7787
7789
7797
L. 7787, 7789

PROLETARI DIN TOATE ȚĂRILE, UNIȚI-VĂ!

Sportul

ZIAR AL CONSILIULUI NAȚIONAL PENTRU EDUCAȚIE FIZICĂ ȘI SPORT

ANUL XXX — Nr. 7729 | 4 PAGINI 30 BANI | Luni 1 aprilie 1974

RUNDA A XXII-A A DIVIZIEI A LA FOTBAL

O ETAPĂ CU MULTE GOLURI DECISIVE ÎN FINALUL PARTIDELOR

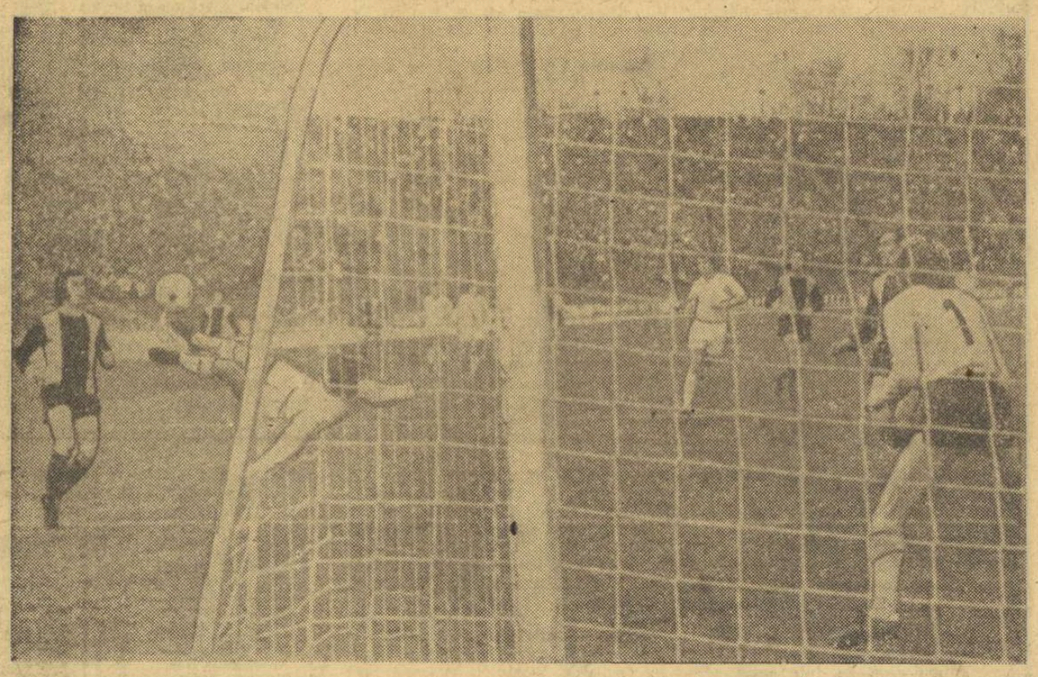

• UNIVERSITATEA CRAIOVA CONTINUĂ SĂ-ȘI PĂSTREZE AVANSUL FAȚĂ DE DINAMO • PITEȘTENII AU OBȚINUT SINGURA VICTORIE IN DEPLASARE • SCORURI IDENTICE IN PARTIDELE PRIMULUI CUPLAJ INTERBUCUREȘTEAN AL SEZONULUI • S.C. BACĂU ȘI POLITEHNICA IAȘI ÎNCEP SĂ „PIARDĂ PLUTONUL".

GOLGETERII

16 GOLURI : Adam (C.F.R. Cluj) — 3 din 11 m.

15 GOLURI : Bălan (Univ. Craiova).

13 GOLURI : D. Georgescu (Dinamo) — 2 din 11 m.

12 GOLURI : Mărculescu (F. C. Constanța), I. Mureșan (A.S.A. Tg. Mureș) — 2 din 11 m.

11 GOLURI : Năstase (Steaua), Nestorovici (C.S.M. Reșița) — 1 din 11 m, Mulțescu (Jiul) — 2 din 11 m.

10 GOLURI : Neagu (Rapid), Dobrin (F. C. Argeș) — 1 din 11 m, I. Constantin (Sportul studențesc) — 2 din 11 m.

9 GOLURI : M. Sandu (Sportul studențesc), Kun (U.T.A.).

8 GOLURI : Broșovschi (U.T.A.), Tărălungă, Oblemenco (Univ. Craiova) — 1 din 11 m, Lupulescu (Politehnica Iași).

Citiți în pagina a 3-a cronicile etapei a XXII-a a Diviziei A

TRADIȚIA NU S-A MAI PĂSTRAT

SP. STUDENȚESC 0 (0)
DINAMO 2 (0)

Partida vedetă a cuplajului interbucureștean a oferit o primă repriză destul de liniștită, cu un joc cam nespectaculos, lipsit — în bună măsură — de nerv, pe care și publicul l-a urmărit într-o tăcere nefirească unui stadion de fotbal. Ce-i drept, începutul meciului nu lăsa să se întrevadă o asemenea evoluție, mai ales după acțiunea studenților din min. 4, cînd la centrarea fundașului Manea, pătruns pe partea stîngă, M. Sandu a reluat cu efect mingea, care a căzut pe bara verticală a porții apărate de Cavai. A fost, însă, una din puținele faze mai fierbinți ale acestor prime 45 de minute, căci în continuare jocul a devenit potolit, dinamoviștii preluînd inițiativa, dar nereușind să se descurce în fața presingului exercitat de studenți în apărare. Suciu a avut, de altfel, emoții mai serioase în această perioadă doar în min. 40, cînd la centrarea lui Moldovan, de pe dreapta, Lucescu a trimis mingea în afara cadrului porții adverse, deși se afla într-o poziție deosebit de favorabilă.

După pauză, însă, jocul a devenit mult mai animat, mai dinamic și mai interesant, dar pe alocuri și mai dur. Forțînd victoria, Dinamo a început să domine din ce în ce mai insistent, iar acțiunile sale ofensive au căpătat un plus de periculozitate. Apărîndu-se destul de organizat, de multe ori supranumeric, studenții (cărora li se poate, totuși, reproșa — în partida de ieri — maniera prea defensivă de joc, lipsa lor de curaj în atac) au reușit să împiedice o bună bucată de vreme deschiderea scorului. Ba chiar, la unul din rarele lor contraatacuri din această parte a meciului, au și ratat (în min. 70) o mare ocazie de a obține avantaj pe tabela de marcaj, prin căpitanul echipei lor, M. Sandu, care, după ce l-a driblat pe Sătmăreanu II, a pătruns singur în careul dinamovist, dar a trimis apoi mingea pe lîngă poartă. A fost — fără îndoială — unul din momentele psihologice ale meciului, care putea duce — probabil — la alt rezultat decît cel cunoscut.

Ceea ce n-au realizat studenții, aveau să izbutească dinamoviștii zece minute mai tîrziu, prin **Dumitrache**, care, primind o pasă lungă din urmă, a șutat plasat, în colțul opus al porții lui Suciu. Deși mulți spectatori (și probabil telespectatori) l-au văzut ca marcator pe Gojgaru (ca urmare a faptului că el s-a aruncat asupra mingii în momentul cînd aceasta era pe punctul de a depăși linia porții) noi îl apreciem totuși ca autor al golului pe Dumitrache.

În penultimul minut al meciului, printr-un șut senzațional (după o centrare a lui Lucescu), **R. Nunweiller** a stabilit la 2—0 scorul final, care consfințește o victorie meritată a dinamoviștilor, prima obținută de ei în confruntările cu Sportul studențesc.

Arbitrul Gh. Limona ni s-a părut mai puțin sigur ca de obicei. El a refuzat dinamoviștilor un penalty (în min. 60) la un fault în careu asupra lui Dudu Georgescu, dar a făcut-o constrîns de situație, căci în faza precedentă nu sancționase (așa cum trebuia) un alt fault comis, de astă dată, de Dumitrache.

Constantin FIRĂNESCU

Stadionul „23 August", repriza secundă în nocturnă ; teren bun ; vreme friguroasă, vînt ; spectatori, aproximativ 55 000. Au marcat : **DUMITRACHE** (min. 80) și **RADU NUNWEILLER** (min. 89). Raport de cornere : 3—7. Raportul șuturilor la poartă : 8—16 (pe spațiul porții : 3—6).

SP. STUDENȚESC : SUCIU — Tănăsescu, CAZAN, Măndoiu, Manea — CHIHAIA, Iorga (min. 82 Cassai) — Leșanu, O. Ionescu, M. Sandu, TOLEA.

DINAMO : Cavai — G. SANDU, Dobrău, DINU, Deleanu — Sătmăreanu II, R. Nunweiller — MOLDOVAN (min. 66 Gojgaru), **D. GEORGESCU**, Dumitrache, Lucescu.

A arbitrat GH. LIMONA ★★★★, ajutat la linie de Gh. Micloș și S. Stăncescu (toți din București).

Cartonașe roșii : M. SANDU.

Trofeul Petschovschi : 8.

La tineret-rezerve : 0—1 (0—1).

La centrarea lui Dudu Georgescu din min. 21, Lucescu reia prin „foarfecă" spre poarta lui Suciu, dar balonul va trece pe lîngă bară...

Foto : P. ROMOȘAN

REZULTATE TEHNICE

A.S.A. Tg. Mureș	— F.C. Argeș	0—2 (0—2)
Politehnica Timișoara	— Politehnica Iași	2—1 (0—1)
Univ. Craiova	— „U" Cluj	3—2 (1—1)
Rapid	— Steaua	2—0 (2—0)
Petrolul	— C.S.M. Reșița	1—0 (0—0)
Steagul roșu	— F. C. Constanța	1—0 (0—0)
Jiul	— U.T.A.	2—2 (0—2)
C.F.R. Cluj	— Sport Club Bacău	2—0 (2—0)
Sportul studențesc	— Dinamo	0—2 (0—0)

CLASAMENTUL DIVIZIEI A

1. UNIVERSITATEA CRAIOVA	22	14	4	4	46—25	32
2. Dinamo	22	11	5	6	32—22	27
3. F. C. Argeș	22	11	3	8	34—32	25
4. F. C. Constanța	22	10	4	8	35—26	24
5. Steagul roșu	22	10	4	8	25—18	24
6. U.T.A.	22	10	4	8	25—26	24
7. Steaua	22	9	5	8	27—22	23
8. C.S.M. Reșița	22	7	8	7	29—26	22
9. Politehnica Timișoara	22	7	8	7	24—25	22
10. A. S. Armata Tg. Mureș	22	9	4	9	27—35	22
11. Jiul	22	8	5	9	28—26	21
12. „U" Cluj	22	8	5	9	20—20	21
13. Rapid	22	7	6	9	21—26	20
14. Sportul studențesc	22	8	3	11	28—28	19
15. Petrolul	22	7	5	10	19—27	19
16. C.F.R. Cluj	22	7	5	10	23—35	19
17. Politehnica Iași	22	7	2	13	23—35	16
18. Sport Club Bacău	22	6	4	12	21—33	16

ETAPA VIITOARE (7 aprilie)

Sportul studențesc	— Univ. Craiova	(1—3)
F .C. Constanța	— C.S.M. Reșița	(2—1)
Rapid	— C.F.R. Cluj	(1—3)
„U" Cluj	— Politehnica Tim.	(0—1)
F. C. Argeș	— Jiul	(1—3)
Politehnica Iași	— Steaua	(1—4)
Sport Club Bacău	— A.S. Armata Tg. Mureș	(2—3)
Steagul roșu	— Dinamo	(2—3)
U.T.A.	— Petrolul	(1—4)

ÎNTRECERI PENTRU EDIȚIA DE VARĂ A „CUPEI TINERETULUI" ȘI ETAPE ORĂȘENEȘTI ȘI MUNICIPALE ALE „CROSULUI TINERETULUI"

Start în finala crosului studenților din Centrul universitar București din cadrul „Cupei tineretului"

Foto : S. BAKCSY

Sîmbătă, dar mai ales ieri, agenda competițiilor de masă a fost, în majoritatea județelor țării, mai bogată ca oricînd, în ciuda faptului că nu peste tot vremea s-a arătat a fi în deplină concordanță cu... filele calendarului.

Eveniment firesc — capul de afiș l-au deținut întrecerile din cadrul ediției de vară a „Cupei tineretului" care, la acest sfîrșit de săptămînă, a înregistrat cote valorice ridicate în atragerea elevilor, studenților, muncitorilor, funcționarilor în competiții. De astă dată, interesul major l-au stîrnit întrecerile de alergări, precum și concursurile de gimnastică.

Dintre celelalte activități sportive de masă ale sfîrșitului de săptămînă, etapele orășenești, municipale și, pe alocuri, județene, ale marii întreceri devenită tradițională, „Crosul tineretului", s-au situat pe primul plan.

STUDENȚII BUCUREȘTENI ȘI-AU DESEMNAT CAMPIONII PE CENTRU UNIVERSITAR LA CROS ȘI ÎNOT

După ce în zilele săptămînii soarele a fost destul de darnic în a-și trimite razele călduroase peste Capitală, iată că duminică el a stat ascuns după nori, iar studenții și studentele din Centrul Universitar București, care și-au desemnat campionii de cros din cadrul „Cupei tineretului", s-au întrecut pe o temperatură ce oscila în jur de cîteva grade. Cu toate acestea, în împrejurimile noii clădiri a Institutului politehnic au fost prezenți cîteva mii de tineri ce și-au disputat cu ardoare titlurile de campioni la cros. Starturile — extrem de populate, în special la studente, unde pe listele de concurs au fost înscrise aproape 3.000 de participante. Disputa a fost dominată categoric de studenta I.M.F. **Renate Wilfert** care, cu o rezistență remarcabilă și ușurință în alergare, a trecut prima linia de sosire. Iată clasamentul : 1. Renate Wilfert (I.M.F.), 2. Doina Mitu (I.E.F.S.), 3. Doina Chereși (A.S.E.). Cursa studenților a fost la fel de interesantă și a dat cistig de cauză sportivului de la Institutul agronomic „Nicolae Bălcescu", **Ion Samoilă**. El a fost urmat în cla-

(Continuare în pag. a 2-a)

CONCURS DE GIMNASTICĂ SPORTIVĂ

Sîmbătă după amiază, sala de gimnastică a I.E.F.S. a găzduit concursul de gimnastică sportivă din cadrul „Cupei tineretului". Au participat sportivi studenți, neclasificați, de la Universitate, A.S.E., Institutul de construcții, I.M.F., Institutul politehnic și Facultatea de agronomie (la fete) și de la Institutul de construcții, Institutul politehnic, I.M.F. și A.S.E. (la băieți). Concursul s-a desfășurat la două probe, băieții : un exercițiu impus (din complexul „Sport și sănătate") și o săritură la ladă în lungime, iar fetele, un exercițiu liber ales la sol și o săritură la cal transversal. Un succes absolut au obținut studentele de la A.S.E. care au ocupat primele cinci locuri în clasamentul general. Clasament : individual compus, **fete** : 1. Mariana Iosebică (A.S.E.) 17.80 p., 2. Lucia Lupu (A.S.E.) 17,40 p., 3. Lavinia Spandonide (A.S.E.) 17,05 p., 4. Doina Bigică (A.S.E.) 17,00 p., 5. Maria Gomează (A.S.E.) 16,90 p., 6. Anca Mocanu (Universitatea) 16,60 p., **băieți** : 1. Virgil Dima (Inst. de construcții) 16,50 p, 2. Florin Cimpeanu (Inst. de construcții) 16,10 p., 3. Constantin Oprea (Inst. de construcții) 15,40 p., 4. Florin Trăilă (I.M.F.) 15,30 p., 5. Dumitru Ghioca (Inst. de construcții) 14,70 p., 6—7. Constantin Filip (Inst. de construcții) și Costel Jalbă (Institutul politehnic) 14,50 p.

Daniel DIACONESCU — coresp.

4 500 DE PARTICIPANȚI LA CROSUL SECTORULUI V

4 500 de tineri și tinere au participat ieri dimineață la crosul inaugural al manifestărilor ce vor avea loc în cinstea Zilei de 1 Mai, organizat de către C.E.F.S. sector V, în colaborare cu organizațiile sindicale și de tineret.

Pentru spectatorii ocazionali, ca și pentru toți cei veniți special să urmărească întrecerile, alergările de ieri dimineață vor rămîne mult timp o amintire plăcută. S-a alergat cu multă voie bună și mai ales cu o dorință vădită de a nu ceda... În apropierea punctului de sosire, fetele și băieții, chiar și cei din ultimele rînduri au sprintat cu ambiție, punînd la „bătaie" toate resursele de energie, pentru a obține un loc cît mai bun în clasament. În aceasta, socotim noi, a constat marele succes al crosului de duminică, pentru care, toți competitorii, dar și organizatorii merită numai laude. În afara învingătorilor trebuie evidențiați, pentru buna mobilizare, „Întreprinderea Bere Rahova", „Industria Bumbacului", „APOLO", „Șc. gen. Industria Alimentară", „Șc. prof. Autobuzul", „Liceul energetic Iosif Ranghet", „Șc. prof. I.M.G.B.", „Lic. nr. 30" etc. Iată învingătorii, cei care la sfîrșitul curselor au primit cupe, medalii și diplome. **Cat. 15—16 ani, școli generale** : Ecaterina Gheorghe (Șc. gen. 101) și Tony Constantinescu (Șc. gen. 100) ; **15—16 ani licee și școli profesionale** : Stănica Diniță (Autobuzul) și Gh. Nistor (Autobuzul) ; **cat. 16—17 ani, școli profesionale, licee și întreprinderi** : Augustina Irimia (Șc. gen. 101) și Ion Cojocaru (Lic. Energetic) ; **cat. 18—19 ani** : Eliza Enache (I.I.B.) și Fl. Grigore (I.D.E.B.).

Gh. ȘT.

RĂDUCANU — 3 GOLURI ÎN POARTA RAPIDULUI

DINAMO A CÎȘTIGAT PE MERIT PRIMUL DERBY AL CAMPIONATULUI DE POLO

Veritabilă atmosferă de derby, ieri dimineața la piscina Floreasca, unde **DINAMO** și **RAPID**, singurele formații neînvinse în campionatul de polo pînă la acea oră, se înfruntau în prima lor partidă directă din actuala ediție. A fost un joc plăcut, cu cîteva goluri frumoase, încheiat cu victoria pe deplin meritată a campionilor. **Dinamo** a învins la limită cu 4—3 (0—0, 1—0, 2—2, 1—1), păstrîndu-și astfel fotoliul de lider.

Cele două echipe (Dinamo cu **D. Popescu** nerestabilit după boală, iar Rapid fără **Schervan**) au început disputa cu multă reținere; acțiuni lente, șuturi la poartă foarte rare. La o primă eliminare a rapidistului **Băjenaru, Nastasiu**, din extremă, a avut o poziție bună, dar **Țăranu** s-a interpus salvator în traiectoria balonului. În faza imediat următoare, **Lazăr** a ratat, la rîndul lui, deschiderea scorului în superioritate numerică. Rapidiștii s-au aflat apoi cu „om în plus" (eliminarea lui V. Rus), dar Bartolomeu a scăpat mingea din mînă în mod inadmisibil. Repriză albă.

Și după următoarele 5 minute existau toate șansele ca scorul să rămînă nemodificat. Slăvei a șutat năpraznic din apropiere, dar **Huber** a fost la post ; apoi **Lazăr** a încercat un „număr" personal, din centru. Fără rezultat însă. Între timp jocul se mai înviorase și o serie de pătrunderi spre ambele porți n-au fost oprite decît prin fault. Arbitrul N. **Nicolaescu** a fost însă mai întotdeauna de față, sancționînd cu promptitudine orice neregularitate. Și exact cu 21 de secunde înainte de sunetul sirenei, la o fază ce nu prevestea nimic deosebit, **Răducanu** a șutat de la 8 metri exact la păianjen : 1—0 pentru Dinamo.

Repriza a treia a fost cea mai frumoasă. Țăranu a avut posibilitatea să egaleze, dar a tras afară. În continuare, la un pas greșit al lui Lazăr, Rapid s-a aflat din nou pe punctul de a marca, dar cei patru atacanți ai săi scăpați pe contraatac n-au putut să învingă pe cei doi dinamoviști aflați în apărare și îngerul lor păzitor, **Huber**. Și cum soarta se răzbună adesea în asemenea ocazii, la faza următoare, **Zamfirescu** a reușit să atragă asupra sa doi adversari, l-a văzut pe **Răducanu** liber și i-a trimis balonul, iar acesta din urmă „l-a executat" fără șovăire pe **Mureșan** : 2—0.

Rapid a revenit furtunos, mobilizată în special de verva lui **Ilie Slăvei**. La un atac decis, **Huber** a făcut singura greșeală din acest meci, faultîndu-l grosolan pe **Olac**: penalty pe care **Slăvei** l-a transformat precis (1—2). Golul a dat parcă aripi echipei giuleștene și, la o greșeală a lui **Popa**, același **Olac** a făcut o cursă splendidă încheiată cu un șut imparabil : 2—2.

Vom asista la o răsturnare spectuloasă a scorului ? Dinamoviștii nu s-au împăcat cu acest gînd și

A. VASILIU

(Continuare în pag. a 4-a)

MECIURI DEOSEBIT DE ECHILIBRATE ÎN PRIMA ETAPĂ A DIVIZIEI A DE HANDBAL

• STEAUA REALIZEAZĂ LA TG. MUREȘ SCORUL ETAPEI : 22—9
• C.S.M. REȘIȚA A RATAT 6 ARUNCĂRI DE LA 7 M I

Pe un timp nu prea favorabil (frig și vînt), ieri au debutat întrecerile celei de a XVI-a ediții a diviziei A de handbal. Așa cum ne așteptam, însă, majoritatea partidelor au fost foarte echilibrate, în special cele în care vechile divizionare A întîlneau adversare abia promovate în primul eșalon.

FEMININ, SERIA I

UNIVERSITATEA BUCUREȘTI—CONFECȚIA 9—9 (5—5) ! Rezultatul final ni se pare absolut echitabil, deoarece ambele formații s-au întrecut în... greșeli, deloc scuzabile chiar și dacă ne gîndim că este vorba de un început de sezon. Veniți să urmărească la lucru o echipă fruntașă (Universitatea), spectatorii au asistat la o abundență de greșeli (de tehnică, în special), dintre care n-au lipsit ratările din poziții clare, pasele greșite și irosirea unor aruncări de la 7 m. În privința ritmului de joc și a evoluției scorului, partida a fost, totuși, destul de animată (Confecția a condus cu 2—0 în min. 2, iar în min. 5 Universitatea egalase : 2—2). Notînd aportul celor doi portari (Lucreția Moise — Universitatea, Niculina Mitu — Confecția) subliniem că în ultimul minut al partidei Confecția avea victoria în mînă printr-un gol înscris de Serediuc (care evoluase foarte slab pînă atunci), dar Universitatea a egalat în extremis, prin Lidia Dumitru. Au marcat : Georgeta Vasile (4), Dumitru (2), Arghir, Diaconescu și Furcoi pentru Universitatea, respectiv Aurelia Georgescu (5), Serediuc (3) și Ilie. Au arbitrat bucureștenii D. Racoveanu și I. Ionescu (c.a.).

I.E.F.S. — VOINȚA ODORHEI 11—8 (6—4). În pofida victoriei obținute în final, echipa campioană n-a reușit să lase spectatorilor o impresie favorabilă. Studentele, aflate departe de valoarea pe care o arătaseră în campionatul trecut, s-au chinuit pur și simplu în fața modestei echipe din Odorhei, unde doar Magda Mikloș face eforturi notabile. Formația bucureșteană a practicat un joc lipsit de orizont, cu o pseudo-circulație (deloc periculoasă !) în care linia de 9 metri s-a dovedit aproape inexistentă. De altfel, jocul echipei campioane s-a axat mai mult pe pătrunderile Mariei Bosi și Doinei Radu. Cum spuneam, însă, I.E.F.S.-ul a obținut, totuși, victoria, neavînd o adversară capabilă să-i dea cît de cît replica așteptată. Este de reținut, însă, că bucureștencele au ratat două aruncări de la 7 m (în același minut : 22 !) și că Valentina Ionescu, introdusă — inspirat — în teren, pentru a o înlocui pe Elena Frîncu (de la care așteptăm confirmări de vreo trei ani...) a fost readusă pe banca rezervelor după ce înscrisese, de la 9 m, două goluri din 3 șuturi la poartă ! Au marcat : Bosi (5—4 din 7 m), Bunea (2), Ionescu (2), Bota și Schramko pentru I.E.F.S., Mikloș (5) și Teglaș (3—2 din 7 m). Indulgent arbitrajul piteștenilor Ionescu și Grigoriu (a.l.h.).

RULMENTUL BRAȘOV — MUREȘUL TG. MUREȘ 15—13 (8—9). Meci specific de campionat, în care localnicele — cu **Oancea** în deosebită vervă — au reușit să treacă de excelenta apărare a formației mureșene, obținînd o victorie meritată. Cele mai eficiente jucătoare : **Oancea** (9), și **Căciulă** (3) — Rulmentul, respectiv **Șoș** (4) și **Bartha** (3). Au condus cu greșeli

(Continuare în pag. a 2-a)

Maria Bosi, cea mai în formă jucătoare a echipei campioane, I.E.F.S., în meciul de ieri cu Voința Odorhei, va puncta spectaculos de pe extremă, cu toată opoziția Annei Iakabfi.

Foto : Dragoș NEAGU

R. Lazăr (Dinamo) protejează bine unghiul scurt al porții apărate de Huber, iar Țăranu (Rapid) este nevoit să caute un coechipier pentru a-i pasa balonul.

427.816
P

„Criteriul tineretului" la box

FLORIN GHIȚĂ — CEL MAI TEHNIC PUGILIST AL COMPETIȚIEI DE LA GALAȚI

Cea de a V-a ediție a competiției pugilistice rezervată celor mai buni tineri boxeri, organizată de ziarul MUNCA în colaborare cu **F.R. Box și organele sportive gălățene, „Criteriul tineretului", și-a disputat, în Sala sporturilor din Galați, ultimul său act. Așa cum aminteam și în numărul nostru de ieri, reuniunea finală s-a ridicat la un nivel tehnic și spectacular mulțumitor, multe dintre cele 11 partide fiind aplaudate de public.**

Gala a debutat strălucit, cu un meci interesant, în care constănțeanul **Turan Rușit** a luptat cu o ambiție deosebită pentru a se revanșa în fața rivalului său **Paul Dragu** (Steaua). Trebuie să spunem că Turan a fost foarte aproape de realizarea visului său, timp de două runduri lupta fiind sensibil egală. Dispunînd de mai multe resurse fizice, Paul Dragu a reușit, în ultima treime a meciului, să acumuleze un avantaj minim, dar suficient pentru a primi victoria.

După cum evoluase în semifinală în fața propriilor suporteri din Brăila, ne gîndeam că „musca" **Niță Robu** nu va reuși nici de data aceasta să devină cîștigător al „Criteriului tineretului", așa cum s-a întîmplat și anul trecut. Cu atît mai mult credeam aceasta, cu cît adversarul său din finală, **Nicolae Stoenescu** (Box club Galați), dovedise o excelentă poftă de luptă în semifinala de la Brăila. Dar nu a fost așa. În finală, **Niță Robu** a boxat mult mai aproape de valoarea sa și foarte decis în acțiunile ofensive l-a silit pe gălățean la o luptă exagerat de defensivă. Numărat în rundul doi în urma recepționării unui croșeu de dreapta la bărbie, Stoenescu a fost oprit să mai lupte de către arbitrul craiovean **Mihai Voiculescu**, care a sesizat prompt situația de inferioritate în care se afla sportivul gălățean.

Cu o lovitură de dreapta extrem de rapidă și precisă, care i-a funcționat excelent mai ales în primele două reprize, **Constantin Buzduceanu** (C.S.M. Craiova) și-a înscris pentru a doua oară numele printre cîștigătorii „Criteriului" la categoria cocoș. De data aceasta el l-a întrecut la puncte pe brăileanul **Ionel Gheorghe**, care, în ultimul rund, s-a ridicat la nivelul adversarului său.

Destul de modestă, partida „penelor". **Adrian Turcitu** (C.S.M. Craiova) a primit decizia în fața lui **Titi Tudor** (Rafinorul Ploiești) pentru un plus de combativitate.

În cea mai frumoasă partidă a galei, **Florian Ghiță** (Electroputere Craiova) l-a învins fără drept de apel pe talentatul **Vergil Sîrbu** (Dinamo Brașov), luîndu-i locul în echipa națională de tineret, la categoria semiușoară. **La sfîrșitul reuniunii, pugilistul craiovean, o autentică speranță a boxului nostru, a primit din partea antrenorilor prezenți la competiție calificativul de cel mai tehnic sportiv al întrecerii.** La categoria ușoară, **Carol Hajnal** (Metalul Salonta), deși favorit, a trecut prin clipe grele la mijlocul reprizei secunde, cînd a fost surprins cu un croșeu de dreapta, fiind numărat. În restul partidei, el l-a dominat clar pe **Mihai Hozo** (U.M. Timișoara). „Semimijlociul" **Damian Cimpoieșu** (Dinamo Brașov) a întîlnit în **Ion Truță** (Viitorul București) un adversar curajos, care i-a ridicat destule probleme. Brașoveanul a obținut victoria, dar nu a evoluat la valoarea obișnuită. La „mijlocie mică" **Costache Ciochină** (Box Club Brăila) a fost declarat învingător în fața lui **Paul Papp** (C.S. Baia Mare), într-o partidă mediocră, asemănătoare cu cea a „mijlociilor" **Aurel Stana** (C.F.R. Timișoara) — **Grigore Sasu** (Metalul Suceava), în care primul a primit decizia la puncte. Pentru „semigreul" **Mircea Simon** (Dinamo București) și „greul" **Costică Dafinoiu** (Box Club Brăila), meciurile cu **Ion Ștefaniuc** (C.S.M Cluj) și, respectiv, **Gică Axente** (Dunărea Galați) au constuit simple formalități, aceștia din urmă fiind opriți de către arbitri să mai continue lupta încă din prima repriză.

Mihai TRANCĂ
Petre HENȚ

PRIMA ETAPĂ A DIVIZIEI A DE HANDBAL

(Urmare din pag. 1)

Gh. Stoicovici și M. Stoicovici (București). (V. POPOVICI — coresp.).

SERIA A II-A

UNIVERSITATEA TIMIȘOARA — CONSTRUCTORUL TIMIȘOARA 13—12 (7—7). În min. 15 studentele conduceau cu 7—2 și se părea că vor obține o victorie categorică, fără probleme. Spre surprinderea generală însă, Constructorul a găsit resurse să refacă handicapul și să țină în șah puternica formație studențească pînă în finalul partidei. O mențiune se cuvine acordată **Mariei Ștef** de la Constructorul. Au marcat: **Kaspari** (2), **Gheorghiu** (3), **Ștef** (3), **Vezelici** (2), **Koczi** și **Marcov** pentru Constructorul, respectiv **Metzenrath** (4), **Cojocaru** (4), **Iordache** (2), **Popa** (2) și **Sauer**. Au condus bine **V Căpățînă** și **V. Weihelbaum** (Timișoara). **(P. ARCAN — coresp. județean).**

UNIVERSITATEA IAȘI — RAPID BUCUREȘTI 14—8 (8—4). În deosebită vervă, studentele ieșencе au practicat un joc frumos, cu multe combinații reușite, bine orientate spre poarta adversă. Experimentata formație bucureșteană a încercat să țină pasul cu echipa gazdă, dar a trebuit să cedeze datorită insuficientei pregătiri fizice. Principalele realizatoare: **Stamatin** (7) și **Cojocărița** (3) — Universitatea, respectiv **Stănișel** (4). Au condus bine **Gh. Mateescu** și **Al. Popescu** (Gh. Gheorghiu-Dej). **(D. DIACONESCU — coresp. județean).**

C.S.M. SIBIU — TEXTILA BUHUȘI 4—10 (1—7). Victorie clară a textilistelor, care au profitat din plin de nesiguranța sibiencelor. Principalele realizatoare: **Bădescu** (2) — C.S.M., respectiv **Stoleru** (5). Au condus foarte bine **T. Curelea** și **I. Păunescu** (București), **(I. IONESCU — coresp. județean).**

MASCULIN, SERIA I

ȘTIINȚA BACĂU — DINAMO BUCUREȘTI 13—14 (6—9). Meci extrem de echilibrat, mai ales în repriza secundă. În mod special trebuie remarcat **Cornel Penu,** al cărui aport la obținerea victoriei de către formația bucureșteană a fost hotărîtor. Principalii realizatori: **Dan Marin** (6) și **Cîrlan** (4) — Dinamo, respectiv **Odae** (4) și **Tase** (3). Corect arbitrajul ploieștenilor **V. Erhan** și **D. Purică**. **(S. NENIȚĂ — coresp).**

A.S.A. TG. MUREȘ — STEAUA 9—22 (5—9). Abia intrați în prima divizie, handbaliștii mureșeni au făcut totul pentru a stăvili impetuoasele atacuri ale campionilor. Ei au reușit, în bună măsură, acest lucru doar în prima repriză, fiind nevoiți să încline apoi steagul în fața puternicei și valoroasei echipe bucureștene, care a oferit un splendid spectacol handbalistic. Principalii realizatori: **Mașca** (3) și **Feher** (3) — A.S.A., respectiv **Birtalan** (7), **Voina** (4) și **Drăgăniță** (3) Au condus foarte bine **C. Căpățînă** și **R. Iamandi** (Buzău). **(C. ALBU — coresp.).**

UNIVERSITATEA CLUJ — INDEPENDENȚA SIBIU 18—13 (8—7). Cu excepția minutului 34, cînd sibienii au reușit să egaleze (8—8), studenții au condus în permanență, uneori la diferențe confortabile de 4—5 goluri. Principalii realizatori: **Chircu** (7—4 din 7 m) — pentru „U", respectiv **Savu** (7). Au condus timișorenii **V. Epure** și **N. Maghețiu** **(Nș. D.).**

SERIA A II-a

MINAUR BAIA MARE — POLITEHNICA TIMIȘOARA 20—17 (12—8). Meci foarte frumos, echilibrat, în care s-au acordat 9 aruncări de la 7 m. Victoria băimărenilor este deplin meritată. Principalii realizatori: **Palko** (9) și **Panțiru** (4) — Minaur respectiv **Gunesch** (5). Slab arbitrajul cuplului **M. Grebenișan** (Tg. Mureș) — **P. Radvany** (Cluj). **T. TOHATAN — coresp. județean.**

C.S.M. REȘIȚA — DINAMO BRAȘOV 17—20 (10—9). Joc de un nivel tehnic ridicat, în limitele sportivității, în care reșițenii au avut conducerea timp de 45 de minute. Faptul că ei au părăsit terenul învinși se datorează în mare măsură celor 6 aruncări de la 7 metri ratate în această partidă! Principalii realizatori: **Cozma** (7) și **M. Constantin** (4) — C.S.M., respectiv **Niculescu** (9) **Schmidt** (4). Au arbitrat cu scăpări **V. Cojocaru** și **I. Mihăilescu** (Craiova). **(I. PLĂVIȚIU-coresp).**

UNIVERSITATEA BUCUREȘTI — C.S.U. GALAȚI 11—10 (5—4). Meci deosebit de disputat, în care ambele formații au luptat cu dîrzenie pentru victorie. Bucureștenii reușiseră să se detașeze la trei goluri (min. 40 : 9—6), dar elevii lui **C. Nica** au găsit resurse să revină și să egaleze (10—10). Cu cîteva secunde înainte de final, cînd se părea că partida se va încheia cu un rezultat de egalitate, bucureștenii au beneficiat de o aruncare de la 7 m, salvatoare, care le-a adus victoria. Principalii realizatori: **Vărgălui** (4) și **Mintici** (4) — Universitatea, respectiv **Văduva** (5) și **Hornea** (3). **C. HAREA.**

ÎN DIVIZIA B — fotbal

DEȘI ÎNVINSE, GLORIA BUZĂU ȘI OLIMPIA SATU MARE ȘI-AU PĂSTRAT POZIȚIILE

Seria I

METALUL MIJA — GLORIA BUZĂU 1—0 (1—0). Gazdele au evoluat la un nivel foarte bun. Înaintașii Gloriei au ratat cîteva ocazii. Unicul gol a fost realizat de Ronțea (min. 16). A arbitrat C. Dinulescu — București. **(C. COSMA, coresp.).**

CARAIMANUL BUȘTENI — CONSTRUCTORUL GALAȚI 3—2 (1—1). Joc de slab nivel tehnic. Autorii golurilor: Visovschi (min. 32, 65), Moraru (min. 60), respectiv Ghica (min. 38), Tudorașcu (min. 80). A arbitrat A. Ghigea — Bacău. **(V. ZBARCEA, coresp.).**

VICTORIA ROMAN — C.S.U. GALAȚI 0—0. Localnicii au dominat, dar nu au finalizat. A condus V. Dumitriu — Oltenița. **(G. GROAPA, coresp.)**

C.S.M. SUCEAVA — S.C. TULCEA 1—0 (0—0). Oaspeții s-au apărat în majoritatea timpului, dar nu au putut să evite înfrîngerea. A marcat: Iosub (min. 50). A arbitrat I. Cîmpeanu — Cluj. **(C. ALEXA, coresp.).**

CELULOZA CĂLĂRAȘI — METALUL PLOPENI 2—1 (1—0). Gazdele au avut mai mult timp inițiativa. Golurile au fost înscrise de Costea (min. 38), Gunea (min. 55), respectiv Dragomir (min. 78). A condus Gr. Angheluță — București. **(M. STAN, coresp.).**

VIITORUL VASLUI — C.F.R. PAȘCANI 2—1 (1—0). Jucătorii de la Viitorul au dominat cu autoritate, dar au cîștigat la limită. Autorii golurilor: Iordache (min. 42), Barbu (min. 57, autogol), respectiv Apostol (min 54). A condus Tr. Moarcăș — Brașov. **(M. FLOREA, coresp.).**

PETROLUL MOINEȘTI — CEAHLĂUL P. NEAMȚ 1—1 (1—1). Localnicii au ratat multe ocazii. Au marcat: Dobrescu (min. 12) pentru Petrolul, Contardo (min. 43) pentru Ceahlăul. A arbitrat M. Hanganu — București. **(P. HARABAGIU, coresp.).**

F.C. GALAȚI — ȘTIINȚA BACĂU 1—0 (1—0). Gălățenii au decepționat pe cei 15 000 de spectatori prin evoluția lor slabă. A înscris: Morohai (min. 11). A arbitrat C. Ghiță — Brașov. **(T. SIRIOPOL, coresp. județean).**

OȚELUL GALAȚI — PROGRESUL BRĂILA 3—2 (1—1). Jucătorii de la Oțelul au făcut risipă de energie pentru a termina învingători. Au marcat: Giușcă (min. 36), State (min. 55, 85), respectiv Cotigă I (min. 22), Marcu (min. 76). A condus Gh. Popovici — București. **(Gh. ARSENIE, coresp.).**

1.	Gloria Buzău	21	13	3	5	42—15	29
2.	C.S.M. Suceava	21	13	2	6	34—17	28
3.	Știința Bacău	21	12	4	5	31—22	28
4.	Metalul Plopeni	21	12	3	6	35—17	27
5.	F.C. Galați	21	10	5	6	20—14	25
6.	C.S.U. Galați	21	10	3	8	32—28	23
7.	Ceahlăul P. Neamț	21	9	4	8	27—18	22
8.	S.C. Tulcea	21	9	4	8	23—17	22
9.	Metalul Mija	21	9	3	9	21—22	21
10.	Construct. Galați	21	8	4	9	25—33	20
11.	Celuloza Călărași	21	8	3	10	24—31	19
12.	Viitorul Vaslui	21	6	7	8	16—31	19
13.	C.F.R. Pașcani	21	5	8	8	20—25	18
14.	Caraimanul Bușt.	21	8	2	11	26—38	18
15.	Progresul Brăila	21	6	4	11	21—23	16
16.	Oțelul Galați	21	7	2	12	22—33	16
17.	Petrolul Moinești	21	4	7	10	20—39	15
18.	Victoria Roman	21	4	4	13	11—33	12

ETAPA VIITOARE (7 aprilie): Metalul Plopeni — Progresul Brăila (0—3), Constructorul Galați — Oțelul Galați (2—1), Viitorul Roman — C.F.R. Pașcani (0—0), Viitorul Vaslui — Caraimanul Bușteni (1—1), Știința Bacău — Petrolul Moinești (1—1), C.S.U. Galați — F.C. Galați (0—0), Ceahlăul P. Neamț — Gloria Buzău (0—1), C.S.M. Suceava — Celuloza Călărași (3—1), Metalul Mija — S.C. Tulcea (1—2).

Seria a II-a

ȘOIMII SIBIU — C.S. TÎRGOVIȘTE 4—0 (3—0). Localnicii au obținut o victorie categorică, prin golurile marcate de Zotincă (min. 12 și 85), Telespan (min. 17) și Gabel (min. 44). În min. 11, David (Șoimii) a ratat un 11 m. A arbitrat I. Kosuth — Buzău. **(I. IONESCU, coresp. județean).**

MINERUL MOTRU — GAZ METAN MEDIAȘ 2—1 (1—0). Minerii au cîștigat greu în fața unui adversar care a jucat bine. Au înscris: Gutui (min. 43. și 86), respectiv Tarcea (min. 48). A arbitrat M. Cițu — București. **(G. JUGANARU, coresp.).**

AUTOBUZUL BUCUREȘTI — NITRAMONIA FĂGĂRAȘ 3—1 (0—1). Bucureștenii au dominat categoric. În prima parte, la un contraatac, oaspeții au deschis scorul prin Drăgoi (min. 31). După pauză, dominarea bucureștenilor s-a concretizat și pe tabela de marcaj, în urma golurilor realizate de Rențea (min. 58, 74) și V. Petre (min. 70). A arbitrat bine Fl. Anuțescu — Pitești.

C.S. RM. VÎLCEA — ELECTROPUTERE CRAIOVA 1—0 (0—0). Joc de bun nivel tehnic. Unicul gol a fost înscris de Enache (min. 57). A arbitrat V. Roșu — București. **(D. ROȘIANU, coresp.).**

FLACĂRA MORENI — METROM BRAȘOV 0—0. Înaintarea Flacărei a jucat slab, iar oaspeții s-au apărat bine. A arbitrat V. Murgășan — București. **(Gh. ILINCA, coresp.).**

METALUL DROBETA TR. SEVERIN — METALUL BUCUREȘTI 2—1 (0—0). Meci liniștit, cîștigat în final de localnici. Au marcat: Copăceanu (min. 49), Preda (min. 82 din 11 m), respectiv Fătu (min. 60). A arbitrat V. Topan — Cluj. **(Gh. MANAFU, coresp.).**

S. N. OLTENIȚA — PROGRESUL BUCUREȘTI 0—1 (0—0). Progresul s-a apărat calm și a contraatacat periculos, înscriind dintr-o astfel de acțiune unicul gol, prin Dragnea (min. 63). A arbitrat V. Grigorescu — Craiova. **(Em. GHEORGHE, coresp.).**

TRACTORUL BRAȘOV — DINAMO SLATINA 1—0 (1—0). Jocul a fost, în general, echilibrat. Autorul golului: Gungiu (min. 45, autogol). A arbitrat T. Gaboș — Cluj. **(V. SECĂREANU, coresp.).**

CARPAȚI BRAȘOV — DUNĂREA GIURGIU 0—0. Brașovenii au dominat, dar steril. A condus Em. Călbăjos — Cluj. **(G. GRUIA, coresp. județean).**

1.	C.S. Rm. Vîlcea	21	12	5	4	31—18	29
2.	Șoimii Sibiu	21	11	6	4	33—15	28
3.	Tractorul Brașov	21	11	5	5	35—28	27
4.	Met. Drob. Tr. Sv.	21	12	2	7	30—22	26
5.	Flacăra Moreni	21	10	4	7	34—23	24
6.	Metalul Buc.	21	10	4	7	25—18	24
7.	Dinamo Slatina	21	8	6	7	28—26	22
8.	Electroputere	21	9	3	9	31—33	21
9.	C.S. Tîrgoviște	21	8	4	9	26—29	20
10.	Autobuzul Buc.	21	8	4	9	23—27	20
11.	Metrom Brașov	21	7	5	9	25—33	19
12.	Progresul Buc.	21	7	5	9	15—21	19
13.	Gaz metan Mediaș	21	5	8	8	24—18	18
14.	Nitram. Făgăraș	21	6	6	9	26—31	18
15.	S.N. Oltenița	21	5	7	9	22—26	17
16.	Dunărea Giurgiu	21	5	7	9	13—29	17
17.	Carpați Brașov	21	6	3	12	16—30	15
18.	Minerul Motru	21	7	0	14	18—32	14

ETAPA VIITOARE (7 aprilie): Dinamo Slatina — Metrom Brașov (1—1), Progresul București — Autobuzul București (0—5), Gaz metan Mediaș — C.S. Rm. Vîlcea (0—1), Dunărea Giurgiu — Electroputere Craiova (0—2), Metalul București — Șoimii Sibiu (1—2), Tractorul Brașov — Carpați Brașov (2—0), C.S. Tîrgoviște — Flacăra Moreni (2—3), S.N. Oltenița — Metalul Drobeta Tr. Severin (0—1), Nitramonia Făgăraș — Minerul Motru (1—2).

Seria a III-a

F.C. BIHOR — OLIMPIA SATU MARE 2—0 (0—0). Peste 18 000 de spectatori au asistat la un joc aprig, în care orădenii au acționat mai ofensiv. Golurile au fost realizate de Lucaci (min. 65) și Cornic (min. 85). A arbitrat N. Rainea — Bîrlad. **(I. GHIȘA, coresp. județean).**

CORVINUL HUNEDOARA — OLIMPIA ORADEA 0—0. Joc de factură tehnică modestă. A arbitrat V. Ciocîlteu — Craiova. **(I. VLAD, coresp.).**

U.M. TIMIȘOARA — VULTURII TEXTILA LUGOJ 0—0. Oaspeții au făcut risipă de energie pentru a obține acest rezultat de egalitate. A arbitrat N Mogoroașe — Craiova. **(C. CREȚU, coresp.).**

MINERUL CAVNIC — METALURGISTUL CUGIR 2—1 (1—1). Derbyul codașelor a plăcut, jocul fiind de bun nivel tehnic. Au marcat: Trifu (min. 16), Lang (min. 50), respectiv Tarcu (min. 12). A arbitrat I. Soos — Tg. Mureș. **(L. CHIRA, coresp.).**

MINERUL ANINA — ARIEȘUL TURDA 2—1 (2—0). Echipele au practicat un joc de uzură. Au înscris: Zimer (min. 20), Toderașcu (min. 35), respectiv Munteanu (min. 46). A arbitrat Fr. Nasuto — Rm. Vîlcea. (F. [illegible], coresp.).

VICTORIA CAREI — GLORIA BISTRIȚA 2—0 (2—0). Joc plăcut, la care și-au adus contribuția ambele echipe. Autorii golurilor: Budai (min. 33) și Naghi (min. 40). A condus T. Andrei — Sibiu. **(E. HARMAN, coresp.).**

TEXTILA ODORHEI — UNIREA ARAD 0—0. Gazdele și-au creat puține ocazii, dar și pe acelea le-au ratat. A arbitrat I. Chiriță — Ploiești. **(A. PIALOGA, coresp.).**

MINERUL BAIA MARE — C.F.R. TIMIȘOARA 3—0 (1—0). Partida s-a disputat sîmbătă după amiază. Au marcat: Crișan (min. 45. și 86) și Chivescu (min. 72). A condus C. Prusac — Botoșani. **(T. TOHATAN, coresp. județean).**

MUREȘUL DEVA — IND. SÎRMEI C. TURZII 1—0 (0—0). Unicul gol a fost realizat de Schiopu (min. 53) din 11 m. În min. 23, Ghețan (Ind. sîrmei) a fost eliminat pentru lovirea adversarului. **(T. SIMION, coresp.).**

1.	Olimpia S. Mare	21	10	8	3	20—10	28
2.	F.C. Bihor	21	12	2	7	25—14	26
3.	Minerul Baia Mare	21	10	4	7	29—21	24
4.	Unirea Arad	21	9	6	6	27—25	24
5.	U.M. Timișoara	21	10	3	8	24—19	23
6.	Victoria Carei	21	10	3	8	32—27	23
7.	Corvinul Huned.	21	9	5	7	20—16	23
8.	Minerul Anina	21	10	3	8	32—31	23
9.	Ind. s. C. Turzii	21	8	5	8	28—26	21
10.	Mureșul Deva	21	9	3	9	17—19	21
11.	Olimpia Oradea	21	7	6	8	18—22	20
12.	Textila Odorhei	21	7	5	9	25—28	19
13.	Arieșul Turda	21	8	3	10	23—30	19
14.	C.F.R. Timișoara	21	8	2	11	28—29	18
15.	Gloria Bistrița	21	8	2	11	25—31	18
16.	Vulturii T. Lugoj	21	7	3	11	22—29	17
17.	Minerul Cavnic	21	7	2	12	20—32	16
18.	Metalurg. Cugir	21	5	5	11	24—31	15

ETAPA VIITOARE (7 aprilie): Mureșul Deva — Minerul Cavnic (0—2), Metalurgistul Cugir — Victoria Carei (1—4), Textila Odorhei — F.C. Bihor (0—1), Unirea Arad — Minerul Anina (0—4), Corvinul Hunedoara — U.M. Timișoara (2—0), Olimpia Oradea — Gloria Bristrița (0—2), Ind. sîrmei C. Turzii — Minerul Baia Mare (0—1), C.F.R. Timișoara — Arieșul Turda (0—1), Vulturii Textila Lugoj — Olimpia Satu Mare (0—0).

Campionatul de rugby sub semnul echilibrului

GRIVIȚA ROȘIE, FARUL ȘI UNIVERSITATEA ÎNVINGĂTOARE ÎN DEPLASARE!

Talonerul constănțean Crăciun a fost ieri foarte activ în partida cu Gloria. Iată-l inițiind un atac frumos conceput. Foto: Ion MIHĂICĂ

Ieri s-au disputat jocurile ultimei etape a turului campionatului de rugby, întreaga competiție suferind o amînare datorită turneului sud-american al echipei naționale, care — după cum se știe — a evoluat astă-toamnă în Argentina. Așa că abia acum putem vorbi de jumătatea întrecerii, cea de a doua sa parte urmînd a se desfășura în continuare, fără nici o pauză. Partidele etapei de ieri (a XIII-a) au stat din nou sub semnul disputei indirecte pentru supremația în care s-au angajat, încă mai de mult, echipele bucureștene **Steaua** (campioana țării) și **Grivița Roșie** (în creștere de formă de la un sezon la altul), pe de o parte și **Farul** din Constanța (un XV devenit extrem de redutabil), pe de alta. Toate trei au cîștigat; ceea ce lasă mai departe deschisă lupta pentru titlu.

> **REZULTATE TEHNICE** (etapa a XIII-a): **Steaua — Rulmentul Bîrlad 28—8** (18—8); **Dinamo—C.S.M. Sibiu 13—3** (0—3); **Gloria — Farul Constanța 0—4** (0—0); **„Poli" Iași — Grivița Roșie 0—3** (0—0); **Agronomia Cluj — Vulcan 6—0** (0—0); **Știința Petroșani — Universitatea Timișoara 0—3** (0—0).

Constănțenii au evoluat în Capitală, pe stadionul Gloria, în compania echipei cu același nume. A rezultat, conform așteptărilor noastre, un joc excelent și mult mai echilibrat decît ar lăsa să se întrevadă pozițiile celor două formații în clasament. Asta pentru că oaspeții n-au avut ritm constant de „echipă mare", dar mai ales deoarece XV-lea Gloriei a ripostat neașteptat de bine, de curajos, compensînd printr-un excelent joc de echipă un handicap de valoare care îi era net defavorabil. Așa se face că constănțenii au învins foarte greu (4—0) și puțin a lipsit ca partida să se încheie la egalitate (poate că ar fi fost mai echitabil). Desigur, în cele cîteva momente cînd a jucat la adevărata sa forță, Farul ne-a probat că nu întîmplător se găsește în postura de „challenger". Avem de-a face cu o formație bine echilibrată pe compartimente, capabilă de a-i învinge pe cei mai puternici. (Confruntarea sa de duminica viitoare cu Steaua se anunță pe cît de decisivă, pe atît de interesantă.) Farul s-a pus ieri mai repede pe picioare și se părea că va străpunge sistemul defensiv al Gloriei, cu atît mai mult că acesteia îi lipsea o piesă importantă din angrenajul său — fundașul **Briceag.** Dar, pe măsură ce minutele treceau se vedea tot mai clar că metalurgiștii sînt dispuși să-și vîndă cît mai scump pielea. Ambele echipe au trecut pe lîngă deschiderea scorului, ratînd ocazii favorabile. Tabela a rămas astfel imaculată 65 de minute, pînă cînd o lovitură de picior căzută, expediată de Bucos, se duce pe lîngă bare. **Gavriel** (care a jucat pe post de fundaș) „bîlbîie" balonul. Rezultă o grămadă la 5 metri de butul Gloriei. Mingea este talonată de constănțeni și transmisă fulgerător pînă la aripa **Olteanu** care înscrie la colț singura încercare a partidei: 4—0 !. Degeaba a forțat Gloria egalarea. Era mult prea greu de trecut de masiva echipă de pe litoral. Arbitrul **Sergiu Dragomirescu** a condus formațiile: FARUL: Cristea — **Stoica, Marica, Motrescu, Olteanu — Bucos, Florescu** — Varga, **Dumitru, Mușat** — Dărăban, Borșaru — Băcioiu, **Crăciun,** Sîrbu. GLORIA: Gavrici — **Catană,** Lazăr, **Bidirel,** Matei — **Ivan,** Tănase — Ghețu, Bizdic, **Alecu — Luscan,** Filip — Curea, Mateescu, **Ciocan.**

În „deschidere" s-au întîlnit **Dinamo** (în continuare în căutare de teren) și **C.S.M. Sibiu.** Au învins dinamoviștii (în fine !), cu o echipă evident mai experimentată, cu 13—3, după ce la pauză, incredibil, sibienii conduceau cu 3—0 ! Întîlnirea a fost plăcută, jucîndu-se cu cursivitate, victoria revenind în cele din urmă echipei mai bune. Păcat că jocul a căpătat spre final aspecte prea dure, fapt de care se fac vinovate ambele formații. A arbitrat **Gabriel Eftimescu** echipele: DINAMO: Dăiciulescu — **Constantin,** Aldea, Dragomirescu, **Nica — Marghescu,** Catană — **Roman, Țuțuianu,** Marin — Aurel (Viman), **Boroi — Țurlea,** Caraiman, **Baciu.** C.S.M. SIBIU: Munteanu — Crășmariu, Popeți, Lupaș, Buțu — **Tămaș, Mogoș** — Panait, **Manea,** Lomotă — **Prohor,** Burcea — **Enăcescu, Gomboș,** Deac (Vincze).

Au marcat: **Munteanu** (lov. de ped.), respectiv **Constantin** și **Roman** (cîte a încercare) și **Nica** (lov. de ped. și 1 transf.).

D. CALLIMACHI

În celălalt colț al Bucureștiului, în Ghencea, **Steaua** a întrecut Rulmentul din Bîrlad cu 28—8, păstrîndu-se astfel în fruntea clasamentului. A fost o partidă agreabilă, dominată de bucureșteni, în special prin verva liniei de treisferturi. Oaspeții, lipsiți de precizie în transformarea loviturilor de picior, nu au putut micșora handicapul, mulțumindu-se cu cele două încercări reușite de **Bițu** și **Mihalcea** (în urma unor grave erori în apărare ale steliștilor). Pentru bucureșteni au înscris **Corneliu, Enache, Mateescu, Suciu** și **Teleașă** (cîte o încercare) și **Durbac** (4 transf.). A condus bine **Gh. Luca** (Brașov). **(EM. F.)**

● La Iași, „Poli" a ratat numeroase ocazii și a părăsit terenul învinsă de Grivița Roșie, care a înscris prin **Țibuleac** (lov. de picior căzută). A condus bine **C. Udrea.** **(D. DIACONESCU — coresp.)**

● Știința Petroșani nu și-a putut valorifica avantajul terenului (suspendat) și a fost nevoită să joace la... Deva cu Universitatea Timișoara. A fost o partidă echilibrată, cîștigată de timișoreni. **Duță** a reușit o lov. de picior căzută. **(ION JURA — coresp.)**

● La Cluj, **Balint** a marcat punctele victoriei realizînd două lov. de picior căzute. Joc frumos, fair-play. **(I. POCOL — coresp.)**

● Partida Chimia Năvodari — Sportul studențesc a fost amînată.

ILEANA SILAI — 2:44,9 LA 1000 M !

La Cluj s-a desfășurat duminică primul concurs atletic în aer liber din acest an. **Cu acest prilej, Ileana Silai a stabilit un nou record republican în proba — neclasică — de 1 000 m, cu performanța de 2:44,9.** Vechiul record era de 2:47,5 și aparținea aceleiași atlete din anul 1969. **(Nș. D.)**

Primul trial pentru C. E. de popice acordă

Calificativul BINE fetelor și INSUFICIENT băieților

A doua manșă a concursului de verificare a stadiului pregătirii juniorilor vizați a reprezenta țara noastră la campionatele europene a fost evident edificatoare pentru cei doi antrenori ai loturilor republicane, Tudor Buzea (f) și Roger Cernat (m).

Primul tehnician are mai multe motive de satisfacție, deoarece marea majoritate a celor 20 de tinere jucătoare convocate la București au reușit să obțină ieri pe cele patru piste ale sălii Constructorul rezultate superioare în „returul" trialului, mureșanca **Gyongyi Szucs** stabilind cu 424 pd recordul concursului. În ascensiune de formă s-au mai prezentat duminică gălățencele **Olimpia Tăbăcaru, Ana Nistoran,** bucureștencele **Maria Nichifor, Angela Sofronie-Matei, Luciana Micu,** reșițeanca **Melania Lăcătușu,** brașoveanca **Emilia Postăvariu** și alte tinere jucătoare, care supuse în continuare unui atent proces de instruire pot progresa într-un ritm rapid. Perfecționarea loviturilor la canalul preferat, rezolvarea figurilor grele la „izolate" și precizia la o singură piesă — iată cîteva din elementele cărora antrenorii de la echipele respective trebuie să le dea prioritate în ședințele de pregătire cu elevele lor, selecționate în lotul republican.

Tabela de marcaj de pe arena Voința din Capitală, unde au concurat juniorii, a indicat — din păcate — cifre inferioare celor înregistrate în prima zi de concurs. Performerul reuniunii de ieri, **Victor Miclea,** marcat cu 854 pd, a obținut cu 16 puncte mai puțin decît cîștigătorul rundei inaugurale. De altfel, favoriții la locurile fruntașe au avut o neașteptată cădere, ceea ce denotă că, pe lîngă alte deficiențe de ordin tehnic, băieții au la ora actuală o insuficientă condiție fizică, ei neputînd face față eforturilor cerute de două jocuri consecutive.

REZULTATE TEHNICE: feminin — 1. Gyongyi Szucs (Voința Tg. Mureș) 424, 2. Olimpia Tăbăcaru (Voința Galați) 400, 3. Emilia Postăvariu (Hidromecanica Brașov) 399, 4. Maria Nichifor (Voința Buc.) 393, 5. Ana Nistoran (Voința Galați) 390, 6. Angela Sofronie-Matei (Rapid Buc.) 389; **masculin** — 1. V. Miclea (Jiul Petrila) 854, 2. M. Vartic (Flacăra Cîmpina) 838, 3. H. Ardac (Petrolul Ploiești) 831, 4. A. Molnar (Voința Cluj) 827, 5. Fl. Ghiță (Rulmentul Brașov) 821, 6. N. Malciu (I.C. Oradea) 815. CLASAMENTE GENERALE: **fete** — 1. Elisabeta Badea (Voința Buc.) 792 (420+372), 2. Olimpia Tăbăcaru 791 (391+400), 3. Gyongyi Szucs 787 (363+424); **băieți** — 1. V. Miclea 1677 (823+854), 2. H. Ardac 1667 (836+831), 3. I. Popa (Jiul Petrila) 1663 (870+793).

Traian IOANIȚESCU

HIPISM

DESPRE TIMPI ȘI... PERFORMANȚE

Dacă era de așteptat ca evoluția cailor să fie superioară celei din reuniunea de deschidere, ieri s-au înregistrat timpi greu de anticipat, mult prea buni, ca să nu se poată afirma că... s-a cam sărit peste cal ! Starea timpului n-a fost tocmai favorabilă — a bătut vîntul — ca să acopere integral fluctuațiile înregistrate, așa că nu rămîne de conchis decît că s-a pornit cu stîngul, adică s-a trecut brusc la performanțe contradictorii ! Premiul principal în care a debutat Gabarit — cîștigătorul Derby-ului de anul trecut — n-a corespuns. Alergarea a avut o desfășurare simplistă. Reprezentanții antrenamentului Marinescu-Artizan-Teodora — au imprimat cursei o alură rapidă ,căutînd să se detașeze. Kilowat s-a acroșat însă de el, și pe linie dreaptă, s-a detașat cu multă dezinvoltură, cîștigînd categoric Ultima cursă a fost foarte disputată, Diafana cîștigînd, după consultarea fotografiei, față de Sonor.

REZULTATE TEHNICE: cursa I: Danciu (G Soltan) 36,4, Ocnaș, simplu 4, ordinea 14; **cursa II**: Stacan (I Florea) 35,2, Hîrca, simplu 3, event 18, ordinea 42; **cursa III**: Domnița (A. Brailovschi) 31,8, Ivoriu simplu 3, event 29, ordinea 36, ordinea triplă 619; **cursa IV**: Palmier (D Arsene) 28,6, Hațegana, simplu 2, event 22, ordinea 25, triplu cîștigător 1 258; **cursa V**: Kilowat (Tr Dinu) 26,1 Artizan, Teodora, simplu 4, event 11, ordinea 20, ordinea triplă 204; **cursa VI**: Nuvela (G. Ciobanu) 30,2 Fanta, simplu 2, event 11, ordinea 12, triplu cîștigător 96; **cursa VII**: Diafana (N. Simion) 33,2, Sonor simplu 3, event 9, ordinea 14.

Niddy DUMITRESCU

ÎNTRECERI PENTRU „CUPA TINERETULUI" ȘI „CROSUL TINERETULUI"

(Urmare din pag. 1)

sament de **Octavian Popa** (I.E.F.S.), **Nicolae Țugui** (I.P.) și **Gheorghe Fereoatu** (A.S.E.).

Deși la locul disputelor a fost prezent un mare număr de cadre didactice de la catedrele de specialitate, totuși, ORGANIZAREA A LĂSAT DE DORIT **deoarece, pe unele porțiuni, cîțiva concurenți au scurtat traseul și, evident, au fost descalificați. Dar, poate, era mai bine dacă toți cei ce au asistat și și-au încurajat sportivii ar fi dat o mînă de ajutor la organizare.**

P. Iv.

★

Bazinul **„23 August"** din București a îmbrăcat duminică haine de sărbătoare. Aici a avut loc etapa finală pe Centru universitar din cadrul „Cupei tineretului". Au fost prezenți **sute de înotători și înotătoare de la toate institutele de învățămînt superior din Capitală. Întrecerile au fost dominate.** normal, **de reprezentanții I.E.F.S.,** cîștigători ai celor mai multe din probele prevăzute în program. În afara învingătorilor din Dealul Spirii, s-au mai remarcat **Suzana Munteanu** (A.S.E.), **Cornelia Secui** (Arhitectură) și **Alecu Bobu** (Arte Plastice) care s-au clasat primii în cursele la care au participat. REZULTATE TEHNICE: **50 m liber (f)**: 1. **Maria Baba** (I.E.F.S.), 2. Carmen Cristoloveanu (I.P.), 3. Ruxandra Oprea (U); **50 m bras (f)**: 1. Suzana Munteanu (A.S.E.), 2. Rodica Dila (I.E.F.S.), 3. Cristina Dumitrescu (Arhitectură); **50 m spate (f)**: 1. Cornelia Secui (Arhitectură), 2. Elena Florescu (I.P.), 3. Suzana Munteanu (A.S.E.). **50 m liber (b)**: 1. Vasile Nylosyi (I.E.F.S.), 2. Paul Olaru (I.P.), 3. Mihai Popilian (I.E.F.S.); **50 m bras (b)**: 1. T. Mivilescu (I.E.F.S.), 2. Ov. Boteanu (I.E.F.S.), 3. A. Roja (U); **50 m spate (b)** 1. A. Bobu (Arte Plastice), 2. S. Enache (I.P.), 3. Cornel Negulescu (U). **Ștafeta 4×50 m liber (f)**: 1. I.E.F.S., 2. I.P., 3. I.M.F.; (b) 1. I.E.F.S., 2. I.P., 3. Universitate.

INAINTEA FINALELOR DE LA DEVA...

Una dintre competițiile de anvergură ale acestei primăveri va fi, neîndoios, „Crosul tineretului" a cărui etapă finală se va desfășura, în primele zile din luna aprilie, la Deva. În aceste zile, populara manifestare sportivă de masă, organizată de C.C. al U.T.C. și C.N.E.F.S., își desemnează cîștigătorii etapelor orășenești, municipale și județene.

Iată cîteva relatări, în acest sens, ale corespondenților noștri:

TIMIȘOARA. La startul fazei municipale a „Crosului tineretului" competiție bine organizată de comitetul municipal U.T.C. și C.J.E.F.S Timiș, s-au prezentat peste 2 000 de concurenți din școlile profesionale, liceele, facultățile și întreprinderile timișorene. Iată cîștigătorii. **Fete (15—16 ani)**: 1. Valeria Platon (Șc. prof. M.I.U.); 2. Ofelia Scripcă (Șc. prof M.I.U.); 3 Mirolda Pleșiu (Lic. nr 4); **17—19 ani**: 1. Maria Pera (Șc prof. M.I.U.); 2 Daria Păun (Șc. prof. M.I.U.); 3 Maria Bursuc (Șc. prof. specială); **peste 19 ani**: 1 Maria Moț (Elba); 2 Ana Holtzinger (Politehnica); 3 Angela Pop (Lic. C. D. Loga); **băieți, 15—16 ani**: 1 Aurel Moldovan (Șc. prof. Electromotor); 2 Dan Popescu (Lic. informatică); 3. Mihai Metzenradt (Grup școlar C.F.R.); **17—19 ani**: 1 Iosif Hasvaldi (Șc. prof. Electromotor); 2 Petru Luncan (Lic. construcții); 3 Gheorghe Vătraru (Șc. prof specială); **peste 19 ani**: 1 Gheorghe Sas (Politehnica); 2 Andrei Tamaș (Politehnica); 3 Mihai Gaeș (Șc. prof. specială).

P. ARCAN

IAȘI. În municipiul Iași ediția de vară a „Cupei tineretului" a fost deschisă cu o reușită întrecere de alergări. În organizarea comitetului municipal U.T.C. a avut loc faza municipală a „Crosului tineretului", competiție la care au fost prezenți peste 200 de concurenți. Cîștigătorii: **fete, 14—16 ani**: Fănica Mătăsaru (Lic. nr. 1); **băieți**: Mircea Șchiopu (L.I.C.C.); **fete, 17—19 ani**: Elena Furtună (Lic. economic); **băieți**: Vasile Untu (Lic. pedagogic de învățători).

D. DIACONESCU

HUNEDOARA. **În zona Poștei noi din Hunedoara a avut loc etapa municipală a „Crosului tineretului", competiție organizată de comitetele municipale U.T.C. și pentru educație fizică și sport. La start au fost prezenți peste 300 de elevi, studenți și muncitori, cîștigători ai etapelor de masă. Cîștigătorii: Fete: 1 Constanța Cernoiu (Șc. gen. 10); 2 Valeria Popa (Șc. gen. 3); 3 Constanța Călinoiu** (Coop. „Drum Nou"); **băieți: 1** Francisc Tencne (Șc. gen. 8); 2. Gh. Seleniuc (Grup școlar siderurgic); 3 Fr. Wojcsek (Fabrica de industrie locală).

Ioan VLAD

ROMAN. În frumosul parc municipal din localitate, peste 350 de concurenți și concurente, reprezentînd toate școlile din municipiu au fost prezenți la startul „Crosului tineretului". Cu această ocazie a avut loc și deschiderea ediției de vară a „Cupei tineretului". Pe primele locuri s-au situat Maria Chirica și Maria Ghimbu (ambele de la Șc. gen. 6), precum și Paula Ceparu (Lic. nr. 1); la băieți au cîștigat Mircea Pascal (Șc. gen. 5), N. Ursu (Șc. gen. 8) și E. Pleșca (Lic. nr. 1).

Gh. GROAPA

SIBIU. Pe aleile parcului „Sub Arini" din municipiul Sibiu s-a desfășurat etapa municipală a „Crosului tineretului" La start au fost prezenți peste 600 de concurenți (elevi și studenți) Au cîștigat următorii: **fete, 15—16 ani**: Monica Mărgineanu (Șc gen 15); **17—19 ani**: Maria Horumbă (Lic agricol); **peste 19 ani**: Hermine Paul (Lic. 2); **băieți, 15—16 ani**: Ion Moisei (Lic. Gh Lazăr); **17—19 ani**: Nic. Bungărzan (Lic Gh Lazăr); **peste 19 ani**: Iuliu Hada (Șc sanitară).

Ilie IONESCU

SITUAȚIE, ÎN GENERAL, NESCHIMBATĂ LA CEI DOI „POLI" AI CLASAMENTULUI DUPĂ ETAPA DE IERI A DIVIZIEI A

fotbal

JOCUL FEROVIARILOR, O PLĂCUTĂ SURPRIZĂ

RAPID 2(2)
STEAUA 0(0)

Stadionul 23 August ; teren bun ; timp frumos, vînt rece ; spectatori, aproximativ 55 000. Au marcat : NĂSTURESCU (min. 14), NEAGU (min. 24). Raport de cornere : 9—8. Raportul șuturilor la poartă : 9—18 (pe spațiul porții : 5—8).
RAPID : RĂDUCANU — POP, FL. MARIN, NIȚĂ, Iordan — ANGELESCU, M. STELIAN — NĂSTURESCU (min. 82 Rișniță), Petreanu, NEAGU, Bartales (min. 69 Manea).
STEAUA : COMAN — Sătmăreanu, Smarandache, Sameș, Cristache (min. 46 : N. Ionescu) — Dumitriu IV, Iovănescu — Tătaru, IORDĂNESCU, Năstase, ION ION.
A arbitrat K. GHEMIGEAN ★★★★, ajutat la linie de Gh. Retezan și Șt. Lazăr (toți din București).
Trofeul Petschovschi : 9.
La tineret-rezerve : 0—0.

Feroviarii au cîștigat neașteptat de ușor acest derby de tradiție, după un meci în care au înclinat surprinzător de repede balanța în favoarea lor și pe care, apoi „l-au controlat" tot timpul. Paradoxal, poate, dar chiar în momentele — destul de lungi, mai ales după pauză — în care domina teritorial Steaua, **jocul Rapidului lăsa o impresie de soliditate, de siguranță** care nu permitea ca în rîndul suporterilor săi să-și facă loc teama că meciul ar mai putea fi pierdut... Mai mult chiar, ocaziile de gol pe care le-au avut giuleștenii au fost mai clare, pentru că acțiunile lor de atac, cu pase precise, în adîncime, au avut de înfruntat **o apărare „rarefiată" de nervozitate și nerăbdare ofensivă**, așa încît impresia cu care am plecat de la acest meci a fost **că, mai curînd decît să fi putut egala Steaua, au ratat rapidiștii o victorie la scor...** În orice caz, „team"-ul din Giulești merită toate laudele pentru evoluția sa de ieri, cînd a îmbinat **jocul gîndit cu puterea de luptă și relaxarea cu urmărirea unei idei tactice bine alese** (pregătirea calmă a atacului la mijlocul terenului, unde au excelat Angelescu și M. Stelian, pentru lansarea unor „vîrfuri" în vervă, cum au fost ieri Năsturescu și Neagu). Se cuvine să subliniem, în legătură cu învingătorii, și **excelentul lor plasament și dublaj în apărare, omogenitatea de ansamblu** a „unsprezecelui" prezentat, **reala mobilizare a ceferiștilor** pentru obținerea unui rezultat favorabil pe care poziția lor în clasament îl reclama destul de acut. (Se pare că la această echipă lucrurile încep să meargă pe un drum bun, idee pe care o releva și antrenorul federal Robert Cosmoc, care i-a văzut pe rapidiști și în meciul de miercuri, de la Cluj, unde au jucat, de asemenea, bine).

Steaua, în schimb, a prestat — ca și miercuri seara, în fața A.S.A. Tg. Mureș — un joc **sub așteptări**. Apărarea imediată și linia de mijloc a militarilor au jucat **confuz, cu multe greșeli individuale, erorile repetate de plasament sau de intervenție în acest sector contribuind direct la creșterea gradului de periculozitate al acțiunilor adverse**, chiar atunci cînd acestea aveau handicapul numeric. În aceste condiții, era firesc ca nici atacul „roș-albaștrilor" să nu se prea vadă, **echipa așteptînd realizări de joc mai mult de la acțiuni sau inspirații individuale decît de la resorturi, de la calități funcționale intrinsece**, de mecanism. După ultimele două meciuri în Capitală ale „steliștilor" sîntem și noi înclinați să medităm asupra ponderii pe care un singur jucător (Dumitru) o poate avea în determinarea evoluției unei echipe...

Ieri, Steaua a început bine, în primele minute Năstase și Sătmăreanu ajungînd în poziții bune dar șutînd slab, imprecis. Rapid s-a regăsit însă repede și în min. 10 putea beneficia de un penalty, la o acțiune în careu a lui Pop. **După 4 minute însă, Năsturescu s-a infiltrat printr-o apărare deslînată, a șutat, Coman a respins și tot Năsturescu a reluat sigur : 1—0.** În min. 24, tabela de marcaj a arătat scorul final : **Smarandache a greșit, Neagu a acționat insistent și a marcat, abil, un gol copie a celebrei sale acțiuni din meciul cu Cehoslovacia de la Guadalajara** (din același unghi, cu același șut, în același colț, jos, lîngă bară). Steaua ratează (min. 36) prin Năstase, care-i prilejuiește lui Răducanu un reflex de zile mari, domină în continuare, dar repriza se încheie cu ripostă fermă a Rapidului (3 cornere în ultimul minut).

La reluare, feroviarii ratează două mari ocazii (Năsturescu — min. 48 și Bartales — min. 58, cînd o pasă laterală la Neagu ar fi însemnat în mod sigur majorarea scorului !). Militarii forțează golul și sînt pe punctul de a-l reuși în minutele 65 (Răducanu respinge greu, cu piciorul, șutul cu efect înșelător al lui Iordănescu) și apoi 74 (portarul giuleștean acordă corner la „bomba" lui Ion Ion. Steaua începe să neglijeze acum apărarea ; Neagu rămîne singur cu Coman dar ratează, în min. 85, pentru ca în ultimul minut un „un-doi" al său cu Petreanu, cu mari șanse de gol, să fie viciat de un ofsaid greu perceptibil...

Radu URZICEANU

MECI CU FINAL DRAMATIC

UNIV. CRAIOVA 3(1)
„U" CLUJ 2(1)

CRAIOVA, 31 (prin telefon)

La puțin timp de la începutul partidei, în min. 5 al întîlnirii, jucătorilor și spectatorilor craioveni nu le venea să creadă că mingea a poposit în plasa porții apărată de Oprea. Un fault comis de Boc, în afara careului asupra lui Mureșan, a fost sancționat de conducătorul jocului cu o lovitură liberă de la 25 m. Fanea și-a potrivit mingea spre care s-a îndreptat Mureșan, acesta a sărit peste ea, derutînd zidul jucătorilor craioveni și, venit din spate, Fanea a șutat, cu sete, la semiînălțime, mingea trecînd ca un bolid pe lîngă Oprea și oprindu-se în plasă. Din acea clipă, a început cursa contracronometru pentru egalare. Dominarea teritorială a gazdelor s-a accentuat, clujenii cedînd deliberat mijlocul terenului, strîngîndu-și rîndurile în defensivă, rezumîndu-se, în general, la un joc distructiv. Accidentarea lui Uifăleanu — singurul care a pus probleme lui Boc și Deselnicu — a însemnat practic anularea oricărei veleități ofensive a oaspeților. Cu toate acestea, golul egalizator întîrzia să vadă. După o mare ocazie ratată de Niță (min. 16), în min. 25, la o acțiune bine gîndită Oblemenco — Strîmbeanu — Țarălungă, ultimul a înscris din unghi, pe sub Ștefan. După desfășurarea jocului se părea că în continuare craiovenii se vor detașa și vor obține victoria fără emoții. Ei au beneficiat de suficiente ocazii, cele mai mari fiind, acelea din min. 31 — șut Oblemenco, reflex salvator Ștefan ; min. 35 — reluare imprecisă de la 6 m a lui Țarălungă, exact în portar, ca și cele două intervenții ale veteranului Cîmpeanu (min. 44 și 45) cînd a salvat de pe linia porții goale la șuturile lui Marcu și Oblemenco.

Partea a doua a întîlnirii îi găsește pe craioveni avansați în jumătatea de teren a oaspeților, Deselnicu uită mereu că are sarcini de apărător și în min. 56, imprevizibilul se produce din nou : Balaci a fost deposedat la mijlocul terenului de Anca, a urmat o lansare în adîncime spre Mureșan, care, deși flancat de Boc, a reluat, puternic din voleu, de la marginea careului, mingea intrînd sus la colț în poartă 1—2 ! Se părea că jucătorii craioveni nu vor mai avea resurse să remonteze pentru a doua oară terenul pierdut, mai cu seamă că fundașii clujeni, sobri și deciși în intervenții, destrămau la limita careului orice încercare de pătrundere. A venit min. 62, și la un fault comis de Anca asupra lui Marcu, în careu, Oblemenco a executat penalty-ul în „transversală", ridicînd la cote maxime starea de tensiune din teren. Mai erau numai opt minute de joc și nimeni nu mai credea că meciul va lua o cu totul altă turnură. În min. 82, Țarălungă a centrat, înalt în careu, Bălan a prelungit cu capul spre Deselnicu, și acesta, a reluat, în cădere pe spate, în plasă : 2—2. Au urmat minute de mare dramatism la poarta lui Ștefan, și în min. 88, golul victoriei a fost înscris de Marcu care, a reluat sub bară, din apropiere, mingea respinsă cu capul de Cîmpeanu, de pe linia porții părăsită de Ștefan.

Gheorghe NERTEA

Stadionul Central ; teren bun ; timp friguros ; spectatori, aproximativ 25 000. Au marcat : FANEA (min. 5), ȚARĂLUNGĂ (min. 25), MUREȘAN (min. 56), DESELNICU (min. 82), MARCU (min. 88). Raport de cornere : 11—1. Raportul șuturilor la poartă : 21—4 (pe spațiul porții : 12—3).
UNIV. CRAIOVA : Oprea — Niculescu, Boc, DESELNICU, Berneanu — STRÎMBEANU, Balaci (min. 68 Ivan) — ȚARĂLUNGĂ, NIȚĂ, Oblemenco (min. 68 Bălan), Marcu.
„U" CLUJ : Ștefan — Porațchi, PEXA, CÎMPEANU, Ciocan — ANCA, Fanea, MUREȘAN — Coca, Uifăleanu (min. 35 Matei), Barbu.
A arbitrat M. ROTARU (Iași) ★★★★★, ajutat la linie de V. Toma (București) și V. Popa (Iași).
Cartonașe galbene : NICULESCU, CIOCAN, MATEI.
Trofeul Petschovschi : 9.
La tineret-rezerve : 1—1 (1—1).

DOUĂ REVANȘE...

Două revanșe în palpitantul cuplaj de aseară.

Rapid, care a pierdut în toamnă cu 2—3, după ce fusese condus cu 3—0, își ia acum o revanșă salvatoare, apelînd la armele sale de totdeauna, adică la un bun simț fotbalistic pe care Urechiatu — contestat în repetate rînduri — îl întreține cu o frumoasă modestie, caracteristică atîtor foști jucători din Grant.

În vedetă, Dinamo, învins în toamnă cu 3—0, își ia de asemenea revanșa, la capătul unei lupte aspre, care a depășit prin angajament și tempo uvertura cuplajului.

Rapid, renăscut ca prin miracol, a beneficiat copios de îngăduința adversarului, care întîmpină dificultăți în schimbarea registrului de joc, fapt evident mai ales în evoluțiile chinuite ale lui Sătmăreanu și Iordănescu, internaționalii care propulsau cîndva acțiunile echipei.

Feroviarii, jucînd în frumosul și degajatul stil al Potcoavei, au realizat uneori performanța de a amenința „în doi" o apărare „în cinci", la timona căreia Sameș, un combativ prin excelență, nu găsește soluții de maturitate.

Rapid a prezentat ieri un tehnician de tip brazilian (Marin Stelian), care și-a asumat, poate pentru prima oară, sarcini defensive, impresionat probabil de travaliul lui Angelescu, veritabil half centru din perioada premergătoare W.M.-ului. Dar poate că aplauzele cele mai puternice i se cuvin lui Năsturescu, care, reintrînd în atmosfera marilor derbyuri cu Steaua, a reușit performanța de a-l trece în banca rezervelor pe unul dintre jucătorii remarcați la Paris.

Victoria Rapidului, greu previzibilă, confirmă ideea că o echipă are nevoie de liniște în momentele sale de răscruce. Din această liniște, instaurată de tăcutul Urechiatu, s-au născut ieri reacțiile atavice ale unor jucători care, indiferent dacă se cheamă Niță, Iordan sau Manea, au crescut privind, din gangul întunecos al Potcoavei, jucători născuți, nu făcuți.

Vedeta cuplajului a fost un neîntrerupt șir de contre. Sportul studențesc joacă mai bine decît lotul pe care îl are. Și poate că meciul ar fi avut o altă turnură dacă Mircea Sandu n-ar fi ratat o ocazie mai mare decît cea de la Paris, făcîndu-l pe cronicar să-l dea, poate, dreptate lui Ola, care a luat cîndva hotărîrea de a face din acest vîrf doar turbulent un stoper așezat.

Dinamo n-a strălucit, avînd momente de dificultate care n-au apărut miercuri în jocul cu U.T.A. Fenomenul este explicabil, deoarece Sportul studențesc a reușit să suplinească diferența de clasă printr-un devotament colectiv din care s-ar fi putut naște, la urma urmei, un joc egal. Dar, aceasta ar fi putut să fie treapta maximă a veleităților studențești, în condițiile absenței lui Ion Constantin și a formei greu explicabile a internaționalului Mircea Sandu.

Două cuvinte despre două nume care, sperăm, să nu complice prea mult munca de selecție pentru echipa națională. Este vorba de Gabriel Sandu și de Chihaia, doi fotbaliști compleți, care ar putea fi chemați în lot, ei desfășurînd — pe tot parcursul returului — un joc plin de densitate, racordabil la orice stil și la orice sistem.

A fost frumos palpitantul cuplaj de aseară...

Ioan CHIRILĂ

O VICTORIE SUB SEMNUL ÎNDOIELII

POLI TIMIȘOARA 2(0)
POLI IAȘI 1(1)

TIMIȘOARA, 31 (prin telefon)

Nu este pentru prima oară cînd urmărim în acest campionat pe Politehnica Iași evoluînd în deplasare. Evoluții aproape stereotipe în ceea ce privește accentul pe defensivă. Mereu cu 9 jucători în apărare, mereu avînd grijă să trimită mingea cît mai departe, afară din teren. Motivul este, desigur, același : dîndu-și seama de slăbiciunile reale, Ilie Oană a cerut jucătorilor săi să țină pericolul cît mai departe de poarta lui Costaș, să facă totul pentru ca timpul să treacă, să treacă... Lecția fiind bine învățată, ea s-a aplicat, în parte, și la Timișoara, numai că aci ieșenii s-au arătat în progres în ceea ce privește folosirea contraatacului, armă eficace, atunci cînd ai în echipă un jucător lucid, clarvăzător, așa cum este Marica. Și chiar dacă timișorenii au expediat trei șuturi în primele două minute pe poarta lui Costaș, prevestind momente grele pentru oaspeți, ieșenii nu s-au intimidat. Imediat după acest șoc, Marica centrează de pe dreapta, Lupulescu preia balonul și șutează de puțin pe lîngă stîlpul din dreapta lui Jivan. Din nou timișorenii creează o suită de atacuri, dar — în replică — din nou Lupulescu îl încearcă pe Jivan (min. 21), dovedind că ieșenii nu se vor preda cu una, cu două. **Într-adevăr, în min. 30, Marica — servit de data aceasta de Lupulescu — expediază un șut excepțional de la aproximativ 22 m. Jivan se aruncă în direcția balonului, dar pînă la urmă mingea se zbate în fundul plasei.** Jocul se încinge și mai mult, faulturile se comit în serie, timișorenii se joacă cu ocaziile și nu marchează, ceea ce contribuie la iritarea spiritelor.

Același aspect îl are și partea a doua a jocului. Stadionul „fierbe", mai ales că un gol marcat de Dașcu nu este acordat — pe bună dreptate — de arbitru, pentru ofsaid. Asta, însă, numai după ce Lupulescu este avertizat, Marica eliminat, în min. 52 (pentru un fault de joc !) și Hanceriuc, de asemenea, avertizat. Avînd atîtea... semnale de alarmă, ieșenii reduc tempoul și, **în min. 63, Bojin egalează. Acum, stadionul este în delir, arbitrul arată centrul terenului, dar părerea noastră este că golul a fost înscris din ofsaid clar, Bojin aflîndu-se — în momentul cînd i s-a pasat mingea — după Stoicescu și Romilă II.** În continuare, încurajați de această egalare, timișorenii atacă susținut, obligîndu-l pe Costaș să zboare din bară în bară, pentru a face față presiunii ofensive. Și, **în min. 74, Dașcu marchează golul victoriei.** O victorie meritată, ca aspect general al meciului, dar facilitată de eliminarea cu ușurință a lui Marica, pentru un fault de joc, și de acel gol din min. 63.

Mircea TUDORAN

Stadionul „1 Mai" ; teren bun ; timp noros ; spectatori, aproximativ 23 000. Au marcat : MARICA (min. 30), BOJIN (min. 63), DAȘCU (min. 74). Raport de cornere : 10—2. Raportul șuturilor la poartă : 25—7 (pe spațiul porții : 12—3).
POLITEHNICA TIMIȘOARA : Jivan — Mioc, PĂLTINIȘAN, Arnăutu, Maier — Lața, Mehedințu (min. 46 BUNGĂU), SURDAN — Floareș (min. 31 Bojin), Dașcu, BUNGĂU (min. 46 Covaicic).
POLITEHNICA IAȘI : COSTAȘ — Romilă I, Romilă II, STOICESCU (min. 82 Ianul), Hanceriuc (min. 52 Micloș) — MARICA, Samoilă, Simionaș — Spirea, LUPULESCU, Ailoaie.
A arbitrat CHIRIAC MANUȘARIDE ★★★, ajutat la linie de Constantin Bărbulescu și Constantin Petrea (toți din București).
Cartonașe galbene : LUPULESCU și HANCERIUC.
Cartonașe roșii : MARICA.
Trofeul Petschovschi : 9.
Tineret-rezerve : 2—1 (0—0).

VIRTUȚILE CONTRAATACULUI !

A.S.A. 0(0)
F. C. ARGEȘ 2(2)

TG. MUREȘ, 31 (prin telefon)

F.C. Argeș venise de acasă cu handicapul teoretic al absențelor lui Dobrin, Olteanu (suspendați) și Vlad (accidentat). Poate că nici nu s-a gîndit la victorie, poate că și A.S.A. și-a rîs în barbă, la vestea lipsei din teren a 3 titulari ai oaspeților. Și de aceea, probabil, piteștenii, încă de la primul fluier, s-au așezat cuminți în careul propriu și în preajma lui, baricadînd căile de acces cu mijlocașii Mustățea, M. Popescu și Prepurgel, chemîndu-l și pe Jercan înapoi în sprijinul defensivei. Practic, doar Troi și Radu au rămas în avanposturi.

A.S.A. nu s-a descurcat în rețeaua aceasta de apărare, activă, mobilă, cu predispoziție pentru dublaj și presing, din rîndul cărora cvasi-debutanții Nedelcu și Din s-au distins, cu cît pe umerii lor apăsa răspunderea suplinirii unor jucători cu stagii vechi și randament recunoscut. A.S.A., invitată să atace, n-a putut conta nici pe extreme veritabile și nici pe un vîrf de atac, penetrant, abil, bun șuter, căci Mureșan a avut o zi slabă, iar secondanții săi (Naghi, Varodi și Fazekaș) au executat manevre inabile, deplasări stîngace, șuturi rare și debile. Mai mult, incomodată de presingul veritabil al fotbaliștilor argeșeni A.S.A., pierzînd repede balonul, a fost constrînsă să-și dispună efectivul în mod întîmplător, la discreția fazelor de moment, departe de orice model tactic închegat și eficace. Așa se face că, în ciuda dominării teritoriale și frecvenței mari a loviturilor de colț, jucătorii din Tg. Mureș nu au avut nici o ocazie clară de gol, cu excepția, poate, aceleia a lui Mureșan (min. 57) care, singur la 10 m de poartă, nu a putut intercepta (sub circumstanța atenuantă a unei poziții incomode de așteptare a balonului).

Și totuși, în mod deliberat în defensivă, F.C. Argeș a punctat de două ori, asigurîndu-și un scor (victorios) rotund. Succesul îl datorează și marelui travaliu depus de Troi, în mare vervă, excelent pe contraatacuri. La primul gol, el a sprintat în față, doar Solyom i s-a putut opune, blocînd la 19 m de poarta sa ; henț și... lovitură liberă directă, executată impecabil de Mustățea sub bara transversală : 1—0. În min. 44, tot Troi demarează paralel cu tușa și, așa talonat de Czako, centrează din mare viteză, pentru ca **Radu**, venit și el bolid, să reia din voleu : 2—0.

Poate că F.C. Argeș și-a tras aceastǎ putere, din sentimentul de a fi fost nedreptățită de soartă, trezindu-se cu trei titulari mai puțini la apel.

Ion CUPEN

Stadionul „23 August" ; teren degazonat ; timp frumos ; spectatori, aproximativ 12 000. Au marcat : MUSTĂȚEA (min. 18) și RADU (min. 44). Raport de cornere : 13—2. Raportul șuturilor la poartă : 17—5 (pe spațiul porții : 5—3).
A.S.A. : Solyom — Gligore, Kiss, Ispir, Czako — PIȘLARU, BÖLÖNI — Varodi, Mureșan, Naghi (min. 67 Fazekaș), Hajnal.
F. C. ARGEȘ : STAN — PIGULEA, NEDELCU, DIN, IVAN — MUSTĂȚEA, M. Popescu, Prepurgel — TROI, Radu, Jercan.
A arbitrat TUDOREL LECA (Brăila) ★★★★, ajutat la linie de Gr. Bîrsan (Galați) și C. Pîrvu (Brăila).
Trofeul Petschovschi : 9.
La tineret-rezerve : 1—4 (1—2).

LA CAPĂTUL SPERANȚELOR

PETROLUL 1(0)
C.S.M. REȘIȚA 0(0)

PLOIEȘTI, 31 (prin telefon)

Pe cît de prețioasă în actuala conjunctură a clasamentului, pe atît de dificilă a fost această victorie a Petrolului, obținută azi (n.r. ieri), aproape de finalul meciului, la capătul puterilor și, mai ales, la capătul speranțelor.

Gazdele au început meciul cu vîntul în spate, dar n-au știut, în continuare, cum să se folosească de un asemenea „atu", astfel că un important avantaj teoretic a fost convertit, prin modul de acțiune lipsit de vigoare și finalitate al petroliștilor, în prima repriză, într-un veritabil dezavantaj. C.S.M., trădînd intenția obținerii unei egalități, s-a apărat aglomerat și calm, profitînd de fiecare inexactitate a adversarului pentru a menține un echilibru pe care de fapt nimeni n-a încercat să-l amenințe propriu-zis, pentru că s-a jucat, în general, cuminte, mai mult la mijlocul terenului, cei doi portari neavînd, practic, de rezolvat probleme în propriile suprafețe de poartă. În astfel de condiții, și situațiile de gol au fost foarte rare. Una dintre acestea este ratată, în min. 23, de... fundașul Rednic, pînă în acest moment cel mai periculos atacant... ploieștean, care îl pune în dificultate pe Constantin cu o periculoasă minge trimisă acasă. În min. 38, Petrolul are, în sfîrșit, o mare ocazie de a înscrie, pe care, însă, Zamfir o ratează, cu seninătate, de la 6 metri !

Era de așteptat ca după pauză partida să capete un aspect mai angajant, mai dinamic, mai spectaculos. Dar jocul s-a menținut încă o bună bucată de timp confuz, lipsit de nerv și eficacitate. Petrolul simte cum minutele se scurg fără folos și cum tabela de marcaj rămîne indiferentă la acțiunile puțin agresive ale atacanților săi. Și totuși, atunci cînd poate nimeni nu se mai aștepta, aproape de finalul întîlnirii, elevii lui M. Dridea au cîteva momente de luciditate. Acum, Eparu trimite în bară de la 30 de metri (min. 80) un șut puternic care, de fapt, anunța golul victoriei, realizat, în min. 86, de **Pisău**, autorul unei frumoase lovituri de cap, la un corner bine executat de Cuperman. Și toată teama de pînă atunci din teren și din tribune s-a transformat, deodată, în explozie de bucurie...

Mihai IONESCU

Stadionul Petrolul ; teren bun ; timp rece, vînt ; spectatori, aproximativ 12 000. A marcat : PISĂU (min. 86). Raport de cornere : 7—0. Raportul șuturilor la poartă : 16—6 (pe spațiul porții : 8—3).
PETROLUL : Rămureanu — Eparu, Taporea, Ciupitu, GRUBER — Cringașu, ANGELESCU (min. 65 Ștefănescu) — Pisău, Culda (min. 50 CUPERMAN), Istrătescu, Zamfir.
C.S.M. REȘIȚA : Constantin — Ologeanu, GEORGEVICI, KISS, Rednic — Pușcaș, BELDEANU — Atodiresei, Roșca, Voinea, D. Popescu.
A arbitrat ION RUS (Tg. Mureș) ★★★★★, ajutat la linie de N. Barna (Tîrnăveni) și Matian Stelian (Sighișoara).
Trofeul Petschovschi : 10.
La tineret-rezerve : 2—0 (0—0).

DOUĂ ERORI SANCȚIONATE PROMPT

C.F.R. CLUJ 2(2)
S. C. BACĂU 0(0)

CLUJ, 31 (prin telefon)

Cum după etapa de la mijlocul săptămînii se născuseră noi speranțe, atît în tabăra C.F.R.-ului (0—0 la Reșița), cît și în cea băcăuană (prima victorie din retur... și pasarea „lanternei" celeilalte echipe moldovene, Politehnica Iași), era firesc ca acest meci să capete un surplus de interes, o miză și mai mare, să devină un adevărat „derby al zonei neliniștii", în care de pe acum fiecare gol, punct sau ratare poate conta enorm de mult în apriga luptă pentru supraviețuire în Divizia A. Ne-am temut că va fi un meci dur, jucat cu nervii încordați la maximum. N-a fost, însă, deloc așa spre lauda ambelor echipe și, îndeosebi, a formației băcăuane, care, deși condusă la pauză cu 2—0, a continuat să joace corect, nedepășind nici un moment limitele sportivității.

Era de așteptat, de asemenea, că fiecare eroare în apărare exploatată de adversar va influența în mod decisiv moralul respectivei echipe. Și formația care a greșit a fost cea băcăuană, care, în min. 14, s-a văzut condusă cu 1—0, ca urmare a unei faze de atac a C.F.R.-ului în care Boca, foarte vivace în această partidă, a driblat cu mare ușurință pe Catargiu și Cărpuci, a șutat nu prea tare, dar portarul Ursache a scăpat balonul în față, **Petrescu**, extrema stîngă clujeană, sancționînd, prompt, o gafă copilărească a portarului băcăuan. După o altă mare ocazie, ratată de Adam (min. 25), gazdele reușesc să-și mărească avantajul, în min. 35, prin **Adam**, care, la o lovitură executată de M. Bretan, a sărit mai hotărît la balon decît fundașul central Catargiu și a reluat, cu capul, în plasa lui Ursache.

La reluare, C.F.R.-ul atacă dezlănțuit. În min. 52, Soporan îl „găsește" cu o pasă excelentă pe Adam, care se grăbește și din poziție foarte bună șutează peste poartă. Cinci minute mai tîrziu, M. Bretan, și el azi în vervă deosebită de joc, preia cu capul, din 6 m., la cîțiva centimetri de bara porții băcăuane. Sport Club nu reușește să desfășoare acțiuni închegate, echipa pare ruptă în două, cei doi mijlocași par depășiți de importanța meciului, apărarea se lasă deseori descoperită. Abia în partea a doua a reprizei secunde, oaspeții reușesc cîteva combinații ceva mai lucide, au două incursiuni periculoase pe care, însă, Botez (min. 75) și Pană (min. 79) le încheie defectuos deși au avut timp pentru a-și pregăti cu atenție șutul. Finalul aparține tot formației gazdă, care termină jocul în aplauzele spectatorilor.

Laurențiu DUMITRESCU

Stadionul Municipal ; teren bun ; timp noros ; spectatori, aproximativ 8 000. Au marcat : PETRESCU (min. 14) și ADAM (min. 35). Raport de cornere : 9—5. Raportul șuturilor la poartă : 17—8 (pe spațiul porții : 7—3).
C.F.R. : Gadja (min. 88 Moldovan) — Lupu, Dragomir, SZÖKE, Roman — M. BRETAN, Vișan — Moga (min. 38 Soporan), ADAM, BOCA, PETRESCU.
SPORT CLUB : Ursache — Pruteanu, Catargiu, Velicu, MARGASOIU — Șoșu, Cărpuci (min. 63 Botez) — Pană, Dembrovschi, Băluță (min. 54 Munteanu), FLOREA.
A arbitrat ALEXANDRU PÎRVU ★★★★★, ajutat la linie de S. Drăgulici (Drobeta Tr. Severin) și Gh. Ispas (Constanța).
Trofeul Petschovschi : 10.
La tineret-rezerve : 0—1 (0—0).

LUNGA CURSĂ A EGALĂRII

JIUL 2(0)
U. T. ARAD 2(2)

PETROȘANI, 31 (prin telefon)

Meciul a început în nota de dominare a localnicilor care, în min. 3, sînt foarte aproape de gol, dar Stoichiță și Roznai se încurcă reciproc, în careu, și Kukla are posibilitatea să degajeze. U.T.A. își dezvăluie, în min. 11, intențiile ofensive, printr-o acțiune periculoasă a lui Trandafilon, pe extremă, terminată cu centrarea în careul mic, dar nefructificată de Axente, surprins și el de marea ocazie ivită. În min. 17 însă, o combinație plină de rafinament între Domide și Kun face „șah-mat" apărarea Jiului, și **Kun**, înscrie, plasat, cu stîngul, în colțul porții lui I. Gabriel. Jiul, impulsionată de Libardi și de... public, revine în atac, domină categoric, cu fundașii pe linia de centru. Jocul gazdelor nu are, însă, claritate și coerență, mingile sînt aruncate pe sus, la întîmplare, în careul lui Iorgulescu, unde, Pojoni, Kukla și Purima se dovedesc imbatabili (prin detentă și plasament) în duelurile aeriene. Totuși, formația gazdă beneficiază de cîteva situații favorabile, irosite de Roznai (min. 39 — luft de la 2 m), Stocker (min. 41 — șut peste bară din poziție excelentă), Libardi (min. 43). Pe fondul acestei accentuate dominări a gazdelor, U.T.A. își mărește avantajul în ultimul minut al reprizei ! Popovici a degajat lung, ca să cîștige teren, mingea a ajuns la **Kun**, aflat în jumătatea proprie. A urmat o cursă splendidă a atacantului arădean, care nu a mai putut fi ajuns de fundașii adverși, mult prea avansați, și... gol.

La reluare, Jiul s-a năpustit în terenul U.T.A.-ei, decisă, să remonteze handicapul. În min. 55, gazdele au reușit să reducă diferența prin **Roznai** care a reluat, cu capul, o minge centrată de abilul Stoichiță. Incursiunile oaspeților sînt tot mai rare în terenul advers și localnicii se mențin într-o permanentă ofensivă. La poarta lui Iorgulescu este un adevărat asediu, dar golul egalizator întîrzie, pentru că jocului gazdelor îi lipsește limpezimea și decizia necesare. În final, tensiunea și nervozitatea cresc în ambele tabere, Broșovschi și Dodu primesc cartonaș galben pentru proteste și vociferări la deciziile arbitrului. În min. 89, cînd publicul începuse să părăsească terenul, Libardi a adus egalarea, trimițînd, în plasă o minge ce se plimbase în careul lui Iorgulescu printr-o pădure de picioare.

Dumitru VIȘAN

Stadionul Jiul ; teren moale ; timp închis, rece ; spectatori, aproximativ 3 000. Au marcat : ROZNAI (min. 55), LIBARDI (min. 89), KUN (min. 17 și 45). Raport de cornere : 8—2. Raportul șuturilor la poartă : 19—5 (pe spațiul porții : 7—3).
JIUL : Ion Gabriel — Nițu, Tonca, Georgescu (min. 46 Stoker), Dodu — STOKER (min. 46 Al. Naghi), LIBARDI — Suciu, MULȚESCU, Roznai, STOICHIȚĂ.
U.T.A. : Iorgulescu — Bírău, Kukla, Pojoni, POPOVICI — Domide, PURIMA, Broșovschi — Axente (min. 77 Ghiță), KUN, Trandafilon.
A arbitrat NICOLAE PETRICEANU ★★★★★, ajutat la linie de Romeo Stîncan și Maximilian Popescu (toți din București).
Cartonașe galbene : BROȘOVSCHI și DODU.
Trofeul Petschovschi : 4.
La tineret-rezerve : 2—1 (0—1).

DECIZIE ÎN MINUTUL 88

STEAGUL ROȘU 1(0)
F.C. CONSTANȚA 0(0)

BRAȘOV, 31 (prin telefon)

Brașovenii n-au prestat în această duminică un fotbal pe măsura așteptărilor. Localnicii n-au reușit să găsească soluția cea mai bună pentru a trece de apărarea aglomerată a oaspeților. Steagul roșu a dominat 80 din cele 90 de minute, dar a făcut-o în mod haotic, reușind să pună arareori în pericol pe portarul Ștefănescu, care s-a dovedit inspirat la multe mingi trimise înalt în fața porții sale. Victoria gazdelor se datorează șutului inspirat al fundașului Anghelini care, în min. 88, după o dominare insistentă și după șuturi repetate în picioarele adversarilor, a avut inspirația și a tras în colțul lung, învingînd o echipă care s-a apărat cu dîrzenie și care a fost la un pas de punctul pentru care a venit la Brașov.

Meciul a început destul de vioi și, în două minute, la un atac al brașovenilor, F.C. Constanța ripostează prin șutul lui Mărculescu. În min. 7, Cadar a creat o fază excelentă, însă Șerbănoiu a scăpat o mare ocazie, la 12 metri de poartă. Peste patru minute, s-a aflat în bună poziție Constantinescu, dar șutul lui a fost imprecis. În min. 16, centrează Mateescu, mingea trece prin fața porții, pe lîngă o pădure de picioare, și își vede liniștită de drum spre partea cealaltă a terenului. Meciul e dîrz dar de slabă valoare tehnică și tactică, dominarea brașovenilor neaducînd nimic concret pe tabela de marcaj. În min. 20, Anghel a trimis, cu capul, pe lîngă poarta părăsită de Ștefănescu. După patru minute, Pescaru și Gergely scapă ocazia de a deschide scorul, după care portarul Ștefănescu are un reflex excelent și deviază balonul ce se îndrepta spre plasa porții sale. Cel mai periculos șut din această repriză l-am consemnat în min. 40, cînd Pescaru a șutat puternic, din lovitură liberă, și Ștefănescu a boxat balonul. În același minut, localnicii aveau să-l piardă pe Mateescu, unul dintre cei mai buni de pe teren, care, venit în atac, încearcă să recupereze un balon dar „spagatul" lui s-a soldat cu o întindere musculară. A fost o repriză slabă, cu fotbal confuz, în care constănțenii au făcut un joc de așteptare.

În repriza secundă, doar cu doi jucători în atac, oaspeții nu vor pune probleme deosebite localnicilor, decît în final. Brașovenii aveau să domine, dar au tras foarte puțin la poartă și imprecis. La F.C. Constanța se accidentează Nistor și, în locul lui, trece fundaș stînga Turcu. În această perioadă de fotbal plat, stadionul e înmărmurit pentru o clipă. În min. 80, la o minge banală, gafează Purcaru, care este la un pas de autogol. Noroc că nu s-a aflat nimeni în fața porții cînd a scăpat mingea din mînă.

Minutul 88 : toată lumea se împăcase cu gîndul că scorul nu mai poate fi modificat. În careul oaspeților sînt 20 jucători. Brașovenii șutează de cîteva ori la rînd în picioarele adversarilor. Dar, iată, vine **Anghelini** în atac, șutează și înscrie pe lîngă Ștefănescu ! Cele două minute de prelungire, acordate pentru degajările oaspeților în tribune, nu mai aduc nimic deosebit și Steagul roșu obține o dificilă victorie.

Constantin ALEXE

Stadionul Tineretului ; teren satisfăcător ; timp bun ; spectatori, aproximativ 10 000. A marcat : ANGHELINI (min. 88). Raport de cornere : 15—1. Raportul șuturilor la poartă : 11—4 (pe spațiul porții : 4—2).
STEAGUL ROȘU : Purcaru — ANGHELINI (min. 40 Hîrlab), Jenei, Olteanu, MATEESCU (min. 40 Anghelini) — Șerbănoiu, CADAR — Anghel, Gherghelі, Pescaru, Györfi (min. 85 Papuc).
F. C. CONSTANȚA : ȘTEFĂNESCU — Ghirca, ANTONESCU, Bălosu, Nistor (min. 77 Oprea) — Constantinescu, VIGU, Mihu — Tănase, Negoescu, Mărculescu (min. 56 Turcu).
A arbitrat N. CURSARU ★★★★★, ajutat la linie de M. Moraru și V. Gligorescu (toți din Ploiești).
Cartonașe galbene : OLTEANU.
Trofeul Petschovschi : 9.
La tineret-rezerve : 1—1 (0—0).

LOTO PRONOSPORT informează :

Așa arată o variantă cu 13 rezultate exacte la concursul Pronosport, etapa din 31 martie 1974 :

1.	Rapid — Steaua	1
2.	Sportul stud. — Dinamo	2
3.	A.S.A. Tg. Mureș — F.C. Argeș	2
4.	Politehnica Tim. — Politehnica Iași	1
5.	Universitatea Cv. — „U" Cluj	1
6.	Petrolul — C.S.M. Reșița	1
7.	Steagul roșu — F. C. Constanța	1
8.	Jiul — U. T. Arad	x
9.	C.F.R. Cluj — S. C. Bacău	1
10.	Fiorentina — Milan	1
11.	Internazionale — Bologna	x
12.	Juventus — Torino	x
13.	Roma — Lazio	2

Fond de cîștiguri : 480 153 lei
Plata cîștigurilor va începe în Capitală de la 5 aprilie pînă la 31 mai ; în țară, de la 8 aprilie pînă la 31 mai 1974, inclusiv.

CAMPIONATUL MONDIAL DE HOCHEI, GRUPA B

ECHIPA S.U.A. DIN NOU ÎN PRIMUL EȘALON

LJUBLJANA, 31 (prin telefon). Un meci de luptă acerbă, dar fără prea mare strălucire, a pus punct sîmbătă noaptea actualei ediții a grupei B a campionatului mondial de hochei pe gheață. **Întîlnirea decisivă pentru desemnarea învingătoarei turneului** a opus formațiile **S.U.A. și R.F. Germania,** prima deținînd șansa suplimentară a rezultatului de egalitate. Surpriza nu s-a mai produs în acest joc, totul decurgînd potrivit previziunilor. Hocheiștii de peste Ocean se dovediseră de-a lungul întregii competiții mai omogeni, mai maturi și mai siguri decît principalii lor contracandidați la primul loc, calități care și-au spus cuvîntul pe parcursul partidei derby. Întîlnirea a fost totuși destul de confuză, cu numeroase greșeli de ambele părți, oferind destul de puțin din partea a două formații care aspirau la promovarea în eșalonul de elită al hocheiului mondial. Cu toate acestea, americanii, mai clari în acțiunile de atac și mai siguri în apărare, și-au creat un avantaj de două goluri în prima repriză, ripostînd prompt ori de cîte ori adversarii lor reușeau să reducă din handicap. Asemenea situații s-au ivit de două ori, în min. 36 și 48, după care **elevii lui Bob Johnson** au avut un finiș puternic și victorios. Scorul în meciul S.U.A. — R.F. GERMANIA 5—2 (2—0, 1—1, 2—1), a fost stabilit de **Alley, Palazzari, Krieger, Hangsleben și Polisch,** respectiv **Kuhnackl** și **Hofnerr.** În felul acesta, după patru ani, formația S.U.A. va juca din nou în grupa A a C.M.

★

Desigur, evoluția echipei noastre la această ediție va face obiectul unor analize amănunțite. Acum, ca o primă observație, putem remarca faptul că **formația română (ocupanta locului 6) s-a prezentat slab,** într-un evident reflux de formă în comparație cu jocurile de verificare susținute înaintea plecării la Ljubljana, cînd nu a întîlnit adversari cu mult mai puțin valoroși decît acela pe care a trebuit să-i înfrunte aici. Îngrijorător ni se pare mai ales faptul că hocheiștii români n-au fost capabili, aproape în nici un meci, să respecte cu fidelitate concepția de joc inițial stabilită, abandonînd — în focul luptei — schemele tactice pe care le cunoșteau, nerespectînd sarcinile asumate, evoluînd uneori dezorganizat, haotic. Moralul echipei a fost foarte șubred, ea nu numai că nu a reușit să depășească momentele dificile pe care le prilejuește orice joc, dar a avut prăbușiri inexplicabile, primind cele mai multe dintre goluri în intervale foarte scurte de timp, ceea ce reducea la zero întreaga muncă depusă pînă atunci. În toate aceste condiții, la care se adaugă marea tensiune a competiției, ajungem la concluzia că faptul de a fi rămas în grupa B (după cum se știe au retrogradat în C — Austria și Norvegia) trebuie apreciat pînă la urmă ca un... succes.

★

Sîmbătă noaptea, la festivitatea de închidere, desfășurată în saloanele hotelului „Lev", au fost împărțite premiile. **Marea cupă de cristal** și jetoanele de aur — **formației S.U.A.,** cele de argint — **Iugoslaviei** și cele de bronz — **R.F. Germania.** Echipa **Japoniei** a cîștigat **„Cupa fair-play",** în clasament urmîndu-i R.F. Germania, Iugoslavia și România. Cel mai bun portar al competiției a fost declarat olandezul **Gobel,** cel mai bun fundaș — americanul **Hangsleben,** iar cel mai bun înaintaș — iugoslavul **Gorazd Hiti.** Același **Gorazd Hiti** ocupă **primul loc în clasamentul golgeterilor,** cu 15 p (11 goluri marcate și 4 pase ajutătoare). Pe locurile următoare - japonezul **Iwamoto** 15 p (7+8), olandezul **Decloe** 14 p (10+4) și vest-germanul **Kuhnackl** 14 p (9+5). Primul dintre români : **Ion Gheorghiu,** loc 17—19, cu 7 p (4+3). Conform tradiției, ziariștii prezenți la Ljubljana au alcătuit **echipa „All-stars"** a campionatului. Votul lor a dat următorul rezultat : portar — **Knez** (Iugoslavia), fundași — **Nyrop** și **Taft** (ambii S.U.A.), înaintași — **G. Hiti** (Iugoslavia), **Kuhnackl** (R. F. Germania), **R. Hiti** (Iugoslavia). În sfîrșit, tot sîmbătă noaptea, conducătorul delegației japoneze a făcut cunoscut că țara sa este gata să organizeze ediția următoare a întrecerii, între 10-20 martie 1975, la Sapporo. Candidează, însă, pentru aceasta și Olanda, hotărîrea definitivă urmînd să fie luată la Congresul L.I.H.G., din aprilie, programat la Helsinki.

Valeriu CHIOSE

CLASAMENT FINAL

1. S.U.A.	7	7	0	0	40—14	14
2. Iugoslavia	7	4	2	1	41—27	10
3. R.F. Germania	7	5	0	2	34—28	10
4. Japonia	7	4	0	3	31—31	8
5. Olanda	7	2	1	4	33—37	5
6. România	7	2	1	4	30—29	5
7. Norvegia	7	1	1	5	18—31	3
8. Austria	7	0	1	6	12—42	1

(La egalitate de puncte între două echipe, departajarea se face în funcție de victoria directă).

SPORTUL ÎN LUME

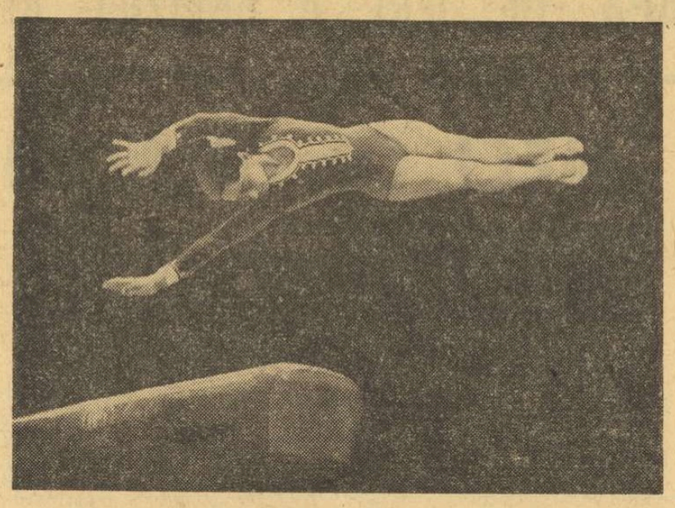

Zilele trecute, la Palatul Sporturilor din Moscova, s-a desfășurat, unul din primele mari concursuri internaționale de gimnastică ale sezonului. După cum am anunțat, la individual compus feminin, victoria a fost repurtată de tînăra de 15 ani, Svetlana Grozdova. *(în fotografie) elevă din orașul Rostov pe Don, autentică speranță a gimnasticii feminine sovietice.* Foto : TASS

SCOR EGAL 1-1 ÎN DUBLA ÎNTÎLNIRE DE POPICE UNGARIA — ROMÂNIA

La femei au cîștigat sportivele românce cu 2702-2507, iar la bărbați gazdele cu 5993-5622 p d

BUDAPESTA, 31 (prin telefon). Timp de două zile, pe arena M.O.M. din capitala ungară s-a disputat dubla întîlnire amicală de popice dintre reprezentativele feminine și masculine ale Ungariei și României. Confruntarea pe echipe s-a încheiat nedecis : 1—1. La femei victoria a revenit românceior (**2702—2507 p d**), iar la bărbați au cîștigat popicarii maghiari (**5993 — 5622 pd**). Rezultatele, după cum se vede sînt deosebit de ridicate, datorită pistelor canalizate ale arenei. Astfel se explică cifrele „astronomice", de pildă, la întrecerea pe echipe, jucătorii gazdă obținînd o medie de 999 p d (!).

Reprezentanții noștri au realizat următoarele rezultate în întîlnirea pe echipe : **FEMEI : Vasilica Pintea 483, Elisabeta Szilagyi 483, Ana Petrescu 468, Elena Trandafir 444, Cornelia Petrușcă 439, Mariana Constantin 385 ; BĂRBAȚI : Gh. Silvestru 994, I. Stefucz 990, I. Tismănaru 970, I. Bice 957, I. Băiaș 944, G. Marin 867.** De la gazde cele mai mari cifre le-au realizat **Holczerne 455,** la femei, respectiv, **Suto 1013,** la bărbați.

Duminică, în turneul individual, sportivii noștri au obținut din nou rezultate mari, dar n-au putut trece de adversarii lor, care cunoșteau mai bine particularitățile pistelor și, astfel, s-au clasat de la locurile trei în jos. Au terminat victorioși **Agnes Vati** cu 494 p d din 100 lovituri mixte, la femei și **Csanyi,** triplul campion european la juniori, 1039 p d (!) la 200 lovituri. (La bărbați încă 3 popicari din echipa Ungariei au punctat peste 1 000 p d). Jucătorii români au realizat următoarele cifre : fete — **Pintea 449, Szilagyi 430, Petrușcă 420, Petrescu 413, Trandafir 404, Constantin 398,** băieți — **Bice 1006, Tismănaru 990, Silvestru 987, Băiaș 965, Ștefucz 931 și Marin 841 p d.**

Turneul de la Vrnjacka Banja

CONDUC ȘAHISTELE UNGARIEI

BELGRAD, 31 (Agerpres). — În ultima rundă a turneului internațional feminin de șah pe echipe de la Vrnjacka Banja au fost înregistrate următoarele rezultate : România — Ungaria 1—1 și două partide întrerupte ; Bulgaria — Iugoslavia 2—1 și o partidă întreruptă.

Rezultate definitive ale meciurilor din penultima rundă : Ungaria — Bulgaria 3—1 ; Iugoslavia — Polonia $2\frac{1}{2}$—$1\frac{1}{2}$.

În clasament conduce echipa Ungariei, cu $11\frac{1}{2}$ puncte (2), urmată de România — $10\frac{1}{2}$ (2), Bulgaria — 8 (1), Iugoslavia — $4\frac{1}{2}$ (1), Polonia — $2\frac{1}{2}$

PE GHEAȚĂ ȘI PE ZĂPADĂ

La Herisau (Elveția) a luat sfîrșit Campionatul european de hochei pe gheață (Grupa A), rezervat echipelor de juniori. Pe primul loc s-a clasat selecționata Suediei, care a întrecut, în meciul decisiv, cu 4—1 (2—0, 0—1, 2—0) formația U.R.S.S. Echipa Finlandei a învins cu 3—2 (2—1, 1—1, 0—0) reprezentativa Cehoslovaciei. Clasament final: 1. Suedia — 10 p. ; 2. U.R.S.S. — 8 p. ; 3. Finlanda — 6 p. ; 4. Cehoslovacia — 4 p. ; 5. Polonia — 2 p. ; 6. Elveția — 0 p.

La Stockholm, s-a disputat întîlnirea amicală de hochei dintre echipele reprezentative ale Suediei și U.R.S.S. Partida s-a încheiat la egalitate : 1—1 (0—0, 1—1, 0—0). Gazdele au deschis scorul în min. 39 prin punctul marcat de Sederstrom. După numai cîteva secunde, Maltev a înscris golul egalizator.

„Cupa Europei" la schi feminin a programat la Caspoggio (Italia) o probă de slalom uriaș, în care victoria a revenit sportivei austriece Irmgard Lukasser. Învingătoarea a realizat timpul de 1:21,25, fiind urmată de schioarele franceze Odile Chalvin — 1:22,07 și Martine Ducroz — 1:22,21. În clasamentul general individual continuă să conducă Elena Matous (San Marino) cu 186 puncte, urmată de Conchita Puig (Spania) — 154 p și Agnes Vivet-Gross (Franța) — 131 p.

În continuarea pregătirilor pentru participarea la C.M. de hochei (Grupa A), selecționata Poloniei a susținut un joc de verificare, la Moscova, în compania unei combinate a echipelor Dinamo și Aripile Sovietelor. Hocheiștii polonezi au terminat învingători cu scorul de 4—1 (3—1, 0—0, 1—0), prin golurile marcate de Tokaj (2), Zientara și Oblui.

Proba de slalom special paralel din cadrul concursului internațional de schi, rezervat profesioniștilor, desfășurat la Sun Valley (Idaho), a fost cîștigată de americanul Tyler Palmer. După desfășurarea acestei curse, în clasamentul campionatului mondial al schiorilor profesioniști continuă să conducă Hugo Nidl (Austria) — 271 p, urmat de Renzo Zandegiacomo (Italia) — 235 p și Spider Sabich (S.U.A.) — 208 p.

ANCA GROZA ÎNVINGĂTOARE ÎN CONCURSUL DE LA PRAGA

PRAGA, 31 (Agerpres). — În cadrul concursului internațional de natație de la Praga, înotătoarea română Anca Groza a cîștigat proba de 200 m fluture cu timpul de 2:26,7. Alte rezultate : 100 m bras femei — Gramme (Olanda) 1:17,7 ; 200 m liber bărbați — Shupka (Cehoslovacia) 2:03,5 ; 200 m bras bărbați — Slavinski (Polonia) 2:33,0.

TURNEUL DE TENIS DE LA ROTTERDAM

ROTTERDAM, 31 (Agerpres). — Finala probei de simplu a turneului de tenis, din cadrul circuitului W.C.T., opune pe olandezul **Tom Okker** și americanul **Tom Gorman.** În semifinale, Okker l-a eliminat cu 6—3, 3—6, 6—3 pe Cliff Drysdale (R.S.A.), în timp ce Gorman l-a întrecut cu 6—2, 6—4 pe Hans-Jurgen Pohman (R.F.G.).

În finala probei de dublu a turneului de tenis de la Rotterdam, perechea **Ilie Năstase** (România) — **Pierre Barthes** (Franța) întîlnește cuplul **Bob Hewitt, Frew McMillan** (R.S.A.), care a eliminat cu 6—3, 6—3 pe americanii Gorman și Van Dillen.

AGENDA SĂPTĂMINII

1— 7	TENIS	Turnee internaționale la **München** (W.C.T.-1) și **Cleveland** (W.C.T.-2) ; **Nisa** și **Washington.**
2— 4	CICLISM	Cursa Gand — Wevelghem.
2— 6	BASCHET	Turneu internațional la **Kosice** (m) ; participă Cehoslovacia (seniori și juniori), R.S.S. Letonă, Bulgaria, România, Cuba.
3	FOTBAL	Portugalia — Anglia (amical).
5	BASCHET	Finala C.C.E. (f) : T.T.T. Daugava Riga — U. C. Clermont Ferrand.
5— 6	HALTERE	Memorialul Jean Damme, la **Paris.**
5— 7	INOT	U.R.S.S. — R. D. Germană, la Minsk.
	TENIS	Cupa Davis, turul 1 (zona asiatică).
5—20	HOCHEI	Campionatul mondial (gr. A), la **Helsinki.**
6	SCRIMĂ	Turneul internațional (floretă — f) și spadă (echipe) la **Budapesta.**
	TENIS	Campionatele europene la **Novi Sad.**
6—13	DE MASĂ	
7	FOTBAL	Brazilia — Portugalia (amical).
	CICLISM	Cursa Paris — Roubaix.

TELEX ● TELEX ● TELEX

Cursa motociclistă internațională rezervată clasei 750 cmc, desfășurată pe circuitul de la Nevers (Franța), a revenit concurentului englez Barry Sheene („Suzuki"), cronometrat pe distanța de 100 km cu timpul de 40:59,3 — medie orară 136,917 km. Pe locul secund s-a clasat finlandezul Lansivouri („Yamaha") — 41:01,3, urmat de francezul Bourgeois („Yamaha") 41:37,7. Cel mai rapid tur de circuit a fost realizat de Barry Sheene, cu o medie orară de 141,173 km.

Campionatul masculin de baschet (amatori) al S.U.A. a fost cîștigat la actuala ediție de echipa Universității Carolina de Nord, învingătoare cu 76—64 (39—30) în finala susținută cu formația Universității Marquette (Wisconsin). Pentru prima oară după 11 ani, celebra echipă U.C.L.A. nu s-a calificat în finala campionatului. În semifinala disputată la Greensboro în prezența a peste 15 000 de spectatori, baschetbaliștii de la U.C.L.A. au pierdut cu scorul de 77—80 (după două prelungiri) în fața formației Universității Carolina de Nord.

Concursul internațional de sabie desfășurat la Paris s-a încheiat cu victoria scrimerului olandez E. Hamm care, în turneul final, a realizat 5 victorii. L-au urmat francezul P. Vitrac — 4 v și bulgarul Dudekov — 3 v. La concurs au participat 70 de sportivi din șapte țări.

Tradiționala cursă automobilistică de 500 de mile, de la Atlanta (Georgia), s-a desfășurat în acest an pe un traseu redus, de 425 mile. Scurtarea traseului a fost hotărîtă de Comitetul de organizare la sfîrșitul anului trecut, din cauza lipsei de carburanți. Victoria a revenit americanului Cale Yarborough, care, la volanul unei mașini „Chevrolet", a fost cronometrat în 3h17:26, realizînd o medie orară de 220 km. La un tur de învingător s-au clasat compatriotii săi David Pearson („Mercury") și Buddy Baker („Dodge").

Dick Stockton (S.U.A.) și Jiri Hrebec (Cehoslovacia) își vor disputa finala turneului de tenis de la Atlanta. În semifinale, Stockton l-a învins cu 6—3, 6—7, 6—2 pe Ross Case (Australia), iar Hrebec l-a eliminat cu 2—6, 6—4, 6—4 pe Geoff Masters (Australia).

În semifinalele turneului feminin de tenis de la New York, Billie Jean King a dispus cu 6—3, 5—7, 6—3 de Rosemary Casals, iar Ch. Evert a cîștigat cu 6—2, 3—6, 6—1 partida cu Betty Stove.

Finala turneului de tenis de la Tempe (Arizona) se va juca între Jimmy Connors (S.U.A.) și Vijay Amritraj (India). Primul l-a învins cu 6—4, 5—7, 7—5 pe J. Fassbender (R.F.G.), în timp ce jucătorul indian l-a eliminat cu 6—1, 6—2 pe Bertram (R.S.A.).

La Aintree (Anglia), clasica probă hipică de obstacole „Grand National" a revenit pentru al doilea an consecutiv armăsarului englez, „Red Rum" încălecat de jocheul Brian Fletcher. El a fost urmat de „L'Escargot", cu Ch. Dickens în șa. Este pentru întîia oară, din anul 1936, că un concurent obține victoria în două ediții consecutive.

Consiliul Federației internaționale de hochei pe iarbă, întrunit la Cannes, a decis ca turneul olimpic de la Montreal să se desfășoare pe un teren acoperit cu material plastic (iarbă artificială). Pentru acomodarea echipelor cu un astfel de teren s-a stabilit ca la începutul lunii iulie a anului viitor la Montreal să aibă loc un turneu preolimpic. În ceea ce privește „Cupa Mondială", ea nu se va mai disputa din doi în doi ani, ci o dată la 4 ani.

La Nisa s-au desfășurat Campionatele mondiale de biliard. Titlul a revenit și la această ediție belgianului Raymond Cuelemans, care cucerește pentru a 16-a oară trofeul pus în joc. Cuelemans a fost urmat în clasament de francezii Dufetelle și Conneson.

În derby-ul baschetbalistic de ieri

I.E.F.S. — VOINȚA BUCUREȘTI 81-66 (52-20!!)

În sala Floreasca din Capitală au continuat întrecerile din cadrul campionatelor naționale de baschet. Iată rezultatele și cîteva amănunte.

FEMININ, locurile I—VI

VOINȚA BUCUREȘTI — RAPID BUCUREȘTI 75—74. Derbyul zilei de sîmbătă și-a confirmat titulatura nu atît sub aspectul calitativ, cît sub acela al încleștării nervoase dintre componentele celor două formații. Partida a avut două caracteristici principale : prima a fost lupta acerbă pentru fiecare balon, devenit extrem de important pentru că scorul n-a depășit decît o singură dată (min. 10: 23—13 pentru Rapid) diferențe de 3—4 puncte, pentru una sau alta dintre echipe, și a doua, solicitarea maximă a calităților volitive, psihice și fizice ale jucătoarelor în condițiile acestui scor permanent strîns și ale unor prelungiri epuizante. Intrînd și mai mult în amănuntele partidei, se cuvine să menționăm marile eforturi ale Ilenei Gugiu, autoare a numeroase angajări decisive și a multor coșuri. Au înscris : Fierlinger 7, Andreescu 14, Stancu 2, Savu 2, Simionescu 6, Ionaș 10, L. Rădulescu 16, T. Rădulescu 18 pentru învingătoare, respectiv Suliman 11, Gugiu 34, Petrea 4, Bosco 9, Racoviță 5, Vasilescu 10. Au arbitrat satisfăcător A. Atanasescu și P. Pasere.

UNIVERSITATEA CLUJ — UNIVERSITATEA TIMIȘOARA 83—63 (48—41). A recupera în întreaga repriză a doua cele 7 puncte ce le separau de adversarele lor la pauză, nu trebuia să fie o mare problemă pentru baschetbalistele timișorence. Numai că în primele 12 minute de după pauză, ele n-au reușit să înscrie decît un singur coș ! Dar să dăm învingătoarelor ce li se cuvine și să subliniem excelenta comportare a clujencelor, care au înscris cînd au vrut și cum au vrut, și aceasta nu numai datorită zilei slabe a partenerelor de întrecere. Clujencele alcătuiesc în momentul de față o echipă redutabilă, în care Szekeli, Portic, Anca, Moraru pot străluci cu și mai multă putere. Antrenorul Martin a făcut o echipă bună și drumul ascendent poate continua... Au marcat : Szekeli 18, Moraru 6, Anca 18, Portic 40, E. Farcaș 1 pentru clujence, respectiv Diaconescu 12, Golan 17, Schnebli 8, Vilani 12, Constantinescu 10. Au arbitrat corect C. Negulescu și S. Filoti.

POLITEHNICA — RAPID 69—68 (38—34). Deși ritmul nu a fost prea alert (în acest sens feroviarele au reușit să-și impună „opinia"), partida a oferit un frumos spectacol sportiv. Ambele echipe au practicat un joc tactic remarcabil, cu acțiuni poziționale gîndite și aplicate magistral. Nu au lipsit nici contraatacurile, aruncările precise de la semidistanță și nota de atractivitate a evoluției scorului. Politehnica a condus majoritatea timpului, dar Rapid a obținut 66—65 în min. 37. Szabados a readus avans formației sale (67—66) și, cînd mai erau 90 de secunde de joc, tot ea a înscris, fructificînd un contraatac. La 69—66, meciul era jucat și Politehnica nu a avut altceva de făcut decît să țină mingea. Ceea ce a și întreprins, dar nu fără a avea emoții, deoarece Gugiu a redus handicapul la un punct și, cu trei secunde înaintea fluierului final, Rapid a obținut din nou mingea. Dar atît... Au marcat : Savu 24, Ciocan 15, Szabados 14, Taflan 10, Pruncu 3, Demetrescu 3, pentru Politehnica, respectiv Gugiu 21, Racoviță 16, Vasilescu 13, Suliman 12, Bosco 6. Au arbitrat bine A. Atanasescu și D. Oprea.

I.E.F.S. — VOINȚA BUCUREȘTI 81—66 (52—20 ! !).

MASCULIN, locurile VII—XII

POLITEHNICA CLUJ — VOINȚA TIMIȘOARA 106—84 (54—35). Au marcat : Crăciun 19, Timbuli 8, Roman 21, Moraru 2, Diaconu 4, Barna 31, S. Vidican 6, A. Vidican 3, Voicu 12 pentru Politehnica, respectiv Chiriluță 7, Iancea 21, Viciu 32, Ondercovics 2, Lup 16, Pescaru 2, Csordas 4.

I.C.H.F. — C.S.U. GALAȚI 98—85 (52—37). Gălățenii n-au reușit să repete frumoasa figură din meciul cu Rapid. Au înscris : Antonescu 10, Dikay 12, Bulat 2, Andreescu 6, Fl. Niculescu 20, Măluțel 12, Tudoși 14, Anastasiu 12, Cîmpeanu 10 pentru bucureșteni, respectiv Magoș 16, D. Martinescu 4, Baltag 13, Răileanu 2, R. Martinescu 36, Moraru 14.

Dan Martinescu (C.S.U. Galați), Antonescu și Fl. Niculescu (I.C.H.F.) au fost eliminați de pe teren pentru abateri disciplinare.

RAPID — POLITEHNICA BUCUREȘTI 69—68 (37—33). Joc pasionant, cu numeroase răsturnări de scor și cu victorie la limită. Au marcat : Popescu 18, Vlădescu 14, Vintilă 10, Bulancea 10, Predulea 7, Simulescu 6, Stănescu 4 pentru Rapid, respectiv Szeli 23, Molin 20, Rusu 11, Dudescu 10, Dragnea 4. În min. 39, jucătorul Vintilă (Rapid) a fost sancționat cu greșeală tehnică și eliminare de pe teren, deoarece la o decizie a arbitrului Em. Nicolescu, l-a lovit pe acesta peste mîini ! ! Au arbitrat bine Em. Nicolescu și P. Pasere.

D. STANCULESCU
Radu TIMOFTE

Portic *(Universitatea Cluj), una dintre cele mai eficace jucătoare a acestei echipe va înscrie un nou coș, în ciuda opoziției* Rodicăi Golan *(Universitatea Timișoara)* Foto : D. NEAGU

CAMPIONATUL DE POLO

(Urmare din pag. 1)

cînd cronometrul mai indica 20 de secunde de joc, **D. Popescu** l-a surprins pe **Bartolomeu** cu gîndurile departe (numai el știe unde!) și a marcat dintr-un unghi aproape imposibil : 3—2. Feroviarii au revenit în atac, au avut „om în plus", dar **Huber** a fost la post.

Ultima repriză. Din nou speranțe pentru Rapid, care egalează prin **I. Slăvei** (3—3 cu concursul lui **Nastasiu**). Pentru puțină vreme însă, deoarece **Răducanu** reușește și un al treilea gol splendid, aducînd victoria (4—3) echipei sale. Și aceasta în ciuda faptului că în ultimul minut, **Rapid** a atacat cu un om în plus. **Huber** a fost însă îmbătabil la șuturile lui **Slăvei** și **Băjenaru.**

N. Nicolaescu a condus excelent următoarele formații : DINAMO : HUBER — Nastasiu, ZAMFIRESCU, Novac, Popa, RĂDUCANU, D. Popescu, Lazăr, Rus ; RAPID : Mureșan (F. Slăvei) — Bartolomeu, Țăranu, RUSU, OLAC, I. SLĂVEI Băjenaru, I. Gheorghe, Mustață, F. Teodor.

La Cluj, Politehnica a întrecut pe Progresul București cu 5—2 (0—0, 0—0, 3—0, 2—2), iar Voința cu 13—6 (3—1, 4—0, 3—3, 3—2) pe Școlarul București. (I. Pocol — coresp.).

Fotbal meridiane

CAMPIONATE, CUPE...

IUGOSLAVIA : HAJDUK SPLIT MEREU ÎN FRUNTE

Etapa a 24-a, desfășurată ieri, a consemnat o singură victorie în deplasare : Zagreb — Sloboda 0—2. În rest, rezultatele de egalitate și scorurile strînse au abundat : O.F.K. — Radniciki 2—0, Vojvodina — F.C. Bor 1—0, Borat — Celik 3—1, Hajduk — Proletar 2—1, Steaua roșie Belgrad — Zeleznicear Sarajevo 0—0 Olympia Ljubljana — Velez 0—0, Vardar — Partizan 1—1. În clasament, conduce Hajduk cu 32 p, urmată de Velez — 30 p, Steaua roșie — 27 p, Celik și Zeleznicear cîte 26 p etc.

ANGLIA : F. C. LIVERPOOL ATACĂ TITLUL ȘI CUPA...

După etapa de sîmbătă a campionatului, pe primul loc în clasament continuă să se afle echipa **Leeds United,** care, după 36 de meciuri totalizează 52 de puncte. Urmează în clasament **Liverpool,** cu 48 p, însă cu trei meciuri mai puțin jucate, și **Derby County** cu 42 de puncte din 36 de partide.

În etapa de sîmbătă, West Ham a învins cu 3—1 pe Leeds, iar Queens Park și Derby au terminat la egalitate : 0—0. Celelalte rezultate : Birmingham — Sheffield United 1—0 ; Manchester United — Chelsea 3—1 ; Ipswich Town — Coventry 3—0 ; Manchester City — Wolverhampton 1—1 ; Stoke — Arsenal 0—0 ; Everton — Tottenham 2—0.

● În semifinalele „Cupei Angliei" Newcastle a învins cu scorul de 2—0 pe Burnley, iar Leicester și Liverpool au terminat la egalitate 0—0. În finală, Newcastle va întîlni echipa învingătoare din jocul Leicester — Liverpool, care se va rejuca.

R. F. GERMANIA : VICTORII CATEGORICE

În campionatul vest-german de fotbal, lidera clasamentului, echipa Bayern München, a învins cu 4—0 pe M.S.V. Duisburg. Eintracht Frankfurt a dispus categoric cu 6—0, de Rot Weiss Essen. Celelalte rezultate : Hanovra — Hertha 3—1; V.f.B. Stuttgart — Kikers Offenbach 4—0 ; Werder Bremen — S.V. Wüppertal 3—0 ; V.f.L. Bochum — S.V. Hamburg 2—0 ; Fortuna Düsseldorf — F.C. Schalke 0—1 ; F.C. Kaiserslautern — Borussia Mönchengladbach 2—4 ; F.C. Köln — Fortuna Köln 5—0. Clasament : 1. **Bayern München — 41 p ; 2. Borussia Mönchengladbach — 39 p; 3. Eintracht Frankfurt — 35 p; 4. Fortuna Düsseldorf — 34 p; 5. F.C. Köln** 32 p, etc.

ITALIA : LAZIO SE DETAȘEAZĂ

BOLOGNA 31 (prin telex). — Derbyul din capitala Italiei a adus cîștig de cauză formației Lazio, învingătoare cu 2—1 în partida cu A. S. Roma. Astfel, Lazio are un avans de patru puncte, după 23 de etape și — firesc, — acum se discută tot mai mult despre posibilitatea cîștigării campionatului de către echipa din Roma. Etapa a fost în general agitată, prin scorurile strînse și îndeosebi prin numeroasele lovituri de la 11 m. Iată rezultatele și autorii golurilor : **Cagliari — Genoa** 0—1 (Simeoni) ; **Cesena — Napoli** 1—1 (Braglia pentru oaspeți, respectiv Braida) ; **Fiorentina — Milan** 3—2 (Saltutti Roggi și Autognoni, respectiv Biasiolo și Benetti) ; **Inter — Bologna** 1—1 (Boninsegna din 11 m, respectiv Oriali — autogol) ; **Juventus — Torino** 1—1 (Cuccureddu din 11 m, respectiv Graziani) ; **Lanerossi — Foggia** 1—0 (Longoni) ; **Roma — Lazio** 1—2 (Pulici autogol pentru Roma, Damico și Chinaglia din 11 m) ; **Sampdoria — Verona** 2—1 (Badiagi și Sentin, respectiv Maddé din 11 m).

În clasament conduce Lazio cu 34 p, urmată de Juventus — 30 p, Napoli — 29 p, Inter și Fiorentina — 28 p.

În clasamentul golgeterilor : **Boninsegna** (Inter) 18 g, **Chinaglia** (Lazio) 17 g, **Cuccureddu** (Juventus) 12 g.

CESARE TRENTINI

Atac la poarta lui Leeds ! Clyde Best *(West-Ham) încadrat de portarul* Harvey *(în stînga) și fundașul* Gordon. *Fază din meciul West-Ham — Leeds 3—1.* Telefoto : A. P. — Agerpres

În meci amical UNGARIA — BULGARIA 3-1 (2-0)

BUDAPESTA, 31 (prin telefon). 25 000 de spectatori au urmărit, la Zalaegerszeg, întîlnirea amicală dintre primele reprezentative ale Ungariei și Bulgariei, încheiată cu victoria meritată a gazdelor la scorul de 3—1 (2—0). În prima repriză, echipa ungară a fost net superioară, înscrînd două goluri prin Fazekas în min. 4 și 43. După pauză, jocul s-a echilibrat în urma unor modificări făcute în formația bulgară, dar tot gazdele sînt acelea care înscriu : autor Bene (min. 60). Golul de onoare al oaspeților este marcat din penalty de **Benev (min. 75),** acordat în urma unui henț comis de Megyessi.

Arbitrul **Raus (Iugoslavia) a condus** formațiile :

UNGARIA : Meszaros — Kollar (Kantor), Balint, Vidats, Megyessi, J. Juhasz, Fazekas, Poczik, Fekete, Bene, Mathe.

BULGARIA : Goranov — Zafirov, Ivkov, Bancev (Borisov), Aladjov (Velicikov), Penev, Bonev, Stoianov, Voinov, Hristov (Grigorov), Denev.

ȘTIRI ● REZULTATE

● **În preliminariile turneului U.E.F.A.:** Ungaria — Iugoslavia 0—1 (0—1), în meciul desfășurat la Miskolc. Returul, la Ljubljana.

● Continuîndu-și turneul în Bulgaria, echipa suedeză Sirius Udala a jucat la Burgas cu formația Lokomotiv. Partida s-a terminat la egalitate 0—0.

● S-au disputat semifinalele (meciurile retur) ale „Cupei Elveției". Grasshopers a terminat la egalitate : 1—1 cu Neuchatel. Cu același rezultat s-a încheiat și jocul Lausanne — Sion. În finala competiției se vor întîlni echipele Sion și Neuchatel.

● Fostul internațional vest-german Werner Kohlmeyer, component al echipei care a cîștigat titlul mondial la campionatele de fotbal din anul 1954, a decedat la Mainz, în urma unui atac de cord. Kohlmeyer, selecționat de 32 de ori în echipa R. F. Germania, era în vîrstă de 50 de ani.

Redacția și administrația : București, str. Vasile Conta nr. 16 ; telefoane : centrala 11.10.05, secția corespondenți 11.51.09, interurban 72 și 286 ; telex : sportrom buc. 180, Tiparul I. P. „Informația", București 40.368

Tîrgu-Mureș

PROLETARI DIN TOATE ȚĂRILE, UNIȚI-VĂ!

Sportul

ZIAR AL CONSILIULUI NAȚIONAL PENTRU EDUCAȚIE FIZICĂ ȘI SPORT

ANUL XXX — Nr. 7730 | 4 PAGINI 30 BANI | Marți 2 aprilie 1974

ÎNDEPLININD PREVEDERILE HOTĂRÎRII PLENAREI C. C. AL P. C. R.

COMPLEXUL POLISPORTIV „SPORT ȘI SĂNĂTATE" — MIJLOC DE RĂSPÎNDIRE A EXERCIȚIILOR FIZICE, DE DEZVOLTARE A SPORTULUI DE MASĂ

Ne despart numai două săptămîni de data includerii în patrimoniul sportului de masă a unui nou instrument de atragere a cetățenilor spre practicarea sistematică și continuă a exercițiilor fizice. Este vorba de introducerea Complexului polisportiv **„Sport și sănătate"**, ca urmare a uneia din cele mai importante prevederi ale Hotărîrii Plenarei C.C. al P.C.R. din 28 februarie — 2 martie 1973 cu privire la dezvoltarea continuă a educației fizice și sportului.

Față de locul ce-i revine acestuia în ansamblul sportului de masă — mijloc principal de pregătire și valorificare multilaterală a capacității fizice pe plan social — **în intervalul rămas, factorii cu atribuții în domeniul educației fizice și sportului trebuie să dovedească o responsabilitate crescîndă**, cu atît mai mult cu cît ne aflăm în fața unei acțiuni concepută pe plan național.

Este necesar, în primul rînd, să se evidențieze scopurile pe care le urmărește complexul **„Sport și sănătate"**. În acest sens, consiliile județene, cluburile și asociațiile sportive, catedrele de educație fizică și sport, împreună cu ceilalți factori cu atribuții în mișcarea sportivă pot programa susținerea unor referate și discuții cu sportivii, elevii, studenții și oamenii muncii cuprinși în raza lor de acțiune. De asemenea, se impune ca, sub forme diferite (la „colțuri sportive", avizierele catedrelor, sediile cluburilor, la bazele sportive etc.) să fie afișate probele și normele complexului, pe grupe de vîrstă și sex, aducîndu-se astfel la cunoștință conținutul și condițiile de trecere a acestora.

O deosebită atenție trebuie acordată instruirii profesorilor de educație fizică și tehnicienilor privind metodologia pregătirii participanților și a evidenței rezultatelor obținute de aceștia pe parcurs. Cu această ocazie se va pune un accent deosebit pe faptul că trecerea probelor va fi eșalonată pe cicluri de cîte trei ani succesivi, ceea ce, fără îndoială, impune o pregătire fizică temeinică realizată prin activitate continuă și nu numai printr-o participare sporadică, de campanie, la unele concursuri.

Dacă la această înțelegere se adaugă și faptul că ciclurile de pregătire se succed începînd de la vîrsta de 6—7 ani și pînă la peste 31 ani, **rezultă că la baza complexului stă ideea continuității practicării exercițiilor fizice, singura în măsură să asigure o pregătire temeinică, cu reale implicații asupra gradului de sănătate, a capacității de muncă, a bunei stări fizice a cetățenilor.**

Privind organizarea concretă a pregătirii participanților, ținîndu-se seama de existența celor două categorii de probe — obligatorii și la alegere — cadrele de specialitate au îndatorirea de a lua toate măsurile pentru asigurarea bazei materiale necesare instruirii și trecerii probelor. În același timp, vor trebui să acorde atenția cuvenită și cunoașterii preferințelor participanților pentru probele la alegere, întrucît la nivelul aceleiași clase, ani de studii, întreprinderi și instituții, opțiunile subiecților pot fi variate și acest fapt nu poate fi ignorat nici în privința asigurării bazei materiale și nici a metodologiei pregătirii.

O altă idee asupra căreia dorim să insistăm este aceea a eficienței complexului **„Sport și sănătate"**, mai concret spus, a elementelor de referință ce vor sta la baza aprecierii efectelor lui. Dacă aprecierea valorii sale s-ar reduce — așa cum s-a făcut la nivelul complexelor anterioare — numai la mărimea numărului de participanți atrași în această activitate, nu s-ar înfăptui ideile ce au stat la baza conceperii actualului complex.

Principalele elemente de referință care trebuie luate în considerare pentru aprecierea eficienței complexului vor consta în îmbunătățirea, în fiecare ciclu de

prof. univ. ION ȘICLOVAN
rector al I.E.F.S., președintele Comisiei de organizare a Complexului „Sport și sănătate"

(Continuare în pag. a 2-a)

La încheierea campionatului feminin de volei

RAPID — O CAMPIOANĂ A VOINȚEI ȘI MATURITĂȚII TACTICE

Cea de a 24-a ediție a campionatului feminin de volei s-a încheiat la sfîrșitul săptămînii trecute, cînd la Constanța a fost programat ultimul turneu final, cu victoria formației **Rapid București**, care rămîne astfel, pentru a treia oară consecutiv, în posesia titlului.

Echipa antrenată de maestrul emerit al sportului **Davila Plocon** a rezistat cu succes asaltului celorlalte pretendente, îndeosebi **Dinamo** și **Penicilina Iași**, realizînd o victorie meritată.

Deși cu un efectiv redus, formația giulești eană a fost beneficiara unui sextet mult mai omogen și cu mai mare putere de luptă, animat de dorința victoriei finale. Componentele sale au dovedit, alături de experiență competițională, frumoase calități în ceea ce privește temperamentul de concurs, capabile să depășească momentele dificile, impuse de partidele cu miză ale turneelor finale. Cu o coordonatoare de joc de mare intuiție și luciditate — **Eugenia Rebac** și cîteva trăgătoare de forță — **Constanța Bălășoiu, Martha Szekeli, Florica Fugigi,** care știu să alterneze atacurile puternice cu cele poziționale, bine sprijinite de celelalte jucătoare, **Ruxandra Vraniță, Elena Crișan, Cristina Băltăreț**u, Rapid și-a păstrat titlul de cea mai bună echipă a voleiului nostru feminin. Fără îndoială, o contribuție însemnată la acest succes, a adus-o antrenorul **Davila Plocon**, care a asigurat o bună pregătire echipei și, de asemenea, a condus-o cu mult tact de pe margine.

În competiție cu Rapid, **Dinamo**, care a dovedit în campionat o valoare apropiată, a pierdut totuși prilejul de a urca în fruntea ierarhiei, în principal datorită unui scăzut moral de concurs în partida cheie.

Analizînd prin primsa turneelor finale comportarea divizionarelor A în această ediție, trebuie să precizăm, din capul locului, că nu a fost la înălțimea precedentelor, la aceasta concurînd și sistemul competițional neinspirat, care și-a pus amprenta asupra pregătirilor, evoluțiilor și interesului față de campionat. Din păcate, în ultimele trei ediții se constată o involuție care trebuie să constituie un semnal de alarmă pentru secțiile de înaltă performanță și pentru federație. Această scădere s-a reflectat și în întîlnirile internaționale susținute de formațiile noastre de club, în principalele competiții continentale, Cupa campionilor europeni și Cupa Cupelor. Ni se pare că nivelul valoric descendent al campionatului feminin se datorează mai degrabă pregătirii insuficiente a echipelor, atît din punct de vedere calitativ, cît și cantitativ, decît lipsei de elemente dotate pentru volei. Acest fapt a fost ilustrat de diversele etape de desfășurare a campionatului. În prima parte, cu meciuri săptămînale, am asistat la întîlniri de slab nivel, pentru ca la primele turnee finale (Iași și Rm. Vîlcea), în care valorile grupelor au fost mai apropiate, și unde a intervenit lupta pentru titlu și pentru evitarea retrogradării, echipele să manifeste

Aurelian BREBEANU
Emanuel FÂNTÂNEANU

(Continuare în pag. a 2-a)

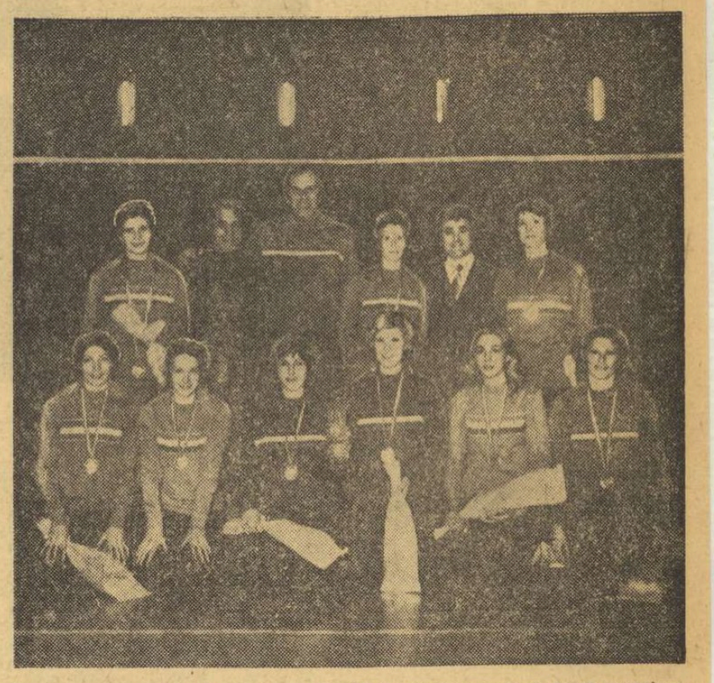

*Componentele echipei campioane Rapid, la cîteva momente după cucerirea titlului: de la stînga la dreapta — Elena Crișan, Florin Jipa (vicepreședintele clubului), Davila Plocon (antrenor), Eugenia Rebac, dr. Petre Bendiu (sus); Constanța Bălășoiu, Ruxandra Vraniță, Ileana Sabău, Virginia Stamatopol, Cristina Băltăreț**u, Martha Szekeli (jos)*

Foto: I. BUNGAU — Constanța

Cupa „tineretului"

CANOTAJ STUDENȚESC

Duminică a avut loc primul concurs de canotaj organizat de comisia pe centrul universitar București. Întrecerea, desfășurată în cadrul „Cupei tineretului", s-a desfășurat pe lacul Tei, la Baza sportivă a studenților. Competiția a fost deosebit de atractivă și a constat dintr-o cursă de canoe 10+1. Au participat echipaje de la mai multe institute și facultăți bucureștene, însumînd peste 150 de sportivi. De reținut faptul că au fost prezenți pentru prima dată la acest gen de întreceri reprezentanții studenților de la Academia de Studii Economice și de la Institutul agronomic „Nicolae Bălcescu".

Disputa a fost deosebit de strînsă și a dat cîștig de cauză echipajului Facultății de geografie, care a întrecut, la finiș, ambarcațiunea Institutului Politehnic.

Clasamentul final: 1. **Facultatea de geografie** 1:25,0. 2. Institutul Politehnic 1:25,9. 3 Universitatea 1:26,8. 4. Academia de Studii Economice 1:30,0, 5. Institutul agronomic „Nicolae Bălcescu" 1:33,0.

ETAPA JUDEȚEANĂ LA TENIS DE MASĂ

Recent s-au desfășurat în stațiunea balneo-climaterică Pucioasa întrecerile etapei județene la tenis de masă. Au fost prezenți învingătorii etapelor preliminare din județul Dîmbovița. După dispute interesante, pe primele locuri s-au clasat (pe categorii de vîrstă) următorii: **Mariana Iordache** și **Mihai Dincă** (ambii din comuna Răcari), **Maria Predescu** (com. Belciugatele) și **Ion Voicu** (com. Malu cu Flori).

Mișu AVANU

PIONIERII SPORTIVI AI DEJULUI

În toate școlile municipiului Dej au avut loc întreceri sportive de masă care au marcat debutul ediției de vară a Cupei tineretului. Ca urmare a unei bune activități de propagandă și organizare, s-au prezentat la startul întrecerilor peste 3 000 de pionieri și școlari angrenați în fazele pe școală la cros, șah și tir cu arme cu aer comprimat. A urmat întrecerea județeană la cros, între cei 202 cîștigători ai etapelor inițiale. Au cîștigat: **Carmen Sima** (Lic Andrei Mureșanu, Dej), **Doina Sigartău** (Șc. gen. nr. 4 Dej), **Domnița Medan** (Lic. 2 Dej), **Adrian Iacob** (Șc. gen. 3 Dej) **Adrian Bot** (Șc. gen. 4 Dej) și **Mircea Giurgiu** (Lic. A. Mureșanu).

C. CÎMPEANU

CAMPIONII DIN DOLJ

La Craiova, cei mai buni jucători și cele mai bune jucătoare de tenis de masă din județul Dolj și-au disputat întîietatea în etapa județeană. După întreceri viu disputate, au obținut dreptul de a participa la faza finală următorii sportivi: **Dorel Dumitrașcu** (Chimia), **Petre Boghianu** (I.T.A.) și **Petre Bică** (Calafat).

Regretabilă prezența redusă a elementului feminin.

Teodor COSTIN

CROSUL CETĂȚII SIGHIȘOARA ȘI ALTE COMPETIȚII...

...de volei, handbal și atletism au constituit un început de bun augur pentru ediția de vară a „Cupei tineretului". Crosiștii **Carmen Nițu, Sorin Dumitrescu, Margareta Meșter, Mircea Dan, Virginia Roncea** și **Constantin Olteanu** au cîștigat locurile I, iar

(Continuare în pag. a 2-a)

S-a dat startul categoriei peste 19 ani băieți, din cadrul etapei județene a Crosului tineretului, din județul Bihor.

Foto: A. SOMOGYI — Oradea

LOTUL DE BASCHET-SENIORI JOACĂ LA KOSICE

Lotul reprezentativ de baschet a plecat în Cehoslovacia, la Kosice, unde participă, de astăzi pînă sîmbătă, la un turneu internațional, alături de selecționatele Cubei, R.S.S. Letone, Bulgariei și Cehoslovaciei (de seniori și de juniori). Au făcut deplasarea: **Popa, Georgescu, Niculescu** (Dinamo), **Tarău, Oczelak, Cernat, Cîmpeanu** (Steaua), **A. Molnar, Braboveanu** (I.E.F.S.), **Mănăilă** (Universitatea Timișoara), **Spînu, Pașca** (Farul). Antrenor principal: **Mihai Nedef**, antrenor secund: **Petrică Vasiliu**, medic: dr. **Tudor Minescu**.

Echipa României va juca — în ordine — cu: Cuba, R.S.S. Letonă, Cehoslovacia — juniori, Cehoslovacia — seniori și Bulgaria.

CALENDAR BOGAT PENTRU POLOIȘTII ROMÂNI

Biroul F. R. Natație a definitivat calendarul internațional al primei noastre reprezentative de polo pentru luna mai. Jucătorii români vor evolua luna viitoare în trei turnee internaționale organizate în **Bulgaria, Olanda** și **Italia**.

În vederea acestor întreceri a fost alcătuit și lotul reprezentativ, care cuprinde la această oră 17 jucători: **Șerban Huber** (Dinamo), **Pavel Mureșan** (Rapid), **Cornel Frățilă** (Dinamo) și **Florin Slăvei** (Rapid) — portari, **Dinu Popescu** (Dinamo), **Gheorghe Zamfirescu** (Dinamo), **Cornel Rusu** (Rapid), **Adrian Schervan** (Rapid) **Adrian Nastasiu** (Dinamo), **Ilie Slăvei** (Rapid), **Gruia Novac** (Dinamo), **Iuliu Olac** (Rapid), **Liviu Răducanu** (Dinamo), **Ion Popa** (Dinamo), **Claudiu Rusu** (Voința Cluj), **Dan Frîncu** (I.E.F.S.) și **Viorel Rus** (Dinamo).

Jucătorii se vor reuni pentru primul antrenament în ziua de 5 aprilie (ora 11) la bazinul Floreasca din Capitală.

ÎNSEMNĂRI DIN BUȘTENI

UN MIC ORAȘ DE MUNTE ÎȘI MĂREȘTE PERIMETRUL SPORTIV...

Cine trece prin Bușteni nu poate să nu observe implanturile de urbanistică modernă apărute în ultimii ani în peisajul acestei așezări. Au răsărit blocuri zvelte, au fost ridicate școli, au fost modernizate drumuri, au apărut parcuri și spații verzi, iar terenurile de joacă și sport fac bucuria copiilor și tinerilor din Bușteni.

— **Pe vremea cînd existau 7—8 000 de locuitori** — ne explica primarul orașului, tovarășul Marin Militaru — **ne consideram o primărie liniștită, deoarece dotarea orașului cu strictul necesar era suficientă. În prezent, cînd populația a crescut la peste 12 000 de suflete, trebuie să pornim fără ezitare la muncă pentru satisfacerea actualelor cerințe.**

Primarul orașului ne-a vorbit de construcția unor noi edificii, despre extinderea ariei industriale, despre necesitatea unor amenajări sportive, despre o serie de proiecte care vor defini și mai clar viitorul oraș. Îl ascultam pe tovarășul Marin Militaru și simțeam din cuvintele sale nu numai certitudinile celui investit cu responsabilități, ci și preocuparea pentru ca cetățenii de diverse vîrste și profesii să se bucure de binefacerile practicării sporturilor preferate. Primarul orașului ne-a explicat, cu pasiune, că prin împrejurimi sînt locuri pitorești care ar putea fi redate tinerilor și vîrstnicilor pentru a se relaxa în orele de răgaz. Apoi, ne-a spus că cei care vor să schieze sau să practice săniușul au încă foarte puține pîrtii la dispoziție. Această situație a constituit, în cursul lunii decembrie, obiectivul unei dezbateri a comitetului executiv al Consiliului popular orășenesc. Cu acest prilej, primăria a hotărît să amplifice rețeaua de baze sportive destinate activității de agrement și sporturilor de iarnă.

Pentru ca acțiunea să înceapă sub cele mai bune auspicii, s-a considerat necesar să se apeleze la aportul unor cadre de specialitate. Astfel, la invitația Consiliului popular au răspuns cu promptitudine reprezentanți ai Ministerului turismului, Federației române de schi și bob, Institutului de proiectări din Brașov și alte cadre autorizate. Discuțiile fructuoase și sugestiile invitaților s-au concretizat într-un plan, a cărui realizare se va urmări punct cu punct. Mai întîi a fost... atacată pîrtia de schi Caraimanul, care va fi reamenajată în așa fel încît să aibă punctul de sosire în... centrul orașului, această bază sportivă de iarnă, unică în felul ei în țară, urmînd a fi dotată cu instalație de nocturnă și telescaun. S-au mai trasat cinci pîrtii ușoare, de promenadă, la dispoziția amatorilor de plimbări pe schiuri.

În planul de sistematizare a orașului, zona Palanca, aflată la nu-

Traian IOANIȚESCU

(Continuare în pag. a 2-a)

În împrejurimile orașului Bușteni există locuri unde amatorii de schi găsesc, pe lîngă peisaje de basm, văi acoperite cu zăpadă pînă primăvara tîrziu. În fotografie: Valea Albă într-o zi însorită.

Foto: Victor ZBARCEA — Bușteni

În etapa a 22-a a Diviziei A, la fotbal

Meciuri dîrz disputate, dar nivelul lor tehnico-tactic lasă încă de dorit

Zbuciumată viață a avut, per total, acest al 22-lea „rund", consumat duminică în Divizia A. Această etapă care abia ea ne-a introdus de-a binelea în focul luptei returului și care a văzut, în marea majoritate a cazurilor, meciuri dîrz disputate pe dreptunghiul terenurilor și, consecință directă, zeci de mii de suporteri greu încercați pînă la ultimul fluier de arbitru.

Folosind o expresie proprie atletismului, se poate spune că o bună parte din jocuri au prilejuit pasionante curse „cap la cap", unul dintre competitori desprinzîndu-se cu greu, în final, în apropierea firului alb de la sosire; cum a fost la Brașov, unde Anghelini a înscris punctul victorios în penultimul minut al partidei, cum a fost la Ploiești și Craiova, unde Pisău (min. 85) și, respectiv, Marcu (min. 88) au făcut să explodeze tribunele. La Craiova, de pildă, suporterii liderului au suferit mult, pînă la golul egalizator poate și **Cernăianu** s-a temut să nu aibă cumva, soarta... colegului **Don Revie**, antrenorul lui **Leeds**, echipa care, cu o zi înainte, risipise, în liga engleză, și ultima fărîmă de avantaj din cele zece puncte avans, la un moment dat, al disputei cu **Liverpool**. În sfîrșit, insuccesul lui **A. S. Armata Tg. Mureș** (0—2 cu F. C. Argeș) și semieșecul lui Jiul (2—2, cu U.T.A., datorită unui gol înscris în min. 89!) întregesc și mai mult imaginea de etapă extrem de încordată pentru echipele gazdă.

★

Emoții, așadar, în tribune, jocuri de mare suspans aproape pe toate terenurile dar, în genere, calitatea disputelor nu s-a ridicat la nivelul dorit: nici în orașul liderului, la Craiova, unde, mai ales cînd sînt conduși pe tabelă, elevii lui Cernăianu dovedesc o dăunătoare stare de surescitare (poate așa se explică și ratarea penaltyului de către Oblemenco, altfel un bun țintaș și cînd încearcă poarta de la 30 m...); nici la Brașov unde, sub aspectul tehnico-tactic, atît **Steagul roșu** cît și **F. C. Constanța** au comis numeroase erori; nici la Tg. Mureș, unde — ni se spune — din întreaga formație gazdă un singur jucător **(Bölöni)** a evoluat duminică la valoarea lui.

Urmînd la doar trei zile distanță după precedenta etapă, am fost tentați să explicăm nivelul mai scăzut al jocurilor printr-o eventuală stare de oboseală. Pînă în clipa în care am aflat că, totuși, în cele mai multe dintre partide ambele combatante s-au angajat fără menajamente la efort.

Și atunci? Cum stăm cu celelalte acumulări, cele de ordin tehnico-tactic?

Chiar și de acolo de unde ne așteptam la mai mult, respectiv de la

Gheorghe NICOLAESCU

(Continuare în pag. a 3-a)

Ratare incredibilă la poarta lui Coman! Neagu e la mică distanță de balon și de gol, dar portarul formației Steaua va interveni inspirat și salvator. Secvență din prima partidă a cuplajului inter-bucureștean.

Foto: Paul ROMOȘAN

Duminică 7 aprilie va avea loc în Capitală

DESCHIDEREA SEZONULUI DE CICLOTURISM

Comisia de specialitate a municipiului București ne anunță că deschiderea oficială a sezonului de cicloturism va avea loc duminică 7 aprilie, cînd se va face o excursie la Mogoșoaia.

Adunarea participanților lîngă arena de hipism (str. Știrbei Vodă colț cu calea Plevnei) la ora 9, urmînd ca startul să se dea într-un cadru festiv, la ora 10, din fața Consiliului Popular al Municipiului București.

Sînt invitați să participe la această acțiune de inaugurare a sezonului de excursii pe bicicletă toți amatorii de cicloturism din Capitală.

REUNIREA LOTULUI REPREZENTATIV DE FOTBAL

— Mîine, selecționabilii evoluează la Galați —

Ieri la amiază s-a reunit la București lotul reprezentativ de fotbal. El efectuează ultima pregătire comună înaintea turneului în **Brazilia** și **Argentina**. Cei 21 de jucători convocați la București sînt:

RĂDUCANU, JIVAN (portari),
ANGHELINI, ANTONESCU, DINU, SAMEȘ, FL. MARIN, DOBRAU, CRISTACHE, HAJNAL (fundași),
BELDEANU, BROȘOVSCHI, BALACI (mijlocași),
TROI, IORDĂNESCU, D. GEORGESCU, DUMITRACHE, NEAGU, KUN, MARCU, LUCESCU (atacanți).

Ieri s-a făcut o analiză a meciului cu **Franța**. Astăzi are loc un intens antrenament fizic-tehnic-tactic iar după amiază întregul lot se va deplasa la **Galați**. Mîine, în orașul de la Dunăre, lotul va întîlni într-un meci de omogenizare — începînd de la ora 16.30 — formația din Divizia B, **F. C. Galați**. Seara, selecționații vor pleca la cluburile lor.

Următoarea convocare a lotului, cea pentru deplasarea în **Brazilia** și **Argentina**, e prevăzută pentru luni, 8 aprilie.

„CRITERIUL TINERETULUI“ LA BOX

O competiție care cîștigă tot mai multă autoritate

● Noi centre pe harta pugilistică a țării ● ...și absențe regretabile ● Un examen util pentru lotul de tineret

Brăileanul Niță Robu *(dreapta) îl surprinde cu un croșeu de stînga pe* Nicolae Stoenescu *(Box Club Galați), pe care, în final, l-a învins prin abandon în ultima repriză.* Foto: Dumitru ALDEA — Galați

Debutînd cu modestie în urmă cu cinci ani, „Criteriul tineretului“, competiție rezervată tinerilor pugiliști, a ajuns ca la această a V-a ediție, încheiată sîmbătă seara la Galați, să se bucure de un interes major, în prezent întrecerile reprezentînd examenul de selecție al sportivilor care ne vor reprezenta la campionatele europene de tineret de la Kiev. Cu puține excepții, pe ringul gălățean și pe cel din Brăila au fost prezenți cei mai buni boxeri care nu au depășit încă vîrsta de 20 de ani. Cu acest prilej am avut posibilitatea să trecem în revistă întregul potențial al „speranțelor“ boxului românesc.

De la început trebuie să spunem că, față de celelalte, această ediție s-a ridicat la un nivel tehnic mai ridicat (aprecierea privește numai o parte dintre combatanți). Dintre competitori, au făcut o bună propagandă sportului cu mănuși **Florian Ghiță** (Electroputere Craiova), **Carol Hajnal** (Metalul Salonta), **Niță Robu** (Box Club Brăila), **Constantin Buzduceanu** (C.S.M. Craiova), **Nicolae Stoenescu** (Box Club Galați), **Simon Mircea** (Dinamo București), **Paul Dragu** (Steaua), **Costică Dafinoiu** (Box Club Brăila), sportivi care au evoluat și în finale. De asemenea, se cuvine să-i remarcăm și pe alți tineri pugiliști care s-au dovedit elemente dotate, de perspectivă, ca **Mihai Donciu** și **Nicolae Dolcan** (Ceahlăul Piatra Neamț), elevi ai tînărului antrenor **Ion Hău**, care au lăsat spectatorilor o foarte frumoasă impresie. Donciu, de exemplu, a fost la un pas de a realiza una dintre marile surprize ale competiției — eliminarea lui Niță Robu, titularul echipei naționale de tineret la categoria muscă. În această grupă îi mai putem include pe **Jenel Vancea** (Dinamo București), **Iancu Paul** (C.S.M. Craiova), **Grigore Sasu** (Metalul Suceava) și **Paul Papp** (C. S. Baia Mare).

Simpla lectură a celor evidențiați mai sus scoate în relief faptul că unele centre pugilistice au fost foarte bine reprezentate la această ediție a „Criteriului tineretului“, altele mai puțin și unele în mod necorespunzător. Dacă Brăila și Galațiul ne obișnuiseră să fie mereu în rîndul principalelor furnizoare de elemente talentate pentru boxul de performanță, la această ediție constatăm, ca o surpriză plăcută, că lor li s-au adăugat și alte localități: Craiova, Brașov, Piatra Neamț și Suceava. Un salt deosebit l-au făcut sportivii craioveni, care, la această ediție, ocupînd de trei ori locul întîi, au egalat performanța brăilenilor. O constatare surprinzătoare este absența reprezentanților de valoare din centre cu mare tradiție în boxul nostru: orașele Cluj, Reșița, Constanța și Cîmpulung Muscel, care în ultimii ani n-au mai dat sportului cu mănuși elemente de valoare.

Cu o atenție deosebită i-am urmărit pe componenții lotului național de tineret, care au beneficiat de un program de pregătire diferit de cel al majorității concurenților. Din rîndul selecționabililor pentru „europenele“ de la Kiev într-un evident progres s-au prezentat **Florian Ghiță** (semiușoară), **Carol Hajnal** (ușoară) și **Costică Dafinoiu** (grea). În nota lor obișnuită au evoluat **Constantin Buzduceanu** (cocoș), **Simon Mircea** (semigrea) și **Niță Robu** (muscă). Neconvingătoare au fost comportările lui Florian Livădaru (pană), Vergil Sîrbu (semiușoară), Damian Cimpoieșu (semimijlocie) și chiar Paul Dragu (semimuscă), care nu au realizat progresele așteptate, evoluînd cu fluctuații de la un meci la altul. De altfel, iată care este părerea lui **Constantin Ciucă**, unul dintre antrenorii lotului național de tineret: **„Băieții noștri sînt foarte bine pregătiți din punct de vedere fizic. Cu părere de rău am constatat însă și de data aceasta că mulți dintre ei, în dorința de a obține victoria, neglijează apărarea, recepționînd lovituri evitabile. Mai avem încă multe de făcut în ceea ce privește apărarea, dar mă îngrijorează faptul că unii dintre selecționabili sînt refractari la exercițiile ce trebuie repetate extrem de mult pentru a forma deprinderile necesare. Timpul care ne-a mai rămas pînă la campionatele europene este, cred eu, suficient pentru a rezolva și această problemă“.**

La sfîrșitul celor trei reuniuni ale „Criteriului tineretului“ am constatat cu satisfacție că grupul de arbitri delegat la această competiție și-a făcut cu conștiinciozitate datoria. La cele 30 de meciuri din semifinale și finale ei au ales de fiecare dată cea mai bună decizie, contribuind prin aceasta la promovarea celor mai buni boxeri. Delegatul general, **Eugen Lazăr** a condus următoarea brigadă de arbitri, care merită a fi evidențiată: **M. Voiculescu** (Craiova), **A. Risat** (Constanța), **I. Ștefan** (Galați), **I. Dumitru** (Galați), **M. Tașulea** (Ploiești), **Gh. Albu** (Brăila), **C. Tucă** (Galați), **M. Mușat** (Brăila) și **V. Kevorchian** (Galați).

În încheiere, trebuie să scoatem în evidență eforturile organizatorilor — ziarul **„MUNCA“**, **F. R. Box** și **organele sportive locale** — care au asigurat condiții optime de desfășurare celei de a V-a ediții a „Criteriului tineretului“, competiție care de la an la an cîștigă tot mai multă autoritate în calendarul întrecerilor pugilistice românești.

Mihai TRANCA
Petre HENȚ

ECHIPA DE TINERET A ROMÂNIEI VIZEAZĂ DIN NOU CUCERIREA „CUPEI ȚĂRILOR LATINE“

Ediția a VI-a are loc la Teramo [Italia] între 8 și 14 aprilie

HANDBAL

Pe aleile parcului sportiv Progresul din strada Dr. Staicovici pot fi întîlniți — de cîteva zile — handbaliștii generației de mîine, urmașii campionilor mondiali, componenții reprezentativei de tineret a României. Lotul de tineret se pregătește pentru o nouă ediție a „Cupei Țărilor Latine“, programată să se desfășoare la începutul lunii aprilie în Italia (Teramo).

Patrulaterul de bitum îi primește zilnic la antrenamente și este singurul martor al plonjoanelor temerare, al zecilor de minute de alergare, al miilor de șuturi. Antrenorul emerit Eugen Trofin, abia venit la cîrma reprezentativei știe un singur lucru: că handbalul cere muncă, și transpirație, și dăruire, și pasiune, și curaj și încă multe altele...

Se muncește mult. Nimeni nu-și permite momente de relaxare. Antrenorul Trofin este recunoscut pentru severitatea sa, pentru pretențiile mari (dar justificate) pe care le are de la jucători. Și toată lumea știe că lotul este lărgit, că pînă la urmă vor rămîne doar cei mai buni și vor juca doar cei mai buni dintre cei buni!

Privim antrenamentul în liniște, urmărind cu interes fiecare țesătură de pase, fiecare „suveică“, fiecare schemă. Abia trecuți de anii junioratului, băieții ne surprind prin maturitatea lor, prin tehnica individuală, prin rapiditatea în acțiuni, prin vigoarea și forța șuturilor. Cele două ore planificate se scurg (pentru noi!) uimitor de repede. Handbaliștii sînt, însă, marcați de efortul intens pe care l-au depus. Ne apropiem de antrenorul Eugen Trofin, rugîndu-l să ne răspundă la cîteva întrebări:

— Sînteți mulțumit de lotul pe care-l aveți la dispoziție pentru această a VI-a ediție a „Cupei Țărilor Latine“?

— Acum sînt mulțumit dar de la primul antrenament și pînă azi a trebuit să muncim serios pentru omogenizare, pentru stabilirea cît mai precisă a rolului fiecărui jucător în angrenajul echipei. Competiția din Italia ne obligă să ne gîndim la un singur obiectiv — locul I — așa că nu ne putem permite nici un fel de menajament. Cine nu va rezista va rămîne acasă...

— Ce jucători puteți să remarcați după perioada de pregătire scurtă?

— Numărul celor care merită laude este destul de mare. Îi voi aminti pe Ștefan Deacu, Sorin Baican, Dumitru Ienea, Marian Vasilache, Victor Neagu, Ion Tase, Ion Vărgălui, Carol Szabo, Cezar Drăgăniță și Mircea Grabovschi.

— Pregătiți acest lot numai pentru „Cupa Țărilor Latine“?

— Firește că nu! Orientarea federației de specialitate este de a crește cît mai repede jucători de valoare, capabili să asigure un nou schimb al actualei generații de aur. E vorba, deci, despre o echipă de perspectivă, din rîndul căreia vor fi aleși și componenții reprezentativei universitare pentru Campionatul mondial studențesc de anul viitor.

— Care dintre partenerii din „Cupa Țărilor Latine“ vi se par mai puternici?

— În mod special trebuie remarcate echipele Spaniei și Franței, care dispun de jucători rapizi, mobili, percutanți. Dar toate formațiile participante vor căuta să dea echipei noastre o replică dîrză, în primul rînd pentru că reprezentăm țara care deține titlul de campioană a lumii și, în al doilea rînd, pentru că formația României a cucerit pînă acum toate edițiile „Cupei Țărilor Latine“ la care a participat.

Horia ALEXANDRESCU

HANDBALIȘTII DE LA STEAUA EVOLUEAZĂ LA BUDAPESTA

În cursul zilei de mîine, echipa noastră campioană de handbal masculin, **Steaua**, va pleca în Ungaria pentru a participa la un turneu organizat în cinstea aniversării cunoscutului club budapestan Honved.

Sub conducerea antrenorilor **Cornel Oțelea** și **Otto Telman** vor face deplasarea, printre alții, **Cristian Gațu, Ștefan Birtalan, Alexandru Dincă, Ștefan Orban, Radu Voina** și **Constantin Tudosie.**

După turneul inaugural în campionatul de polo

DINAMO ȘI RAPID AU ONORAT PRIMUL DERBY

Cu partidele desfășurate duminică s-a încheiat primul tur al campionatului republican de polo (seria I), cele șase echipe participante urmînd a intra într-o scurtă vacanță, pentru a relua cu forțe proaspete pregătirea în aer liber. Învingîndu-și la limită eterna rivală **Dinamo București** s-a desprins de „7“-le feroviar și pînă la 26 iunie — cînd este programat turneul de 5 zile din Capitală (al doilea tur) — ea se va bucura de onorurile poziției de lider.

Firește, continuă să fie comentat înverșunatul derby consumat duminică dimineața, la Floreasca. Înaintea partidei, antrenorul emerit **Constantin Vasiliu** își exprima părerea că va cîștiga echipa care va greși mai puțin în acest joc. Reluînd filmul acestei interesante partide, plină de neprevăzut de la primul și pînă la ultimul fluier al arbitrului, vom recunoaște justețea celor exprimate de cunoscutul tehnician feroviar.

Cele două echipe au abordat întrecerea cu foarte mare prudență, chiar dacă aceasta avea să dăuneze în parte spectacolului sportiv. E drept, erorile de ordin tehnic sau tactic au fost mai puține la număr ca altă dată. Dar atunci cînd o echipă (sau cealaltă) a greșit, adversara ei nu a pierdut ocazia de a replica decisiv. Rapid a beneficiat de trei situații de „om în plus“, ultima chiar în finalul întrecerii, dar nu a reușit să profite; Dinamo, în schimb, a concretizat una din cele două faze de superioritate. Și dacă vom face raportul greșelilor în apărare, campionii vor ieși în avantaj. Doar în două situații (la 2—0 și 3—2), dinamoviștii au schimbat greșit în defensivă, primind tot atîtea goluri. Rapidiștii au comis însă mai multe erori de plasament, nu au blocat la timp, dînd posibilitate adversarilor să șuteze cu succes chiar din poziții mai dificile.

Învingătorii și-au impus superioritatea tehnică cu precădere în momentele cînd au atacat pe un front mai larg, evitînd înghesuiala din fața porții. **V. Rus** a renunțat să mai stea imobil în centru (și bine a făcut!); în schimb, **Nastasiu** și **D. Popescu** s-au găsit uneori pe acest post (!) și de fiecare dată jocul echipei lor a devenit confuz. Merite deosebite în obținerea victoriei revin lui **Huber**, aflat în zi bună, tînărului **Răducanu**, în vervă și care a reușit să-și valorifice (în sfîrșit) forța loviturilor într-un meci decisiv. Foarte util — **Zamfirescu** dar de la el se așteaptă un aport mai mare și în situațiile de concretizare. Ceilalți jucători s-au dovedit inegali, uneori chiar de la o fază la alta.

Rapid a păcătuit, în plus, printr-o defectuoasă orientare tactică. Deși are în componența sa poloiști cu multă experiență, echipa nu reușește să-și valorifice o serie de atu-uri pe de o parte datorită unei greșite așezări în teren, iar pe de altă parte, prin lipsa de inspirație cu care antrenorul alcătuiește formația în reprize decisive. Și în meciul de duminică, un jucător de calibru ca C. Rusu și-a găsit greu locul și poziția favorită (mai ales la „om în plus“), iar atacanții percutanți (Slăvei, Băjenaru, Olac) s-au aflat prea rar în situații clare de gol.

Relevînd comportarea meritorie a cîtorva poloiști din lotul reprezentativ **(Huber, Zamfirescu, C. Rusu, Răducanu, I. Slăvei)**, vom aminti că la reușita derby-ului de duminică a contribuit în bună măsură și arbitrajul excelent al lui **N. Nicolaescu.**

A. VASILIU

Clasamentul la sfîrșitul primului tur:

1. DINAMO	5	5	0	0	33—14	10
2. Rapid	5	4	0	1	30—22	8
3. Voința	5	2	1	2	45—33	5
4. Progresul	5	1	1	3	18—21	3
5. Școlarul	5	1	0	4	19—35	2
6. Politehnica	5	1	0	4	17—34	2

În prima etapă a Diviziei de lupte libere

C.S. TÎRGOVIȘTE, STEAUA ȘI STEAGUL ROȘU BRAȘOV — PRINCIPALELE PERFORMERE

A început campionatul Diviziei A la lupte. Primele au intrat în competiție echipele de libere. Și în acest an în competiție activează 27 de formații, împărțite în trei serii.

Iată rezultatele etapei inaugurale:

SERIA I

IAȘI. — Luptătorii de la Nicolina, cu toate că au prezentat numai opt concurenți (doi au lipsit motivat) au obținut trei puncte prețioase: 20—16 cu Progresul Brăila și 18—18 cu Petrolul Ploiești, Progresul — Petrolul 24—12. **(D. DIACONESCU — coresp.).**

CRAIOVA. — Formația oaspete, C. S. Tîrgoviște, a dominat reuniunea: 21—19 cu Dinamo București și 25—15 cu Șc. sp. Olimpia Craiova. Olimpia a dispus de Dinamo cu 25—15. **St. GURGUI — coresp.).**

CONSTANȚA. — Hidrotehnica Constanța — Dunărea Galați 16—16 (interesant că toate partidele s-au încheiat cu victorii la tuș). Constănțenii au întrecut pe luptătorii de la Montorul Pitești cu 28—12. Dunărea — Montorul 32—8. **(P. ENACHE — coresp.).**

SERIA A II-A

TIMIȘOARA. — Steaua a cîștigat ambele întîlniri la scor: 35—5 cu U. M. Timișoara și 30—10 cu C.F.R. Timișoara. În derby-ul local, dintre C.F.R. și U.M.T., scorul a fost egal, 20—20 **(I. ENE — coresp.).**

LUGOJ. — Localnicii, componenții echipei Vulturii Textila, i-au învins pe reșițeni cu 27,5—12,5, iar pe bucureșteni cu 16—13. Progresul București — C.S.M. Reșița 31—7. **(C. OLARU — coresp.).**

(Reuniunea de la Oradea s-a amînat pentru 21 aprilie).

SERIA A III-A

SATU MARE. — Reuniune de bun nivel tehnic, cu meciuri viu disputate. C. S. Satu Mare cu Rapid București 16—16, cu C.S.M. Cluj 15,5—12,5. Rapid cu C.S.M. 28,5—7,5. **(Z. KOVACS — coresp.).**

BRAȘOV. — Orașul nostru a găzduit două întîlniri. În prima, Dinamo din localitate a dispus de Mureșul Tg. Mureș cu 34—6 și a terminat la egalitate, 16—16 cu Lemnarul Odorheiul Secuiesc. Lemnarul — Mureșul 25—11. În cea de-a doua întîlnire, Steagul roșu Brașov a învins cu 30,5—5,5 pe C. S. Oltul Sf. Gheorghe și cu 38—2 pe Comerțul Tg. Mureș. Oltul — Comerțul 20,5—19,5. **(E. BOGDAN — coresp.).**

LA ÎNCHEIEREA CAMPIONATULUI FEMININ DE VOLEI

(Urmare din pag. 1)

mai mult interes și să dovedească existența unor resurse nevalorificate pînă atunci. Este adevărat că în momentul respectiv toate formațiile erau interesate să acumuleze cît mai multe puncte, pentru a ocupa locuri bune în clasamentul final. Dar la următoarele turnee, cînd lucrurile s-au mai limpezit, au fost puține partidele de nivel satisfăcător. Atît echipele care își asiguraseră poziții liniștitoare în ierarhia codașelor, cît și cele care pierduseră șansa de a lupta pentru titlu în confruntarea fruntașelor nu au mai insistat asupra pregătirii și, firește, s-au comportat mult sub posibilități și sub cerințele diviziei.

Dacă ne-am referi la turneul pentru locurile 1—6 am observa că, spre deosebire de întrecerea de la Iași, unde echipele s-au prezentat mult mai bine sub aspectul pregătirii fizice (ceea ce le-a îngăduit evoluții bune, în jocuri maraton), la recenta competiție, găzduită de Sala sporturilor din Constanța, rezistența de concurs a fost elementul cel mai deficitar. Toate echipele au fost inconstante de la o zi la alta. Nu numai cele care renunțaseră la lupta pentru primele trei locuri, ci și cele ce-și disputau titlul: Rapid, Dinamo și, pînă la o vreme, Penicilina. Ne vedem încă o dată obligați să atragem atenția că numai o bună și permanentă pregătire fizică poate asigura în joc exprimarea elementelor tehnico-tactice.

Din punct de vedere pur tehnic, voleibalistele primului nostru eșalon au arătat că stăpînesc o serie de procedee, însă într-o gamă restrînsă, ceea ce a condiționat și utilizarea unor acțiuni tactice stereotipe. Echipele care au beneficiat de jucătoare cu experiență au fost și cele care au etalat o gamă mai variată de procedee tehnice. Așa se explică și faptul că **Rapid** și **Dinamo** au dominat pînă la urmă întrecerea, iar C.S.M. Sibiu a furnizat mari surprize.

Reduse ca număr au fost și schemele tactice utilizate de echipe. Rar am văzut atacuri din pase „întinse“ pe fileu, combinații pe centru cu atacuri din pase în urcare, atacuri în cruce. În apărare, s-a observat o oarecare rigiditate în aplicarea tacticii cu centrul doi retras sau avansat.

Un aspect care nu ni se pare lipsit de importanță este acela al prezenței în turneul codașelor a tuturor celor 5 formații studențești din Divizia A. Cu atît mai mult, cu cît în componența acestora se află aproape jumătate din jucătoarele lotului național de senioare. Privită sub acest aspect și avînd în vedere faptul că multe din „speranțele“ voleiului nostru feminin se îndreaptă, prin forța împrejurărilor, către aceste echipe, situația devine alarmantă. Iar întrebarea: **pot oare cluburile universitare să contribuie la creșterea performanțelor voleibalistice?** se pune cu și mai multă stringență.

Volumul scăzut de lucru la echipele de divizia A (după informațiile culese rezultă că numărul orelor de antrenament nu se ridică nici la jumătate din cel necesar pentru marea performanță!) se reflectă și în lipsa de omogenitate a sextetelor de bază și, mai pregnant, atunci cînd în acestea sînt introduse și jucătoare de rezervă. În legătură cu rezervele, să menționăm și faptul că multe dintre echipe dispun de loturi restrînse. În această situație se află Rapid (cu doar 9 sportive, dintre care 7 sînt folosite) și Dinamo, echipe care urmează să ne reprezinte, din nou, în competițiile europene de club.

Pe parcursul campionatului am notat evoluțiile bune, dar nu și constante, ale cîtorva jucătoare: **Eugenia Rebac, Constanța Bălășoiu, Marta Szekely** și **Ruxandra Vraniță** (Rapid), **Emilia Stoian, Alexandrina Constantinescu, Venera Hoffmann, Constanța Dinculiță** (Dinamo), **Aurelia Ichim, Carolina Hatură, Ana Chirițescu** (Penicilina), **Marinela Milea, Heidrunn Schunn, Marcela Pripiș** (C.S.M. Sibiu), **Victoria Banciu, Daniela Steriade, Paula Cazangiu** (Constructorul), **Gabriela Popa, Loreta Sudacevschi, Angela Moroianu, Maria Matei** (Medicina), **Liliana Pașca** (Univ. Craiova), **Doina Botezan, Margareta Bäko** (I.E.F.S.), **Elena Țopa, Elisabeta Silaghi** (Univ. Timișoara), **Mariana Petrescu, Carmen Ionescu** („U“ Cluj).

Remarcabile strădaniile comisiilor județene de volei din Iași, Rm. Vîlcea, Constanța și Sibiu de a asigura condiții optime turneelor finale. De asemenea, arbitrajele prestate au contribuit la buna desfășurare a întîlnirilor.

FINAL ÎN PRIMUL CONCURS DE TENIS AL SEZONULUI

Timp de două zile, pe terenurile de bitum ale clubului „Cutezătorii“ s-a disputat o întîlnire amicală între o echipă a gazdelor și o selecționată a Bucureștiului. Pentru începutul de sezon în aer liber, dar mai ales pentru atmosfera de întrecere, atît de necesară celor mai tineri jucători, competiția și-a atins pe deplin scopul. În schimb, privite sub aspectul calității, întîlnirile nu s-au ridicat la nivelul așteptat și dorit de antrenorii celor două formații. Firește, au făcut excepție cîteva meciuri, în timpul cărora am putut constata buna pregătire a unor tenismani. Printre acestea putem include confruntările dintre E. Pană — A. Dîrzu; S. Popescu — H. Hanganu etc. D. Bucătaru (T.C.B.) a înregistrat o remarcabilă acumulare de cunoștințe, „explozia“ de tenis eficace demonstrată în întîlnirea cu A. Mirza fiind edificatoare în acest sens.

Întîlnirea s-a încheiat cu rezultatul de 11—3 în favoarea selecționatei Bucureștiului.

I. Gv.

S-A RELUAT DIVIZIA B

Duminică s-au reluat întrecerile diviziei B la handbal. În prima etapă a returului s-au înregistrat următoarele rezultate: **FEMININ, Seria I:** Progresul București — Voința Iași 20—12 (8—5), Știința Bacău — Tomistex Constanța 10—9 (6—6), C.S.U. Construcții — Constructorul 19—9 (8—2), Gloria Buzău — Vulturul Ploiești 8—11 (4—5), Voința București — Voința Craiova 13—9 (6—7); **Seria a II-a:** Univ. Cluj — Guban Timișoara 16—7 (9—3), Constructorul Baia Mare — Nitramonia Făgăraș 12—13 (8—4), Voința Sighișoara — Teba Arad 17—15 (6—7), Sparta Mediaș — C.I.L. Drobeta Tr. Severin 19—7 (10—2); **MASCULIN, Seria I:** Rafinăria Teleajen — Relon Săvinești 27—20 (14—9), Comerțul Constanța — C. S. Pitești 19—14 (8—4). Rapid București — Voința București 13—22 (5—11), Carom — C.S.U. Suceava 32—9 (13—6), Agronomia Iași — Știința Bacău 6—0; **Seria a II-a:** Nitramonia Făgăraș — Tractorul Brașov 11—19 (6—9), Gloria Arad — Știința Petroșani 17—9 (7—3), Univ. Craiova — Metalul C. Mică 16—9 (7—6), Banatul Timișoara — Constructorul Oradea 22—16 (9—6).

Corespondenți: C. Harea, C. Crețu, N. Drăgănoiu, L. Deleanu, I. Lazăr, Gh. Grunzu, P. Enache, A. Cristea, R. Zamfir, I. Turjan, T. Tohătan, M. Huzoni, D. Soare, S. Neniță, N. Stoean.

ALERGĂRI FĂRĂ SURPRIZE ÎN ÎNTRECEREA RUTIERILOR BUCUREȘTENI

Costel Cîrje *(dreapta) conduce. Mai e puțin pînă la linia de sosire, pe care o va trece primul* Foto: Dragoș NEAGU

Soarele nu s-a văzut deloc duminică, a bătut un vînt rece, tăios. Rutierii din Capitală și-au disputat, în aceste condiții, pe șoseaua București — Ploiești (varianta Buftea), etapa a II-a din „Cupa Municipiului“. Pentru unii dintre ei — pentru juniori — competiția a constituit și un ultim criteriu de selecție în vederea participării la „Cupa orașelor“, ce va avea loc la finele acestei săptămîni.

Alergările au fost „cuminți“, fără surprize. La juniori mici, **Andrei Gutuie** și **Florian Globnicu** își... împart victoriile; acum a cîștigat primul. De menționat că el a mers contracronometru din start, cu o medie orară de 33,3 km.

La juniori I, **Romică Simion** arată, cu această nouă victorie, că e pus pe fapte mari. Să-l vedem în întrecerea de sîmbătă și duminică, cînd va fi, neîndoios, purtătorul principal al speranțelor cicliștilor bucureșteni.

100 de kilometri a măsurat traseul seniorilor. S-a rulat liniștit un timp, vîntul a fost prielnic spre Ploiești. Lîngă Buftea — plutonul se rupe. La punctul de întoarcere distanța se mărise. Pe drum, din plutonul fruntaș mai rămîn cîțiva alergători, care se adaugă grupului secund. Sosirea e strînsă. Primul trece Costel Cîrje, mai atent și insistent în final.

O notă în minus — de această dată — organizatorilor, pentru neanunțarea uniformă a orei de start.

Cupa a revenit Școlii sportive nr. 1, care a colecționat tot ce s-a putut pînă acum. Felicitări!

REZULTATE TEHNICE: **biciclete de turism** (10 km — 17 concurenți): 1. **M. MUȘAT** (Șc. sp. 1) 24:07, 2. L. Bănică (Șc. sp. 1) 24:10, 3. M. Stoica (Șc. sp. 1) 25:10; **biciclete de semicurse** (20 km — 28 concurenți): 1. **D. BUMBAC** (Șc. sp. 1), 2. Gh. Preda (Șc. sp. 1), 3. V. Muteș (Voința) — toți 40:12; **juniori mici** (30 km — 18 concurenți): 1. **A. GUTUIE** (Șc. sp. 1) 54:34, 2. Fl. Globnicu (Șc. sp. 2), 3. V. Căpitan (Șc. sp. 2) — ambii 54:55; **juniori mari** (50 km — 30 de concurenți): 1. **ROMICĂ SIMION** (Șc. sp. 1) 1 h22:47, 2. I. Dumitriu (Șc. sp. 1), 3. A. Tănase (Steaua), 4. Fl. Marin (Dinamo), 5. I. Nica (Olimpia), 6. R. Vardohlip (Voința) — toți în același timp cu învingătorul; **seniori** (100 km — 42 de concurenți): 1. **COSTEL CÎRJE** (Dinamo) 2 h 31:45, 2. Valentin Ilie (Dinamo), 3. Marin Ioniță (Dinamo), 4. Ștefan Ene (Steaua), 5. Virgil Mircea (Olimpia), 6. George Hianu (Dinamo), 7. Ion Cosma (Dinamo) — toți 2h 31:46.

G. RAEȚCHI

COMPLEXUL POLISPORTIV „SPORT ȘI SĂNĂTATE“

(Urmare din pag. 1)

pregătire, a indicilor morfologici și funcționali, a calităților motrice (viteză, forță, rezistență, îndemînare), a scăderii numărului de îmbolnăviri a celor cuprinși în această activitate, precum și valorile educaționale cultivate în rîndul lor. Cu alte cuvinte, **paralel cu atragerea unui număr cît mai larg de tineri și oameni ai muncii, periodic, pe baza unor date obiective recoltate în urma unui sistematic control medico-pedagogic, să se evidențieze efectele reale ale practicării mijloacelor complexului asupra stării de sănătate, a nivelului la care se practică unele ramuri de sport, a obișnuinței și capacității de practicare independentă a exercițiilor fizice în scopuri igienice, compensatorii, recreative.**

Fără îndoială, această înțelegere și, totodată, îndatorire a factorilor cu atribuții în mișcarea sportivă implică organizarea și urmărirea riguroasă a realizării conținutului complexului și a efectelor scontate.

Începe astfel o nouă și importantă acțiune de aplicare în practică a prețioasei orientări stabilite de partid prin Hotărîrea din 1973 și, fără îndoială, sarcina noastră, a tuturor celor cu răspundere în acest domeniu, este aceea de a îndeplini la nivelul cerințelor acest obiectiv, să facem din Complexul polisportiv „Sport și sănătate“ cu adevărat un mijloc eficient de apreciere a gradului de pregătire fizică a populației și de cuprindere a maselor în practicarea organizată a exercițiilor fizice și sportului, în vederea dezvoltării fizice armonioase, a menținerii sănătății, a creșterii capacității de muncă și a petrecerii în mod util și plăcut a timpului liber, potrivit cu vîrsta, particularitățile de sex, posibilitățile fizice și dorințele participanților.

UN MIC ORAȘ DE MUNTE

(Urmare din pag. 1)

mai 5—600 m de șoseaua națională, va fi transformată în bază turistică. Vechile clădiri de lemn în stil montan de aici vor deveni — cu sprijinul O.J.T. Prahova — cabane primitoare pentru vizitatori. Aceștia vor beneficia în zilele călduroase de un complex din „dreptunghiuri“ de tenis, baschet, volei și handbal, iar în anotimpul rece vor avea la dispoziție un patinoar natural și o pantă pentru inițierea în schi. În zona Palanca se va afla stația telecabinei (în construcție), care — în prima etapă — va transporta excursioniști pînă la Babele, iar în final va ajunge la Cabana Peștera, unde va face legătura cu telecabina de pe ruta Cabana Peștera — Cota 2000 — Sinaia. O soluție bună s-a găsit pentru amenajarea poienii de la intrarea în Valea Cerbului, unde va apărea în cursul acestui an un camping cu spații pentru amplasarea corturilor, vetre de foc etc. În sfîrșit, s-au definitivat schițele traseelor turistice și pîrtiilor de schi pe culmile opuse masivului Bucegi, în zona Zamora, pînă în prezent nevalorificată, despre care specialiștii au afirmat că este ideală pentru diferite forme de schi (agrement, competiții).

Chiar dacă proiectele menționate nu par deosebit de spectaculoase, ele sînt pilduitoare pentru ambițiile citadine și sportive ale celor din Bușteni. Cum vor prinde viață aceste obiective?

— Sămînța a fost aruncată — ne spunea primarul — ...în solul stîncos al Caraimanului. Au și apărut primele roade. S-a defrișat prin muncă patriotică aproape 60 la sută din partea finală a traseului. Unele lucrări la celelalte amenajări sportive se vor efectua sub conducerea organizației U.T.C., devenind șantiere ale tineretului. De asemenea, cei peste 2 000 de elevi au simțit și ei nevoia să-și aducă contribuția în orele libere. Grosul lucrărilor îl vor executa voluntar brațe calificate, zidari, tîmplari, fierari, betoniști sau electricieni de la fabrica de hîrtie. Să știți că fabrica de hîrtie se confundă într-un fel cu orașul, iar orașul cu fabrica, pentru că aproape 80 la sută din cetățenii urbei noastre lucrează aci sau sînt legați prin diferite grade de rudenie cu salariații fabricii. Iar chestiunile de interes obștesc constituie o preocupare generală, ele interesînd deopotrivă pe tineri, ca și pe vîrstnici.

Drept mărturie a hărniciei gospodarilor din Bușteni stau cele patru **premii** obținute de ei în ultimii ani în întrecerea republicană pentru înfrumusețarea orașelor. Ceea ce ne îndreptățește să credem că nenumărații cetățeni de la „poarta“ Bucegilor, cum i se spune acestei localități montane, vor fi nu numai martori, ci și părtași **activi la realizarea** noilor amenajări **sportive** pentru ei și turiștii ce o vizitează în toate anotimpurile.

„CUPA TINERETULUI“

(Urmare din pag. 1)

Melania Imre s-a dovedit a fi o autentică speranță a atletismului din orașul nostru. La toate aceste întreceri au luat startul aproximativ 2 700 de elevi și eleve din școlile de toate gradele din Sighișoara.

Ion TURCU

CROSUL TINERETULUI

În multe dintre localitățile țării **sfîrșitul săptămînii trecute a fost marcat de numeroase întreceri în cadrul Crosului tineretului. Iată cîteva amănunte transmise de corespondenții noștri:**

ORADEA. **În organizarea Comitetului județean al U.T.C. și C.J.E.F.S. Bihor, pe aleile parcului Nicolae Bălcescu și pe străzile învecinate, peste 300 de tineri și tinere s-au întrecut în cadrul etapei județene. Întrecerile au fost foarte disputate, iar locurile I au revenit următorilor sportivi: cat. 15—16** ani: **Ghizela Mona** (Lic. 4 Oradea) și **St. Hari** (Șc. gen. 10 Oradea); cat. 17—19 ani; **Erina Tarșani** (Lic. 4 Oradea) și **V. Pantea** (Lic. Pedagogic Oradea); cat. peste 19 ani: **Leontina Strungaru** (Șc. Tehnică postliceală Oradea) și **Al. Pop** (Grupul școlar miner Oradea). **(Ilie GHIȘA).**

CARANSEBEȘ. Pe artera principală din centrul orașului, peste 1 000 de tineri din școlile și întreprinderile din jud. Caraș Severin s-au aliniat la startul întrecerilor. Iată cîștigătorii, în ordinea categoriilor: **Ștefania Cotovschi** (Șc. gen. 2 Caransebeș) și **Ion Pavelescu** (Șc. sp. Reșița), **Dorina Sumălan** (C.S.M. Reșița) și **Ion Băleanu** (Șc. sp. Reșița); **Mariana Păulescu** (C.S.M. Reșița) și **Petre Hăulică** (Șc. sp. Reșița), **Silvia Rățoi** (Lic. 2 Caransebeș) și **Gheorghe Gheorghe** (Șc. sp. Caransebeș), **I. Moldoveanu** (A.S. Caransebeș). **(Nicolae MAGDA).**

BRĂILA. Precedate de o festivitate care a cuprins defilarea participanților, întrecerile din cadrul Crosului tineretului — faza municipală — s-au disputat pe un traseu amenajat în centrul orașului. **Maria Mantia** și **Teodor Avram, Anișoara Croitoru** și **George Ilie, Florica Turcu** și **Nicolae Petroveanu** au ocupat locurile I în cadrul celor trei categorii de vîrstă. Cu același prilej s-a mai disputat și Crosul pionierilor, în care s-au remarcat **Marioara Turcu, Nicolae Giurtu, Aurelia Gheorghe** și **Adrian Sgîrciu. (N. COSTIN).**

LOTO-PRONOSPORT *informează:*

CE TREBUIE SĂ ȘTIM DESPRE CONCURSURILE PRONOSPORT

● Concursurile Pronosport se organizează, de regulă, săptămînal.

● Fiecare concurs Pronosport se desfășoară pe baza unui program cuprinzînd 13 meciuri.

● La sistemul de pronosticuri sportive Pronosport poate participa oricine, prin depunerea de buletine completate cu una sau mai multe variante.

● Depunerea buletinelor se face la unitățile de vînzare proprii și mandatare, autorizate de Administrația de Stat Loto-Pronosport.

● Înainte de depunerea buletinului, participantul este obligat să completeze, cu litere mari de tipar, cu cerneală, pe verso talonului I, numele și prenumele (fără prescurtări), localitatea, strada, numărul, blocul, scara, etajul, apartamentul și județul.

● Completarea variantelor pe un buletin Pronosport cu pronosticurile alese se face cu simbolurile „1“, „X“ și „2“ pentru fiecare meci (se înscrie „1“ dacă participantul consideră că meciul va fi cîștigat de echipa gazdă; „2“ în cazul cînd consideră că va cîștiga echipa oaspete și „X“ dacă participantul consideră că va fi meci egal).

● Taxa de participare la Pronosport este de 3 lei varianta întreagă. Se poate participa și cu o taxă de participare fracționată, proporțională cu cota procentuală jucată.

● Depunerea buletinelor se face pînă în ziua de sîmbătă seară în întreaga țară.

● După ora de închidere a zilei menționate mai sus, este interzisă depunerea și primirea buletinelor Pronosport pentru concursul respectiv, precum și vînzarea de buletine gata completate.

● Atribuirea cîștigurilor se face pe trei categorii variabile, în sensul că prima categorie de cîștiguri o constituie aceea care are cel mai mare număr de pronosticuri exacte la concursul respectiv, celelalte 2 categorii urmînd în ordine cu cîte un pronostic exact în minus.

● Valoarea maximă a unui premiu la Pronosport este de 100 000 lei, iar valoarea minimă este de 20 lei.

Alte amănunte găsiți în regulamentul privind organizarea și administrarea sistemului de pronosticuri sportive Pronosport pe care îl puteți consulta în toate agențiile Loto-Pronosport.

CÎȘTIGURILE TRAGERII PRONOEXPRES DIN 27 MARTIE 1974

Extragerea I: cat. 1: 2 variante 25% a 77 604 lei; cat. 2: 1,75 a 38 152 lei; cat. 3: 17,80 a 3 751 lei; cat. 4: 52,95 a 1 261 lei; cat. 5: 97,60 a 684 lei; cat. 6: 4 181,35 a 40 lei.

Extragerea a II-a: cat. A: 3 variante 10% a 37 158 lei; cat. B: 9,10 a 6 253 lei; cat. C: 61,85 a 920 lei; cat. D: 2 484,35 a 60 lei; cat. E: 159,85 a 200 lei; cat. F: 3 343,80 a 40 lei.

Cîștigurile de 77 604 lei de la categoria 1 jucate 25% au fost obținute de Demetrescu Vasile din București și Gheorghe Florea din Craiova.

fotbal

POST-SCRIPTUM LA ETAPA A XXII-a DIN DIVIZIA A

URMĂRILE... ETAPEI PRECEDENTE

Este aproape miraculos cum o formație (F. C. Argeș) bătută acasă cu patru zile în urmă, după un joc slab, poate să se metamorfozeze subit și să învingă în deplasare o veritabilă performeră a etapei precedente (A.S.A. realizase un 1—1 meritoriu în compania Stelei, la București). După părerea noastră, doi factori au determinat decalajul favorabil echipei piteștene. **Primul ar fi viziunea diametral opusă a celor două echipe asupra întîlnirii lor directe.** Celălalt, suflul proaspăt, tonic, adus în teren de tinerii Nedelcu și Din, descinși în arenă cu toate speranțele, ambițiile și stimulul interior pe care le poate acumula pe banca rezervelor un fotbalist tînăr, cu simțul exact al valorii proprii.

Se pare că înfrîngerea din Trivale, de care vorbeam, a biciuit orgoliul celor de la F. C. Argeș. Doar folosirea în mod exemplar a scurtului răgaz dintre etape și o disciplinare fără fisuri în numele tacticii preconizate pot explica capacitatea de luptă a echipei învingătoare, ordonarea perfectă a ansamblului ei în numele unei apărări agresive (în sensul bun al cuvîntului), rampă de lansare a unor contraatacuri iuți și precise ca un bisturiu în mîinile unui specialist. În ce-i privește pe fundașii centrali menționați, cuplu insolit în „11"-le argeșean, ei au jucat cu o dăruire rară, cu maximă concentrare, marcîndu-și în zonă cu forță și pricepere nebănuite adversarii direcți. (I. C.).

UNII CONTRAATACĂ, ALȚII N-AU RĂBDARE

În acest retur „U" Cluj este una dintre puținele formații care ne-au demonstrat că se simt mult mai în largul lor în jocurile din deplasare. Și în etapa de duminică, la Craiova, universitarii clujeni au fost foarte aproape de „marea surpriză", victorie în fața liderului, ceea ce ar fi însemnat prima înfrîngere din acest campionat la Craiova a formației antrenate de **C. Cernăianu. Spunem foarte aproape, întrucît mai erau numai opt minute de joc și tabela de marcaj arăta 2—1 în favoarea oaspeților!**

Factorii determinanți ai bunei comportări a clujenilor se pot explica simplu: apărare sobră, un dublaj sincron în funcție de direcția frontului de atac al adversarilor; o linie de trei mijlocași (Anca, Fanea, Mureșan) elastică, respectînd în egală măsură sarcinile duble de joc, sprijin în apărare, prin alternanță și apariție oportună în prima linie, ca și rampă de lansare a contraatacurilor, duse la bun sfîrșit de cei trei jucători avansați, **Coca, Uifăleanu** și **Barbu**. Prin pase simple și dese schimbări de locuri, aceștia au surprins în cîteva rînduri pe fundașii craioveni puși în inferioritate numerică datorită deselor ieșiri din dispozitiv ale lui Deselnicu, plecat în față, în scopul revitalizării propriei linii de atac.

În schimb, în cealaltă tabără, a craiovenilor, terenul propriu a însemnat diminuarea valorii de ansamblu a formației, handicap reflectat prin lipsa de răbdare a jucătorilor de a elabora fiecare acțiune ofensivă, ceea ce, i-ar fi ajutat să străpungă mai devreme și fără emoții reduta oaspeților. (G. N.).

DE CE NOTA 4?

Spectatorii meciului Jiul — U.T.A., disputat duminică la Petroșani, au avut o atitudine nesportivă, inadmisibilă, față de echipa vizitatoare și față de arbitri. Aproape fiecare intervenție a textiliștilor a fost dezaprobată prin fluierături și huiduieli, singurele modalități de manifestare ale unor spectatori pătimași și subiectivi. La rîndul lor, arbitrii au fost deseori fluierați pentru decizii absolut juste dictate împotriva gazdelor. Spectatorii au mers pînă acolo (împinși de subiectivism sau de... necunoașterea regulamentului ?) încît au reclamat ofsaid la golul doi al U.T.A.-ei. Într-adevăr, atunci cînd a pornit în cursă spre poarta Jiului, **Kun** nu avea în față decît un singur adversar: pe portarul **Ion Gabriel. Dar atacantul arădean nu se afla în ofsaid, din moment ce a primit mingea în propria-i jumătate de teren, în semicercul de la mijloc. Au fost solicitate, pe un fond sonor foarte zgomotos, vreo 7 lovituri de la 11 m (!), la deposedări** și intervenții corecte, regulamentare, ale fundașilor oaspeți. Nici una din loviturile incriminate nu putea fi acordată, nici măcar cea acuzată de conducerea asociației Jiul care, la terminarea meciului, era nemulțumită de arbitraj. În faza respectivă, **Mulțescu** a fost faultat, e adevărat, dar infracțiunea s-a petrecut **cu cel puțin un metru în afara suprafeței de pedeapsă. Mulțescu** a plonjat, însă și a căzut în careu, dar arbitrul **Petriceanu** nu s-a lăsat înșelat. **Revenind la spectatori, vom preciza că nota 4 pe care am primit-o la „Trofeul Petschovschi", se datorează comportării nesportive din timpul desfășurării meciului și după terminarea lui. (D. V.).**

NU NUMAI IEȘENII...

Fierbinte a fost meciul de la Timișoara! Neașteptat de fierbinte, și cu toate că pe gazon se confruntau două echipe-surori, cele două Politehnici din fotbalul nostru, spiritele au fost foarte încinse. Desigur, motivul l-a constituit stilul de joc al formației din Iași care, așa cum spuneam și în cronica jocului, a încercat să facă totul pentru a menține scorul alb. Și a reușit multă vreme să-și depășească... norma propusă datorită golului înscris de Marica.

Credem însă că spiritele ar fi putut fi liniștite încă din prima parte a întîlnirii dacă arbitrul Chiriac Manușaride, din București, ar fi fost mai energic, ar fi reprimat din fașă acele încercări de întîrziere a jocului care au devenit specialitatea jucătorilor lui Ilie Oană și dacă ar fi sancționat și acele intrări dure ale timișorenilor, cum au fost cele ale lui Bungău și Păltinișan asupra lui Romilă I și Lupulescu, loviți fără ca balonul să fie în posesia lor! Iar atunci cînd arbitrul a dorit să facă liniște pe gazon — lucru reușit în cele din urmă — cei sancționați au fost numai ieșenii. În plus, eliminarea lui Marica a contribuit decisiv la crearea superiorității (în primul rînd numerice și apoi de joc) de partea timișorenilor. Pentru că aceștia nu au marcat golurile lor decît după ce Marica a părăsit terenul. Probabil că numai enervarea, iritarea, l-au făcut pe C. Manușaride să nu vadă poziția de ofsaid clar în care se afla Bojin, autorul egalării scorului. (M. T.).

DE VINĂ-I NUMAI OBSESIA VICTORIEI!

Duminică **Petrolul** a obținut o victorie incontestabil meritată dar mult mai greu decît o așteptau poate suporterii săi. Și, spunînd acest lucru, avem în vedere nu aceea lipsă de șansă, invocată de regulă în asemenea situații, cînd gazdele domină insistent, își creează numeroase ocazii de gol dar mingea refuză ca să intre în plasă. De astă dată, în cazul **Petrolului**, nu a fost practic vorba de așa ceva. Este foarte adevărat că ploieștenii au avut în cea mai mare parte a timpului inițiativa, dar în disputa pentru rezultat frecvența acțiunilor de atac realmente periculoase a fost redusă. Într-atît de redusă, încît uneori — privind și la modul de așezare al jucătorilor în teren, cu trei mijlocași acasă — aveai impresia că Petrolul și nu C.S.M. evolua în deplasare.

Cum se explică reținerea aceasta, teama chiar, de a forța rezultatul pe teren propriu? Fără îndoială că obsesia victoriei, a luptei pentru puncte care-i stăpînește în prezent pe elevii antrenorilor **M. Dridea** și **A. Marosi** îi împiedică să practice un fotbal de calitate, așa cum sînt capabili să o facă în alte împrejurări, mai puțin dominate de miza competițională. **Cum însă această miză competițională nu va înceta să acționeze decît după ultimul minut al campionatului, este limpede că și tînăra formație a Petrolului trebuie să se obișnuiască a juca numai în astfel de condiții, specifice durității întrecerii.** Evident, un lucru nu chiar așa ușor realizabil în practică. Dar posibil totuși, atunci cînd există încredere în forțele proprii, calm, puțină răbdare și, mai ales, sprijin moral din partea adevăraților suporteri ai echipei. (M. I.).

Duel pentru balon între Pescaru *(tricou în dungi) și* Nistor, *urmăriți de către* Olteanu, Cadar, Mihu *și* Mateescu. *Fază din partida* Steagul roșu — F. C. Constanța.

Foto: V. BAGEAC

Juniorii români și vest-germani din nou față în față

MÎINE, LA PITEȘTI, SE VA DECIDE CALIFICAREA ÎN TURNEUL U.E.F.A.

Doar o zi ne mai desparte de mult așteptata partidă retur dintre juniorii români și vest-germani, din cadrul preliminariilor Turneului U.E.F.A. Mîine, pe stadionul „1 Mai" din Pitești, cele două reprezentative se vor afla din nou față în față pentru a-și disputa și ultimele 80 de minute ale dublului lor meci. Fără îndoială, cîștigînd cu 1—0 la Passau, oaspeții se află cu un pas înaintea juniorilor noștri pe drumul acestei atît de rîvnite calificări dar handicapul nu ni se pare a fi irecuperabil, cu atît mai mult cu cît în primul meci echipa noastră a jucat de la egal la egal cu puternicul ei adversar, demonstrînd că are suficiente resurse fizice, tehnice și psihice pentru a înclina balanța calificării în favoarea ei.

Duminică, echipa noastră a jucat cu formația de juniori a clubului **F. C. Argeș** și a cîștigat cu 2—0, prin golurile marcate de **Leac** și **Radu II**. A fost ultima partidă de verificare înaintea returului cu R. F. Germania. Dr. Marcel Georgescu face eforturi serioase pentru recuperarea extremelor Vrînceanu și Roșu, primul accidentat în meciul cu Turcia, de la Slatina, al doilea resimțindu-se după un traumatism mai vechi.

Juniorii vest-germani au sosit ieri după-amiază pe Aeroportul internațional Otopeni, de unde și-au continuat drumul spre Pitești cu autocarul. Nu lipsește nici unul din titularii echipei, printre aceștia aflîndu-se portarul **Dreher**, apărătorii **Salewski, Thiele, Mamajewski**, mijlocașii **Nickel** și **Michelberger**, atacanții **Del Haye, Abramczik, Wohlfarth.**

Meciul va începe la ora 16,30 (în deschidere F. C. Argeș — Metalul București) și va fi condus de arbitrul iugoslav **N. Mladenovici**, ajutat la tușe de bucureștenii **C. Petrea** și **A. Münich. (L. D.).**

ASTĂZI, PLENARA COMITETULUI FEDERAL

Astăzi, de la ora 9, la sediul F.R.F. va avea loc plenara comitetului federal, în care se va prezenta un raport cuprinzînd activitatea desfășurată de la ultima plenară. Totodată se va adopta un plan de măsuri privind activitatea viitoare a fotbalului nostru.

MECIURI INTERNAȚIONALE ÎN CAPITALĂ

Astăzi, de la ora 16, pe terenul Flacăra roșie, echipa suedeză **FINSPAAG A.I.K.** va întîlni formația **CALCULATORUL.** Joi, tot de la ora 16, fotbaliștii suedezi vor evolua pe terenul **Electronica** în compania formației cu același nume.

MIERCURI, RAPID — ARTA GRAFICĂ

În vederea partidei de duminică, cu **C.F.R. Cluj**, din cadrul etapei a XXIII-a a Diviziei A, formația **Rapid** va susține miercuri după-amiază un meci de pregătire cu echipa **„Arta grafică"**. Partida va avea loc pe terenul **Flacăra roșie**, cu începere de la ora 16.

MECIURI DÎRZ DISPUTATE

(Urmare din pag. 1)

primul cuplaj interbucureștean al sezonului de primăvară, am primit prea puțin, întrucît „deschiderea" a avut o singură echipă (Rapid), iar partida-vedetă, doar o repriză (a doua) mai bună, la nivelul protagoniștilor.

Ce se întîmplă la Steaua, formație al cărei start de sezon părea atît de promițător? Duminică ea ni s-a părut iritată în teren, s-a descumpănit ușor după primul gol primit. Iritată, mai ales comparîndu-i prestația cu aceea a Rapidului, o echipă care, după un șovăielnic început de stagiune, s-a regăsit pe „23 August", onorîndu-și victoria printr-o comportare frumoasă. Ei, antrenorii cei mai discutați în preajma returului, **Urecheatu** și **Belizna**, au cules de astă dată cele mai multe și cele mai bine meritate aplauze...

★

În condițiile în care calitatea partidelor (obiectivul nr. 1, cel prin care divizionarele A trebuie, în ultimă analiză, să se autodefinească, lasă de dorit, chiar și după acest al cincilea rund de la startul sezonului), nici lucrările de selecție înaintea turneului sud-american nu sînt o treabă ușoară. Au fost unele propuneri de includere în lot a lui **Sătmăreanu** dar fundașul stelist n-a convins; au fost voci care au pledat, de asemenea, pentru reintroducerea lui Dobrin (care în ultima vreme se autorecuză de la echipa națională), dar formația lui pierde la Pitești cu el în teren și cîștigă în deplasare, în lipsa lui...

Și, totuși, timpul nu așteaptă. Lotul reprezentativ, din care destui nu au corespuns la Paris, a trebuit să fie alcătuit ieri dimineață. Rămîne ca etapa următoare, premergătoare startului peste Ocean, să definească și „11"-le pentru primul meci, cel cu **Brazilia**, actuala campioană a lumii.

După etapa a XVIII-a în Divizia C

O singură schimbare de lider: Minerul Lupeni ia locul Victoriei Călan (seria a VII a)

SERIA I

C.S. Botoșani	— Constructorul Iași	2—0 (0—0)
Dorna V. Dornei	— A.S.A. Cîmpulung	1—2 (0—0)
Cristalul Dorohoi	— Vict. P.T.T.R. Botoșani	0—1 (0—0)
Sp. muncit. Suceava	— Min. Gura Humorului	1—1 (0—1)
Unirea Iași	— Constructorul Botoșani	5—0 (0—0)
Avîntul Frasin	— Foresta Fălticeni	1—1 (0—0)
Metalul Rădăuți	— Nicolina Iași	3—1

(Corespondenți: T. Ungureanu, H. Chiriluș, I. Mandache, I. Corduban, V. Diaconescu, I. Rodnar și V. Teodor)

1. A.S.A. Cîmpulung	17	10	4	3	38—12	24
2. C.S. Botoșani	17	9	5	3	29—19	23
3. Foresta Fălticeni	17	9	4	4	26—14	22
4. Unirea Iași	17	8	6	3	18—8	22
5. Danubiana Roman	16	7	4	5	18—12	18
6. Metalul Rădăuți	16	6	5	5	28—24	17
7. Sp. muncit. Suceava	17	6	5	6	14—13	17
8. Minerul Gura Humorului	17	7	3	7	12—19	17
9. Cristalul Dorohoi	17	6	3	8	26—24	15
10. Avîntul Frasin	17	5	5	7	20—27	15
11. Nicolina Iași	17	6	2	9	20—27	14
12. Constructorul Botoșani	16	6	1	9	20—28	13
13. Victoria PTTR Botoșani	17	5	3	9	18—35	13
14. Dorna Vatra Dornei	17	4	4	9	18—26	12
15. Constructorul Iași	17	4	2	11	7—24	10

Etapa viitoare — 7 aprilie: Minerul Gura Humorului — Dorna Vatra Dornei, Cristalul Dorohoi — Avîntul Frasin, Constructorul Botoșani — Sportul muncitoresc Suceava, Unirea Iași — Constructorul Iași, Victoria PTTR Botoșani — C. S. Botoșani, A.S.A. Cîmpulung — Danubiana Roman, Foresta Fălticeni — Metalul Rădăuți, Nicolina Iași stă.

SERIA A II-a

Letea Bacău	— Rulmentul Bîrlad	1—1 (1—1)
Construct. Vaslui	— Trot. Gh. Gh.-Dej	2—0 (1—0)
Bradul Roznov	— Hușana Huși	3—1 (2—1)
Oituz Tg. Ocna	— Textila Buhuși	2—0 (1—0)
Cimentul Bicaz	— Foresta Gugești	3—1 (1—0)
Locomotiva Adjud	— U.R.A. Tecuci	0—0
Const. Gh. Gh.-Dej	— Minerul Comănești	2—0 (2—0)
Relonul Săvinești	— Energ. Gh. Gh.-Dej	1—0 (0—0)

(Corespondenți: I. Iancu, M. Florea, D. Soroceanu, A. Avel, Șt. Ghimpe, I. Ilie, Gh. Gorun și D. Nemțeanu)

1. Relonul Săvinești	18	10	7	1	39—11	27
2. Constructorul Gh. Dej	18	8	5	5	23—12	21
3. Trotușul Gh. Dej	18	7	7	4	21—15	21
4. Energia Gh. Dej	18	7	6	5	14—12	20
5. Cimentul Bicaz	18	6	7	5	26—19	19
6. U.R.A. Tecuci	18	8	3	7	22—18	19
7. Letea Bacău	18	6	6	6	25—16	18
8. Rulmentul Bîrlad	18	6	6	6	16—16	18
9. Bradul Roznov	18	8	2	8	21—31	18
10. Oituz Tg. Ocna	18	8	1	9	18—25	17
11. Hușana Huși	18	7	3	8	22—34	17
12. Foresta Gugești	18	6	4	8	24—23	16
13. Minerul Comănești	18	7	2	9	21—28	16
14. Textila Buhuși	18	5	5	8	20—17	15
15. Constructorul Vaslui	18	5	5	8	15—27	15
16. Locomotiva Adjud	18	3	5	10	11—34	11

Etapa viitoare: Energia Gh. Gheorghiu-Dej — Bradul Roznov, Hușana Huși — Oituz Tg. Ocna, Rulmentul Bîrlad — Constructorul Vaslui, Constructorul Gh. Gheorghiu-Dej — Trotușul Gh. Gheorghiu-Dej, Minerul Comănești — Locomotiva Adjud, Foresta Gugești — Letea Bacău, U.R.A. Tecuci — Relonul Săvinești, Textila Buhuși — Cimentul Bicaz.

SERIA A III-a

Petrolistul Boldești	— Victoria Florești	4—0 (1—0)
Comerțul Brăila	— Carpați Nehoiu	2—0 (1—0)
Olimp. Rm. Sărat	— Portul Brăila	1—0 (0—0)
Chimia Buzău	— Chimia Brazi	2—1 (1—1)
Carpați Sinaia	— Petrolul Berca	3—0 (1—0)
Avîntul Mîneciu	— Luceafărul Focșani	3—0 (0—0)
I.R.A. Cîmpina	— Prahova Ploiești	3—0 (2—0)
Unirea Focșani	— Poiana Cîmpina	4—2 (1—1)

(Corespondenți: N. Dincă, T. Enache, T. Budescu, I. Stănescu, V. Feldman, Gh. Ionescu, E. Stroe și V. Manoliu).

1. Unirea Focșani	18	11	6	1	43—17	28
2. Poiana Cîmpina	18	9	6	3	34—16	24
3. I.R.A. Cîmpina	18	9	5	4	27—12	23
4. Olimpia Rm. Sărat	18	9	3	6	26—25	21
5. Petrolul Berca	18	10	1	7	27—30	21
6. Carpați Sinaia	18	9	1	8	34—21	19
7. Petrolistul Boldești	18	8	3	7	24—18	19
8. Victoria Florești	18	9	1	8	24—22	19
9. Chimia Buzău	18	7	4	7	21—22	18
10. Luceafărul Focșani	18	6	6	6	29—30	18
11. Chimia Brazi	18	6	5	7	18—18	17
12. Avîntul Mîneciu	18	7	3	8	21—26	17
13. Prahova Ploiești	18	7	1	10	23—28	15
14. Portul Brăila	18	4	3	11	9—23	11
15. Comerțul Brăila	18	4	3	11	15—34	11
16. Carpați Nehoiu	18	3	3	12	18—44	9

Etapa viitoare: Poiana Cîmpina — Carpați Nehoiu, Chimia Brazi — Petrolistul Boldești, Luceafărul Focșani — Petrolul Berca, Carpați Sinaia — Portul Brăila, Victoria Florești — Avîntul Mîneciu, Prahova Ploiești — Unirea Focșani, Chimia Buzău — Olimpia Rm. Sărat, Comerțul Brăila — I.R.A. Cîmpina.

SERIA A IV-a

Marina Mangalia	— Constructorul Tulcea	2—1 (1—1)
Ancora Galați	— Portul Constanța	3—2 (2—1)
Chimia Brăila	— Rapid Fetești	1—0 (0—0)
Cimentul Medgidia	— Voința Constanța	4—0 (0—0)
Electrica Constanța	— Tehnometal Galați	1—0 (0—0)
Arrubium Măcin	— I.M.U. Medgidia	0—3 (0—3)
Știința Constanța	— Viitorul Brăila	1—2 (0—0)
Dunărea Tulcea	— Granitul Babadag	3—1 (1—1)

(Corespondenți: I. Cioboată, V. Ștefănescu, I. Baltag, R. Avram, N. Teodorescu, B. Ion, N. Stere și M. Topoischi)

1. Chimia Brăila	18	14	1	3	31—7	29
2. Marina Mangalia	18	12	4	2	30—9	28
3. Electrica Constanța	18	10	6	2	29—14	26
4. Dunărea Tulcea	18	10	5	3	27—11	25
5. Portul Constanța	18	11	1	6	32—19	23
6. Ancora Galați	17	8	5	4	23—14	21
7. Viitorul Brăila	18	9	2	7	29—19	20
8. Cimentul Medgidia	18	9	1	8	24—16	19
9. I.M.U. Medgidia	18	8	2	8	21—17	18
10. Granitul Babadag	18	6	1	11	21—29	13
11. Știința Constanța	18	5	2	11	23—25	12
12. Rapid Fetești	18	3	6	9	19—27	12
13. Tehnometal Galați	18	4	4	10	19—34	12
14. Constructorul Tulcea	18	4	2	12	15—40	10
15. Voința Constanța	17	2	5	10	12—34	9
16. Arrubium Măcin	18	3	3	12	14—54	9

Etapa viitoare: Tehnometal Galați — Cimentul Medgidia, Rapid Fetești — Constructorul Tulcea, Viitorul Brăila — Arrubium Măcin, Știința Constanța — Portul Constanța, Granitul Babadag — Ancora Galați, Electrica Constanța — Voința Constanța, Dunărea Tulcea — Marina Mangalia, I.M.U. Medgidia — Chimia Brăila.

SERIA A V-a

Tehnometal București	— Argeșul Mihăilești	0—0
T.M. București	— I.O.R. București	2—1 (1—0)
Sirena București	— Laromet București	0—0
Șoimii TAROM Buc.	— Triumf București	1—2 (1—2)
Unirea Tricolor Buc.	— Dinamo Slobozia	1—0 (0—0)
Azotul Slobozia	— Olimpia Giurgiu	2—0 (1—0)
Sp. I.C.M.A. Ciorogîrla	— Flacăra roșie Buc.	1—1 (1—1)
Voința București	— Electronica București	1—0 (0—0)

(Corespondenți: D. Denghel, O. Guțu, D. Daniel, N. Tokacek, N. Stocan, I. Matei, P. Anghel și Gh. Vlad).

1. Voința București	18	12	3	3	41—14	27
2. Triumf București	18	11	5	2	36—14	27
3. T.M. București	18	9	7	2	29—14	25
4. Flacăra roșie București	18	8	6	4	27—20	22
5. Olimpia Giurgiu	18	9	3	6	31—25	21
6. Sirena București	18	8	4	6	34—21	20
7. Unirea Tricolor București	18	5	9	4	26—16	19
8. Tehnometal București	18	6	6	6	21—24	18
9. Azotul Slobozia	18	7	4	7	23—30	18
10. Electronica București	18	6	5	7	18—17	17
11. I.O.R. București	18	5	6	7	21—22	16
12. Laromet București	18	5	6	7	21—26	16
13. Șoimii TAROM București	18	6	3	9	28—28	15
14. Dinamo Slobozia	18	3	5	10	16—40	11
15. Argeșul Mihăilești	18	4	2	12	19—49	10
16. Sportul Ciorogîrla	18	1	4	13	12—44	6

Etapa viitoare: Azotul Slobozia — T.M. București, Sirena București — Sportul Ciorogîrla, Electronica București — Șoimii TAROM București, Laromet București — Dinamo Slobozia, Flacăra roșie București — I.O.R. București, Unirea Tricolor București — Voința București, Triumf București — Tehnometal București, Argeșul Mihăilești — Olimpia Giurgiu.

SERIA A VI-a

Cimentul Fieni	— Răsăritul Caracal	2—1 (0—1)
Petrolul Tîrgoviște	— Automatica Alexandria	1—1 (0—0)
Chim. Tr. Măgurele	— Vult. C-lung. Muscel	4—2 (1—0)
Textilistul Pitești	— Cetatea Tr. Măgurele	5—0 (1—0)
Unirea Drăgășani	— Progresul Corabia	2—1 (1—1)
Chimia Găești	— Recolta Stoicănești	2—2 (1—0)
ARO Cîmpulung Muscel	— Dacia Pitești	2—0 (2—0)
Petrolul Videle	— ROVA Roșiorii de Vede	0—0

(Corespondenți: G. Donciu, M. Avanu, G. Grula, A. Momete, F. Denghel, S. Frățilescu, D. Rădulescu și V. Pancu)

1. ROVA Roșiorii de Vede	18	10	3	5	27—12	23
2. Automatica Alexandria	18	8	6	4	22—16	22
3. Progresul Corabia	18	9	2	7	30—18	20
4. Răsăritul Caracal	18	8	4	6	27—17	20
5. Chimia Tr. Măgurele	18	8	4	6	28—22	20
6. Petrolul Tîrgoviște	18	7	5	6	19—16	19
7. Chimia Găești	18	7	5	6	24—23	19
8. Dacia Pitești	18	6	5	7	28—33	17
9. Vult. Cîmpulung Muscel	18	7	3	8	21—26	17
10. Recolta Stoicănești	18	6	5	7	23—28	17
11. Unirea Drăgășani	18	6	5	7	20—29	17
12. Cetatea Tr. Măgurele	18	6	5	7	12—24	17
13. Textilistul Pitești	18	6	4	8	20—19	16
14. ARO Cîmpulung	18	6	4	8	20—26	16
15. Cimentul Fieni	18	5	6	7	20—28	16
16. Petrolul Videle	18	4	4	10	14—28	12

Etapa viitoare: Petrolul Videle — Chimia Tr. Măgurele, ROVA Roșiori — Cimentul Fieni, Răsăritul Caracal — Petrolul Tîrgoviște, Vulturii Cîmpulung — Chimia Găești, Cetatea Tr. Măgurele — Dacia Pitești, Textilistul Pitești — ARO Cîmpulung, Recolta Stoicănești — Unirea Drăgășani, Progresul Corabia — Automatica Alexandria.

SERIA A VII-a

A.S. Victoria Craiova	— Progresul Strehaia	3—1 (1—1)
Steagul roșu Plenița	— Petrolul Țicleni	6—0 (3—0)
Știința Petroșani	— Victoria Călan	1—0 (0—0)
MEVA Drobeta Tr. Sev.	— F.O.B. Balș	0—0
Cimentul Tg. Jiu	— CIL Drobeta Tr. Sev.	2—0 (1—0)
Energia Rovinari	— Metalurgistul Sadu	1—0 (1—0)
Minerul Lupeni	— Dunărea Calafat	2—1 (1—0)
Metalul Topleț	— C.F.R. Craiova	2—1 (2—1)

(Corespondenți: T. Ștefănescu, I. Julea, I. Cotescu, M. Focșan, B. Manoie, N. Gherguș, C. Ion și R. Predescu).

1. Minerul Lupeni	18	9	5	4	28—17	23
2. Victoria Călan	18	10	3	5	27—20	23
3. Dunărea Calafat	18	9	4	5	20—13	22
4. Cimentul Tg. Jiu	18	7	7	4	24—10	21
5. Steagul roșu Plenița	18	10	1	7	31—22	21
6. Energia Rovinari	18	7	6	5	23—18	20
7. Progresul Strehaia	18	8	4	6	27—23	20
8. MEVA Drobeta Tr. Sev.	18	7	5	6	17—17	19
9. Știința Petroșani	18	9	0	9	29—21	18
10. C.F.R. Craiova	18	7	4	7	23—28	18
11. F.O.B. Balș	18	7	3	8	26—22	17
12. A.S. Victoria Craiova	18	6	4	8	22—20	16
13. Metalul Topleț	18	7	1	10	24—37	15
14. C.I.L. Drobeta Tr. Sev.	18	6	3	9	16—33	15
15. Metalurgistul Sadu	18	5	4	9	17—24	14
16. Petrolul Țicleni	18	2	2	14	9—38	6

Etapa viitoare: MEVA Drobeta Tr. Severin — C.I.L. Drobeta Tr. Severin, Minerul Lupeni — Metalurgistul Sadu, Energia Rovinari — Steagul roșu Plenița, Știința Petroșani — Metalul Topleț, A.S. Victoria Craiova — C.F.R. Craiova, Dunărea Calafat — F.O.B. Balș, Progresul Strehaia — Victoria Călan, Cimentul Tg. Jiu — Petrolul Țicleni.

SERIA A VIII-a

C.F.R. Caransebeș	— Progresul Timișoara	1—0 (0—0)
Gloria Arad	— C.F.R. Simeria	3—0 (0—0)
Minerul Moldova Nouă	— Strungul Arad	4—1 (0—1)
Unirea Sînnicolaul Mare	— Metalul Oțelu Roșu	4—1 (2—0)
Constructorul Arad	— Unirea Tomnatic	1—1 (1—1)
Dacia Orăștie	— Furnirul Deta	2—0 (1—0)
Minerul Teliuc	— Minerul Ghelar	2—1 (1—1)
Electromotor Timișoara	— A.S. Bocșa	0—0

(Corespondenți: M. Mutașcu, L. Deleanu, P. Simandan, T. Vieru, St. Iacob, B. Crețu, I. Vladislav și Șt. Marton).

1. Minerul Moldova Nouă	18	11	2	5	30—15	24
2. Dacia Orăștie	18	11	2	5	27—15	24
3. Unirea Sînnicolaul Mare	18	10	3	5	34—22	23
4. A. S. Bocșa	18	7	6	5	18—17	20
5. Constructorul Arad	18	8	4	6	29—29	20
6. Minerul Ghelar	18	8	3	7	30—22	19
7. Unirea Tomnatic	18	8	3	7	16—20	19
8. Minerul Teliuc	18	8	2	8	31—20	18
9. C.F.R. Simeria	18	7	4	7	29—28	18
10. Metalul Oțelu Roșu	18	7	3	8	36—33	17
11. Electromotor Timișoara	18	6	4	8	26—21	16
12. Progresul Timișoara	18	7	1	10	28—32	15
13. C.F.R. Caransebeș	18	5	5	8	13—23	15
14. Strungul Arad	18	7	1	10	20—31	15
15. Gloria Arad	18	4	5	9	15—28	13
16. Furnirul Deta	18	5	2	11	12—38	12

Etapa viitoare: C.F.R. Simeria — Minerul Ghelar, Unirea Tomnatic — Unirea Sînnicolaul Mare, Electromotor Timișoara — Gloria Arad, Minerul Teliuc — C.F.R. Caransebeș, Metalul Oțelu Roșu — Dacia Orăștie, A.S. Bocșa — Progresul Timișoara, Strungul Arad — Constructorul Arad, Furnirul Deta — Minerul Moldova Nouă.

SERIA A IX-a

Recolta Salonta	— Cimentul Turda	1—0 (0—0)
CIL Gherla	— Soda Ocna Mureș	3—0 (1—0)
Minerul Bihor	— Unirea Dej	1—0 (1—0)
Arieșul Cîmpia Turzii	— Constructorul Alba Iulia	1—0 (0—0)
Crișana Sebiș	— Aurul Brad	1—2 (1—1)
Dermata Cluj	— Metalul Aiud	0—0
Minaur Zlatna	— Someșul Beclean	1—0 (0—0)
Unirea Alba Iulia	— Tehnofrig Cluj	3—0 (0—0)

(Corespondenți: Gh. Cotrău, A. Sabo, M. Domițian, St. Giurgiu, C. Brad, E. Fehervari, N. Băișan și I. Filipescu).

1. Unirea Dej	18	12	2	4	47—16	26
2. Aurul Brad	18	12	0	6	38—21	24
3. Metalul Aiud	18	9	5	4	35—12	23
4. Cimentul Turda	18	9	2	7	25—16	20
5. Minerul Bihor	18	9	2	7	22—25	20
6. Crișana Sebiș	18	7	5	6	21—18	19
7. Recolta Salonta	18	7	4	7	15—14	18
8. Soda Ocna Mureș	18	8	2	8	27—36	18
9. Minaur Zlatna	18	8	1	9	15—18	17
10. Constr. Alba Iulia	18	7	3	8	21—24	17
11. CIL Gherla	18	7	2	9	30—37	16
12. Unirea Alba Iulia	18	7	2	9	19—28	16
13. Tehnofrig Cluj	18	7	1	10	21—27	15
14. Arieșul Cîmpia Turzii	18	6	3	9	14—28	15
15. Dermata Cluj	18	5	4	9	14—17	14
16. Someșul Beclean	18	3	4	11	15—42	10

Etapa viitoare: Unirea Alba Iulia — Arieșul C. Turzii, Aurul Brad — Minaur Zlatna, Tehnofrig Cluj — CIL Gherla, Unirea Dej — Crișana Sebiș, Someșul Beclean — Dermata Cluj, Recolta Salonta — Minerul Bihor, Cimentul Turda — Soda Ocna Mureș, Metalul Aiud — Constructorul Alba Iulia.

SERIA A X-a

Bradul Vișeu	— Oașul Negrești	2—0 (1—0)
Topitorul Baia Mare	— Bihoreana Marghita	0—1 (0—1)
CIL Sighetu Marmației	— Gloria Baia Mare	2—0 (0—0)
Minerul Baia Sprie	— Victoria Zalău	1—1 (0—0)
C.S. Zalău	— Minerul Baia Borșa	1—0 (0—0)
Minerul Suncuiuș	— Someșul Satu Mare	0—0
Rapid Jibou	— Voința Carei	4—0 (1—0)
Minerul Băița	— Măgura Șimleul Silv.	3—1 (2—0)

(Corespondenți: A. Ghilezan, L. Chira, V. Mihali, Al. Domuța, M. Bonțoiu, L. Grozea, Fr. Kulcsar și V. Miclea).

1. Minerul Baia Sprie	18	11	5	2	33—8	27
2. C.S. Zalău	18	9	6	3	22—9	24
3. C.I.L. Sighetu Marmației	18	10	3	5	30—20	23
4. Bihoreana Marghita	18	8	6	4	36—19	22
5. Someșul Satu Mare	18	9	4	5	32—17	22
6. Bradul Vișeu	18	8	2	8	22—24	18
7. Rapid Jibou	18	6	5	7	27—28	17
8. Minerul Băița	18	6	5	7	20—37	17
9. Minerul Baia Borșa	18	7	2	9	25—24	16
10. Topitorul Baia Mare	18	5	6	7	21—22	16
11. Voința Carei	18	6	4	8	23—28	16
12. Oașul Negrești	18	6	4	8	24—26	16
13. Minerul Suncuiuș	18	5	5	8	20—29	15
14. Victoria Zalău	18	5	4	9	27—39	14
15. Gloria Baia Mare	18	3	7	8	19—28	13
16. Măgura Șimleul Silvaniei	18	4	4	10	16—39	12

Etapa viitoare: Bihoreana Marghita — C.I.L. Sighet, Rapid Jibou — Măgura Șimleu, C.S. Zalău — Topitorul Baia Mare, Gloria Baia Mare — Minerul Suncuiuș, Oașul Negrești — Victoria Zalău, Voința Carei — Minerul Băița, Someșul Satu Mare — Minerul Baia Sprie, Minerul Borșa — Bradul Vișeu.

SERIA A XI-a

Mureșul Toplița	— Lacul Ursu Sovata	3—0 (1—0)
Foresta Bistrița	— Carpați Covasna	3—0 (2—0)
Unirea Cristuru Secuiesc	— Hebe Sîngeorz Băi	2—0 (1—0)
Chimica Tîrnăveni	— Minerul Rodna	2—0 (1—0)
Viitorul Tg. Mureș	— Forest. Tg. Secuiesc	3—0 (2—0)
Avîntul Reghin	— Unirea Sf. Gheorghe	1—3 (1—0)
C.S. Oltul Sf. Gh.	— Minerul Bălan	3—0 (0—0)
Viitorul Gheorghieni	— A.S. Miercurea Ciuc	3—2 (2—0)

(Corespondenți: V. Coșarcă, I. Toma, V. Lorintzi, I. Ducan, A. Szabo, C. Tinca, Gh. Briotă și Cs. Malnasi).

1. C.S. Oltul Sf. Gheorghe	18	14	2	2	52—17	30
2. Chimica Tîrnăveni	18	12	5	1	42—16	29
3. Viitorul Gheorghieni	18	9	5	4	36—23	23
4. A.S. Miercurea Ciuc	18	8	5	5	27—17	21
5. Unirea Sf. Gheorghe	18	9	2	7	41—19	20
6. Forestierul Tg. Secuiesc	18	8	3	7	36—22	19
7. Avîntul Reghin	18	8	3	7	27—23	19
8. Foresta Bistrița	18	7	4	7	25—27	18
9. Viitorul Tg. Mureș	18	7	4	7	30—33	18
10. Carpați Covasna	18	5	6	7	18—23	16
11. Unirea Cristuru Secuiesc	18	6	3	9	25—35	15
12. Minerul Rodna	18	7	1	10	28—43	15
13. Minerul Bălan	18	5	4	9	22—23	14
14. Mureșul Toplița	18	4	5	9	20—41	13
15. Lacul Ursu Sovata	18	5	1	12	23—41	11
16. Hebe Sîngeorz Băi	18	3	1	14	10—58	7

Etapa viitoare: Minerul Bălan — Viitorul Tg. Mureș, Foresta Bistrița — Forestierul Tg. Secuiesc, Unirea Sf. Gheorghe — Chimica Tîrnăveni, Mureșul Toplița — Minerul Rodna, A.S.M. Ciuc — Avîntul Reghin, Hebe Sîngeorz Băi — C.S. Oltul Sf. Gheorghe, Lacul Ursu Sovata — Unirea Cristur, Carpați Covasna — Viitorul Gheorghieni.

SERIA A XII-a

Chimia Orașul Victoria	— C.S.U. Brașov	1—0 (0—0)
Oltul Rm. Vîlcea	— Precizia Săcele	0—0
Vitrometan Mediaș	— Metalul Copșa Mică	2—0 (1—0)
Torpedo Zărnești	— Chimistul Rm. Vîlcea	0—0
I.C.I.M. Brașov	— C.F.R. Sighișoara	1—0 (1—0)
Textila Sebeș	— Carpați Mîrșa	0—0
CIL Blaj	— U.P.A. Sibiu	3—2 (2—1)
Lotrul Brezoi	— Textila Cisnădie	1—0 (0—0)

(Corespondenți: Gh. Matei, P. Giornoiu, Z. Rîșnoveanu, C. Chiriac, G. Lorac, D. Lădaru, M. Munteanu și I. Zidaru).

1. I.C.I.M. Brașov	18	10	3	5	27—11	23
2. Chimia Or. Victoria	18	8	6	4	18—13	22
3. C.S.U. Brașov	18	9	1	8	25—19	19
4. C.F.R. Sighișoara	18	8	3	7	24—18	19
5. CIL Blaj	18	9	1	8	27—24	19
6. Chimistul Rm. Vîlcea	18	7	5	6	18—17	19
7. Precizia Săcele	18	7	5	6	13—17	19
8. Textila Cisnădie	18	8	2	8	23—2[illegible]	18
9. Textila Sebeș	18	8	2	8	22—2[illegible]	[illegible]8
10. Vitrometan Mediaș	18	8	2	8	20—2[illegible]	[illegible]
11. Lotrul Brezoi	18	9	0	9	13—2[illegible]	[illegible]
12. Torpedo Zărnești	18	6	5	7	14—1[illegible]	[illegible]
13. Metalul Copșa Mică	18	7	2	9	16—2[illegible]	[illegible]
14. U.P.A. Sibiu	18	5	6	7	16—2[illegible]	[illegible]
15. Carpați Mîrșa	18	5	4	9	22—3[illegible]	[illegible]4
16. Oltul Rm. Vîlcea	18	5	3	10	14—21	[illegible]

Etapa viitoare: Torpedo Zărnești — Lotrul Brezoi, U.P.A. Sibiu — C.S.U. Brașov, Chimistul Rm. Vîlcea — Chimia Or. Victoria, I.C.I.M. Brașov — Oltul Rm. Vîlcea, Textila Cisnădie — Vitrometan Mediaș, Precizia Săcele — CIL Blaj, C.F.R. Sighișoara — Textila Sebeș, Metalul Copșa Mică — Carpați Mîrșa.

LA APROPIATELE C.E. DE TENIS DE MASĂ

SPORTIVII NOȘTRI POT ASPIRA LA POZIȚII ONORABILE

— Opiniile antrenorilor Ella Constantinescu și Ion Pop —

În lumea tenisului de masă a devenit o tradiție faptul ca, la începutul primăverii, cei mai buni jucători din lume sau numai din Europa să se reunească în întrecerile pentru titlurile de campioni mondiali și continentali. Cum aceste campionate se desfășoară, alternativ, o dată la doi ani și deoarece anul trecut a fost organizată competiția supremă, acum sînt programate campionatele europene. După ce federația iugoslavă de specialitate s-a dovedit o amfitrioană foarte primitoare, achitîndu-se cu brio de organizarea „mondialelor" din 1973 (la Sarajevo), tot ei îi revine și misiunea de a găzdui cea de a 9-a ediție a campionatelor Europei, între 6 și 13 aprilie, la Novi Sad.

Așadar, peste cîteva zile, în cunoscutul oraș iugoslav cele mai bune „palete" de pe continentul nostru vor lua startul pentru cucerirea celor șapte titluri puse în joc : echipe fete și băieți, simplu fete și băieți, dublu feminin, dublu masculin și dublu mixt. Pregătirile participanților s-au încheiat, iar la ora actuală sportivii își fac bagajele pentru a se îndrepta spre locul de concurs. Cei șapte reprezentanți ai României **(Maria Alexandru, Eleonora Vlaicov, Magdalena Lesai, Șerban Doboși, Teodor Gheorghe, Dorin Giurgiucă, Ion Panait)** și-au terminat și ei antrenamentele, urmînd ca astă-seară să plece cu trenul la Novi Sad.

Ce s-ar putea spune despre instruirea generală a jucătoarelor și jucătorilor noștri, mai ales de ultima perioadă, efectuată la Buzău (cîteva zile a fost prezentă și cehoslovaca Grofova — partenera de dublu a lui Alexandru), sub îndrumarea antrenorilor Ella Constantinescu și Ion Pop ?

În primul rînd, evoluția Marici Alexandru — cea care întruchipează nădejdile tenisului de masă românesc și la această competiție de amploare — a arătat-o pe campioana noastră în formă, dovadă fiind și succesele ei de la campionatele internaționale ale R. F. Germania și Angliei, dinaintea etapei buzoiene. În al doilea rînd, coechipierele Marici, ca și băieții, nu au vădit o dispoziție prea bună.

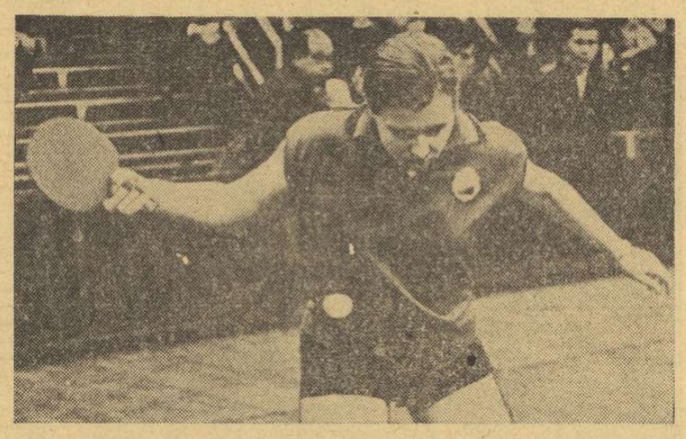

MARIA ALEXANDRU

Tocmai de aceea membrii întregului lot (inclusiv deci și Alexandru) au fost supuși în acest din urmă interval la o pregătire intensă, insistîndu-se pe refacerea automatizării. S-au jucat multe seturi, s-au efectuat diverse teme tactice și exerciții complexe, iar pregătirea fizică s-a făcut prin lecții speciale. În plus, au avut loc și două concursuri de verificare și selecție cînd. surprinzător, cadeții lotului — Ligia Lupu și Marin Firănescu — nu au dat totuși satisfacție, ceea ce a impus antrenorilor înlocuirea lor.

„Pentru Novi Sad sper ca startul să fie luat în condiții normale, ne-a declarat antrenoarea emerită **Ella Constantinescu. În ultimele săptămini am încercat să îmbinăm un regim de odihnă cu un antrenament adecvat. Maria Alexandru a muncit foarte serios din decembrie. Deși ea se resimte oarecum din cauza eforturilor făcute, normal, evoluția ei ne face însă să nu fim lipsiți de realism dacă apreciem că Maria — jucînd la valoarea recunoscută — poate să atace locurile fruntașe la toate probele la care participă. Subliniez aceasta cu toate că, de pildă, la echipe fete și băieți, șorții nu ne-au fost prea favorabili. Dacă toți vor reuși să se autodepășească, atunci nu sînt imposibile niște poziții mai mult decît onorabile. Ne gîndim să folosim întregul efectiv care va face deplasarea".**

Opinii asemănătoare a exprimat și antrenorul **Ion Pop.** El a adăugat : **„Există o febră corespunzătoare de start, pe care am dori s-o dezvoltăm cît mai stimulativ și aceasta nu este nici ultima și nici cea mai ușoară sarcină a noastră. Am vrut să-i includem în formații și pe campionii de juniori ai țării, dar saltul lor calitativ este prea mic pentru a fi utili echipelor".**

Desigur, apropiatele campionate europene se anunță extrem de dificile. Dar cînd a fost ușoară o asemenea competiție ? În consecință și pregătirile celor vizați să concureze la titluri s-au situat la cote superioare pe toate planurile. La fel s-a procedat și cu sportivii noștri. Fără îndoială cele mai bune posibilități de a ajunge în primul eșalon al campionatelor le are, din nou, excelenta jucătoare Maria Alexandru. Potențialul ei depinde însă nu numai de talentul, forța și dîrzenia pe care le va etala, ci și de eforturile conjugate ale tuturor coechipierilor. Ne gîndim la atmosfera propice, la întreaga ambianță care trebuie create. Și condițiile favorabile de concurs pot fi realizate pe deplin în contextul unei comportări generale bune, cînd fiecare sportiv își va pune în valoare, cu eficiență maximă, acumulările efectuate, cînd fiecare va lupta pentru autodepășire. Este ceea ce se așteaptă din partea tuturor celor șapte reprezentanți ai României. Atunci și accesul spre marea performanță apare îndreptățit.

Constantin COMARNISCHI

DUPĂ TRIALUL JUNIORILOR PENTRU C.E. DE POPICE

După trialul tinerilor popicari vizați pentru campionatele europene de juniori se poate afirma, că selecționabilii — fără nici o excepție — au datoria să depună eforturi mult sporite în procesul de instruire, dacă vor să ridice nivelul rezultatelor.

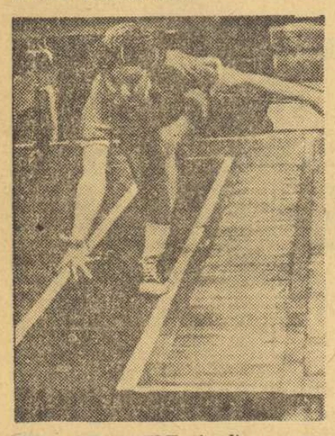

Maria Cernat *(U.T. Arad). — o autentică speranță*
Foto : N. DRAGOȘ

Printre carențele manifestate cel mai evident — în trialul amintit — atît la fete, cît și la băieți, a fost imprecizia în manșele „izolate". S-au irosit bile prețioase pentru rezolvarea diferitelor figuri. De asemenea foarte rar au fost doborîte dintr-o singură lovitură două popice alăturate. Ceea ce a nemulțumit a fost jocul la „singuratice", unde s-au tras nepermis de multe bile în... gol, chiar și de către principalii animatori ai întrecerii, Horia Ardac (Petrolul Ploiești) a avut în ultima evoluție 13 „bile goale", Florian Ghiță (Rulmentul Brașov) — 9, Ana Nistoran (Voința Galați) — 8, Gyongyi Szucs (Voința Oradea) — 5, Olimpia Postăvariu (Hidromecanica Brașov) — 5, ca să dăm numai cîteva exemple, au trecut pe lîngă rezultate de valoare internațională din cauza impreciziei în manșele „izolate" Au fost sportivi care, în cele două jocuri, au pe foile de concurs peste 20 de lovituri ratate. Prin urmare, antrenorii echipelor divizionare care au elemente selecționate în loturile republicane de juniori trebuie să pună accent pe corectarea mișcărilor greșite ale elevilor lor în lansarea bilei.

Nu putem încheia, fără a aminti — măcar în treacăt — de încă o deficiență comună fetelor și băieților : insuficienta pregătire fizică, cauzată de numărul mic de antrenamente sau ponderea redusă a exercițiilor de natură să asigure sportivului același ritm de la prima și pînă la ultima lovitură. Juniorii au nevoie de o condiție fizică cu care să facă față eforturilor impuse de concursurile-maraton, cum sînt, de exemplu, campionatele europene.

Tr. ANDRONACHE

ACOLO UNDE SE INSINUEAZĂ PROFITUL...

Se întîmplă în lumea sportului lucruri care altădată ar fi părut incredibile. Iată. Fondistul belgian Emiel Puttemans, medalie olimpică de argint în proba de 10 000 m de la München, refuză cererea federației belgiene, de care aparține, de a participa — în echipa țării sale — la „Crosul națiunilor" de la Monza (un fel de campionat mondial de cros) și este suspendat pe 10 zile. Cu toate acestea, ignorînd sancțiunea, a doua zi după competiția ratată, el bate — la Paris — recordul mondial de sală în proba de 5 000 m și pretinde — cu puternicul suport al performanței — că a renunțat la cros pentru că este în plină pregătire pentru sezonul de pistă. Ceea ce însă nu l-a împiedicat, călcînd din nou interdicția pronunțată de federația belgiană, să participe, cîteva zile mai tîrziu, la... un cros, la Vittore di Olona (Italia) — unde l-a învins pe campionul olimpic de maraton, americanul Frank Shorter...

Seria aceasta de incalificabile acte de indisciplină — pe care nici o performanță nu le poate scuza — a determinat federația de la Bruxelles să dicteze o suspendare drastică de la orice participare internațională pînă la 31 iulie 1974. Sancțiunea îl va ustura pe Emiel Puttemans, care avea proiectate (ca să nu spunem contractate) cîteva starturi la Vittel (Franța), în Scandinavia, la Koblenz (R.F.G.) etc. Dar și mai necăjit trebuie să fie managerul său, Marcel Mouton, care a fost suspendat pe viață. (Cu această ocazie aflăm — deși nu înțelegem la ce le folosește — că atleții amatori au pe ici pe colo și cîte un... manager !). Vestea aceasta ar trebui mai curînd pusă în legătură cu intenția declarată a lui Puttemans de a semna un contract cu circul american de atletism profesionist, după campionatele europene de la Roma.

Referitor la acest caz, cotidianul belgian „Les Sports" scrie : **„Puttemans a fost suspendat, dar să nu-i treacă nimănui prin minte să facă din el un martir. Cine se așează cu bunăștiință în afara legii, acela trebuie să suporte și consecințele. Aceste cuvinte sînt valabile și pentru atleții celebri, deținători de recorduri mondiale".**

Alt caz. A. S. Berck este — sau mai bine zis a fost pînă acum cîteva zile — cea mai bună echipă masculină de baschet din Franța, dominînd net clasamentul diviziei naționale. Tocmai în ziua cînd echipa din Berck trebuia să susțină șansele Franței în semifinalele Cupei campionilor europeni, unul dintre jucători, cunoscut pentru actele sale de indisciplină, emite pretenții bănești, amenințînd că altfel nu va juca și se va transfera la alt club. Sever în ținuta sa morală, clubul din Berck îl suspendă. Alți patru jucători tineri fac un act gratuit de solidaritate și sabotează astfel echipa care rămîne pe teren cu 5 oameni, în loc de 10. Criza e gravă pentru clubul campion al Franței. Dar nu e lipsit de semnificație faptul că, în aceeași perioadă, și-a făcut apariția în localitatea Berck, deloc întîmplător, promotorul baschetului profesionist pe teritoriul francez, Marcel Leclerc...

Pentru cele două cazuri pomenite, numitorul comun e banul. Pînă și ziarul parizian **„l'Equipe"** nu se poate abține să nu deplîngă, pentru lumea sportului, situațiile de acest fel sau **„acolo unde se insinuează profitul..."** — cum zice Jacques Marchand.

Victor BANCIULESCU

COMENTARIUL SĂPTĂMÎNII

SPORTUL ÎN LUME

OKKER ÎN URMĂRIREA LUI NĂSTASE!

S-a încheiat o săptămînă de surprize în Circuitul mondial al turneelor internaționale de tenis „indoor", în care o serie întreagă de favoriți — în frunte cu Năstase, Smith și Borg — au suferit înfrîngeri timpurii. Ca rezultat, distanțele dintre fruntași s-au micșorat sensibil. Tom Okker s-a apropiat pentru prima dată la mai puțin de 75 puncte (cît se acordă pentru o victorie) de Ilie Năstase. Campionul nostru pare totuși ferit încă de emoții în ce privește calificarea pentru finala de la Dallas, unde și un loc doi în grupă, sau chiar trei, ar fi suficiente. Reamintim că se califică „primii 8" (cite doi fruntași din fiecare grupă, plus alți doi jucători cu punctajele cele mai bune).

Luptă foarte strînsă în grupa „verde", unde Rod Laver reintră în joc cu victoria sa de la Palm Desert. Aci, doar Ashe pare sigur de calificare. Cu greu se menține în primul eșalon Ion Țiriac, pe baza unei singure partide cîștigate, la campionul japonez Jun Kawimazumi.

Primele două grupe continuă întrecerea în această săptămînă. „Roșii" sînt la München și este de sperat că Năstase va încerca o nouă revanșă în fața lui Okker, cu care este egal în numărul de victorii, cîte două fiecare. La Cleveland sînt găzduiți „albaștrii", conduși de John Newcombe, marcat și el de înfrîngere la ultima apariție.

CLASAMENTELE CIRCUITULUI MONDIAL W.C.T.

GRUPA 1 (ROȘIE)

SIMPLU: 1. Năstase 392 p; 2. Okker 325 p; 3. Gorman 252 p; 4. Drysdale 192 p; 5. Pilici 184 p; 6. Roche 105 p; 7. Riessen 104 p; 8. Alexander 102 p; 9. Orantes 92 p; 10. Dominguez 84.
DUBLU: 1. Okker — Riessen 230 p; 2. Alexander — Dent 215 p; 3. Hewitt — McMillan 200 p... 7. Năstase — Barthes 130 p.

GRUPA 2 (ALBASTRĂ)

SIMPLU: 1. Newcombe 302 p; 2. Smith 225 p; 3. Metreveli 202 p; 4. Stockton 132 p; 5. Hrebec 129 p; 6. Case 110 p; 7. Ramirez 97 p; 8. Gottfried 74 p; 9. Cornejo 67 p; 10. Masters 61 p.
DUBLU: 1. Newcombe — Davidson 240 p; 2. Smith — Lutz 180 p; 3. Masters — Case 170 p.

GRUPA 3 (VERDE)

SIMPLU: 1. Ashe 335 p; 2. Kodes 280 p; 3. Borg 260 p; 4. Laver 225 p; 5. Cox 187 p; 6. Taylor 137 p; 7. Panatta 130 p; 8. Tanner 117 p; 9. Dibbs 115 p; 10. Țiriac 101 p.
DUBLU: 1. Bengtson — Borg 220 p; 2. Ashe — Tanner 170 p; 3. Țiriac — Panatta 150 p.
Nu sînt incluse rezultatele probei de dublu de la Palm Desert (gr. 3), care nu ne-au fost transmise.

ÎN FINALELE TURNEELOR DE TENIS

ROTTERDAM. — Tenismanul olandez Tom Okker a terminat învingător. În finală, el l-a întrecut în trei seturi : 4—6, 7—6, 6—1 pe americanul Tom Gorman. În finala probei de dublu, cuplul Bob Hewitt — Frew McMillan (R.S.A.) a învins cu 6—3, 4—6, 6—3 perechea Ilie Năstase (România) — Pierre Barthes (Franța).

PALM DESERT. — Turneul a fost cîștigat de australian Rod Laver, care l-a învins în finală cu 6—4, 6—2 pe americanul Roscoe Tanner. În semifinale, Rod Laver îl eliminase cu 6—7, 7—6, 6—2 pe Arthur Ashe.

TEMPE. — Turneul din cadrul Circuitului ULSTA, s-a încheiat cu victoria americanului Jimmy Connors, care l-a întrecut în finală cu 6—1, 6—2 pe jucătorul indian Vijay Amritraj. În finala concursului „veteranilor", Pancho Gonzales a dispus cu 6—4, 7—6 de Pancho Segura.

NEW YORK. — Campionatele internaționale feminine de tenis „indoor" ale S.U.A. au luat sfîrșit cu succesul cunoscutei jucătoare Billie Jean King, învingătoare cu 6—4, 3—6, 6—2 în finala susținută cu Chris Evert. În partida pentru locurile 3—4 (s-a disputat un singur set), Rosemary Casals (S.U.A.) a dispus cu 8—6 de tenismana olandeză Betty Stove.

ÎNTÎLNIRI ÎNTRE TENISMANII ROMÂNIEI ȘI R.P. CHINEZE

PEKIN, 1 (Agerpres). — Selecționata de tenis (tineret) a României își continuă turneul în R. P. Chineză. De la sosire, oaspeții au susținut mai multe întîlniri amicale la Pekin și Șanhai. Jucătorii români au învins cu același scor (5—4) selecționata orașului Șanhai și o combinată locală, pierzînd cu 3—6 întîlnirea cu reprezentativa R. P. Chineze.

Jucătoarele românce au susținut, de asemenea, trei întîlniri, cîștigînd una în fața formației orașului Șanhai (4—3). Ele au fost învinse de selecționata R. P. Chineze (3—4) și de o selecționată a provinciei (2—5).

În timpul șederii lor la Șanhai, membrii echipei de tenis (tineret) a României au fost înconjurați cu multă căldură de oficialitățile sportive ale orașului. În afara meciurilor publice, sportivii români și chinezi au participat la mai multe antrenamente comune.

10 LUPTĂTORI ROMÂNI LA „TURNEUL ELIBERĂRII" DE LA BUDAPESTA

Începînd de azi și pînă vineri, la Budapesta se va disputa un turneu internațional de lupte greco-romane și libere — „Turneul Eliberării". La concursul organizat de federația de specialitate din Ungaria vor fi prezenți și sportivi români, la ambele stiluri.

Luni la prînz au plecat spre locul de disputare a competiției luptătorii **Constantin Alexandru, Nicu Gingă, Ion Dulică, Ștefan Rusu, Gheorghe Ciobotaru** (la stilul greco-romane) și **Ion Arapu, Petroniu Androne, Petre Coman, Stelian Morcov și Ladislau Șimon** (la libere). Sportivii români sînt însoțiți de antrenorul emerit Ion Corneanu și Vascul Popovici.

ORAȘELE CANDIDATE OFICIAL LA J.O. DIN 1980

LAUSANNE, 1 (Agerpres). — Orașele Moscova și Los Angeles au fost recunoscute drept candidate oficiale la organizarea Jocurilor Olimpice de vară din anul 1980. Pentru Jocurile Olimpice de iarnă candidează trei stațiuni : Lake Placid (S.U.A.), Vancouver — Garibaldi (Canada) și Chamonix — regiunea Montblanc (Franța). Știrea a fost anunțată de secretariatul Comitetului Internațional Olimpic. Desemnarea orașelor ce vor găzdui J. O. din anul 1980 se va face în ziua de 23 octombrie, cu prilejul sesiunii C.I.O. programată anul acesta la Viena.

ÎNOTĂTORII NOȘTRI LA PRAGA

PRAGA, 1 (Agerpres). — În ziua a doua a concursului internațional de înot de la Praga, proba masculină de 400 m mixt a fost cîștigată de Dobroshcke (R. D. Germană) cu timpul de 4:52,6. Înotătorul român **Dietmar Weterneck** a ocupat locul patru, fiind cronometrat în 4:59,2.

Învingătoare în proba de 200 m delfin, **Anca Groza** (România) s-a clasat pe locul trei în proba de 100 m delfin, cu rezultatul de 1:08,6. În cursa masculină de 100 m spate, sportivul român **Adrian Horvath** s-a situat pe locul trei cu timpul de 1:02,9.

A LUAT SFÎRȘIT TURNEUL DE ȘAH DE LA VRNJACKA BANJA

BELGRAD, 1 (Agerpres). — S-a încheiat turneul internațional feminin de șah pe echipe de la **Vrnjacka Banja.** Primul loc a fost ocupat de reprezentativa **Ungariei,** cu 12½ p. Locul secund a revenit, la un punct diferență (11½ p), echipei **României.** Au urmat în clasament : 3. **Bulgaria** 9 p, 4. Iugoslavia 4½ p, 5. Polonia 2½ p. Întîlnirea din ultima rundă dintre echipele **României** și **Ungariei** s-a terminat la egalitate (2—2), în cele două partide întrerupte **(Polihroniade—Ivanka** și **Teodorescu—Porubski)** fiind consemnată remiza. Tot în ultima rundă, **Bulgaria** a întrecut **Iugoslavia** cu 3—1.

RECORDURI PE PISTA DE GHEAȚĂ DE LA ALMA ATA

MOSCOVA, 1 (Agerpres). — În cadrul concursului internațional de patinaj viteză de la Alma Ata, sportivul sovietic Iuri Kondakov a stabilit un nou record unional în proba de 5 000 m cu performanța de 7:15,95. Concurenții români **Gheorghe Pop** și **Victor Sotirescu** s-au situat pe locurile 28 (8:45,43), respectiv 30 (8:55,74).

În cursa de 500 m, rezervată sprinterilor, victoria a revenit patinatorului sovietic Evgheni Kulikov — 38,48, secundat de compatriotul său Vladimir Kașei — 38,70. Clasat pe locul 17, sportivul român **Vasile Coroș** a stabilit un nou record național cu timpul de 42,83.

Iuri Kondakov a terminat învingător și în proba de 1 500 m în care a fost cronometrat cu 2:01,63. **Victor Sotirescu** a ocupat locul 29, cu 2:15,49.

CURSĂ DECISĂ ÎN ULTIMUL TUR...

JOHANNESBURG, 1 (Agerpres). — Cea de-a treia probă pentru campionatul mondial de automobilism (formula I), desfășurată pe circuitul de la Johannesburg, a fost cîștigată de pilotul argentinian Carlos Reutemann, care, la volanul unei mașini „Brabham", a realizat o medie orară de 187,070 km. Pe locurile următoare s-au clasat francezul Jean Pierre Beltoise („B.R.M.") și englezul Mike Hailwood („McLaren"). Brazilianul Emerson Fittipaldi („McLaren"), unul dintre favoriții cursei, s-a situat pe locul șapte. Austriacul Niki Lauda, pe Ferrari, conducea pînă în ultimul tur, cînd a trebuit să abandoneze din cauza unor defecțiuni mecanice.

În clasamentul general al campionatului mondial rezervat piloților de formula I, conduce Clay Regazzoni (Elveția) cu 10 puncte, urmat de Dennis Hulme (Noua Zeelandă), Emerson Fittipaldi, Carlos Reutemann și Mike Hailwood — toți cu cîte 9 puncte.

MAEȘTRII CROSEI

De 12 ori deținători ai titlului de campioni ai lumii, hocheiștii reprezentativei U.R.S.S. se pregătesc pentru un nou asalt spre victorie. Între 5 și 20 aprilie sînt programate la Helsinki întrecerile primei grupe a campionatelor mondiale de hochei pe gheață. Din lotul sovietic, care va face deplasarea în capitala finlandeză, nu lipsesc recunoscuții maeștri ai crosei ca Vlaceslav Tretiak, Viktor Kuznețov, Aleksandr Maltev, Valeri Harlamov.

În fotografie: un gol marcat de Valeri Harlamov (nr. 13).

CAMPIONATE DE FOTBAL ÎN EUROPA

R.D. GERMANĂ. Cu două etape înainte de terminarea campionatului, lupta pentru titlu este extrem de pasionantă. Patru echipe candidează încă pentru locul 1 : **F.C. Magdeburg** și **Dynamo** au cîte 35 de puncte, **F.C. Carl Zeiss Jena** — 34 p și **Vorwärts-Frankfurt/Oder** — 33 p. În etapa a 24-a, Jena a fost învinsă de Magdeburg pe teren propriu cu 2—1, Dynamo Dresda a cîștigat cu 3—2 cu Lokomotive la Leipzig, iar Vorwärts a învins pe Energie, la Cottbus, cu 3—1 ! Astfel, după 5 ani și jumătate (în 76 de meciuri neînvinsă acasă), formația din Jena suferă primul eșec pe teren propriu. Mîine are loc un alt derby : Dynamo Dresda—F.C. Magdeburg.

CEHOSLOVACIA (etapa a 20-a). — Slavia Praga—Slovan Bratislava 5—1 ; V.S.S. Kosice — Spartak Trnava 1—0 ; Inter Bratislava — Sparta Praga 1—0 ; Zbrojovka Brno — Bohemians Praga 2—0 ; Banik Ostrava — AC Nitra 4—0 ; Z.V.L. Jilina — Sklo Union Teplice 2—1 ; Dukla Praga—Tatran Presov 1—0 ; Skoda Plsen — Lokomotiv Kosice 1—1.

Clasament : 1. **Banik Ostrava** — 27 p ; 2. **Dukla Praga** — 26 p ; 3. **Slovan Bratislava** — 25 p.

PORTUGALIA (etapa a 26-a). — În derbyul campionatului : Sporting Lisabona — Benfica Lisabona 3—5 ; Olhanense — F.C. Porto 2—1 ; Barreirense — Montijo 1—1 ; Vitoria Setubal—C.U.F. 2—0 ; Boavista—Farense 1—0 ; Leixoes—Oriental 1—3 ; Belenenses — Beira Mar 4—1 ; Academica—Guimaraes 2—1.

Clasament : 1. **Sporting** — 42 p ; 2. **Benfica** — 40 p ; 3. **Vitoria Setubal** — 39 p.

SPANIA (etapa a 28-a). — C.F. Barcelona—Saragossa 2—0 ; Malaga—Atletico Bilbao 1—0 ; Ovideo—Murcia 0—1 ; Atletico Madrid—Granada 2—1 ; Valencia — Castelon 3—0 ; Las Palmas — Real Madrid 1—0 ; Elche—Real Sociedad 1—2 ; Celta Vigo—Gijon 1—0.

Clasament : 1. **C.F. Barcelona** — 43 p ; 2. **Atletico Madrid** — 34 p ; 3. **Malaga** — 33 p.

OLANDA (etapa a 28-a). — Go Ahead Deventer—Ajax Amsterdam 2—2 ; MVV Maastricht—PSV Eindhoven 4—3 ; Graafschap — FC Utrecht 3—0 ; Telstar—Az '67 Alkmaar 3—0 ; Sparta Rotterdam — Haarlem 1—0 ; F.C. den Haag — Feyenoord Rotterdam 0—2 ; Roda Kerkrode — Nac Breda 0—0 ; FC Groningen — FC Twente Enschede 1—2 ; FC Amsterdam—Nec Nijmegen 5—0.

Clasament : 1. **Feyenoord Rotterdam** — 46 p ; 2. **FC Twente** — 46 p ; 3. **Ajax Amsterdam** — 45 p.

GRECIA (etapa a 25-a). — Panathinaikos — Apollon 1—0 ; Panionios—AEK 1—2 ; Fostir—Panahaiki 1—1 ; Aegaleo—Kavala 1—0 ; Olympiakos Pireu—Ethnikos 2—1 ; Aris—Heraklis 1—0 ; PAOK—Kalamaria 5—0 ; Serrai—Larissa 2—1 ; Olympiakos Nicosia — Olympiakos Volos 2—0.

Clasament : 1. **Olympiakos Pireu** — 44 p ; 2. **Panathinaikos** — 40 p ; 3. **Aris** — 38 p.

LA RIO DE JANEIRO: BRAZILIA – MEXIC 1-1

RIO DE JANEIRO 1 (Agerpres). — Echipa Braziliei a început seria meciurilor de verificare în vederea participării la turneul final al campionatului mondial, jucînd la Rio de Janeiro cu selecționata Mexicului. Partida, care a fost urmărită de peste 80 000 de spectatori, s-a încheiat la egalitate : 1—1 (0—0). Gazdele au deschis scorul în minutul 51, cînd **Jairzinho,** după o cursă spectaculoasă, a înscris imparabil. Cinci minute mai tîrziu, fotbaliștii mexicani au obținut egalarea : la o lovitură de colț executată de Galindo balonul a fost reluat cu capul în plasă de **Manzo.** În continuare, inițiativa a aparținut tot oaspeților, acțiunile lor ofensive punîndu-l la grea încercare pe portarul Leao, care a apărat magistral. În ultimele minute ale partidei campionii mondiali au forțat victoria, dar atacurile lor dezlănțuite au fost respinse cu ușurință de apărarea formației mexicane.

Formațiile : BRAZILIA : **Leao, L. Pereira, Alfredo, Ze Maria, Carbone (Levinha), Marco Antonio, Jairzinho, Paulo Cesar, Mirandinha (Enneas), Ademir de Guia, Rivelino ;** MEXIC : **Puente — Trujill, Pena, Ramos, Galindo, Gonzalez, Valdez, Manzo, Borja, Torre, Horacio (Lopez).**

TELEX • TELEX • TELEX • TELEX • TELEX

La Hiroshima a continuat concursul de natație cu participarea unor înotători din R.D.G. În toate finalele disputate în ziua a doua de concurs, victoria a revenit oaspeților. Roland Matthes a cîștigat proba de 100 m spate cu performanța de 59,4, secundat de Keigo Nakabe — 1:03,6. În cursa de 200 m liber, pe primul loc s-a clasat Roger Pyttel — 2:01,2, iar Hartmut Flöckner a cîștigat proba de 200 m fluture cu 2:10,3. În întrecerile feminine, cel mai bun rezultat a fost realizat de recordmana mondială Andrea Hübner, învingătoare în proba de 200 m mixt cu timpul de 2:24,9.

■

Cu prilejul unui concurs atletic desfășurat la Dallas (Texas), sprinterul american Chris Garpenborg a cîștigat proba de 100 yarzi plat cu excelentul timp de 9,1. Performanța lui Garpenborg, care egalează recordul mondial al probei, nu a putut fi însă omologată deoarece învingătorul a beneficiat de vînt favorabil (mai mult de 3 m pe secundă). Recent, Garpenborg a fost cronometrat pe distanța de 100 m în 10,2. În cursa de 330 yarzi garduri, William Blessing a stabilit un nou record național cu timpul de 35,9.

■

În cadrul turneului feminin de baschet de la Zakopane, echipa R.S.S. Moldovenească a întrecut cu scorul de 62—61 (29—26) reprezentativa Poloniei. Într-un alt joc, selecționata secundă a Cehoslovaciei a dispus cu scorul de 66—63 (29—39) de formația similară a Poloniei.

■

Prima etapă a raliului internațional automobilistic „Firestone" a fost cîștigată de vest-germanul Walter Rorhl, care conduce o mașină „Opel Ascona". Traseul acestei competiții, care se desfășoară în cadrul campionatului european de raliuri, este în lungime de 1 600 km.

■

Campionul mondial de motociclism la clasa 500 cmc., englezul Phil Read, a terminat învingător în două curse disputate în cadrul concursului internațional de la Riccione (Italia). Phil Read, care a concurat pe o mașină „M.V. Agusta", s-a clasat pe locul întîi la clasa 350 cmc cu o medie orară de 136,910 km. În întrecerea rezervată motocicletelor de la clasa 500 cmc. Phil Read a parcurs 80,224 km în 35:14,1, cu o medie orară de 137,605 km.

■

Cea de-a 58-a ediție a tradiționalei curse cicliste „Turul Flandrei" s-a încheiat în localitatea belgiană Meerbeke cu victoria rutierului olandez Kees Bal, cronometrat pe distanța de 256 km cu timpul de 6h10. La 19 secunde de cîștigător a sosit un pluton de 9 cicliști în care se aflau, printre alții, belgienii Frans Verbeck, Walter Godefrot, Eddy Merckx și olandezul Gerb Karstens. În urma acestor rezultate, în clasamentul „Trofeului Super Prestige—Pernod", pe primul loc se află Joop Zoetemelk (Olanda) cu 105 p, urmat de Eddy Merckx (Belgia) — 70 p, Kees Bal (Olanda) și Felice Gimondi (Italia) — 60 p.

ALTE MECIURI

● Pe stadionul „Sporting Club" din Kuweit a luat sfîrșit cel de-al 3-lea turneu internațional de fotbal. În finală, selecționata Kuweit a învins cu 4—0 echipa Arabiei Saudite cîștigînd pentru a treia oară consecutiv trofeul. Pe locul trei s-a clasat formația statului Qatar. În anul 1976, turneul se va desfășura în Qatar.

● La Kosice, în preliminariile Turneului U.E.F.A.: Cehoslovacia — U.R.S.S. 1—0 (0—0).

● La Port au Prince: Haiti — Uruguay 0—0.

Redacția și administrația : București, str. Vasile Conta nr. 16 ; telefoane : centrala 11.10.05, secția corespondenți 11.51.09, interurban 72 și 286 ; telex : sportrom buc. 180, Tiparul I. P. „Informația", București 40.368

PROLETARI DIN TOATE ȚĂRILE, UNIȚI-VĂ!

Sportul

ZIAR AL CONSILIULUI NAȚIONAL PENTRU EDUCAȚIE FIZICĂ ȘI SPORT

ANUL XXX — Nr. 7731 | 4 PAGINI 30 BANI | Miercuri 3 aprilie 1974

O NOUĂ DOVADĂ DE GRIJĂ ȘI PREȚUIRE A PARTIDULUI ȘI STATULUI NOSTRU PENTRU CEI CARE CONTRIBUIE LA CREȘTEREA PRESTIGIULUI SPORTIV INTERNAȚIONAL AL ROMÂNIEI SOCIALISTE!

PREȘEDINTELE NICOLAE CEAUȘESCU A ÎNMÂNAT ÎNALTE DISTINCȚII CAMPIONILOR MONDIALI LA HANDBAL

Marți la amiază, la Palatul Republicii, a avut loc solemnitatea înmînării de înalte ordine și medalii conferite, prin Decret prezidențial, unor sportivi și activiști pe tărîm sportiv pentru comportarea remarcabilă și ocuparea locului I la Campionatul mondial de handbal masculin — ediția 1974 —, precum și pentru contribuția deosebită adusă la dezvoltarea acestui sport și la creșterea prestigiului sportului românesc pe plan internațional.

Înaltele distincții au fost înmînate de președintele Republicii Socialiste România, tovarășul Nicolae Ceaușescu.

La solemnitate au luat parte tovarășii Emil Bodnaraș, Manea Mănescu, Emil Drăgănescu, Paul Niculescu-Mizil, Gheorghe Pană, Cornel Burtică, Ion Ioniță.

Erau, de asemenea, prezenți Constantin Stătescu, secretarul Consiliului de Stat, Emil Bobu, ministrul de interne, Ion Traian Ștefănescu, prim-secretar al C.C. al U.T.C., ministrul pentru problemele tineretului, Nicu Ceaușescu, vicepreședinte al Consiliului U.A.S.C.R., general-locotenent Marin Dragnea, prim-vicepreședinte al Consiliului Național pentru Educație Fizică și Sport.

Au fost distinși cu :

„ORDINUL MUNCII" CLASA I tovarășii : **Ștefan I. Birtalan, Cristian P. Gațu, Lucian C. Grigorescu, Gheorghe N. Roland Gunesch, Gavril Emeric A. Kicsid, Ghiță A. Licu, Corneliu P. Penu ;**

Ordinul **„MERITUL SPORTIV" CLASA I** tovarășii : **Adrian G. Cosma, Ioan P. Kunszt Ghermănescu, Nicolae S. Nedef, Werner P. Stockl, Constantin G. Tudosie, Oprea St. Vlase, Radu V. Voina ;**

„ORDINUL MUNCII" CLASA A II-a tovarășul **Constantin I. Șerpe ;**

Ordinul **„MERITUL SPORTIV" CLASA A II-A** tovarășii : **Marin Gh. Dan, Alexandru I. Dincă, Corneliu D. Oțelea, Gheorghe Gh. Săvescu, Cristian F. Țopescu, Eugen Gh. Trofin :**

Ordinul **„MERITUL SPORTIV" CLASA A III-A** tovarășii : **Liviu O. Bota, Costică N. Căpățînă, Pantelie P. Cirligeanu, Alexandru N. Ilie, Ștefan I. Orban, Vasile V. Sidea, Irimie Mircea I. Stef ;**

Medalia **„MERITUL SPORTIV" CLASA I** tovarășii : **Ludovic I. Berekmery, Mihai I. Cojocaru, Mircea I. Grabovschi.**

În numele componenților reprezentativei naționale de handbal, căpitanul echipei, Cristian Gațu, a exprimat în cuvinte calde deosebita onoare și satisfacție de a fi primiți și decorați de președintele Republicii Socialiste România, tovarășul Nicolae Ceaușescu. **Dacă în memorabila finală,** a spus el, **am avut emoții, ele nu depășesc ca intensitate pe cele de astăzi, cînd, aici — în fața dumneavoastră — dorim să închinăm victoria noastră finală și titlurile de campioni ai lumii celor trei mari evenimente pe care le trăiește anul acesta întregul popor român — alegerea dumneavoastră în înalta funcție de președinte al Republicii Socialiste România, cea de-a XXX-a aniversare a eliberării și cel de-al XI-lea Congres al Partidului Comunist Român.**

Vă asigurăm că — și în viitor — nu vom precupeți nimic pentru ca tricolorul românesc să se înalțe pe cel mai înalt catarg, iar handbalul să rămînă unul din cei mai strălucitori ambasadori ai României pe tărîm sportiv.

Mulțumind din inimă pentru înaltele distincții, a vorbit apoi sportivul Cornel Penu. **În lupta pentru dobîndirea celui de-al patrulea titlu mondial,** a spus el, **am fost animați de dorința fierbinte de a ne aduce prinosul de recunoștință partidului și statului nostru pentru minunatele condiții de viață și pregătire asigurate tineretului. Sîntem mîndri, tovarășe președinte, că am reușit să impunem din nou sportul românesc, aducîndu-ne astfel modesta noastră contribuție la sporirea prestigiului sportiv internațional al României socialiste.**

Primit cu puternice aplauze de cei prezenți, a luat cuvîntul președintele Republicii Socialiste România, **tovarășul NICOLAE CEAUȘESCU.**

Cuvintele adresate de președintele Republicii, felicitările și urările de noi succese au fost primite cu emoție, cu deosebită satisfacție de sportivi.

Tovarășul Nicolae Ceaușescu, ceilalți conducători de partid și de stat s-au întreținut, apoi, cordial cu cei decorați.

CUVÎNTUL TOVARĂȘULUI NICOLAE CEAUȘESCU

Tovarăși,

Doresc ca, în numele conducerii de partid și de stat, precum și al meu personal, să vă adresez tuturor cele mai calde felicitări pentru victoria strălucită pe care ați obținut-o la Berlin, cucerind pentru a patra oară titlul de campioni mondiali la handbal.

De asemenea, doresc să vă adresez felicitări cu prilejul înmînării acestor înalte distincții și ordine ale Republicii Socialiste România.

Acordarea acestor ordine constituie o expresie a aprecierii deosebite pe care conducerea de partid și de stat o dă handbalului românesc, componenților echipei naționale, care au știut să apere în mod demn culorile naționale și să obțină această victorie.

Desigur, în fața handbalului, ca și a celorlalte discipline sportive, stau sarcini mari. Sper că exemplul echipei naționale de handbal va fi urmat și de sportivii din celelalte domenii, atît în confruntările din diferitele competiții europene și mondiale, cît și în pregătirea pentru Olimpiadă. Cred că se va ține seama de învățămintele Jocurilor Olimpice de la München și se vor face asemenea pregătiri încît la Olimpiada viitoare să obținem realmente rezultate pe măsura posibilităților și condițiunilor pe care poporul, statul nostru, le creează activității sportive. Exemplul handbaliștilor trebuie să însuflețească și să mobilizeze și celelalte echipe, pe ceilalți sportivi români — așa cum exemplul pe care oamenii muncii din România îl dau în înfăptuirea programului de dezvoltare economico-socială trebuie să constituie pentru sportivii patriei noastre un îndemn de a-și face fiecare datoria în condițiuni cît mai bune.

În ce privește pe handbaliști, sper să ne aducă și un al cincilea titlu de campioni mondiali. Îi anunț de pe acum că — așa cum se obișnuiește în sport — vom ridica ștacheta de la „Ordinul Muncii" la Ordinul „23 August". (Aplauze puternice).

Încă o dată vă felicit și vă urez multe succese în activitatea sportivă, în întreaga voastră activitate, multă sănătate și fericire ! (Aplauze puternice).

Agenda ACTIVITĂȚII SPORTIVE DE MASĂ

Cele două mari acțiuni, **CUPA TINERETULUI,** ediția de vară, care a început de cîtăva vreme în localitățile țării și **CROSUL TINERETULUI** polarizează, în aceste zile de primăvară, atenția tuturor celor ce se preocupă de activitatea sportivă de masă. În rîndurile care urmează facem loc unor noi știri sosite în ultima vreme la redacție.

„CUPA TINERETULUI" ÎN JUDEȚUL MUREȘ

În localitățile **județului Mureș,** asociațiile sportive au pornit cu însuflețire la organizarea a numeroase întreceri și concursuri care figurează în programul ediției de vară a Cupei tineretului. Aproape 3 000 de tineri din localitățile **Sighișoara, Luduș, Tîrnăveni** și **Reghin** s-au întrecut la atletism, baschet, mini-fotbal, gimnastică, handbal, volei și tir. Aceste competiții au fost completate cu interesante demonstrații de judo, handbal și gimnastică acrobatică, susținute de sportivi de performanță din județul nostru.

Ioan PĂUȘ, coresp. județean

ÎNTRECERI DIVERSE ȘI LA PLOIEȘTI

La **Grupul școlar Construcții** din municipiul Ploiești s-a dat, cu puțină vreme în urmă, startul unei competiții de handbal cuprinzînd pentru „Cupa tineretului". Tot cu prilejul inaugurării ediției de vară a populare competiții s-a desfășurat și un concurs de cros la care au participat 150 de elevi. Iată cîștigătorii : cat. 15—16 ani : **Gherghina Sima** și **Ion Rusu** ; cat. 16—17 ani : **Mariana Scărlăteascu** și **Dumitru Dănăilă.**

★

Catedra de educație fizică a **Grupului școlar al Uzinei 1 Mai** organizează zilnic, cu sprijinul profesorilor **Gheorghe Moise, Petre Popescu, Constantin Neagu** și **V. Columban** întreceri la fotbal, handbal și tenis de masă, cu participarea a 12 echipe, 8 echipe și respectiv 40 de elevi.

Florian ALBU, coresp.

CROSURILE ÎN PRIM PLAN

Duminică dimineață, pe un traseu amenajat în centrul municipiului **Tg. Jiu,** s-a desfășurat etapa pe localitate a Crosului tineretului. Din cei peste 500 de par-

(Continuare în pag. a 2-a)

ACTIVITATEA FOTBALISTICĂ TREBUIE SĂ ATINGĂ COTE VALORICE SUPERIOARE!

● LUCRĂRILE COMITETULUI F. R. FOTBAL ●

Ieri dimineață a avut loc plenara Comitetului F. R. Fotbal. La ședință au participat membrii Comitetului federal, ai Biroului F.R.F., conducători de cluburi și secții, antrenori, arbitri, activiști din domeniul fotbalului, reprezentanți ai presei centrale și de specialitate.

Conducerea **C.N.E.F.S.** a fost reprezentată de **tov. general-lt. Marin Dragnea,** prim-vicepreședinte al C.N.E.F.S., și **Miron Olteanu,** secretar al C.N.E.F.S.

La primul punct al ordinei de zi, tov. **Florea Tănăsescu,** secretar general al F. R. Fotbal, a prezentat darea de seamă asupra activității forului de specialitate în perioada care s-a scurs de la ultima reuniune a Comitetului federal.

În continuare au avut loc discuții asupra dării de seamă prezentate. Vorbitorii s-au referit atît la probleme de ordin general, cît și la unele privind aspecte ale muncii lor, ale sectoarelor pe care le reprezentau. Tov. **Puiu Rapaport** — președintele clubului **F.C. Argeș** — s-a referit la problemele privind formula competițională, reprezentarea fotbalului nostru în cupele europene, regulamentul de transferări, aspecte ale organizării cluburilor de fotbal și a făcut o serie de observații autocritice referitoare la modul cum clubul piteștean a pregătit jucătorii selecționați în loturile reprezentative. Tov. **Ilie Oană,** antrenor, a insistat asupra principiilor de selecție ale reprezentativei, a îmbunătățirii muncii cu juniorii și copiii, a pregătirii timpurii, arătînd și o serie de neajunsuri din munca sa de antrenor la **Politehnica Iași,** precum și unele deficiențe din arbitrajele la prima divizie. Tov. **Aram Agop,** președintele Comisiei județene Constanța, a prezentat o suită de propuneri pentru viitoarea activitate, pe baza proiectelor elaborate de conducerea F.R.F. Tov. **Traian Tomescu,** șeful sectorului fotbal din cadrul Comitetului municipal București de educație fizică și sport, s-a oprit asupra unor aspecte ale regulamentului de transferări, al competiției „Cupa speranțelor", autofinanțării cluburilor, activității arbitrilor etc. Tov. **Nicolae Petrescu,** președintele Colegiului central al antrenorilor, a abordat subiecte din activitatea curentă a colegiului dar și unele privind intensificarea procesului de instruire-antrenament. Tov. **Andrei Rădulescu,** președintele Colegiului central de arbitri, a dedicat intervenția sa activității acestui sector, arătînd o suită de aspecte dar exprimînd și angajamentul colegiului de a lupta pentru ferma îmbunătățire a arbitrajelor. Tov. **Const. Grigoriu,** președintele Comisiei județene Neamț, a vorbit despre problemele acute ale activității comisiilor județene. Tov. **Virgil Economu,** membru al Comitetului federal, a amintit cîteva dintre marile deficiențe care se întîlnesc în activitatea fotbalistică, insistînd pentru o pregătire metodică, eficientă, de un înalt nivel, de maximă perfecționare a eșalonului performanței. Tov. **Gheorghe Țigler,** de la clubul **Metalul București,** a prezentat nu numai o suită de observații la proiectele de acțiuni ale F.R.F. dar a făcut și unele propuneri pentru aceste viitoare acțiuni, toate izvorînd din activitatea clubului unde lucrează. Tov. **Valentin Stănescu,** antrenorul lotului reprezentativ, a insistat asupra obiectivelor echipei naționale, a prezentat o situație a actualului moment al activității și a arătat că, împreună cu colectivul de tehnicieni, va face toate e-

(Continuare în pag. a 3-a)

Săptămîna viitoare, la Cluj

TURNEUL INTERNAȚIONAL DE BASCHET „CUPA FEDERAȚIEI"

Tradiționalul turneu internațional de baschet masculin „Cupa federației", ajuns la ediția a V-a, se va desfășura anul acesta la Cluj, în zilele de 12, 13 și 14 aprilie. La întreceri, care constituie un util prilej de verificare în vederea marilor competiții ale anului, vor lua parte reprezentativele României, Ungariei, R. F. Germania și redutabila echipă I.T.R. Minsk, participantă la prima categorie a campionatului U.R.S.S.

Federația noastră de specialitate a alcătuit următorul program de disputare a întîlnirilor :

vineri 12 :

R. F. Germania — I.T.R. Minsk
România — Ungaria

sîmbătă 13 :

Ungaria — R. F. Germania
România — I.T.R. Minsk

duminică 14 :

Ungaria — I.T.R. Minsk
România — R. F. Germania

REPREZENTATIVA MASCULINĂ DE VOLEI A ROMÂNIEI PARTICIPĂ LA TURNEUL DE LA BRATISLAVA

Echipa masculină de volei a **României** a plecat la Bratislava pentru a lua parte la un puternic turneu internațional, la care vor mai fi prezente, printre altele, formațiile **R. D. Germane,** campioană mondială, **Bulgariei, Ungariei, Cehoslovaciei.** Lotul echipei române, însoțit de antrenorii **Ștefan Roman** (antrenor federal) și **Aurel Drăgan,** precum și de arbitrul internațional **Ion Armeanu,** cuprinde următorii jucători : **Wiliam Schreiber, Cornel Oros, Laurențiu Dumănoiu, Mircea Tutovan, Gyula Bartha, Adrian Arbuzov, Teofil Chiș, Constantin Stere, Stelian Penciulescu, Constantin Chițigci, Marian Păușescu** și **Constantin Bădiță.**

SPORTUL BÎRLĂDEAN ARE MULTE DISPONIBILITĂȚI NEVALORIFICATE!

Viața sportivă a ORAȘELOR

● Larga popularitate a rugbyului ● Tradiția multor sporturi trebuie mai serios susținută ● Se simte nevoia unui salt mai viguros spre marea performanță ● Cadrele de specialitate pot să-și aducă o contribuție mai mare la îmbunătățirea rezultatelor.

Bîrladul și-a creat o frumoasă faimă nu numai prin produsele industriei sale, ci și prin rugby. În 1956, cînd un grup de practicanți sau pasionați ai acestui sport s-au gîndit să pună bazele unei echipe, nimeni nu credea că acest gest va stîrni atît de largi ecouri într-un oraș fără tradiție. Și, totuși, după ce tînăra echipă Constructorul s-a înfiripat, adeziunea bîrlădenilor a întrecut așteptările inițiatorilor, ceea ce a făcut ca treptele ierarhiilor să fie rapid escaladate și în numai 2—3 ani formația să pătrundă în primul eșalon al țării, în 1958—59. A rezistat un an în A, s-a reintors pentru încă doi în B, pentru a semna apoi o prezență continuă pînă astăzi în rîndul elitei. Aici cresc și de aici pleacă la alte echipe rugbyști valoroși, aici fotbalul nu este sportul numărul 1 ! În zilele de sfîrșit de iarnă, pe care le-am petrecut în inima sportului bîrlădean, ne-am dat seama că, din toate punctele de vedere, rugbyul deține primul loc. El își face simțită zilnic prezența în viața sportivă a orașului. Chiar și atunci cînd nu există activitate competițională. Zilnic grupe de copii și juniori — fie aparținînd „Rulmentului", fie Școlii sportive, Grupului școlar industrial sau centrelor federației — sînt oaspetele sălii de sport. Zilnic vin noi doritori de a practica rugbyul pentru a fi testați. Am urmărit în cîteva rînduri, împreună cu prim-vicepreședintele Consiliului municipal pentru educație fizică și sport, **Petru Oprea,** antrenamentele acestora și nu am putut să nu remarcăm aceastăă emulație rugbystică puțin comună. De la temele de învățare pe care instructorul **Cornel Bogos** le explica teoretic și practic, cu multă pricepere și răbdare, juniorilor de la Centrul federației, la lucrul cu halterele pentru dezvoltarea forței, sau la explicarea unor tehnici mai pretențioase cum făcea cu elevii săi de la Școala sportivă prof. **Eugen Coja,** totul se desfășoară sub semnul unui interes vădit din partea sportivilor. La rugby se asudă din belșug, fără șovăire, oricînd, **„Pentru tineretul localnic** — ne spunea, la unul din antrenamentele diviziorarei A, conducătorul acesteia, **Viorel Călin — nu înseamnă puțin lucru să fii rugbyst. De altfel, eu însumi am început ca fotbalist, dar mi-a plăcut apoi mai mult fair-play-ul, sub toate aspectele, din rugby. Necazul nostru cel mare este că avem mereu echipă „de pluton" din cauză că în fiecare an rămînem fără mulți dintre fruntași, care pleacă la școli superioare. De aceea sîntem întotdeauna echipa cea mai tînără din divizie".** Am urmărit și pregătirile Rulmentului, la care alături de antrenor își aducea contribuția și căpitanul echipei, **Marin Rainea,** cel mai virstnic jucător (la rîndul său instructor la o grupă de juniori), exemplu de sîrguință și seriozitate ce trezește admirația și respectul mai tinerilor colegi și ale nelipsiților „începători" care vin cu ghiozdane sub braț să-i vadă pe divizionari... Rugbyul este „inima sportivă" a orașului. Și aceasta nu este doar o simplă impresie...

Zilnic, în orele de antrenament, rugbyștii de la Rulmentul Bîrlad se pun la punct cu pregătirea fizică și tehnică. Iată-i la un astfel de antrenament, exersînd procedee de recuperare a balonului după repuneri din margine

Foto : Ion MIHAICĂ

SOLU-I BUN, SĂMÎNȚA BUNĂ, DAR...

— Convorbire cu prof. Sergiu Arfire —

Dintre cei mai stăruitori activiști pe tărîmul sportului bîrlădean nu poate fi omis, în nici un caz, prof. **Sergiu Arfire,** director adjunct al Grupului școlar industrial. Această preocupare extra-profesională a sa (nu are specialitatea în domeniul educației fizice) este, de altminteri, explicabilă. Fost rugbyst la Știința și C.S.M. Iași, arbitru de categorie republicană, legat prin firele trainice ale unei pasiuni constante de „sportul bărbătesc", nu putea să-l dea uitării nici după ce vîrsta l-a obligat să se retragă de pe terenul de sport. Odată statornicit în Bîrlad, a continuat să activeze în folosul rugbyului, pregătind copiii dornici să practice acest sport în cadrul centrului înființat la Casa Pionierilor. L-am vizitat la locul său de muncă, seara, după încheierea cursurilor, legînd o scurtă

Aurelian BREBEANU

(Continuare în pag. a 3-a)

S-a scurs un an de la adoptarea de către Plenara C.C. al P.C.R. a unei Hotărîri de însemnătate indiscutabilă pentru amplificarea educației fizice a maselor și pentru propășirea sportului de performanță în țara noastră. Acest document de căpătîi pentru întreaga mișcare sportivă a dat naștere pretutindeni unei vii emulații în rîndul activiștilor, tehnicienilor și sportivilor, a avut ca efect pătrunderea mai viguroasă a exercițiului fizic în toate categoriile de cetățeni, creșterea performanțelor pe plan intern și internațional.

Ca în toate celelalte orașe, și în Bîrlad activitatea sportivă a cunoscut un moment de relansare, în acest răstimp, atît în ceea ce privește sportul de masă cît și cel de performanță. Dar ne-am convins că acest oraș are mult mai mari disponibilități, care se cer materializate. Dacă progresul este evident prin comparație cu trecutul, nu același lucru am putea spune despre Bîrladul sportiv așezat vizavi de alte orașe de talia sa, mai cu seamă în sfera marii performanțe. Exceptînd rugbyul, toate celelalte discipline se află la o cotă scăzută față de posibilitățile umane și de condițiile de care dispune. Bătrînul oraș moldovean beneficiază de un mare număr de specialiști, de un tineret viguros, apt pentru sport, de mijloace materiale mereu îmbunătățite. Față de aceste condiții, apreciem cu părere de rău că rezultatele pe care le obțin reprezentanții săi sînt încă modeste. Se simte, prin urmare, nevoia ridicării sportului bîrlădean la nivelul condițiilor sale, al exigențelor actuale.

În preajma campionatului european

O VERIFICARE UTILĂ A RUGBYȘTILOR JUNIORI

Pînă la startul în cea de a VI-a ediție a campionatului european de rugby, rezervat juniorilor, ce se va desfășura anul acesta la Heidelberg (R. Germania), între 11—15 aprilie, au mai rămas doar nouă zile. Este, deci, firesc ca în această perioadă antrenamentele să cunoască o cotă maximă, astfel ca echipa noastră reprezentativă să se prezinte în cea mai bună formă, pentru a-și putea apăra cu succes titlurile cucerite în 1972, la Roma, și 1973, la București În acest context s-a înscris și meciul susținut, ieri după-amiază, pe terenul Parcul Copilului, în compania divizionarei A, **Grivița Roșie.**

Verificarea a fost utilă din toate punctele de vedere (grivițenii solicitîndu-i din plin pe selecționabili), ea oferind colectivului de antrenori posibilitatea de a pune în aplicare diverse scheme tactice și de a face corecțiile necesare, atunci cînd a fost nevoie. În primul rînd, trebuie să reliefăm comportarea compartimentului înaintării (notăm pe **Iancu Jianu, Constantin Răileanu, Chenan Ebu, Adrian Toma, Teodorin Tudose, Marian Zafiescu, Florică Murariu),** care a știut să blocheze bine atacurile adverse, dînd dovadă de precizie în acțiunile inițiate. Mai puțin inspirate și percutante s-au dovedit a fi liniile de trei-sferturi, care nu întotdeauna s-au orientat bine tactic în teren. Acest lucru a fost, deseori, urmarea și a unor greșeli de tehnică individuală (în special la execuția placajelor), datorate mai mult neatenției, decît necunoașterii procedeelor. Așa cum se conturează echipa (nu ne vom pronunța asupra unui XV, deoarece se preconizează multe schimbări în ceea ce privește fixarea jucătorilor pe posturi) se pare că rugbyștii lotului de juniori dispun de suficiente posibilități pentru a face față unor confruntări dificile, așa cum se anunță a fi cele din campionat.

Emanuel FÂNTÂNEANU

Azi, de la ora 16, pe terenul Steaua, Lotul național de seniori va întîlni Selecționata divizionară a Capitalei.

M. SLAVIC PRINTRE FRUNTAȘII CONCURSULUI DE ÎNOT DE LA MOSCOVA

Trei înotători români, Marian Slavic, Zeno Oprițescu și Eugen Almer au participat zilele trecute, alături de cei mai buni înotători din 12 țări, la cea de a 30-a ediție a tradiționalului concurs internațional dotat cu **„Marele premiu al ziarului Komsomolskaia Pravda".** Dintre aceștia, cea mai bună comportare a avut-o multiplul campion și recordman al țării **Marian Slavic.**

Într-o companie extrem de selectă, înotătorul bucureștean a realizat cel mai bun timp din seriile probei de 200 m liber cu 1:59,5, iar în finală el a fost devansat de cei patru componenți ai ștafetei U.R.S.S. de 4x200 m, sosind al 5-lea în 1:59,2 (la o zecime de recordul național). Slavic a reușit să se califice și în finala cursei de 400 m liber, realizînd 4:17,0 în serii și 4:18,8 (locul VIII) în întrecerea decisivă.

Sub valoarea lor au concurat Oprițescu și Almer. Primul a obținut 55,1 în seriile probei de 100 m liber, ca și campionul bulgar Ștefan Gheorghiev, dar a ratat calificarea în finală după baraj. Almer a fost cronometrat cu 18:01,2—1500 m liber, 4:32,4—400 m liber și 2:20,1—200 m delfin, cifre foarte slabe.

Printre cele mai bune rezultate ale concursului: Enith Brigitha (Olanda) 59,6—100 m liber; V. Bure (U.R.S.S.) 53,3—100 m liber; Liubov Rusanova (U.R.S.S.) 1:16,4—100 m bras; M. Kriukin (URSS) 66,0—100 m bras; Aleksandra Merzon (URSS) 66,5—100 m delfin; V. Sarighin (URSS) 58,3—100 m delfin; Natalia Popova (URSS) 4:36,0; Al. Samsonov (URSS) 4:07,3—400 m liber; E. Brigitha 2:25,4—200 m spate; L. Dobroskokin (URSS) 2:13,4—200 m spate; N. Popova 5:08,8—400 m mixt; M. Suharev (URSS) 4:40,1—400 m mixt; E. Brigitha 2:09,4—200 m liber; A. Samsonov (URSS) 1:56,8; N. Popova 2:27,9—200 m mixt; M. Suharev 2:12,7—200 m mixt.

GHEORGHE GIRNIȚA

VIITORUL BIATLONULUI, O CHESTIUNE ACTUALĂ

DE VORBĂ CU VICECAMPIONUL LUMII, GHEORGHE GÎRNIȚĂ

Biatlonul românesc își făurise, de multă vreme, un renume în arena internațională. La el migăliseră îndelung, cu performanțe meritorii, **Gyorgy Vilmoș, Constantin Carabela, Gicu Cimpoia, Nae Bărbășescu, Gheorghe Cercel, Victor Fontana** și alți schiori-pușcași, virtuoși reprezentanți ai generațiilor în succesiune. Acestui renume, în arena mondială a biatlonului, **Gheorghe Girniță**, medaliat cu argint la recentele campionate ale lumii de la Minsk, i-a dat strălucirea înaltei performanțe. Locul doi obținut în condiții extrem de dificile, (la limitele superioare ale regulamentului) într-o participare numeroasă și de elită, de la care n-a absentat nici o „stea", se constituie ca un argument convingător că biatlonul românesc este capabil de excepționale rezultate, că poate înfrunta cu succes marile întreceri olimpice și mondiale. Era nevoie de această dovadă, pentru că mulți, poate chiar și unii concurenți, începuseră să se îndoiască de destinul acestei probe.

Iată de ce succesul repurtat de Girniță ne determină a-i diseca puțin componentele.

— Spune-ne, Gheorghe Girniță, ce „antecedente sportive" ai în familie?

— Nici unul! Nici bunicii, nici părinții n-au făcut sport, n-au schiat. Doar eu și fratele meu, Nicolae.

— Atunci care iți sint „părinții sportivi"?

— Am început din 1966, la Zărnești (orașul natal) cu prof. Viorel Dan de la Școala generală Zărnești, apoi la Școala sportivă din Rîșnov cu prof. Gheorghe Piștea, unde am pășit pe adevăratul drum al performanței și din 1968 la Dinamo Brașov unde fac permanente șlefuiri.

— Ești, cum s-ar spune „un vechi" la 24 de ani?

— Schiul este unul din sporturile cu ucenicia cea mai îndelungată...

— Cum ai primit neselecționarea în echipa olimpică pentru Sapporo, cind valoarea atinsă și rezultatele îndreptățeau selecția?

— Și astăzi regret acest lucru. Poate a fost selecția prea timpurie, poate inconsecvența selecționerilor, care ne anunțaseră că vor pleca cei mai în formă în preajma Olimpiadei și în realitate s-a avut în vedere „punctajul" realizat pînă în decembrie, poate nevoia de certitudine, de nume consacrate a determinat selecționarea celor mai vîrstnici. Cred că și cu Voicu și cu mine atunci s-a săvîrșit o erorare care în parte poate fi și explicația rezultatelor de la Sapporo. Acest lucru ne-a ambiționat enorm...

— Echipa de acum a crescut față de Sapporo?

— Incontestabil! Și la fond și la tragere am realizat un mare salt valoric. Echipa s-a sudat, oamenii s-au maturizat. Și Fontana, și Voicu, și Veștea și Cristoloveanu, și eu, și încă doi, trei.

— Succesul recent nu este cumva și efectul unei conjuncturi favorabile, determinată de întineririle de echipă în spațiul dintre două olimpiade?

— Nu! Chiar dacă s-au produs întineriri (ca și în echipa noastră) ele nu sînt esențiale, în sensul diminuării forței principalelor echipe. De altfel, marile stele ale biatlonului n-au lipsit de la Minsk.

— De ce sîntem azi mai buni: care sînt argumentele succesului?

— Pregătirea a fost mai bună. Metodele, mereu noi, altele, o variație mare de mijloace și mai ales răbdarea de a așterne o fundație de rezistență (alergăm zilnic pe zăpadă cite 45—50 km!). valorificată la momentul oportun de viteze și intensități optime. A fost un an greu de experiențe și răspunderi și pentru antrenorii Constantin Tiron și Marcel Stuparu.

— Pe lîngă d-ta, cu excepția lui Voicu din proba „scurtă" de biatlon, rezultatele celorlalți n-au fost totuși prea concludente.

— Aveți dreptate, dar au fost grav afectați de gripă, chiar în preajma campionatului și Fontana, și Voicu, și Veștea. Nu există altă explicație pentru o pregătire comună, bună. Poate, doar faptul că au grăbit ritmul, intensitatea efortului, în decembrie forțînd prematur intrarea în formă. Toți însă, pe ansamblu, am fost mai buni, mult mai buni în această iarnă.

— V-a ajutat tirul, armele, forma dobîndită?

— Trebuie să spun că starea tehnică a armelor a fost perfectă, că armurierul Gabrian a fost excepțional pentru noi, restituindu-ne încrederea în noi și în arme. Am tras relaxați, încrezători... și am tras bine.

— Ai fost multă vreme bănuit de o afecțiune cardiacă, incompatibilă cu efortul, cu emoțiile cursei.

— Cred că a fost, și controalele medicale ca și rezultatul mi-au întărit convingerea că perturbațiile de ritm cardiac (ca și la Gustaw Thoeni, poate) sînt efectul unei stări psihologice, sînt continuarea excesivei mele emotivități. A fost o stare pe care multă vreme n-am putut-o controla. Poate nici acum pe deplin, dar oricum abordez problema pornind de la alte date.

— Ce gînduri aveți — d-ta, și echipa — pentru J. O. de la Innsbruck.

— Sperăm — și la proba individuală și la ștafetă și muncim serios pentru acest lucru. Un loc pe podium — mai ales la ștafetă — mi se pare acum mult mai accesibil. Și ar veni, firesc, să încununeze efortul băieților.

Mihai BARA

Turneele de baschet au confirmat din nou,

JUSTEȚEA ACTUALEI FORMULE COMPETIȚIONALE

Campionatele republicane de baschet au continuat (timp de trei zile în sala Floreasca) cu meciurile etapelor a 22-a, 23-a și a 24-a, la ele luînd parte echipele feminine din grupa 1—6 și cele masculine din grupa 7—12. În general, întrecerile au fost atractive, echilibrate și viu disputate, ele demonstrînd — încă o dată — justețea actualei formule competiționale, care programează la intervale mici întîlniri repetate între formații apropiate ca valoare. Au plăcut mult partidele fetelor și, în mod deosebit, cele dintre Voința și Rapid, Rapid și I.E.F.S., Voința și Universitatea Cluj, Politehnica și Rapid. În ceea ce privește clasamentele, ele au suferit o singură modificare importantă și anume schimbarea locurilor 2 și 3 între Voința și I.E.F.S. Avînd (deocamdată) scor egal (fiecare cite două victorii), aceste echipe sînt departajate de coșaverajul direct, net favorabil baschetbalistelor de la I.E.F.S. care au acumulat un plus de 18 puncte — 252—234 — dintre care 15 chiar în jocul desfășurat duminică seară, cînd au ciștigat cu 81—66.

Referitor la această întîlnire, încheiată la o diferență atît de categorică, se cuvine să venim cu unele amănunte. Rezultatul a fost decis în prima repriză, putem spune chiar de la începutul ei. Deosebit de agresive în apărare, coordonate excelent în atac de **Viorica Balai** (ale cărei pase au cules deseori aplauze), cu Ștefania Giurea imbatabilă sub panouri, avînd în **Clara Szabo, Angelica Tita** și **Diana Mihalic** realizatoare de clasă, sportivele de la I.E.F.S. au obținut în minutul 8 scorul de 23—7. Am crezut că la Voința se va produce un reviriment, dar nici vorbă de așa ceva. Dimpotrivă, paralizate parcă de tenacitatea adversarelor lor, echipierele Voinței au renunțat la orice împotrivire și — drept urmare — tabela de scor indica la sfîrșitul reprizei un scor cu totul neobișnuit: 52—20! În repriza secundă, studentele au continuat să domine, dar — treptat — au oprit „motoarele", în contrast cu cooperatoarele care, trezite din apatie, au încercat și au izbutit să reducă proporția înfrîngerii. Indiferent de revenirea din repriza secundă, comportarea generală a formației Voința (ale cărei performanțe precedente îi atrăseseră meritate elogii) a fost inadmisibil de slabă și sîntem convinși că ea va face obiectul unei profunde analize de către Biroul secției de baschet a clubului Voința. În meciul respectiv punctele au fost înscrise de: Szabo 27, Tita 18, Mihalic 15, Balai 14, Giurea 3, Pantea 2, Basarabia 2 petrnu I.E.F.S., respectiv Andreescu 24, T. Rădulescu 13, Simionescu 11, L. Rădulescu 10, Ioneș 6, Fierlinger 2.

La băieți, vom nota cele trei victorii ale I.C.H.F.-ului care și-a găsit în sfîrșit cadența, datorită în exclusivitate seriozității cu care se antrenează în ultima vreme. Cît privește lupta pentru evitarea retrogradării, ea vizează acum în mod direct pe Voința Timișoara (cea mai amenințată), C.S.U. Galați, Politehnica Cluj și Politehnica București.

D. STĂNCULESCU

CLASAMENTELE LA ZI

FEMININ, GRUPA 1—6

1. Politehnica	24	21	3	1717—1362	45
2. I.E.F.S.	24	18	6	1575—1292	42
3. Voința Buc.	24	18	6	1684—1412	42
4. Rapid	24	13	11	1569—1430	37
5. „U" Cluj	24	10	14	1330—1533	34
6. „U" Timișoara	24	9	15	1432—1604	33

MASCULIN, GRUPA 7—12

1. I.C.H.F.	24	12	12	1312—1724	36
2. Rapid	24	11	13	1845—1896	35
3. Politehnica Cluj	24	9	15	1609—1744	33
4. Politehnica Buc.	24	9	15	1681—1840	33
5. C.S.U. Galați	24	8	16	1671—1855	32
6. Voința Tim.	24	6	18	1567—1840	30

ÎN COMUNA OLTENI CRESC CAMPIONI

— Ion Albu, directorul liceului, este primul îndrumător al tineretului spre jocul de oină —

Numele comunei Olteni ne-a devenit familiar, nu numai prin vrednicia gospodarilor ei cooperatori, dar și prin echipa de oină, prezentă în toate marile competiții republicane, în fazele finale, pentru cucerirea titlului de campioană a României.

Într-un popas oricît de scurt făcut în această comună, ești îndrumat de cei dintîi săteni întîlniți în cale, spre un obiectiv devenit, de acum, un mare „bun obștesc": spre Liceul de cultură generală nr. 1, acolo unde se află pepiniera jucătorilor de oină, pentru echipa „Viață nouă", vicecampioana țării. Dacă întrebi: „Datorită cui?" — răspunsul ce-l primești este invariabil și nu lipsit de un oarecare accent de mîndrie: „Tovarășul profesor Ion Albu, directorul liceului, este propagandistul nr. 1, îndrumătorul tineretului spre acest sport și susținătorul său cel mai hotărît".

Pe directorul Ion Albu nu l-am găsit în cancelarie, ci pe terenul de oină alăturat, supraveghind pregătirea riguroasă a elevilor, aflați la ora de educație fizică. În mijlocul acestora se aflau și profesorii de specialitate Mirandi Ionescu și Ianoș pentru a indica soluțiile cele mai bune „la lovit" și „la prins" jucătorilor avansați și a iniția, totodată, pe cei mai mici în tainele oinei.

„Așa purtăm torța acestui sport național, de la clasele mai mari — V—VIII — pînă la începători din clasele I—IV" — ne spune directorul Albu, fără a slăbi din priviri evoluția unui jucător și întrerupîndu-și șirul frazelor spre a corecta, cu promptitudine, execuțiile pe care el le dorește cît mai apropiate de perfecțiune.

— Nu sînteți profesor de educație fizică și totuși „predați" oina ca un bun specialist...

— Sînt profesor de geografie, deci cunosc bine harta pe care înflorește cel mai autentic dintre sporturile noastre naționale. Am jucat, de altfel, oină încă din anul 1946, avînd ca profesor pe Romeo Jabeleanu din Cîmpulung Muscel. Este un lucru binecunoscut: învățătorii satelor sînt cei ce-au păstrat și cultivat dragostea pentru acest sport, pătruns apoi, în licee și, acum, în mediul sătesc.

La început, oina „în cinci", apoi s-a trecut la oina „în șapte" și cu mai mulți jucători (pe un singur culoar), ajungîndu-se la oina călăreață și cea prinzătoare.

La Olteni, oina a intrat în viața oamenilor de toate vîrstele. Am avut în echipa care a participat la campionatul din 1973 nu numai jucători tineri, dar și pe părinții lor. Jucătorii mai vechi ca Florea Gușă, s-au luptat să mențină acest sport în comuna noastră. Astăzi, din echipa care a cucerit locul 2 în Cupa României, fac parte: Marin Georgescu, Gh. Stanciu, Alexandru Matei, Călin Doinel, Gh. Costache, Marin Voiculescu, Nicolae Păunică, Gogo Voicu, Constantin Bașamac, Gh. Copoianu, Calița Ion, Gh. Dumitru, Marin Radu și Roșu Liviu.

Oina este nu numai un sport al îndemînării, al preciziei și al perspicacității, dar prezintă și un înalt indice de spectaculozitate. De aceea cred că ar trebui făcut ceva pentru a aduce mai multă lume în tribune...

D. MORARU-SLIVNA

Echipa de oină „Viață Nouă" din comuna Olteni

LA ZI...

● Etapele județene ale „Cupei României" au inaugurat actualul sezon al activității la oină. Întrecerile se vor termina la 20 aprilie, urmînd ca în mai să se desfășoare fazele de zonă, iar în prima decadă a lunii iunie, conform tradiției, finala.

● Oiniștii de la Universitatea București se vor despărți în acest sezon de antrenorul **Costel Iancu**, un pasionat iubitor al sportului nostru național. Se pare că acesta va trece la conducerea echipei campioane, C.P.B.

● **Antrenorul I. Popescu-Buftea se află în plină reorganizare cu echipa sa Dinamo, la care figurează în această funcție de peste 20 de ani. Printre cei care vor apăra în anul 1974 culorile acestei formații se vor număra și cunoscuții Fundățeanu (Celuloza Călărași), Copoieru II (Viața Nouă Olteni), frații Paulescu (Universitatea), Bobeică (Drum Nou Radu Negru) și Dragomir (Torpedo** Zărnești). Primele ședințe de pregătire vor avea loc la 10 aprilie.

● Antrenorul emerit **Al. Rafailescu**, deși la o vîrstă înaintată, nu se împacă cu inactivitatea. După cîteva sezoane în care a funcționat ca... spectator, reputatul tehnician și-a exprimat dorința de a pregăti, pentru confruntările din acest an, formația studenților bucureșteni, pe care a mai antrenat-o cu ani în urmă.

● **Ilie Dacău**, unul dintre cei mai valoroși jucători de oină, se va retrage din activitatea competițională. La cei 35 de ani ai săi, oinistul tipograf se poate mîndri cu peste zece prezențe în campionatul național și cu faptul că s-a numărat printre autorii multiplelor victorii ale C.P.B.-ului, echipa la care, în ultimul timp, a fost și antrenor. Toată stima pentru acest adevărat sportiv, pentru dăruirea cu care Ilie Dacău a apărat culorile formației sale!

Dumitru NEGREA

Cum am cîștigat, cum am pierdut!

SPORTIVII DESPRE EI ÎNȘIȘI, DESPRE VICTORIILE ȘI ÎNFRÎNGERILE LOR

POLO

PAVEL MUREȘAN (Rapid):

„DINAMO A MERITAT VICTORIA!"

Doi dintre eroii derby-ului campionatului de polo desfășurat duminică în Capitală apreciază rezultatul întîlnirii Dinamo — Rapid (4—3):

DINU POPESCU (DINAMO): „Am cîștigat pentru că am tras mai mult și mai bine la poartă. **Răducanu** a avut o „mînă de aur" în acest meci și dacă va prinde curaj, pregătindu-se cu toată seriozitatea și în continuare, echipa națională va mai dobîndi un „tunar" de temut. Meciul, cred eu, a plăcut spectatorilor. Totuși consider că ambele echipe pot juca și mai bine. Trebuie să ne întărim sistemul defensiv, să atacăm pe un front cît mai larg, să tragem la poartă mai des".

PAVEL MUREȘAN (RAPID): „Dinamo a meritat victoria. Arbitrajul a fost excelent. Echipa noastră a resimțit absența lui **Schervan**, pe care nici unul din jucătorii de rezervă nu a putut-o suplini. Am comis multe greșeli de apărare, unele chiar foarte grave. Mă refer la golul marcat de **D. Popescu**, cînd apărătorii nu au încercat în nici un chip să-l incomodeze pe dinamovist. Atacul nu a contat decît pe **Ilie Slăvei** și în parte pe **Olac**. Or cu un atacant și jumătate nu poți învinge pe Dinamo!"

BOX

FLORIAN GHIȚĂ (Electroputere Craiova)

„AM ALES CEA MAI BUNĂ TACTICĂ"

„După ce am cîștigat „Criteriul tineretului" din anul 1973, la categoria pană, am devenit titularul categoriei în lotul de tineret. În meciurile internaționale susținute cu reprezentativele R. D. Germane și Iugoslaviei am obținut victorii, dar cu prețul unor mari eforturi. Slăbeam cîte cinci kilograme ca să fac categoria. De aceea m-am decis să trec la o categorie superioară (semiușoară), unde principalul adversar era Vergil Sîrbu. Știam că datorită boxului său derutant îmi va fi un partener dificil, motiv pentru care la antrenamentele efectuate în comun l-am studiat cu mare atenție. Mi-am dat seama că principala mea armă în lupta cu el este stînga la ficat. În meciul din finala competiției de la Galați n-am făcut altceva decît să aplic tactica pe care mi-o stabilisem dinainte. Sînt fericit că am realizat o victorie clară și că tehnicienii m-au desemnat drept cel mai tehnic boxer al întrecerilor".

VOLEI

CONSTANȚA BĂLĂȘOIU (Rapid)

„PREGĂTIREA BUNĂ ȘI DORINȚA DE A ÎNVINGE NE-AU ADUS TITLUL"

„Am cucerit din nou titlul de campioane ale țării, datorită unei pregătiri bune efectuate în ajunul turneelor finale, precum și mobilizării superioare în partidele cele mai dificile, în care miza era foarte importantă. În aceste condiții, echipa noastră a știut să se organizeze mai bine și să aplice tactica cea mai potrivită. Moralul ridicat cu care am abordat întîlnirea cheie, cu Dinamo, ne-a îngăduit de asemenea să respectăm întocmai indicațiile primite înainte de joc și în timpul său, să depășim momentele critice ivite în această autentică finală. Deși avem jucătoare cu stil de joc diferit, am izbutit să ne coordonăm astfel acțiunile încît să ne completăm reciproc, încît fiecare să-și aducă o contribuție la nivel superior în cadrul ansamblului. Echipa a devenit omogenă, un mecanism perfect, pus la punct cu migală în ultimii ani.

Toate colegele mele au luptat cu multă ambiție pentru victorie. Eram decise să facem totul pentru acest titlu și aveam convingerea că nu ne poate scăpa".

BASCHET

CLARA SZABO (I.E.F.S.)

„DACĂ PIERDEAM, RATAM ORICE ȘANSĂ LA LOCUL 2"

În ultimul turneu divizionar, baschetbalistele de la I.E.F.S. au obținut două rezultate contradictorii: au fost învinse destul de net de Rapid și au cîștigat la scor derby-ul cu Voința București. Explicații asupra fluctuației în comportarea I.E.F.S.-ului ne sînt oferite de una dintre cele mai bune jucătoare ale echipei.

CLARA SZABO: „În partida cu Rapid am acuzat oboseală, deoarece antrenorul a folosit în ultimele 8 meciuri doar 6 jucătoare, în ciuda faptului că pe bancă stau rezerve de valoare. În plus, aflîndu-ne în sesiune de examene, am fost mult solicitate de pregătirea lucrărilor. În întrecerea cu Voința, însă, am uitat de toate eforturile anterioare și am intrat pe teren hotărîte să cîștigăm. Dacă pierdeam, ratam orice șansă la locul 2. Or, așa ceva nu doream cu nici un chip. Mai eram și ambiționate de eșecul în fața Rapidului... Ce s-a petrecut, se știe **(n.r.: la pauză, tabela electronică indica 52—20 pentru I.E.F.S.)**. Cauza? Voința de a învinge, mobilizarea întregii echipe pentru atingerea scopului".

HANDBAL

CORNEL PENU (Dinamo)

„PUTEAM OBȚINE O VICTORIE MAI CLARĂ LA BACĂU"

Duminică a început o nouă ediție a campionatului diviziei A de handbal. La Bacău, s-a desfășurat una dintre cele mai frumoase partide: Știința Bacău — Dinamo București (13—14). Iată, părerea lui Cornel Penu despre acest meci:

„Formația Știința este deosebit de puternică și cred că în cealaltă serie a campionatului se putea clasa pe unul din primele două locuri. În jocul de duminică, băcăuanii ne-au „întins" destul de serios, dovedindu-se excelent pregătiți, cu o concepție tactică bine stabilită și respectată. Dinamo putea obține o victorie mai clară, mai concludentă. Coechipierii mei s-au pripit în cîteva ocazii și au ratat, dar să nu uităm că a fost vorba de primul meci al campionatului și că, pînă la mult așteptatul derby cu Steaua, avem suficient timp să ne punem la punct. Din echipa noastră aș vrea să-l remarc pe Ilie Cîrlan".

REZULTATE DIN DIVIZIA B

VOLEI

Duminică s-a desfășurat penultima etapă în campionatele diviziei B. Iată rezultatele comunicate de corespondenții noștri **D. Diaconescu, C. Alexa, G. Tamaș, V. Popovici, I. Vlad, I. Pocol, A. Vasilescu, I. Păuș, Șt. Iacob, I. Ionescu, V. Arhire, I. Iancu, C. Nemțeanu, Gh. Burlea, Șt. Giurgiu** și **D. Denghel:**

MASCULIN: C.S.M. Suceava — Aurora Bacău 3—1, Politehnica Iași — C.S.U. Pitești 3—0, Confecția București — Electra București 0—3, Farul Constanța — Delta Tulcea 3—2, Locomotiva București — Medicina București 3—1, Petrolul Ploiești — Voința Alba Iulia 3—1, Corvinul Hunedoara — C.S.U. Brașov 3—2, Electroputere Craiova — Exploratorul Caransebeș 3—0, Foresta Arad — Silvania Șimleul Silvaniei 2—3, Industria sîrmei C. Turzii — Alumina Oradea 2—3, C.F.R. Cluj — Medicina Timișoara 2—3.

FEMININ: Ceahlăul P. Neamț — Tomistex Constanța 3—0, Confecția București — Universitatea Iași 0—3, Știința Bacău — C.S.U. Galați 2—3, Flacăra roșie București — Viitorul București 1—3, Drapelul roșu Sibiu — Voința M. Ciuc 1—3, I.G.C.M. Brașov — Voința Craiova 1—3, Voința Brașov — Dacia Pitești 3—0, Constructorul Arad — C. S. Zalău 3—0, Medicina Tg. Mureș — Voința Oradea 3—0.

RUGBY

Duminică, în etapa a XIV-a a Diviziei B de rugby s-au înregistrat următoarele rezultate: **SERIA I:** Rapid — Olimpia 7—6; Ș. N. Oltenița — Dunărea Giurgiu 4—3; Constructorul — Arhitectura 22—3; Politehnica — Tînărul Petrolist Ploiești 13—13; Petrochimistul Pitești — A.S.E. 3—0; **SERIA A II-A:** Chimia II Năvodari — Dacia Constanța 28—16; Constructorul C-ța — I.T.C. 9—3; Șc. sp. 2 C-ța — Cimentul Medgidia 0—69; C.F.R. Constanța — Albatros Eforie Sud 30—6; Ideal Cernavodă — Voința Constanța 8—4; Portul Constanța — Farul II 47—0.

(Rezultatele ne-au fost comunicate de corespondenții: **Gh. Emil, O. Guțu, S. Ionescu, G. Tamaș, P. Enache, Nic. Teodorescu, Nace Ster, Cornel Popa).**

Reamintim că duminică 7 aprilie se dispută prima etapă a returului și în celelalte două serii ale diviziei secunde de rugby.

ILEANA GUGIU, COȘGETERĂ DETAȘATĂ

În urma meciurilor disputate la sfîrșitul săptămînii trecute în sala Floreasca, maestra sportului Ileana Gugiu s-a detașat ca fruntașă în clasamentul celor mai eficiente jucătoare ale diviziei A. Remarcăm, de asemenea, ocuparea locului secund de către **Rodica Goian**, deținut anterior de **Liliana Rădulescu**. Iată clasamentul coșgeterelor:

1. **Ileana Gugiu** (Rapid) 446, 2. **Rodica Goian** (Universitatea Timișoara) 426, 3. **Liliana Rădulescu** (Voința) 419, 4. **Mariana Andreescu** (Voința) 382, 5. **Angelica Tita** (I.E.F.S.) 363, 6. **Suzana Szabados** (Politehnica) 360, 7. **Gabriela Ciocan** (Politehnica) 358, 8. **Ecaterina Savu** (Politehnica) 352.

Însemnări de la finalele campionatelor de greco-romane ale juniorilor

NOILE MODIFICĂRI ALE REGULAMENTULUI AU SPORIT SPECTACULOZITATEA LUPTELOR

Aproape 300 de luptători juniori — de fapt, a lipsit doar unul pentru ca cifra să fie rotundă — și-au disputat recent, la Botoșani, titlurile de campioni ai țării la greco-romane. Competiția finală, desfășurată conform noilor modificări ale regulamentului internațional, s-a bucurat de un remarcabil succes. Putem spune că aplicîndu-se modificările adoptate de forul internațional luptele vor intra în circuitul disciplinelor sportive cu largă audiență la masa spectatorilor.

Să ne oprim, în continuare, la alte aspecte evidențiate de aceste finale. Fără a fi favorizați de faptul că întrecerile decisive erau programate la Botoșani, juniorii moldoveni, pentru prima dată de-a lungul celor 29 de ediții desfășurate pînă în prezent au îngenunchiat — nu exagerăm cîtuși de puțin — luptători ai unor cluburi și asociații sportive din localități cu veche tradiție, ca cei din Lugoj, Timișoara, Arad, Brașov, Oradea ș.a. Și trebuie precizat că la Rădăuți, Iași sau Botoșani, sportul luptelor se practică doar de cîțiva ani. Cu toate acestea, din cele zece titluri de campioni la juniori mari (18—20 de ani) cinci au revenit celor de la **Nicolina Iași, Șc. sp. Rădăuți** și **Șc. sp. Botoșani**, iar primul loc în clasamentul general la juniori mici (15—17 ani) a fost ocupat de rădăuțeni! Iată de ce se cuvin felicitări antrenorilor **Virgil Gherasim** (Șc. sp. Rădăuți), **Traian Ardeleanu** (Nicolina Iași) și **Petre Ghețău** (Șc. sp. Botoșani). Printre finaliști se aflau și luptători care fac parte din lotul olimpic. Majoritatea acestora sînt tot moldoveni: Al. Botez și T. Lucescu (Nicolina), Șt. Rusu (Șc. sp. Rădăuți) și N. Dreșcanu (Șc. sp. Botoșani), victorioși scontați la categoriile lor.

Desigur, succese notabile au obținut și alți sportivi. Ne vom referi îndeosebi la cei de la **Steaua** (antrenor Marin Cristea) **Metalul București** (Ilie Gheorghe), **Șc. sp. Brașovia** (Valeriu Bularca), **Bihoreana Marghita** (Paul Göntzi), **Progresul București** (Vasile Constantinescu) și de la **Petrolul Ploiești** (Pompiliu Zidaru). Mulți dintre juniorii acestor antrenori și ai altora s-au prezentat bine pregătiți, avînd reale perspective de a intra în eșalonul luptătorilor valoroși. **G. Dumitriu** și **P. Bărăgan** (Metalul Buc.), **N. Dumitrachescu** (Petrolul), **I. Alexandru** (Progresul Buc.), **I. Nica** (Bihoreana), **P. Dicu** (MEVA Tr. Severin) și **I. Maranda** (C. S. Tulcea) sînt doar cîțiva dintre aceștia.

Despre finalele de la Botoșani antrenorul emerit **Ion Corneanu** ne spunea, la sfîrșitul lor, că este pe deplin mulțumit. „Concurenții au finalizat un mare număr de procedee tehnice dintre care multe deosebit de spectaculoase. De succes s-au bucurat procedeele tehnice executate în lanț, la capătul cărora arbitrii au consemnat tușul sau superioritatea tehnică. În noile condiții de desfășurare a întrecerilor toți luptătorii trebuie să pună — însă — accent mult mai mare pe pregătirea tehnică și fizică. După cum am văzut, nenumărate partide s-au încheiat înainte de limită dar nu numai la tuș sau descalificare ca pînă acum, ci și prin superioritate tehnică (victorie similară tușului în momentul cînd un luptător s-a detașat de adversar cu 12 puncte tehnice). Iată deci că a fost deschisă o altă poartă pentru a încheia meciurile înaintea ultimului gong și totodată învingătorul nu primește nici un punct de penalizare".

În sfîrșit, arbitrii au fost și ei solicitați mai mult. Așa se explică și unele greșeli ce i-au nemulțumit pe antrenori și sportivi. Să sperăm că pînă la viitoarele competiții, ei se vor obișnui cu noile prevederi ale regulamentului.

Costin CHIRIAC

AGENDA ACTIVITĂȚII SPORTIVE DE MASĂ

(Urmare din pag. 1)

ticipanți care au luat startul, s-au impus în cele din urmă **Livia Condolaru** (Șc. gen. 6) și **I. Pisc** (Liceul industrial Construcții), la cat. 15—16 ani; **Carmen Popa** (Lic. economic) și **I. George** (Liceul pedagogic), la cat. 17—19 ani.

Concomitent, pe stadionul orașului, s-a desfășurat și **„Crosul cravatelor roșii"** care s-a bucurat de participarea a 200 de pionieri. Printre evidențiați, menționăm pe surorile **Emilia** și **Maria Miulescu** și pe **Florin Butiuc.**

M. BĂLOI, coresp. județean

ALERGAREA — PERMANENȚĂ SPORTIVĂ A BUZĂULUI

În ciuda timpului rece, pe aleile din Parcul Crîng a avut loc de curînd cea de a treia etapă a **Cupei crosurilor municipale**, pe echipe și individual, competiție care va desemna în final și pe cîștigătorii Crosului tineretului. **Anișoara Mogoș** (Șc. gen. 2), **Dănuț Ghioca** (Șc. gen. 11), **Aurora Ocoliște** (Liceul Hajdeu), **Toma Bănișor** (Șc. prof. C.F.R.), **Alexandru Gheorghe** (Grup. școlar cooperatist) au fost cei care s-au impus pînă acum la cele trei manifestări. Pe echipe, victoria a revenit **formației Școlii generale** nr. 2 la fete, iar la băieți, întrecerea a fost dominată de alergătorii centrului de antrenament Viitorul de pe **lîngă Școala generală nr. 11.**

C. TEODORESCU, coresp. jud.

ZILELE SPORTIVE TURDENE

Continuîndu-se tradiția organizării **„Zilelor sportive turdene"** și a altor manifestări sportive care, toate, au marcat începutul festiv al ediției de vară a Cupei tineretului, pe aleile Parcului din Turda și în împrejurimi s-a desfășurat **Crosul primăverii.** Au participat 293 de sportivi ce s-au întrecut în cadrul **a trei categorii de vîrstă.** Organizarea a fost excelentă și a contribuit la succesul acțiunii. Iată, în încheiere, numele celor ce s-au impus în întreceri: **Stela Ene** (Șc. gen. 6), **Iosif Mureșan** (Liceul 2), **Paraschiva Deac** (Liceul agricol), **Mircea Zăhan** (Liceul agricol) și **Aurel Groza** (Lic. Mihai Viteazu).

I. DAN, coresp.

din TOATE SPORTURILE

ÎNOT Tradiționalul concurs „Cupa Brăilei" desfășurat în piscina brăileană de 25 m s-a încheiat cu succesul reprezentanților Școlii sportive nr. 1 din localitate, care au totalizat 313 p. Au urmat în clasament: Petrolul Ploiești 233 p, Șc. sp. 2 Brăila 203 p, Steaua 199 p, Șc. sp. 2 București 138 p, Liceul nr. 4 Galați 137 p și Dinamo București 126 p. Cele mai bune rezultate: Florin Vasilescu (Brăila) 1:18,9—100 m liber; Irina Pănulescu (Petrolul) 1:16,3—100 m liber; Florin Mustață (Brăila) 1:08,8—100 m liber; Floreia Stănciuc (Brăila) 1:16,9—100 m liber; Laurențiu Tache (Br) 1:32,6—100 m delfin; I. Pănulescu 1:23,4—100 m delfin; Fl. Mustață 1:20,9—100 m bras; Viorica Rusu (Galați) 1:30,8—100 m bras; Angela Boroș (Galați) 1:23,3—100 m delfin; Fl. Mustață 1:15,9—100 m delfin; I. Pănulescu 1:26,4 — 100 m spate; Viorel Picoș (Br) 1:38,5—100 m bras; Angela Bodor (Galați) 1:24,9—100 m spate; Fl. Mustață 1:18,4—100 m spate ● **În ultimul concurs** desfășurat la Reșița (25 m) s-au înregistrat următoarele rezultate: Lavinia Donia 1:13,2—100 m spate; Doru Gropșan 2:17,5—200 m spate; Mariana Marin 1:21,4—100 m delfin; Innes Hellebrandt 1:11,4—100 m liber; Valeriu Buzatu 2:46,4 — 200 m delfin.

POLO **Antrenorul Anatol Grințescu** a plecat la Budapesta pentru un schimb de experiență alături de cei mai buni tehnicieni din Ungaria ● **Prima reprezentativă a țării a fost invitată să participe, la sfîrșitul lunii mai (28—30), în Italia, la un turneu internațional alături de formațiile U.R.S.S., Iugoslaviei și cea a țării gazdă ● Arbitrul internațional Cornel Mărculescu va** conduce la sfîrșitul acestei săptămîni cele mai importante partide ale turneului internațional organizat la Budapesta în cinstea a 70 de ani de la înființarea clubului Ferencvaros ● **În ultima etapă** a campionatului municipal rezervat juniorilor mici s-au înregistrat următoarele rezultate: Dinamo—Șc. sp. 2 11—0; Școlarul — Rapid 7—2; Progresul — Șc. sp. 1 4—4. **Clasament: 1. DINAMO** 10 p, 2. Școlarul 8p, 3. Progresul 5p, 4. Șc. sp. 1 5 p, 5. Șc. sp. 2 1 p, 6. Rapid 1 p.

SĂRITURI ÎN APĂ. Campionii de copii ai municipiului București (salturi de la trambulina de 3 m): băieți A: **Victor Bastar** (Școlarul), băieți B: **Remus Sohaciu** (Progresul) fetițe A: Elena Cîrstică (Progresul), fetițe B: Carmen Bădescu (Progresul).

BASCHET Turneele de baraj pentru calificarea în divizia A se vor desfășura în zilele de 10, 11 și 12 mai, în loc de 17, 18 și 19 mai, cum fuseseră programate inițial. La turnee vor lua parte echipele clasate pe primul loc în seriile diviziei B (4 de băieți, 4 de fete). Primele două clasate vor promova în divizia A.

● „CUPA MEDIAȘULUI", turneu organizat de C.M.E.F.S. Mediaș, s-a bucurat de un real succes. Rezultate: Universitatea Cluj: 81—70 cu Academia Militară București, 70—64 cu Știința Mediaș, 94—53 cu Școala sportivă Mediaș; Școala sportivă: 55—54 cu Academia Militară; Academia Militară: 87—47 cu Știința. Trofeul a fost cîștigat de baschetbaliștii de la Universitatea Cluj. **(ZENO RIȘNOVEANU-coresp.).**

HALTERE Iată primii clasați în campionatul individual al municipiului București, care s-au calificat în finalele campionatelor naționale. Cat. muscă: **Adrian Ploieșteanu** (Steaua) 170 kg, cat. cocoș: Vasile Iancu (Steaua) 200 kg, cat. pană: **Mihai Vlădescu** (Progresul) 185 kg, cat. ușoară: **Alexandru Kiss** (Steaua) 235 kg, cat. semimijlocie: **Luță Durac** (Steaua) 242,5 kg, cat. mijlocie: **Ilie Mîrșu** (Rapid) 245 kg, cat. semigrea: **Viorel Dinu** (Olimpia) 252,5 kg., cat. grea: **Gheorghe Drăgan** (Olimpia) 223 kg., cat. supergrea: **Nicolae Băncilă** (Rapid) 250 kg. În concursul de culturism pe primele locuri s-au clasat **Gheorghe Crăciunescu** (Rapid — cat. pînă la 1,60 m) și **Ștefan Bichiș** (Olimpia la cat. peste 1,60 m).

CICLISM O mare competiție rutieră va avea loc la sfîrșitul acestei săptămîni. Este vorba de „Cupa orașelor", la startul căreia se vor alinia cei mai buni alergători juniori din țară. Întrecerea ce se va desfășura sîmbătă și duminică, va fi găzduită de șoseaua București—Ploiești (varianta Buftea). Capitala și-a desemnat reprezentanții, în urma ultimului concurs. Iată-i: **Romică Simion, Aurel Tănase, Robert Vardobhip, Ion Nica, Ilie Totora** (juniori mari), respectiv **A. Gutuie, Fl. Globnicu** și **D. Timingeriu** (juniori II).

HANDBAL Întrucît echipa reprezentativă de handbal tineret a țării noastre va participa, între 7 și 15 aprilie, la cea de a VI-a ediție a „Cupei Țărilor Latine" (Teramo, Italia), federația de specialitate a hotărît modificarea programului jocurilor echipelor de categoria A și B care dau jucători acestei reprezentative. Iată modificările survenite: etapa programată în 7 aprilie se va desfășura sîmbătă 6 aprilie Independența Sibiu — Știința Bacău, Dinamo București — A.S.A. Tg. Mureș, C.S.U. Galați — Minaur Baia Mare, Dinamo Brașov — Universitatea București, Politehnica Timișoara — C.S.M. Reșița, Voința București — Carom Gh. Gheorghiu-Dej. Jocul Steaua—Universitatea Cluj a fost amînat pentru data de 24 aprilie. În etapa de duminică 14 aprilie se va desfășura doar jocul C.S.M. Reșița—Minaur Baia Mare, urmînd ca jocurile A S.A. Tg. Mureș—Știința Bacău, Univ. Cluj—Dinamo București, Independența Sibiu—Steaua, Universitatea București—Politehnica Timișoara, C.S.U. Galați — Dinamo Brașov (toate divizia A) și Carom — Relon Săvinești (divizia B) să se desfășoare joi 18 aprilie. Celelalte jocuri din divizia B se vor desfășura după programul inițial, adică duminică 14 aprilie.

ASTĂZI, PE STADIONUL DUNĂREA DIN GALAȚI

LOTUL REPREZENTATIV ÎNTÎLNEȘTE PE F.C. GALAȚI

Reunit luni la amiază la București, lotul reprezentativ a plecat, scurt timp după întîlnirea de la sediul F.R.F., la Snagov. Acolo, după ce dr. **Dumitru Tomescu** a efectuat un control medical a avut loc o amănunțită analiză a partidei cu Franța, de la Paris, în cadrul căreia antrenorii au insistat asupra deficiențelor observate de-a lungul partidei, discutîndu-se asupra mijloacelor pentru eliminarea acestor scăderi din jocul formației.

În cursul dimineții de ieri s-a desfășurat un intens antrenament fizic-tehnic-tactic. Antrenorii **Valentin Stănescu** și **Robert Cosmoc au solicitat pe fiecare component al lotului la îndeplinirea, cu maximum de conștiinciozitate, a programului prevăzut.** La prînz, antrenorul principal al lotului, împreună cu **Mircea Lucescu** și **Cornel Dinu**, membri ai Comitetului federal, au participat la reuniunea de lucru a comitetului.

După amiază, lotul a plecat cu autocarul spre **Galați** unde a ajuns spre seară. Au făcut deplasarea toți cei 21 de jucători convocați și anume :

portari : RĂDUCANU și **JIVAN ; fundași : ANGHELINI, ANTONESCU, DINU, SAMEȘ, FL. MARIN, DOBRĂU, CRISTACHE, HAJNAL ; mijlocași : BELDEANU, BROȘOVSCHI, BALACI ; atacanți : TROI, IORDĂNESCU, D. GEORGESCU, DUMITRACHE, NEAGU, KUN, MARCU, LUCESCU.**

Pentru astăzi dimineață e prevăzută o nouă ședință de pregătire. **După amiază, cu începere de la ora 16,30, pe stadionul „Dunărea", se va desfășura meciul de verificare în compania divizionarei B, F. C. Galați. Troi și Marcu, care sînt accidentați în urma etapei de duminică din campionat, vor primi sau nu, înaintea orei meciului, avizul de a participa la partida de verificare. Formația de începere va fi stabilită și ea tot astăzi, în funcție de starea sănătății selecționaților.**

La Galați se anunță un deosebit interes pentru jocul lotului reprezentativ și se contează pe prezența a numeroși spectatori la întîlnire.

SĂ NE CUNOAȘTEM VIITORII ADVERSARI

CÎTEVA APRECIERI TEHNICO-TACTICE ASUPRA ECHIPEI SCOȚIEI

La mijlocul săptămînii trecute, miercuri, pe „Waldstadion" din Frankfurt pe Main s-a disputat întîlnirea amicală de fotbal dintre reprezentativele R. F. Germania și Scoției, ultima dintre echipe fiind, așa cum se știe, parteneră de întrecere a tricolorilor noștri în grupa a IV-a a preliminariilor Campionatului european.

Cum au jucat, așadar, elevii lui Willy Ormoond, cei pe care, conform stabilirii programului (cu o zi înainte, la reuniunea comună de la „Gravenbruch"), fotbaliștii români îi vor întîlni — pentru prima oară în istoria fotbalului nostru — la 1 iunie anul viitor ?

Dar, mai înainte de a răspunde la această întrebare, se cuvine să subliniem faptul că în susnumita partidă, încheiată cu scorul de 2—1 în favoarea formației gazdă, selecționatei Scoției i-a lipsit o serie de titulari (Harvey, Bremner, Lorimer etc.), jucătorii lui Leeds United, reținuți de antrenorul Don Revie pentru meciurile din liga engleză. O situație evasi-obișnuită pentru selecționerul Scoției, care, nu o dată, chiar și cu prilejul unor partide oficiale, s-a văzut nevoit să se lipsească de vedetele lui, de foarte multe karate.

Scurta noastră paranteză fiind încheiată, să notăm mai întîi modul în care s-au așezat în teren scoțienii : în poartă, **Allan ;** în apărarea imediată, **Stanton** — libero-ul echipei, **Jardine, Buchan, Schadler :** la mijloc, **Burns, Hay** (căpitanul formației), **Hutchinsson :** în linia întîi, **Morgan, Denis Law** și **Dalglish.** S-a plecat, așadar de la formula 1—1—3—3—3, aplicată, însă, destul de elastic în cele două momente fundamentale ale jocului.

În situațiile de defensivă, fotbaliștii scoțieni s-au apărat om la om în zonă, motiv pentru care (în condițiile ofensivei dezlănțuite a elevilor lui Helmuth Schön, cu o dinamică amplă variată : schimbarea jocului de pe o parte pe alta, folosirea pasei în adîncime, a „undoi"-urilor, a transmiterilor cu paravan, intercalarea spontană și derutantă în linia întîi a jucătorilor de la mijloc și din apărarea imediată), au trecut, deseori, prin momente de panică, poarta lui Allan fiind salvată, miraculos, în cîteva rînduri, prin intervenții în extremis sau prin ratări incredibile ale adversarului. Și așa, însă, în min. 36 al jocului, tabela de marcaj indica 2—0 în favoarea formației gazdă care realizase destul de rapida „desprindere" datorită golurilor înscrise de Breitner (din 11 m, la un fault în careu comis de Stanton asupra lui Wimmer) și Grabovschi (șut din plină viteză, după un „un-doi" efectuat cu Höness).

Aflați la acest capitol, momentul de apărare, trebuie spus că, în sprijinul jucătorilor din ultima linie, replierea înaintașilor (singur Denis Law a rămas vîrf de lance înfipt în coasta defensivei adverse) și a mijlocașilor lor s-a efectuat destul de operativ, cu grija de a forma împreună cu Jardine, Buchan, Schadler și Stanton, unghiuri bine închise, în funcție de direcția ofensivei adverse.

Mai trebuie reținut că stoperul de angajament Buchan l-a marcat de o asemenea strictețe pe Gerd Müller, încît golgeterul „El Mundialului" a putut să răsufle ararerori pe parcursul celor 90 de minute. O impresie bună a lăsat-o și libero-ul Stanton, clarvăzător și mobil, șudat perfect în intenții și acțiuni, îndeosebi cu celălalt stoper, Buchan, pe care la nevoie îl suplinește, dublîndu-l perfect.

Și, cum orice prestație este apreciată în funcție și de replica adversarului, trebuie spus că și în **situația de atac** națională Scoției a întîmpinat serioase dificultăți, întrucît partenerul ei de întrecere a rămas fidel marcajului strict, om la om, pe tot terenul. Un marcaj sever, aplicat consecvent (chiar dacă a fost vorba de un meci amical, Schön, ca și Ormoond au dorit să tragă maximum de profit de pe urma jocului-repetiție pentru Weltmeisterschaft), ceea ce a stînjenit, vizibil, ofensiva scoțiană. Elocvent în acest sens a fost faptul că, în 90 de minute, Law et comp. s-au văzut arareori în posibilitatea de a șuta la poarta lui Mayer (numai de șapte ori) pe care au țintit-o de două ori. Primul șut (min. 79) a însemnat și singurul gol al formației oaspete, înscris de Dalglish (de la aproximativ 12 m, lateral dreapta, în colțul lung), la o minge lucrată de neobositul și abilul Hutchinsson, cel care împreună cu autorul golului, cu Buchan și Stanton au fost oamenii de bază ai echipei în această partidă.

★

Să nu uităm, însă, că miercuri, la Frankfurt pe Main, națională Scoției a evoluat într-un meci cu caracter de pregătire și să presupunem că altul îi este potențialul real într-un meci oficial, cu miză, cînd beneficiază și de efectivul complet.

Gheorghe NICOLAESCU

DUMINICĂ, CUPLAJ ÎN CAPITALĂ

Partidele din cadrul etapei a XXIII-a a Diviziei A, care vor avea loc în Capitală, se vor desfășura pe stadionul 23 August după următorul program :

- ora 15 : Rapid — C.F.R. Cluj și
- ora 16,45 : Sportul studențesc — Univ. Craiova.

CAMPIONATUL ECHIPELOR DE TINERET — REZERVE

1. STEAUA	22	14	4	4	41—17	32
2. Univ. Craiova	22	14	3	5	33—18	31
3. Dinamo	22	11	5	6	19—11	27
4. Rapid	22	10	5	7	28—21	25
5. F.C. Argeș	22	9	6	7	37—28	24
6. U.T.A.	22	9	5	8	32—24	23
7. F.C. Constanța	22	9	5	8	34—36	23
8. Sport Club Bacău	22	10	3	9	31—34	23
9. „Poli" Timișoara	22	10	2	10	26—32	22
10. Petrolul	22	9	3	10	32—29	21
11. C.S.M. Reșița	22	7	7	8	24—35	21
12. Steagul roșu	22	8	4	10	23—28	20
13. Sportul studențesc	22	9	2	11	23—34	20
14. „U" Cluj	22	7	5	10	29—27	19
15. C.F.R. Cluj	22	8	3	11	27—37	19
16. Politehnica Iași	22	7	3	12	23—30	17
17. A.S.A. Tg. Mureș	22	7	2	13	27—35	16
18. Jiul	22	6	1	15	25—38	13

PLENARA COMITETULUI F.R. FOTBAL

(Urmare din pag. 1)

forturile pentru prezentarea unei reprezentative capabilă să reprezinte cu cinste fotbalul nostru. Tov. **Ioan Chirilă,** ziarist, a prezentat o suită de propuneri pentru organizarea activității copiilor și juniorilor astfel ca izvorul de talente autentice, și mult mai rapid afirmate, necesare echipelor reprezentative, să fie asigurat.

Luînd cuvîntul, tov. **general-lt. Marin Dragnea,** prim-vicepreședinte al C.N.E.F.S., a făcut o largă expunere atît asupra unor aspecte primordiale ale activității de pînă acum a fotbalului nostru, cît și în ceea ce privește obiectivele sale, țelurile sale, care presupun o energică, severă și continuă acțiune de creștere calitativă. Vorbitorul a arătat că într-un termen cît mai scurt toate scăderile, toate deficiențele manifestate atît în munca asociațiilor și cluburilor cît și a activului F.R.F. trebuie lichidate, spre a se porni la înfăptuirea bogatului plan de măsuri prezentat Comitetului federal. **S-a insistat asupra aspectului educativ al vieții fotbalistice, asupra necesității lichidării manifestărilor nesănătoase, nesportive, a creării unei atmosfere corecte, plăcute, pe stadioane. Arătînd că se așteaptă o grabnică și puternică ridicare a nivelului activității fotbalului, vorbitorul a menționat că ea se va bucura de tot sprijinul conducerii C.N.E.F.S.**

După ce a amintit de bogatul plan de măsuri, tov. **Mircea Angelescu,** președintele F.R.F., a ținut să sublinieze că trei sînt problemele de mare actualitate spre care trebuie să se canalizeze eforturile și atenția forului de specialitate : **activitatea la copii și juniori** (cu precădere a tinerilor de la 17—23 ani), **exigența față de performanța fotbalistică, reorganizarea și stabilizarea activității antrenorilor** Vorbitorul a făcut o serie de recomandări, insistînd asupra necesității unui sprijin eficient din partea forurilor de resort, mai cu seamă în direcția unei așezări pe noi baze, eficiente și metodice, a activității tinerilor fotbaliști, chemați să intre în eșalonul performanței S-a menționat că F.R.F va acționa cu toată fermitatea, exigența și operativitatea pentru ducerea la bun sfîrșit a obiectivelor din amplul plan de măsuri prezentat Comitetului federal.

★

La ultimul punct de pe ordinea de zi, plenara a făcut cooptări de membri în Comitetul federal și în Biroul federal.

În urma acestor cooptări, Biroul Federației Române de Fotbal are următoarea componență :

Mircea Angelescu — președinte; **general lt. Ștefan Staicu, general maior Ovidiu Diaconescu, Tudor Vasile, Ion Șiclovan, Nicolae Popescu, Ion Dumitrescu** — vicepreședinți ; **Florea Tănăsescu, Ion Alexandrescu** — secretari generali ; **Pantelimon Găvănescu, Daniel Lăzărescu, Octav Luchide, Nicolae Petrescu, Gheorghe Popescu, Andrei Rădulescu, Mircea Sămăreanu, Valentin Stănescu, Ștefan Socaciu, Dumitru Tomescu, Gheorghe Urich, Radu Urziceanu** — membri.

FOTBAL

ASTĂZI, LA PITEȘTI, ÎN PRELIMINARIILE U.E.F.A.

ROMÂNIA — R.F. GERMANIA, O PARTIDĂ CARE DECIDE...

Față dintr-unul din meciurile internaționale de verificare (cu Turcia, la Slatina) susținute de echipa noastră de juniori înaintea confruntării decisive de astăzi de pe stadionul piteștean „1 Mai".

Reprezentativa de juniori a României își joacă astăzi — pe stadionul „1 Mai" din Pitești — ultima ei șansă de a se califica, încă o dată, pentru Turneul U.E.F.A., singura competiție oficială rezervată juniorilor.

Faza finală a acestei întreceri reunea la start, an de an, echipele cele mai puternice ale continentului. În regulamentul ediției actuale a survenit, însă, o modificare, U.E.F.A. hotărînd să califice din oficiu opt reprezentative care au ajuns foarte rar, unele chiar niciodată, în turneul final, celelalte opt locuri disputîndu-și-le formațiile cu veleități, cele mai îndreptățite la un loc de frunte în ierarhia europeană. Aceste echipe sînt obligate să-și dispute calificări aprige, extrem de pasionante, cum este și cazul dublei partide dintre juniorii români și vest-germani, al cărei ultim episod se va desfășura, azi după amiază, în prezența iubitorilor fotbalului din Pitești.

Deși are de remontat un handicap de un gol, deși adversarul pe care-l întîlnește este unul dintre cei mai puternici din Europa — echipa antrenată de Widmayer fiind alcătuită din jucători rapizi și cu o pregătire fizică foarte bună — **selecționata noastră poate obține calificarea numai dacă va lupta fără menajamente,** așa cum a făcut-o la Passau, NUMAI DACĂ VA EVOLUA ATENTĂ ÎN APĂRARE ȘI DECISĂ ÎN FAZELE DE FINALIZARE. În ultimele partide pe care le-a susținut în a doua jumătate a lunii martie, **echipa pregătită de Constantin Ardeleanu și Ion Voinescu a demonstrat că poate etala un fotbal de bună calitate, mai ales atunci cînd acțiunile desfășurate în teren au fost gîndite, cînd fiecare jucător, făcînd risipă de energie, și-a subordonat eforturile interesului general al echipei.**

Meciul de astăzi poate fi definit și ca marele examen de maturitate al unei echipe în care vor apărea și cîțiva jucători de 17 ani, dar deosebit de talentați. Întîmplător, tocmai cei mai tineri dintre ei vor trebui să... conducă jocul echipei în cele două momente fundamentale : în apărare — băcăuanul Viorel Popa, în atac — mijlocașul ofensiv arădean, Mircea Leac. Între mezinii formației va pendula, cu experiența lui de jucător de Divizia A, căpitanul juniorilor „tricolori", clujeanul Gheorghe Hurloi. Dar, iată cum vor arăta echipele probabile (pentru că s-ar mai putea să intervină unele modificări de ultimă oră) pentru partida de astăzi :

România : Dumitru MORARU (Metalul București) — Chivu COTIGĂ (Progresul Brăila), Mario AGIU (Steaua, „23 August"), Viorel POPA (Sport club Bacău), Corneliu ELISEI (Sport club Bacău) — Mircea LEAC (Unirea Arad), Gheorghe HURLOI („U" Cluj), Ionel AUGUSTIN (Dinamo București) — Clement ȘURENGHIN (Steaua „23 August"), Petre GROSU (Sportul studențesc), Cristian VRINCEANU (Dinamo București).

R.F.G. : Horst DREHER (V.f.B Stuttgart) — Hans Jurgen SALEWSKI (Schalke 04), Bernd THIELE (Shalke 04), Bernd FORSTER (Chio Waldhof Mannheim), Richard MAMAJEWSKI (Bayern München) — Jurgen DIEFENBACH (Kikers Offenbach), Helmut NICKEL (F. C. Kaiserslautern), Franz MICHELBERGER (Bayern München) — Karl Del'HAYE (Alemannia Aachen), Rüdiger ABRAMCZIK (Shalke 04), Michael WOHLFAHRT (S. V. Tübingen).

Din cele două loturi mai fac parte următorii jucători : Silviu Lung, Ion Ungureanu, Robert Naghi, Mircea Roșu, Ion Ene, Dragos Culea (România) și A. Schrobenhauser, G. Strack, T. Götz, F. Toth K. Niedermayer (R. F. Germania)

Meciul va începe la ora 16,30 și va fi condus de arbitrul iugoslav **N. Mladenovici.** În cazul în care după 80 de minute de joc scorul va fi de 1—0 în favoarea echipei noastre (deci scor general, după cele 160 de minute, 1—1), calificarea va fi hotărîtă în urma executării unor lovituri de la 11 m.

Laurențiu DUMITRESCU

Marți 9 aprilie, la București

STEAUA — O. F. K. BELGRAD

În perioada de pauză competițională, care va interveni după desfășurarea etapei a XXIII-a a Diviziei A pentru a face loc turneului din America de Sud al echipei naționale, divizionarele A vor susține, firește, jocuri amicale, de menținere a formei sportive.

Steaua, de pildă, va juca marți 9 aprilie — pe stadionul Ghencea, în compania cunoscutei formații de club iugoslave, **O.F.K. Belgrad**

Meciul va începe la ora 16 și va fi condus la centru de arbitrul Chevorc Ghemigean.

În deschidere, de la ora 15, un **meci de old-boys** între echipele **Steaua și Dinamo.** Vor evolua, printre alții, foste glorii ale fotbalului nostru, ca Voinescu, Apolzan, Bone, Onisie, Jenei, Constantin, Cacoveanu (Steaua), Uțu, Nicușor, Călinoiu, Szöke, Ene II, Nunweiller III și Nunweiller IV (Dinamo).

A APĂRUT Nr. 410 AL REVISTEI

FOTBAL

DIN CUPRINSUL CĂREIA VĂ RECOMANDĂM :

- Importante hotărîri luate de plenara Comitetului federal pentru îmbunătățirea activității fotbalistice la toate eșaloanele (extrase din planul de măsuri amănunte asupra noii „Competiții a speranțelor"; confirmarea antrenorilor echipelor naționale, etc.).
- Cuplajul interbucureștean în comentarii și cifre ; notele acordate jucătorilor și arbitrilor în etapele 21 și 22 ale Diviziei A ;
- Echipa etapei și echipa campionatului la ora actuală
- La „Interviul săptămînii" o fostă glorie a fotbalului românesc — portarul timișorean PAVLOVICI ;
- O pagină cuprinzînd 9 comentarii de la cele mai discutate partide din Divizia B, clasamente, etapele viitoare ;
- Tur de orizont printre calificatele la C.M. '74.
- Va absenta Italia din viitoarea ediție a C.C.E. ?
- Zagalo a declanșat „Campania titlul mondial nr. 4"
- Rubricile permanente: DIALOG CU CITITORII, CARNET EXTERN, DIN FOTBALUL INTERNAȚIONAL, MAGAZIN EXTERN, AGENDA TURNEULUI JUBILIAR

VIAȚA SPORTIVĂ A ORAȘELOR

(Urmare din pag. 1)

conversație prin care descopeream nu numai pe omul atașat vechii pasiuni, ci și pe omul preocupat de soarta sportului bîrlădean în general, de șansele acestuia de a atinge cote mai ridicate.

— Deși în ultima vreme observ o oarecare înviorare a activității sportive, în urma impulsului pe care documentele de partid l-au dat întregii mișcări de educație fizică și sport — remarca interlocutorul nostru — totuși socotesc că în Bîrlad se lucrează prea puțin în domeniul performanței, mai cu seamă în timpul iernii, cînd aproape cinci luni nu se poate vorbi de o activitate serioasă. Aceasta și din cauză că orașul nu dispune de o sală suficient de spațioasă, cum au, de pildă, vecinii noștri din Focșani și Tecuci, dar și din cauza comodității profesorilor de educație fizică, a antrenorilor și instructorilor. În plus, mi se pare că și organele județene își concentrează eforturile mai mult spre Vaslui decît spre Bîrlad care, deocamdată dispune de material uman mult mai bogat, de bază materială totuși superioară, de specialiști mai numeroși, precum și de o tradiție mai îndelungată. Firește, este necesar ca și Vasluiul să-și consolideze activitatea sportivă de performanță și să se ilustreze și la acest capitol. Dar de ce să fie neglijat cel mai mare oraș din județ ?

— Și nouă ni se pare că Bîrladul are posibilități încă neexplorate în domeniul performanței. Nu credeți, în acest sens, că în afara rugbyului — care, după cîte ne-am dat seama, atrage numeroși tineri, — și alte sporturi ar putea prinde rădăcini solide aici ?

— Într-adevăr puține orașe, de mărimea sa, se pot mîndri cu atîta efervescență pentru un anumit sport. De aceea, profit de ocazie pentru a face o paranteză și a întreba Federația de rugby dacă are cunoștință despre faptul că în țară există multe centre de copii (numai la noi sînt două) care nu fac altceva decît antrenamente? Poate că ar fi cazul să organizeze și pentru cei mai mici rugbyști unele competiții, fiindcă fără joc, fără materializarea a ceea ce fac la antrenamente, copiii se plictisesc și chiar renunță la sport.

Și acum să vă răspund la întrebare. Cred că Bîrladul poate da mai mulți și mai valoroși atleți, așa cum a dat cîndva un Bizim. Nu mă gîndesc că ar avea șanse să dea recordmeni și campioni de seniori, căci dintr-un oraș de provincie ca al nostru sportivii buni pleacă înainte de a ajunge seniori, dar la nivelul juniorilor s-ar realiza lucruri frumoase, folositoare atletismului nostru, dacă n-ar sălășlui pe aici prea multă inerție, din partea specialiștilor. De asemenea, luptele greco-romane ar găsi chiar la noi la Grupul școlar industrial un teren ideal de afirmare. De altfel, au și început primele acțiuni de selecție... Cînd eram student, am văzut un meci de volei în care Bîrladul învingea Iașul la el acasă. Acum nu avem alci decît echipe de nivelul semiperformanței. Cu eforturi nu prea mari s-ar putea reînnoda tradiția și în acest sport. Sînt și alte discipline care au mulți adepți: fotbalul, tenisul de cîmp, boxul, handbalul. Impulsionate, oricare dintre ele ar da roade bune la nivelul performanței, deoarece solul bîrlădean este fertil...

— Prin ce căi credeți că ar putea fi împlinite dezideratele care stau în fața sportului de performanță bîrlădean ?

— În primul rînd, prin redeșteptarea pasiunii specialiștilor în sport. Mulți mi se par obosiți, poate și din cauza greutăților constante pe care le întîlnesc și pe care nu știu să le depășească. De asemenea, printr-o atenție sporită pentru competițiile de masă, mai cu seamă în cadrul școlilor. Cred că fiecare profesor ar trebui obligat să prezinte în campionatele municipale cîte o reprezentativă a școlii, astfel încît să se lărgească baza de masă a performanței. Nu în mică măsură poate stimula activitatea sportivă amenajarea de baze, chiar mai mici, pentru practicarea diverselor discipline agreate de copii. Dacă organele locale ar lua astfel de inițiative, nu mă îndoiesc că tinerii, copiii ar fi în stare să scormonească pămîntul cu mîinile goale, știind că o fac pentru o bază sportivă a lor. Și în oraș se mai găsesc locuri pentru amplasarea lor. De neînțeles mi se pare faptul că edilii, proiectanții care au lucrat la sistematizarea municipiului nostru nu s-au gîndit deloc și la timpul liber al oamenilor și în special al copiilor. Se gîndese în schimb să dezafecteze stadionul vechi, măsură prin care, cred eu, nu numai că nu se vor obține rezultatele de care vorbeam, ci chiar le va diminua pe cele existente! Este adevărat că se află în construcție un complex sportiv al tineretului, în afara orașului, dar pe acesta nu se va intra după voie, va fi îngrădită intrarea multora dintre cei care doresc să-l folosească. Și, pe urmă, nu va fi la îndemîna școlarilor ca acela din oraș, în jurul căruia sînt situate majoritatea grupărilor mari de elevi. Blocuri se pot construi foarte bine și pe spațiile din vecinătatea lui. Eu sper că aceia care au decis dezafectarea să-și dea pînă la urmă seama de greșeală, de utilitatea acestui stadion măcar pentru pregătirea propriu-zisă, iar celălalt să rămînă în principal pentru competiții. Mi se pare o necesitate stringentă și construirea unei săli la Grupul școlar, care are peste două mii de elevi. Sînt copii robuști, cu reale posibilități de a face sport de performanță. În plus, aproape toți rămîn, după terminarea școlii, în întreprinderile bîrlădene, ceea ce ar crea perspectiva dezvoltării performanței și la nivelul seniorilor. Sînt cîteva condiții de care trebuie să se țină seamă în acțiunea de propulsare a sportului de performanță bîrlădean...

SE AȘTEAPTĂ PRIMELE ROADE ALE ȘCOLII SPORTIVE

În toamna anului 1972, pe lîngă Liceul nr 2 din Bîrlad a luat ființă Școala sportivă, care și-a început activitatea cu o grupă de atletism și una de volei. După un an, școala a primit un sediu propriu și urmează să devină de sine stătătoare spre sfîrșitul acestui an. În 1973, pe lîngă secțiile existente (atletism și volei) au apărut altele noi : rugby *(cu două grupe ; avansați, de care se ocupă prof.* Eugen Coja, *și începători, cu care lucrează prof.* Luchian Ciorici), gimnastică *(grupa de băieți este pregătită de prof.* Constantin Berescu, *iar cea de fete de prof.* Marcela Călin) *și* handbal *(o grupă condusă de prof.* Constantin Nedelcu). *Atletismul are acum trei grupe, două de băieți și una de fete, din care prof.* Ion Chițaniuc *speră să scoată cîțiva juniori valoroși, îndeosebi din sprinterul* Gh. Dima *și din* Ilie Dorin, *alergător de fond. A apărut, de asemenea o grupă de începători, cu care se ocupă prof.* Simion Vasiliu. *Voleiul, care este reprezentat și în divizia școlară și de juniori prin echipa de fete a prof.* Ion Dumitriu, *ar putea fi plasat pe o poziție fruntașă în cadrul Școlii sportive, dar trebuie să subliniem necesitatea ca profesorii să se preocupe mai mult și de problema selecției, pentru a crea și individualități, nu numai echipă. De altfel, această observație se cere completată cu aceea că nici echipa nu stă pe roze în seria din care face parte.*

După cum ne mărturisea prof. Dumitru Mîță, *directorul școlii, vor fi adăugate secții noi (baschet și tenis), astfel încît, pînă la sfîrșitul anului, Școala sportivă va număra 7 secții pe ramură de sport cu un total de 458 de elevi. Am înțeles, de asemenea, că în această perioadă se desfășoară o amplă acțiune de dirijare a elementelor celor mai talentate spre performanță. Ne-ar place să credem că nu va fi o acțiune formală, pentru a obține un număr împătrit de sportivi, ci un riguros examen de selecție care să aibă în vedere calitățile, aptitudinile, talentul celor testați, posibilitatea lor de a deveni mari performeri. Și așteptăm cît mai curînd primele roade ale școlii sportive bîrlădene...*

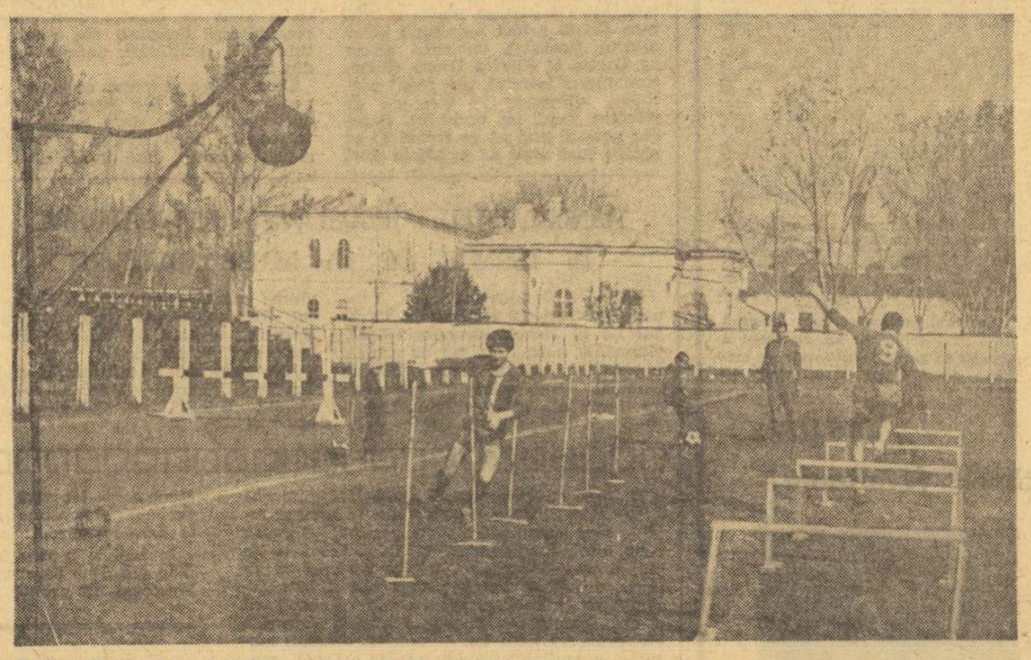

Fotbaliștii bîrlădeni desăvîrșesc tehnica driblingului și a săriturii pentru lovitura cu capul prin mijloacele ajutătoare cele mai adecvate

ÎN CÎTEVA RÎNDURI

● În municipiul Bîrlad activează astăzi cinci grupări sportive mai cunoscute : **A.S. Rulmentul** (care are o echipă de rugby în prima divizie a țării, una de fotbal în „C" și una de lupte greco-romane în campionatul de calificare), **Școala sportivă** (cu secții de volei fete — în divizia școlară — atletism, handbal, rugby, gimnastică și, în perspectivă, baschet și tenis de cîmp), **A.S Confecția** (cu echipă de popice în campionatul de calificare pentru divizia A și cu secție de atletism profilată pe cros), **A.S Metalul** (cu secție de popice, în campionatul de calificare pentru A, și de box) și **Știința Învățămînt** (cu echipă mixtă de șah).

● De la divizionara A de rugby, Rulmentul, au plecat la alte echipe nu mai puțin de 32 de jucători : Bărgăunaș, Postolache, Cristea, Bucos, Motrescu, Florescu, D. Răscanu, Duță, Ionică, Spiratos, Mihalașcu, Bădina, Manaz, Topa, Pascal, Neculau, Tacu, Căldăraru, D. Răscanu, Vasiliu, Eftimie, Chirundajan.

● În campionatele județene activează o echipă de fotbal (Autobuzul), 6 echipe de handbal-juniori (băieți și fete), atleți și atlete din 3 licee și din 5 școli generale, popicari.

● Campionatele municipale de seniori cuprind disciplinele handbal (6 echipe masculine și 4 feminine), volei (4 echipe masculine), popice (6m + 4f), șah (4 echipe mixte), fotbal (6), tenis de masă (3). La juniori există campionate la popice (4 echipe masculine și 4 feminine), handbal (6), rugby, fotbal, atletism, șah, volei și tenis de masă (cîte 4 echipe). Există și campionate municipale rezervate copiilor, la atletism, fotbal, handbal, șah, volei și tenis de masă.

● În Bîrlad activează 30 de profesori de educație fizică, 25 de antrenori calificați și peste 100 de instructori.

● La marginea orașului este în construcție un complex sportiv. Chiar în centrul Bîrladului se află stadionul vechi cu teren de fotbal, pistă și sectoare de atletism, teren bituminat pentru volei, baschet și handbal. Tot în centru se află și sala de sport (cu dimensiunile 30X17 m), Liceele 1 și 2 au la rîndul lor, cîte o sală. Cu excepția școlii generale nr. 4, toate celelalte dispun de terenuri simple. O altă bază sportivă (Voința) are terenuri de handbal, volei și baschet, iar Confecția terenuri de handbal, volei și o popicărie acoperită cu două piste. La Metalul și C.F.R. se mai află cîte o popicărie (2 și, respectiv, o pistă) ; A.S. Rulmentul dispune de un bazin olimpic descoperit (cu trambulină de 3 m pentru sărituri) și de un teren de volei.

LOTO-PRONOSPORT informează :

ÎN ATENȚIA PARTICIPANȚILOR — CONCURSUL PRONOSPORT DE DUMINICĂ 7 APRILIE 1974

Programul concursului Pronosport de duminică 7 aprilie 1974 cuprinde o serie de meciuri atractive și interesante, avînd în vedere evoluția actuală a echipelor înscrise în concurs.

Redăm pentru pronosportiști programul concursului.

I. F. C. C-ța — C.S.M Reșița
II. Rapid — C.F.R Cluj
III. „U" Cluj — Poli Timișoara
IV. F. C. Argeș — Jiul
V. Poli. Iași — Steaua
VI. Roma — Lanerossi
VII. Steagul roșu — Dinamo
VIII. U. T Arad — Petrolul
IX. Cesena — Juventus
X. Genoa — Foggia
XI. Internazionale — Fiorentina
XII. Torino — Bologna
XIII. Verona — Milan

Se aduce la cunoștință participanților la concursul Pronosport de duminică 7 aprilie 1974 că meciul VI. S. C. Bacău — A.S.A Tg Mureș se înlocuiește cu meciul Roma — Lanerossi, făcîndu-se și cuvenitele modificări pe afișele și fluturașii de concurs.

Cîștigurile concursului PRONOSPORT din 31 martie 1974

Categoria I (13 rezultate) 8 variante 10% a 15.005 lei.

Categoria a II-a (12 rezultate) 43,25 variante a 3.331 lei.

Categoria a III-a (11 rezultate) 609,20 variante a 355 lei.

Rrubrică redactată de LOTO-PRONOSPORT

DUPĂ 34 MARI COMPETIŢII INTERNAŢIONALE

PENTRU PRIMA OARĂ ÎN ISTORIA LUPTELOR, UN PALMARES ANUAL EUROPEAN

NICU GINGĂ CONDUCE LA CAT. 52 kg.

După o consultare minuţioasă a arhivei Centrului de documentare al Federaţiei internaţionale de lupte, care funcţionează la Budapesta, s-a constatat că nici un organ al F.I.L.A. sau vreo publicaţie sportivă n-a alcătuit încă un palmares anual în sportul luptelor, luînd ca bază de punctaj campionatele mondiale, europene, precum şi alte mari competiţii internaţionale. De la această constatare a pornit redactorul ziarului **„Népsport", István Szekeres**, în migăloasa sa muncă de a stabili o ierarhie europeană pe 1973. În alcătuirea clasamentelor pe categorii de greutate (la ambele stiluri) s-au luat în consideraţie, în primul rînd, campionatele lumii şi ale continentului, o serie de mari întreceri internaţionale, printre care şi **campionatele internaţionale ale României, Universiada, „Cupa Klippan"** (Suedia), memorialele **„Ivan Podubnii"** (U.R.S.S.), **„Nikola Petrov"** (Bulgaria), **„Pytlasinski"** (Polonia), **„Cupa Eliberării"** (Ungaria) şi altele. Aceste competiţii au fost împărţite în trei categorii A, B şi C, după numărul ţărilor participante la ele.

Interesant este de subliniat că, în cursul anului 1973, au avut loc 34 de mari competiţii internaţionale, la care au luat parte luptători din 24 de ţări europene, ceea ce a permis includerea în clasament a nu mai puţin de 567 de concurenţi.

Punctajele s-au acordat sportivilor în funcţie de locurile ocupate în diferite mari competiţii. De pildă, la C.M. punctajul este echivalent cu 20 p locul I, 17 locul II, 15, 13 etc., la C.E. — 18, 15, 13, 11 etc. Pentru locul I la un concurs internaţional din grupa A, cîştigătorul primeşte un punctaj echivalent cu locul IV de la C.E. ş.a.m.d.

În ierarhia „73" pe loc de cinste figurează sportul luptelor din ţara noastră: locul 3 pe naţiuni la libere, 4 la greco-romane şi 3 la cele două stiluri. La greco-romane, la categ. 52 kg cap de listă este **Nicu Gingă**, campion mondial pe 1973; **Gh. Berceanu** (campion european) ocupă locul secund la 48 kg, **Vasile Iorga** se află pe locul II la cat. 82 kg — libere. O serie de alţi luptători români, ca **N. Dumitru, P. Cearnău, V. Dolipschi, I. Păun, N. Neguţ, N. Martinescu, E. Panaite, L. Simon** figurează pe locuri fruntaşe ale clasamentelor respective.

Dar, iată, primele trei locuri la fiecare categorie şi punctajul acordat:

GRECO-ROMANE — cat. 48 kg: 1. Zubkov (U.R.S.S.) 52 p., 2. GHEORGHE BERCEANU (ROMÂNIA), 44 p., 3. Hristov (Bulgaria) 37 p... 9. **C. Alexandru 19 p; 52 kg: 1. NICU GINGĂ (ROMÂNIA) 57 p.,** 2. Michalic (Polonia) 48 p., 3. Doncsecz (Ungaria) 45 p; **57 kg: 1. Traikov (Bulgaria) 53 p.,** 2. J. Lipien (Polonia) 52 p., 3. Frigici (Iugoslavia) 33 p. 4. **M. DUMITRU (ROMÂNIA) 33 p... 7. I. BACIU** 29 p; **62 kg: 1. K. Lipien (Polonia)** 56 p., 2. Davidian (U.R.S.S.) 43 p., 3. Kavkaiev (U.R.S.S.) 35 p... 5. **I. PĂUN** 34 p; **63 kg: 1. Hisamutdinov (U.R.S.S.) 68 p.,** 2. Wehling (R.D.G.) 43 p., 3. Damjanovici (Iugoslavia) 39 p... 8. **E. HUPCĂ** 19 p... 11. **GH. CIOBOTARU** 15 p, 74 kg: 1. Kolev (Bulgaria) 63 p., 2. Gopfert (R.D.G.) 42 p., 3. Macha (Cehoslovacia) 31 p... 6. **A. POPA** 25 p; **82 kg: 1. Liberman (U.R.S.S.) 55 p.,** 2. Andersson (Suedia) 41 p., 3. Janota (Cehoslovacia) 34 p; **90 kg: 1. Rezanţev (U.R.S.S.) 64 p.,** 2. Nikolov (Bulgaria) 41 p., 3. Kwiecinski (Polonia) 33 p... 5. **N. NEGUŢ 26 p; 100 kg: 1. Balbosin (U.R.S.S.) 67 p.,** 2. Goranov (Bulgaria) 47 p., 3. Skrzydlewski (Polonia) 29 p... 5. **N. MARTINESCU 26 p; +100 kg: 1. Tomov (Bulgaria) 68 p.,** 2. Morciladze (U.R.S.S.) 44 p., 3. **V. DOLIPSCHI (ROMÂNIA) 39 p...**

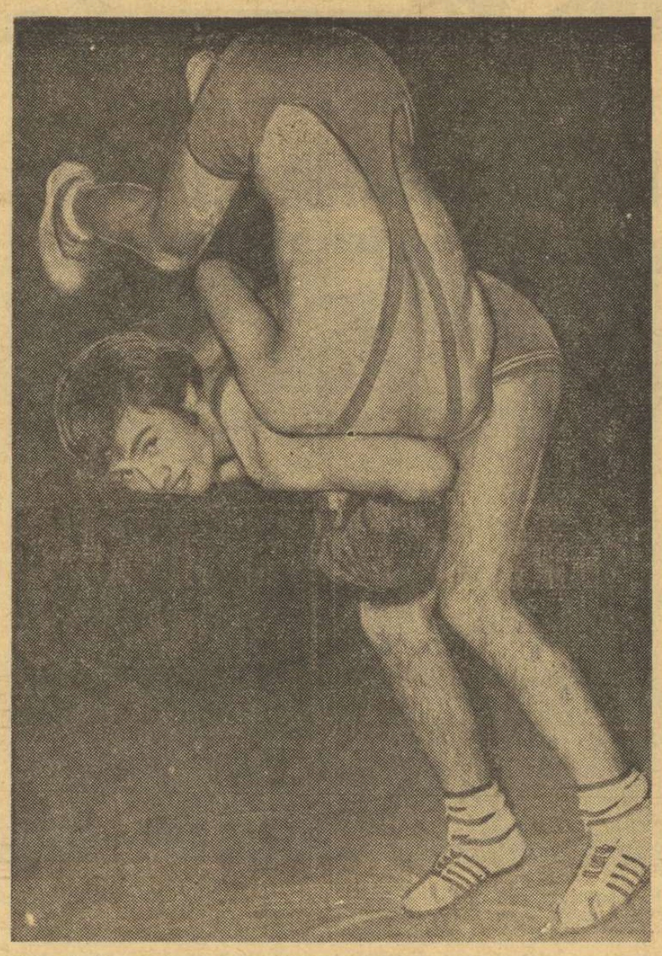

Nicu Gingă, campionul lumii la categ. 52 kg (lupte greco-romane) executînd un spectaculos tur de cap

8. R. CODREANU 24 p. CLASAMENT PE NAŢIUNI: 1. U.R.S.S. 895 p., 2. Bulgaria 640 p., 3. Polonia 401 p., 4. **ROMÂNIA 390 p.,** 5. Ungaria 226 p., 6. Iugoslavia 216 p.

LIBERE — cat. 48 kg: 1. Isaev (Bulgaria) 57 p., 2. Dmitriev (U.R.S.S.) 56 p., 3. Gadjiev (U.R.S.S.) 33 p... 6. **I. ARAPU 21 p.,** 7. **I. VANGHELICI 19 p...** 12. **A. NEAGU 12 p. 52 kg: 1. Alahverdiev (U.R.S.S.) 56 p.,** 2. Alan (Turcia) 31 p., 3. Henrik (Ungaria) 30 p... 6. **P. CEARNĂU 21 p.; 57 kg: 1. Leonov (Bulgaria) 45 p.,** 2. Jumin (U.R.S.S.) 32 p., 3. Klinga (Ungaria) 27 p... 10. **P. CEARNĂU 15 p** (figurează la două categorii); **62 kg: 1. Abdulbekov (U.R.S.S.) 57 p.,** 2. Iankov (Bulgaria) 38 p., 3. Stahr (R.D.G.) 32 p., 4. **P. COMAN 29 p; 68 kg: 1. Nasrulaev (U.R.S.S.) 56 p.,** 2. Kocsis (Ungaria) 33 p., 3. Stoikov (Bulgaria) 32 p... 9. **P. ANDRONE 15 p: 74 kg: 1. Seger (R. F. G.) 48 p.,** 2. Azuraliev (U.R.S.S.) 39 p., 3. Stavrev (Bulgaria) 33 p... 12—13. **EM. CRISTIAN** şi **T. PANCA** cîte **17 p; 82 kg: 1. Siulin (U.R.S.S.) 57 p.,** 2. **V. IORGA (România) 46 p.,** 3. Abilov (Bulgaria) 35 p; **90 kg: 1. Tediaşvili (U.R.S.S.) 61 p.,** 2. Stottmeister (R.D.G.) 45 p., 3. Surikov (U.R.S.S.) 41 p; **100 kg: 1. Jarigin (U.R.S.S.) 61 p.,** 2. Guliutkin (U.R.S.S.) 45 p., 3. Csatári (Ungaria) 43 p... 5. **E. Panaite 33 p; +100 kg: 1. Angiev (U.R.S.S.) 56 p.,** 2. Modebadze (U.R.S.S.) 45 p., 3. Baev (Bulgaria) 42 p., 4. **L. SIMON 41 p...** 12. **ŞT. STÎNGU 14 p. CLASAMENT PE NAŢIUNI: 1. U.R.S.S. 1 238 p.,** 2. Bulgaria 533 p., 3. **ROMÂNIA 292 p.,** 4. Turcia 242 p., 5. Ungaria 230 p., 6. Polonia 229 p.

LA AMBELE STILURI: 1. U.R.S.S. 2 133 p., 2. Bulgaria 1 173 p., 3. **ROMÂNIA 682 p.,** 4. Polonia 630 p., 5. Ungaria 456 p., 6. R. D. Germană 351 p.

SPORTUL ÎN LUME

NOI ACŢIUNI ÎMPOTRIVA COMERCIALIZĂRII TENISULUI

STOCKHOLM, 2 (Agerpres). — Grupul de lucru al asociaţiilor europene de tenis, întrunit la Stockholm, a decis să procedeze la organizarea şi dezvoltarea sportului alb în Europa pentru a face faţă concurenţei comerciale a organizaţiei americane World Team Tennis (WTT). La lucrări au participat Philippe Chatrier (Franţa), Paolo Angeli (Italia), Horst Kloster-Kemper (R.F.G.), Mats Hasselquies (Suedia). În cadrul acestei acţiuni, Franţa se va ocupa de domeniul tehnic şi dezvoltarea metodelor de antrenament, Italia îşi va asuma sarcina coordonării turneelor europene rezervate jucătorilor sub 21 de ani, R. F. Germania va organiza activitatea jucătorilor care nu pot participa la marile concursuri, iar Suedia va ţine legătura cu federaţiile naţionale.

Între altele, Philippe Chatrier — preşedintele forului francez de specialitate — a cerut ca **Federaţia internaţională de tenis să-şi revizuiască concepţiile sale actuale pentru a se putea opune imixtiunii promotorilor particulari.**

Totodată, din New York se anunţă că tenismanul australian John Newcombe intenţionează să nu mai reînnoiască participarea sa la circuitul W.C.T. **„Joc de nouă săptămîni fără întrerupere. Evident, este prea mult... Ritmul care ni se impune este epuizant atît din punct de vedere psihic, cît şi fizic".** — a declarat Newcombe, care a suferit o înfrîngere în recentul turneu de la Atlanta (Georgia), în faţa americanului Dick Stockton. Acesta a cîştigat finala, învingîndu-l pe cehoslovacul Jiri Hrebec cu 6—2, 6—2.

TURNEUL W.C.T. DE LA MÜNCHEN

La München a început un nou turneu de tenis contînd pentru prima grupă a circuitului W.C.T. Iată rezultatele din turul inaugural: Dent — Nowicki 7—6, 6—3; Pilici — Pattison 4—6, 7—5, 6—3; McManus — Proisy 4—6, 6—3, 6—4; Chanfreau — Seegers 6—4, 3—6, 7—5; Dominguez — Fichtel 6—3, 7—6; Orantes — Elschenbroich 6—4, 7—6, 7—5; Van Dillen — Drysdale 6—2, 6—3; Fibak — Ruffels 6—3, 0—6, 7—5.

PE GHEAŢĂ ŞI PE ZĂPADĂ

FINIŞ ÎN ÎNTRECERILE „CUPEI EUROPEI" LA SCHI

Au luat sfîrşit întrecerile pentru „Cupa Europei" la schi feminin. La actuala ediţie a competiţiei, trofeul a revenit schioarei Elena Matous (San Marino), care a totalizat 195 puncte. Au urmat-o în clasamentul final Conchita Puig (Spania) — 154 p, Agnes Vivet-Gros (Franţa) — 133 p., Odile Chalvin (Franţa) — 130 p. şi Brigite Totschnig (Austria) — 112 p.

Ultima probă a competiţiei, cursa de slalom special de la Caspoggio (Italia), a fost cîştigată de Odile Chalvin, cronometrată în cele două manşe cu timpul de 90,71 (47,07 plus 43,64). Pe locurile următoare s-au situat Wilma Gatta (Italia) — 92,07 şi Elena Matous — 92,26.

TURNEUL DE HOCHEI DE LA PRAGA

La Praga au continuat întrecerile turneului internaţional de hochei pe gheaţă, la care participă echipe din U.R.S.S. şi Cehoslovacia. Torpedo Gorki a învins cu scorul de 7—4 (2—1, 3—2, 2—1) formaţia H. Z. Litvinov, iar formaţiile Tesla Pardubice şi Dinamo Riga au terminat la egalitate: 4—4 (2—0, 1—2, 1—2). În continuarea turneului, Torpedo Gorki a dispus de Skoda Plsen cu 3—2 (1—1, 0—0, 2—1), iar Dinamo Riga a învins pe Ceske Budejovice cu 4—3 (1—1, 3—1, 0—1).

PAL TYLDUM ÎNVINS LA MONTANA

La Bozeman (Montana) se desfăşoară întrecerile campionatelor de schi fond ale S.U.A., competiţie la care participă şi sportivi din alte ţări ale lumii. Proba masculină de 20 km a fost cîştigată de vest-germanul Walter Demel cu timpul de 1 h 12:50, urmat de norvegianul Pal Tyldum — 1h 14:32 şi canadianul Hans Skinstad — 1 h 15:10.

CONCURS DE SCHI LA KLAGENFURT

Proba de slalom uriaş din cadrul concursului internaţional de schi de la Klagenfurt a fost cîştigată de Ingemar Stenmark (Suedia), cronometrat în două manşe, cu timpul de 3:11,65. Pe locurile următoare s-au clasat Josef Pechtl (Austria) — 3:13,16, Othmar Kirchmaier (Austria) — 3:13,36, Réné Arpin (Franţa) — 3:14,50.

„LEII" LONDONEZI CÎŞTIGĂ

Într-un meci internaţional de hochei pe gheaţă, disputat la Londra, echipa „London Lions" a învins cu scorul de 10—4 (3—1, 4—0, 3—3) formaţia suedeză I. K. Djurgaarden. Golurile gazdelor au fost marcate de Jakubo (3), McCutcheon (3), Mc Cann (2), Anderson şi Johnson.

În cadrul „Cupei F. I. R. A."

SPANIA — MAROC 22-0

În cadrul „Cupei F.I.R.A." la rugby, selecţionata Spaniei a învins cu scorul de 22—0 (6—0) echipa Marocului. Jocul s-a disputat la Madrid, în prezenţa a peste 5 000 de spectatori.

TELEVIZIUNEA AMERICANĂ CRITICATĂ LA MONTREAL

Contractul perfectat între Compania americană de televiziune ABC şi Comitetul de organizare a Jocurilor olimpice de vară de la Montreal, pentru transmiterea întrecerilor olimpice din 1976 în S.U.A., comportă unele clauze care aduc prejudicii companiilor din alte ţări — scrie ziarul **„La Presse"** din Montreal.

Una din clauzele acestui contract (în valoare de 25 de milioane de dolari) stipulează că sus-citata companie deţine un monopol în ceea ce priveşte transmisiile, personalul său avînd acces nelimitat la locurile de concurs. În afară de aceasta, Compania A.B.C. are prioritate de alegere a locurilor de amplasare a camerelor de luat vederi. Aceasta duce la riscul de a pune Comitetul de organizare într-o situaţie neplăcută faţă de companiile de televiziune din alte ţări, care desigur nu vor fi de acord cu un tratament preferenţial acordat lui „American Broadcasting Corporation", conchide ziarul canadian.

După debutul sezonului internaţional în scrima feminină

O NOUĂ DIMENSIUNE A „TROFEULUI MARTINI"

O competiţie de mare anvergură, implicînd o participare largă şi totodată foarte valoroasă, constituie, fără îndoială, un moment de referinţă în analiza situaţiei existente într-o anumită ramură sportivă. O asemenea competiţie este, pentru scrima feminină, „Trofeul Martini" care se desfăşoară cu regularitate, devenind din anul 1966 cea mai importantă confruntare individuală a floretistelor din lumea întreagă, după J.O. şi C.M. Ea deschide, de fapt, seria marilor turnee feminine în fiecare an fiind programată în continuarea competiţiei pe echipe de club dotată cu Cupa Europei.

Anul acesta, „Trofeul Martini" a reunit, pe planşele de la Palazzo dello Sport din Torino, 167 trăgătoare (numărul înscrierilor ajunsese aproape la 200). S-a putut constata, cu acest prilej, că pe lîngă delegaţiile foarte numeroase ale ţării gazdă (31 sportive), ale Franţei, Elveţiei şi Angliei (cîte 15 sportive), au trimis un număr sporit de trăgătoare Ungaria (13) şi Polonia (11). Chiar şi ţări în care scrima feminină abia îşi caută drumul spre afirmarea internaţională (Bulgaria, Cehoslovacia, Iugoslavia, ca şi Olanda, Canada sau Iran) au avut cîte 6—7 reprezentante în întrecerea de la Torino. Reiese, clar, că **„Trofeul Martini" este privit, din ce în ce mai mult, ca un excelent prilej de a roda şi verifica efective largi de floretiste şi nu numai de afirmare a unor individualităţi aflate în vîrf de formă la momentul respectiv.** Această optică a fost adoptată, de altfel, şi de federaţia noastră de specialitate care, anul trecut, a trimis la Torino, două din tinerele noastre talentate **(Magdalena Bartoş şi Aurora Crişu,** printre care terminînd chiar printre finaliste), iar anul acesta pe **Bartoş şi Viorica Draga** (Crişu, care fusese înscrisă, n-a putut participa, aflîndu-se în perioadă de refacere după un accident). Părerea noastră este că **ar trebui să se profite mai mult de existenţa unei asemenea competiţii şi de condiţiile avantajoase oferite de organizatori, iar la viitoarea ediţie să prezentăm o garnitură augmentată cu alte elemente de perspectivă, vizate pentru J.O. de la Montreal.**

Acest turneu permite sportivelor tinere nu numai să urmărească modul în care evoluează floretistele cu o foarte bogată experienţă, cu palmares deosebit de prestigios, dar chiar să se măsoare cu ele. Draga, de exemplu, a întîlnit, de două ori, în primele tururi, pe cunoscutele trăgătoare Elena Belova şi Claudine Josland şi dacă rezultatele sale au fost modeste, aceasta se datoreşte faptului că excesul de emotivitate a împiedicat-o să-şi valorifice cunoştinţele pe care le posedă. În schimb, Bartoş — cu structură psihică mai solidă şi cu experienţa unei prealabile participări — a fost pe punctul de a intra din nou în finală. Ea a trecut, de altfel, prin două baraje: în sferturi de finală a luptat alături de campioana mondială Valentina Nikonova, cedîndu-i cu 2—4 în primul asalt şi întrecînd-o cu 4—1 în baraj, ceea ce a avut ca urmare eliminarea prestigioasei floretiste din competiţie şi în semifinale, unde a ieşit din cursă.

● Marele turneu a devenit şi o „şcoală" a speranţelor ● Este de dorit să prezentăm garnituri mai largi ● Între maestrele planşetei şi „noul val" ● Elena Belova şi-a asigurat al doilea trofeu din istoria competiţiei

Ceea ce s-a petrecut cu tinerele noastre sportive s-a repetat şi cu altele care, chiar dacă au părăsit întrecerea după cîteva tururi, şi-au îmbogăţit, fără îndoială, experienţa de concurs, au realizat acumulări deosebit de utile pentru evoluţia lor ulterioară. Apropiatele campionate mondiale de tineret vor avea, mai mult ca sigur, printre protagoniste pe exponentele „noului val" care au luat, la Torino, o lecţie de înaltă măiestrie sportivă, în compania celor mai ilustre florete din lumea scrimei.

Întorcîndu-ne privirea spre concurentele care s-au impus în ediţia din acest an a „Trofeului Martini" trebuie să subliniem, în primul rînd, marele succese al sportivei sovietice **Elena Belova.** Ea şi-a asigurat de pe acum al doilea trofeu definitiv realizînd un record de prezenţe (3) în fruntea clasamentelor primelor patru din cele 5 ediţii care alcătuiesc un ciclu al competiţiei. Succesul său n-a fost dobîndit fără emoţii, căci ex-campioana mondială de la Viena, Chantal-Demaille i-a smuls o victorie, ceea ce a dus la un baraj între ea şi sportiva sovietică, baraj terminat în favoarea acesteia din urmă cu 4—2. Este interesant de reţinut că Demaille ar fi putut cîştiga fără complicaţii turneul dacă n-ar fi pierdut un asalt la tînăra poloneză Grazyna Makowska-Staszak (fostă vice-campioană mondială de tineret în 1972 şi clasată pe locul 5 în campionatul similar din 1973), o trăgătoare cu un apreciabil bagaj de cunoştinţe şi cu multă iniţiativă pe planşă. Ea a terminat pe locul 5, fiind precedată de floretistele maghiare Ildiko Bobis (3) şi Maria Maros (4), despre care este cazul să precizăm că nu au făcut parte din echipa Ujpesti-Dozsa, cîştigătoarea Cupei Europei şi deci au intrat în turneul individual cu forţele intacte. Încă un detaliu care demonstrează utilitatea unor garnituri mai mari de sportive la competiţii de amploare şi programate în continuare, fără nici un răgaz, mai ales pentru componentele echipelor care ajung la disputele pentru locurile 1—2 şi 3—4 ale Cupei Europei. Acestea nu au, de obicei, decît 5—6 ore de somn între ultimele confruntări ale întrecerii pe echipe şi primele asalturi ale „Trofeului Martini".

După cum se vede, nu-i deloc gratuit termenul de maraton folosit într-o asemenea împrejurare. Şi, pe planşă, nu se cere numai rezistenţă, ci şi o luciditate perfectă în aprecierea iniţiativelor adversarului, în construirea propriilor tale acţiuni...

Sebastian BONIFACIU

HANDBALISTELE IUGOSLAVIEI ÎNVINGĂTOARE ÎN TURNEUL DE LA NEUBRANDENBURG

BERLIN, 2 (Agerpres). — Turneul internaţional feminin de handbal de la Neubrandenburg (R. D. Germană) a fost cîştigat de echipa Iugoslaviei, deţinătoarea titlului mondial. Handbalistele iugoslave au terminat la egalitate 11—11 (5—5) cu echipa R. D. Germane în ultima partidă a competiţiei. Pe locul trei s-a clasat reprezentativa Ungariei, urmată de U.R.S.S., Polonia şi Cehoslovacia.

Alte rezultate înregistrate în ultima zi: Ungaria — Polonia 19—13 (7—8); U.R.S.S. — Cehoslovacia 16—7 (11—3).

CARUSELUL CANDIDATURILOR OLIMPICE...

Odată cu ultima poştă sosită luni dimineaţa la Château de Vidy din Lausanne, sediul Comitetului Internaţional Olimpic, s-au aflat candidaturile oficiale definitive la organizarea Jocurilor Olimpice de vară şi de iarnă din 1980. Potrivit statutului C.I.O., desemnarea oraşelor-gazdă trebuie efectuată cu 6 ani înainte de ţinerea Jocurilor. Operaţia electorală va avea loc — potrivit aceluiaş statut — cu prilejul sesiunii anuale a C.I.O., convocată în 1974 la Viena.

Aşadar, la 23 octombrie vom afla din capitala Austriei ce au hotărît prin vot şi prin opţiunile lor cei 78 de membri ai C.I.O.

Deocamdată, cunoaştem candidaturile. Pentru Olimpiada de vară, de mai multă vreme, este anunţată dorinţa oraşului *Moscova* de a invita tineretul sportiv al lumii la întreceri olimpice. O concurenţă de ultimă oră s-a ivit prin anunţul sosit de la *Los Angeles*. Cele două oraşe au mai stat faţă în faţă, cu prilejul sesiunii de la Amsterdam (1970), cînd conclavul C.I.O. le-a preferat — pentru anul 1976 — oraşul canadian Montreal. De data aceasta, capitala sovietică ni se pare net favorită. În primul rînd prin temeinica pregătire a candidaturii, apoi prin cunoscutele calităţi ale bazelor sportive moscovite şi, nu în ultimul rînd, pentru capacitatea organizatorică a autorităţilor sportive sovietice. Să nu uităm că, numai în ultimul deceniu, Moscova a găzduit 12 campionate europene şi mondiale! Trecînd peste regulile anticipaţiei în acest domeniu, credem că Moscova va fi (cu cea mai mare probabilitate) primul oraş dintr-o ţară socialistă care va găzdui Jocurile Olimpice.

În bătălia pentru investitură, oraşul californian are două dezavantaje, care sporesc şansele Moscovei. În primul rînd, Los Angeles a mai găzduit Jocurile în 1932, iar în al doilea rînd — conform unei legi nescrise a forului olimpic — rotaţia continentelor ar impune ca, după Montreal, Jocurile să nu revină, la ediţia imediat următoare, pe pămînt american.

Olimpiada albă a anului 1980 are trei candidaţi oficiali şi ar fi putut avea chiar mai mulţi. Localitatea finlandeză Tampere s-a retras pentru că nu poate asigura (în lipsă de relief) desfăşurarea probelor de schi alpin. Consiliul provinciei italiene Trento ar fi vrut să preia Jocurile, avînd ca centru staţiunea de sporturi de iarnă Madonna de Campiglio (pentru schi alpin şi patinaj), iar Valle di Sole şi Valle di Non pentru celelalte probe; dar candidatura nu a primit sprijinul necesar.

Astfel, au rămas în cursa pentru organizarea J.O. de iarnă 1980: staţiunea canadiană *Vancouver-Garibaldi* (care a pierdut bătălia similară în 1970), localitatea americană *Lake Placid* (care a mai fost gazda Jocurilor în 1932) şi *Chamonix* (gazdă franceză a primei ediţii, din 1924). Primar al oraşului Chamonix, celebrul alpinist francez Maurice Herzog a avut ideea de a propune candidatura nu numai a oraşului său, ci a întregii regiuni Mont-Blanc, care include şi ansamblul de staţiuni Saint-Gervais, Mégève, Les Houches, Les Contamines şi Argentières. Această desconcentrare, avantajoasă pe plan administrativ şi financiar, ar putea deveni însă un dezavantaj în raport cu statutul C.I.O. care cere candidatura unei singure localităţi. Staţiunile de peste Ocean se prevalează — după J.O. 1976 de la Innsbruck — de regula rotaţiei pe care am evocat-o mai sus. Dar sărăcia zestrei lor tehnice (instalaţii, echipament) le face, deocamdată, inferioare ca valoare pe cîntarul opţiunilor membrilor C.I.O.

Oricum, peste 7 luni curiozitatea noastră va fi satisfăcută.

Victor BĂNCIULESCU

fişier

SCHI: GERHARD GRIMMER (R. D. Germană)

Născut la 6 aprilie 1943, la Katharinaberg, în Thuringia, Gerhard Grimmer s-a stabilit la Oberhof, unde a devenit membru al clubului sportiv Vorwärts din localitate. Deşi a practicat din copilărie schiul, rezultatele sale de valoare au apărut destul de tîrziu. La C.M. din 1966 ocupă abia locul 29 în proba de 15 km, locul 19 pe 30 km şi locul 9 pe 50 km. La J.O. 1968 se clasează al 15-lea pe 30 km, iar la C.M. 1970, cel mai bun rezultat din cele trei probe la care a concurat este acela de la 50 km: locul III. La următoarea Olimpiadă, cea de la Sapporo, din cauza îmbolnăvirii, nu ia startul decît într-o singură probă, cea de ştafetă, în care echipa R.D.G. se clasează pe poziţia a 6-a.

Anul marii afirmări este 1974. La 31 de ani, ciţi are astăzi Grimmer, celebrul schior german ocupă următoarele locuri la C.M.: devine campion mondial la 50 km şi în proba de ştafetă, în echipa R.D.G. locul II la 15 km, şi locul 6 la 30 km.

Inginerul economist din Oberhof (1,74 m înălţime, 67 kg greutate) a cîştigat în perioada 1965—1974 nu mai puţin de 18 titluri de campion al ţării.

Multe decenii la rînd, cei mai buni schiori în probele nordice s-au dovedit a fi sportivii scandinavi şi sovietici. Iată însă că acum, unul dintre marii campioni ai probelor de fond a devenit un sportiv dintr-o altă ţară. E vorba, despre Gerhard Grimmer din R.D. Germană, ale cărui performanţe s-au impus în arena internaţională.

BIATLON: JUHANI SUUTARINEN (Finlanda)

Campion al ţării sale, o singură dată (în 1966), Juhani Şuutarinen a aşteptat foarte mult pînă cînd a reuşit să se impună în arena internaţională a biatlonului; şi-a văzut visurile împlinite de abia anul acesta, la C.M. de la Minsk, la vîrsta de 31 de ani!

Dar satisfacţia a fost dublă. Sergentul din trupele grănicerilor finlandezi de la Imatri se întoarce în ţară aureolat cu două titluri de campion mondial, la 20 km şi 10 km individual. Aşadar, el a adus două din cele trei medalii de aur ale Finlandei.

Principalele atu-uri ale campionului finlandez sînt rezistenţa ieşită din comun la alergarea pe schiuri, în ciuda unui fuleu redus (are 1,55 m (!) înălţime şi o greutate de 58 kg) extrem de rîncată viteză de execuţie şi precizie a tragerilor în poligon. A obţinut pînă acum, medalia de argint la ştafetă, la J.O. din 1972 şi doar locul VI la proba individuală de 20 km la C.M. din 1973.

„Practic biatlonul de foarte multă vreme — avea să declare noul campion al lumii la una din conferinţele de presă — *şi nu mai speram într-o realizare mai ales de asemenea proporţii. Încă nu ştiu dacă la vîrsta mea voi abandona sportul de performanţă. Îmi permit o glumă: cele două titluri de campion mondial mi-au... încurcat socotelile. Dacă nu reuşeam, acesta era ultimul an în sport. Acum nu ştiu, însă, ce să fac...".*

Pe patinoarul de mare altitudine „Medeo"

VASILE COROŞ A REALIZAT CEL MAI BUN TIMP PE 500 m

MOSCOVA, 2 (Agerpres). — Pe patinoarul de mare altitudine „Medeo", din apropiere de Alma Ata, sportiva sovietică Tatiana Averina a realizat în proba de 1 500 m timpul de 2:14,0, performanţă superioară recordului mondial oficial deţinut de olandeza Stien Kaizer cu 2:15,8.

În proba de 500 m rezervată concurenţilor de peste hotare, cel mai bun timp a fost realizat de românul **Vasile Coroş — 41,99.** L-au urmat în clasament Stepanek (Cehoslovacia) — 42,14, Drzedzit (Polonia) — 42,16, Banzradgg (Mongolia) — 43,62.

La 1 000 m, pe primul loc s-a clasat Novak (Polonia) — 1:26,4, iar la 3 000 m Tend (Mongolia) — 4:44,90, urmat de Gheorghe Pop — 4:50,30 — nou record al României.

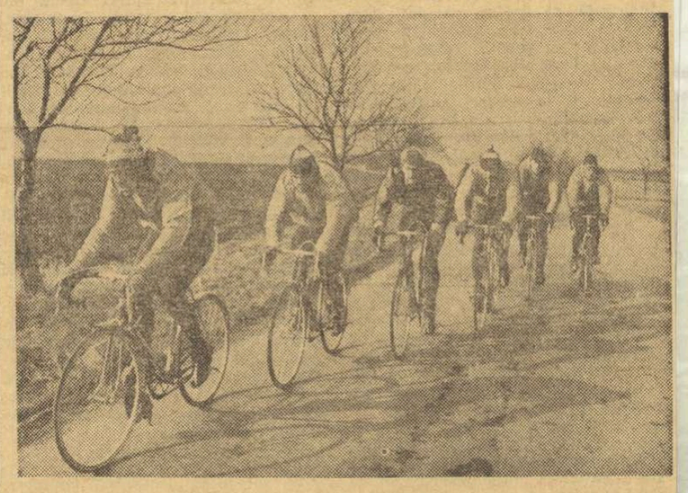

13 ciclişti cehoslovaci se pregătesc intens, la Nymburk, în Boemia Centrală, pentru „Cursa Păcii" care va debuta la 8 mai, urmînd anul acesta itinerarul: Varşovia — Berlin — Praga

Foto: C.T.K. — Praga

TELEX

La Oslo s-a disputat întîlnirea feminină de gimnastică dintre echipele Norvegiei şi R.D. Germane. Oaspetele au terminat învingătoare cu scorul de 360,3 — 340 puncte. La individual compus, pe primul loc s-a clasat Hannelore Zinke (R. D. Germană) cu 73 puncte.

■

Selecţionata de fotbal a Ghanei a întîlnit la Accra într-un joc de verificare o reprezentativă studenţească din R.F. Germania. Jocul s-a încheiat cu egalitatea: 1—1 (0—0). Oaspeţii au deschis scorul în minutul 50 prin Bergman, iar gazdele au egalat prin Austin în minutul 71. Fotbaliştii ghanezi au ratat în minutul 79 o lovitură de la 11 m.

■

Echipa vest-germană de polo pe apă, Neustadt şi-a continuat turneul în Japonia jucînd la Hiroshima cu selecţionata ţării. Gazdele au terminat învingătoare cu scorul de 5—3. În primul joc, echipa Japoniei învinsese cu 7—5 formaţia vest-germană.

■

Cu prilejul concursului de atletism de la Corvallis (Oregon), etiopianul Hailu Ebba a cîştigat proba de o milă, parcurgînd această distanţă în 3:58,8. Karikari a terminat învingător în proba de 100 yarzi plat în 9,7.

■

Tenismanul mexican Marcelo Lara a cîştigat turneul internaţional de la Valencia, învingîndu-l în finală cu 6—1, 5—7, 6—4, 6—2 pe francezul François Jauffret. Proba de dublu s-a încheiat cu victoria cuplului Lara (Mexic) — Spear (Iugoslavia), care a dispus în finală cu 7—5, 7—5 de perechea spaniolă Jimenez — Muntanola.

■

Au luat sfîrşit întrecerile concursului internaţional de nataţie de la Hiroshima. În ultima zi de concurs, recordmana mondială Kornelia Ender (R. D. Germană) a terminat învingătoare în proba de 200 m liber cu timpul de 2:13,8, iar compatriotul său Roger Pyttel a cîştigat cursa de 200 m mixt cu rezultatul de 2:15,1.

■

Proba de simplu bărbaţi, din cadrul primului turneu internaţional de tenis de la Monte Carlo a revenit jucătorului belgian Patrick Hombergen, învingător cu 6—3, 2—6, 6—2 în finala susţinută cu suedezul Leif Johansson. În finala probei de simplu femei, tenismana franceză Odile de Roubin a întrecut-o cu 6—6, 6—6 (abandon) pe compatrioata sa Gail Chanfreau.

■

În vederea meciului amical pe care echipa Angliei îl va susţine miercuri la Lisabona, în compania selecţionatei Portugaliei, antrenorul Alf Ramsey a selecţionat un lot de 16 jucători avînd în frunte pe Parkes (portar), Watson, Todd, Storey (fundaşi), Bali, Peters (mijlocaşi), Channon, Bowles, Macdonald.

Redacţia şi administraţia: Bucureşti, str. Vasile Conta nr. 16; telefoane: centrala 11.10.05, secţia corespondenţi 11.51.09, interurban 72 şi 286; telex: sportrom buc. 180, Tiparul I. P. „Informaţia", Bucureşti 40.368

PROLETARI DIN TOATE ȚĂRILE, UNIȚI-VĂ!

Sportul

ZIAR AL CONSILIULUI NAȚIONAL PENTRU EDUCAȚIE FIZICĂ ȘI SPORT

ANUL XXX — Nr. 7732 | 4 PAGINI 30 BANI | Joi 4 aprilie 1974

Agenda ACTIVITĂȚII SPORTIVE DE MASĂ

VÎLCEA: CÎȘTIGĂTORII FAZEI JUDEȚENE A „CUPEI TINERETULUI" LA TENIS DE MASĂ

150 de tineri sportivi din școlile generale, liceele, întreprinderile, instituțiile, cooperativele meșteșugărești și din mediul rural ale județului Vîlcea s-au întrecut în cadrul etapei județene a **„Cupei tineretului"**, ediția de iarnă, la tenis de masă. Întrecerile au avut loc concomitent la 9 mese, în sala de sport a Liceului „N. Bălcescu" din orașul Rîmnicu Vîlcea. Cîștigătorii acestui adevărat festival al tenisului de masă județean au fost următorii: **Șerban Ioan** (Șc. gen. 2 Drăgășani), **Nicolina Ceaușescu** (Șc. gen. 2 Brezoi), **Ion Ceaușescu** (Liceul Băile Govora), **Ana Gheorghe** (Lic. Vasile Roaită, Rm. Vîlcea), **Emil Chirciu** (com. Voineasa), **Daniela Dincă** (com. Pietroasa), **Ion Biteanu** (Proiectantul Rm. Vîlcea), **Ioana Dumitrescu** (Vîlceana Rm. Vîlcea), **Adrian Ștan** (Voința Rm. Vîlcea) și **Geta Manacof** (Voința Brezoi).

Nicolae POP — coresp.

ȘAHIȘTII ROMANULUI

În organizarea **C.M.E.F.S.**, în colaborare cu **Consiliul municipal al pionierilor** din Roman s-a desfășurat întrecerea de șah la care au participat 40 de băieți și fete, cei mai buni șahiști din școlile municipiului. **Adriana Ursăchel** (Șc. gen. 1) și **Ovidiu Gherasim** (Șc. gen. 8) s-au detașat în învingători.

George GROAPĂ-coresp.

CROSURILE HUNEDORENE

În municipiul nostru, pe stadionul Corvinul, peste 400 de tineri din întreprinderi și instituții au luat startul în cadrul „Crosului tineretului", categoria 19—30 de ani. Pe primele locuri s-au clasat **Ecaterina Pleșca** (Institutul de subingineri) și **Francisc Voicec** (Fabrica de ind. locală).

Au urmat întrecerile crosului **„Memorialul Gheorghe Băleanu"**, la care s-au aliniat aproximativ 3 000 de elevi din școlile generale precum și din licee. **Gabriela Doru** (Hunedoara), **Gabriela Iancu** (Reșița), **O. Tămășescu** (Hunedoara) și **Și. Sistos** (București) s-au numărat printre cîștigători.

S. VLAD — coresp.

LA ARAD, CROSUL CELOR 1 300 DE ELEVI

Duminică a avut loc, pe un traseu înscris pe malul Mureșului, etapa a doua a Crosului tineretului, la care și-au disputat întîietatea 1300 de elevi din școlile municipiului Arad. Iată cîțiva dintre cîștigători: **Fete:** Cl. V-a Maria Tronca (șc. gen. 4), cl. VII-a Doina Pitorca (lic. 4), anul I Elena Pundia (șc. comercială), anul III Lenuța Bulzan (lic. agricol), anul IV Marta Lazăr (lic. 3). **Băieți:** cl. V-a Stelian Noghin (șc. gen. 19), cl. VI-a Șt. Cheptenoiu (șc. gen. 9), cl. VIII-a Mihai Cendo (șc. gen. 5), anul II Mihai Petcuț (lic. industrial), anul IV V. Nilă (lic. industrial).

DEMONSTRAȚIE DE GIMNASTICĂ LA INSTITUTUL DE ARHITECTURĂ

Sala de sport a Institutului de arhitectură „Ion Mincu" din Capitală s-a dovedit a fi neîncăpătoare pentru cele peste 100 de participante la concursul studențesc de gimnastică modernă, întrecere care a marcat deschiderea etapei de vară a „Cupei tineretului". La concurs au fost prezente formații de cîte 16 gimnaste, reprezentînd 6 facultăți din Centrul universitar București: Universitate, Politehnică, Arhitectură, A.S.E., Medicină și Inst. Construcții.

În fața comisiei de arbitraj (Georgeta Magda, Ilie Alexandru, Liliana Ilica și Ioana Surdu) au evoluat — pe un reușit fond muzical — studente fără clasificare sportivă, dar care au arătat multă grație și virtuozitate, ceea ce demonstrează aprecierea de care se bucură gimnastica modernă în rîndul tinerelor. Deși de la start au lipsit studentele de la I.E.F.S. **„întrecerea a fost reușită** — ne spunea profesoara **Gineta Stoenescu**, președinta comisiei de gimnastică modernă a Centrului universitar București — **și a arătat că, alese cu grijă și bine învățate, exercițiile de gimnastică pot atrage un număr mare de studente".**

Odată cu venirea primăverii, activitățile de mișcare în aer liber capătă o pondere din ce în ce mai mare atît în rîndul tineretului angrenat în unitățile de învățămînt, cît și printre salariații întreprinderilor și instituțiilor. Iată un aspect de la repriza de gimnastică de înviorare susținută de elevele Școlii sanitare din București.

Foto: Ion MIHĂICA

La reușita întrecerii și-au adus contribuția și cadrele didactice de la A.S.E. (maestra emerită a sportului **Sonia Iovan**) și de la Institutul de Construcții (prof. **Virginia Nicolae**)

Rezultate ansamblu impus cu cercuri: 1. Inst. Politehnic — 9,50 p; 2—3. A.S.E. și Inst. Arhitectură — 9,40 p; **ansamblu liber fără obiecte:** 1—2. A.S.E. și Inst. Politehnic — 9,55 p; 3. Inst. Arhitectură — 9,30 p. **Clasament general:** 1. Inst. Politehnic — 9,50 p; 2—3. A.S.E. și Inst. Arhitectură — 9,40 p.

Gh. BURLEA, coresp.

IERI, ÎN MECI DE VERIFICARE

LOTUL REPREZENTATIV DE FOTBAL — F. C. GALAȚI 1-0 (1-0)

GALAȚI, 3 (prin telefon). În fața a peste 20 000 de spectatori, lotul reprezentativ de fotbal al țării, care se pregătește în vederea apropiatului turneu în America de Sud, a întîlnit astăzi (n.r. ieri) formația divizionară B, F. C. Galați, în fața căreia a cîștigat, la capătul unei dispute interesante și presărată cu multe momente de fotbal bun, cu scorul de 1—0. Cu acest prilej, antrenorii V. Stănescu și R. Cosmoc au rulat întregul efectiv de jucători (mai puțin Marcu și Dobrău — accidentați), în scopul verificării actualei forme sportive a selecționabililor și testării posibilităților de exprimare colectivă a echipei, în două formule diferite de alcătuire a formației.

În prima repriză, lotul reprezentativ — aliniind următorul „11": **Răducanu — Anghelini, Antonescu, Sameș, Cristache — Dinu, Iordănescu, Balaci — Lucescu, Dumitrache** (min. 15, accidentat și înlocuit cu **Neagu**), **Kun** — a evoluat la un nivel satisfăcător, datorită unei mai mari insistențe în lupta pentru balon, precum și a unor schimburi de mingi mai ingenios concepute. În această parte a jocului, s-a înscris, de altfel, și unicul gol al întîlnirii: **Anghelini a șutat puternic la poartă, Gheorghiu — apărătorul buturilor gălățene — a respins balonul pînă la Lucescu, care a pasat înapoi lui Iordănescu și acesta a reluat în plasă.**

În cea de-a doua repriză, antrenorii lotului reprezentativ au trimis în teren formația: **Jivan — Anghelini, Antonescu, Fl. Marin, Hajnal — Beldeanu, D. Georgescu, Broșovschi — Troi, Kun, Lucescu.** O echipă mai puțin experimentată, care a avut totuși multe perioade de dominare, dar n-a știut să contracareze jocul la ofsaid, practicat, cu măiestrie am spune, de apărarea gazdelor, în cadrul căreia s-a impus fostul internațional rapidist Dan Coe.

Privit în ansamblu, meciul de verificare de la Galați s-a dovedit o acțiune folositoare, atît în ceea ce privește pregătirea prin joc a selecționabililor — lucru realizat în compania unui adversar ambițios, care i-a solicitat pe aceștia la maximum —, cît și sub raportul clarificării unor incertitudini existente în definitivarea lotului ce urmează a face deplasarea în America de Sud.

S-au remarcat în partida de la Galați: **Răducanu, Anghelini, Antonescu, Sameș, Iordănescu, Kun** și **Lucescu** din lotul reprezentativ; Cătălianu, Dan Coe, Manciu, Ion Ionică și Bezman de la gazde. A arbitrat Grigore Birsan (Galați).

Eftimie IONESCU

DUPĂ LUCRĂRILE COMITETULUI F.R.F.

PREGĂTIREA JUNIORILOR, UNA DIN MARILE PROBLEME ALE FOTBALULUI NOSTRU

Marți, în cadrul lucrărilor Comitetului F. R. Fotbal, reprezentanții forului de specialitate, ca și o parte dintre vorbitori s-au ocupat, pe bună dreptate, de o latură foarte importantă a activității fotbalistice — INSTRUIREA ȘI FORMAREA VIITORILOR JUCĂTORI, JUNIORII DE AZI. De fapt, în cuvîntul său, **tov. Mircea Angelescu, președintele F.R.F., a arătat că printre cele trei probleme de mare actualitate, spre care trebuie să se îndrepte atenția forului de resort, se află aceea a copiilor și juniorilor.** E vorba deci de cei ce vor fi chemați să-și aducă contribuția la revitalizarea fotbalului din țara noastră.

Printre materialele difuzate participanților la lucrări, s-a aflat și un **proiect de program special de pregătire pentru juniori, a cărui necesitate F.R.F.** a expus-o fără ocolișuri: **„situația nesatisfăcătoare a fotbalului nostru, atît la nivelul cluburilor, cît și la cel al echipelor reprezentative, în comparație cu soccerul internațional, impun schimbări radicale nu numai din punct de vedere organizatoric, ci și al pregătirii, în special la copii și juniori".** Desigur, problema nu e deloc nouă și înscrierea ei pe agenda de lucru a federației, a Colegiului central al antrenorilor, a consfătuirilor anuale ce au avut loc cu profesorii de educație fizică, antrenorii și responsabilii centrelor respective a figurat de nenumărate ori. S-au luat și măsuri, din păcate nu și cele mai bune și mai utile, sau care n-au fost duse pînă la capăt în unitățile de bază, la școli, în cluburi, asociații și centre.

În proiectul amintit, devenit după plenară document oficial de lucru, se precizează cadrul unui **program de pregătire superior celui folosit pînă acum, eșalonat judicios pe parcursul fiecărui an, după o nouă concepție de instruire, cu caracter intensiv** (n.n. cuvinte alese, care angajează, fără îndoială, pe cei în cauză), **direcționat spre: dezvoltarea fizică armonioasă; ri-**

Constantin ALEXE

(Continuare în pag. a 3-a)

Învingînd reprezentativa R. F. Germania cu 2-0 (1-0), echipa de juniori a României s-a calificat pentru turneul U. E. F. A.

(Citiți, în pag. a 3-a, cronica acestui meci internațional de fotbal, care a avut loc ieri la Pitești).

CONFERINȚĂ DE PRESĂ LA C.N.E.F.S.

Ieri, la sediul C.N.E.F.S. a avut loc o conferință de presă în cadrul căreia au fost expuse principalele probleme privind activitatea sportivă de masă reieșite din planurile de măsuri pe 1974 ale C.N.E.F.S. și celorlalte organizații cu atribuții în domeniul activității de educație fizică și sport.

Tovarășul **Miron Olteanu**, secretar al C.N.E.F.S., i-a informat pe cei prezenți asupra direcțiilor către care vor fi canalizate acțiunile prevăzute pentru perioada imediat următoare. Astfel, în centrul atenției organelor și organizațiilor sportive se află întrecerile ediției de vară a marii competiții cu caracter republican, **„Cupa tineretului"**, precum și finalele de tenis de masă ale ediției de iarnă, ce se vor desfășura simbătă și duminică, la Ploiești. De asemenea, încă în această săptămînă vor începe concursurile din cadrul complexului polisportiv **„Sport și sănătate"**. Ele se vor desfășura, în mod experimental, sub auspiciile cîtorva asociații sportive, urmînd să fie generalizate de-a lungul acestui an în întreaga țară. O altă mare acțiune este **„Crosul tineretului"**, ale cărui finale pe țară vor avea loc în Capitală, la data de 2 mai. **„Amicii drumeției", „Înotul pentru toți", gimnastica la locul de muncă** fac obiectul atenției Consiliului Național și celorlalte organizații cu atribuții, constituind importante forme și mijloace pentru atragerea populației, a întregului tineret în practicarea exercițiilor fizice.

În această perioadă se desfășoară **adunările de dări de seamă și alegeri** în asociații și cluburi sportive, urmînd să aibă loc, în continuare, conferințele orășenești, municipale și județene ale organizațiilor sportive.

Numeroase acțiuni sportive, concursuri și competiții, activități recreative și de agrement, îmbinate cu cele cultural-artistice vor marca marile evenimente politice ale acestui an, cea de a XXX-a aniversare a Eliberării și al XI-lea Congres al P.C.R.

În încheiere, tov. Miron Olteanu a răspuns la întrebările ziariștilor.

În concursul de la Berlin

CAMELIA HOȚESCU (14 ani) 2:50,1 — UN EXCELENT RECORD NAȚIONAL DE SENIOARE LA 200 M BRAS!

Una dintre cele mai talentate înotătoare ale „noului val", ploieșteanca **Camelia Hoțescu** (antrenor — Viorel Vasiliu) continuă să confirme progresul înregistrat în ultima vreme. Luînd startul în cadrul unui concurs internațional desfășurat la Berlin (alături de cei mai buni înotători din Bulgaria, Cehoslovacia, Polonia, Iugoslavia, R. D. Germană — născuți în 1959 și mai tineri), **C. Hoțescu** a făcut o cursă foarte bună de 200 m bras. Ea a pornit în întrecere cu 1:24,3 după primele două lungimi și a terminat pe locul doi (a cîștigat Ute Przybilski — R. D. Germană, în 2:48,9), cu timpul de 2:50,1. Cifra este superioară cu 3,2 sec vechiului record național de junioare și senioare stabilit de Anca Georgescu la 7 august 1971. În proba de 100 m bras, ploieșteanca a sosit a treia, în 1:21,5.

Comportări meritorii au avut și tinerii orădeni **Horațiu Neagrău** (13 ani), care a stabilit un nou record de copii la 1500 m liber cu 18:28,1 — locul VIII și a realizat 4:37,7 (r.p.) la 400 m liber-locul XII, și **Adalbert Birini**, cu noi recorduri personale la 200 m mixt cu 2:29,3 (locul IV) și 200 m delfin cu 2:29,0 (locul IX). Mai slab a concurat **Minola Vasiliade**: 2:47,8 la 200 m delfin (locul 13) și 1:13,1 la 100 m delfin (locul 8).

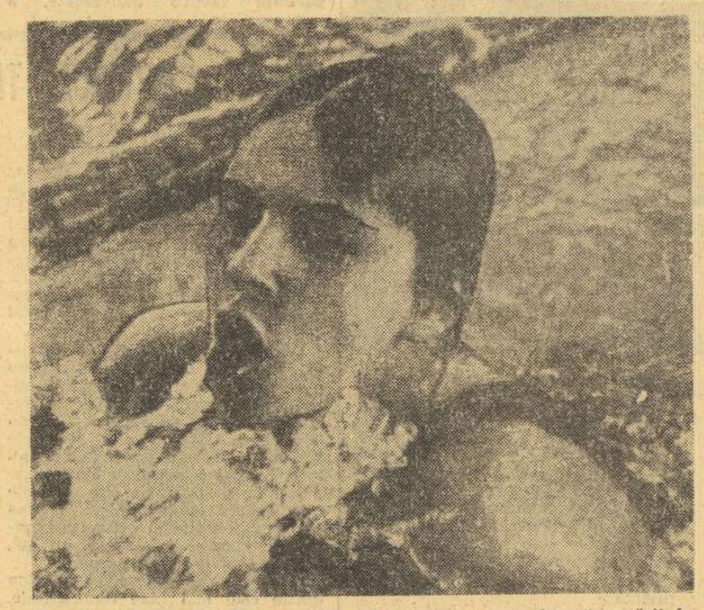

Ploieșteanca Camelia Hoțescu (14 ani) este noua recordmană a țării în proba de 200 m bras

Alte rezultate de valoare ale concursului: Jutta Engelmann (R.D.G.) 2:29,9—200 m spate; G. Arnicke (R.D.G.) 1:13,1—100 m bras; Anette Fiebig (R.D.G.) 2:34,5—200 m delfin; R. Mehlhase (R.D.G.) 1:03,5—100 m delfin; Heike Walla (R.D.G.) 2:14,6—200 m liber; D. Macek (Cehoslovacia) 4:25,5—400 m liber; R. Mehlase 2:24,3—200 m mixt; Ester Lazar (Ungaria) 4:49,7—400 m liber; R. Blenklein (R.D.G.) 17:28,0—1500 m liber; Jaroslava Pavlickova (Cehoslovacia) 61,1—100 m liber; Marta Wysocka (Polonia) 1:19,0—100 m bras; I. Kott (R.D.G.) 2:19,5—200 m delfin; Birgit Treiber (R.D.G.) 1:10,0—100 m spate; G. Arnicke (R.D.G.) 2:38,4—200 m bras; Angela Fuchs 1:10,8—100 m delfin.

DUPĂ „CRITERIUL TINERETULUI" LA BOX

PENTRU „EUROPENELE" DE LA KIEV EXISTĂ PUGILIȘTI VALOROȘI, DAR NU LA TOATE CATEGORIILE

● **Progresul unor componenți ai lotului este încă prea lent ● Fl. Ghița și C. Dafinoiu au realizat salturi valorice spectaculoase**

Cu prilejul celei de-a V-a ediții a competiției pugilistice rezervată celor mai buni tineri boxeri din țara noastră — *„Criteriul tineretului"* — am putut vedea pe parcursul a trei reuniuni, disputate pe ringurile din Galați și Brăila, întreg potențialul juvenil de care dispune la ora aceasta sportul cu mănuși din România. Cum în acest an echipa națională de tineret se va alinia la startul competiției continentale de la Kiev, la începutul lunii iunie, „Criteriul tineretului" a constituit și un prilej de selecție. Acum, cu două luni înainte de campionatele europene, considerăm utilă o trecere în revistă a întregului lot de tineret și, de asemenea, exprimarea unor aprecieri referitoare la posibilitatea alcătuirii unei formații capabile să reprezinte așa cum se cuvine boxul românesc pe ringul din Kiev.

Paul Dragu, învingătorul la categoria semimuscă, este un pugilist cu suficientă experiență internațională, care dispune de o tehnică apreciabilă. Totuși, în ultima vreme, se observă o schimbare nedorită în stilul său de luptă. În dorința de a lovi mai eficace, Dragu se angajează în schimburi de lovituri de la semidistanță, folosind cu predilecție loviturile laterale, insuficient de precise și ușor evitabile. Eleganța vechiului său stil de luptă a impresionat pe majoritatea celor ce l-au urmărit. Apreciem că revenind la vechiul stil și folosind mai mult loviturile directe, el poate fi un demn reprezentant al pugilismului românesc. Tot la 48 kg. mai există doi tineri cu un nivel de pregătire care le dă dreptul să aspire la performanță: *Dumitru Negru* și *Turan Rușit*.

Niță Robu, cîștigătorul la categoria muscă, este un element puternic, cu o mare capacitate de luptă, care s-a dovedit capabil de succese și pe plan internațional. El a cîștigat turneul „Prietenia" disputat anul trecut la Galați și, de asemenea, meciurile susținute în cadrul întîlnirilor echipei țării noastre cu cele ale R. D. Germane și Iugoslaviei. Din păcate, progresul său tehnic este încă prea lent. La această categorie, apreciem că trebuie luat în considerație și tînărul *Mihai Donciu*, din Piatra Neamț, care a dovedit excelente calități. Categoria cocoș este, de asemenea, bine încadrată. *Constantin Buzduceanu* este un boxer cu o remarca-

Mihai TRANCA

(Continuare în pag. a 2-a)

Pugilistul craiovean, Constantin Buzduceanu (dreapta) îl obligă pe brăileanul Ionel Gheorghe să se retragă. În final, Buzduceanu a obținut victoria la puncte.

Foto: Dumitru ALDEA — Galați

Citiți în pag. a III-a

RUBRICA DE TURISM

în cadrul căreia vă prezentăm cîteva știri și unele probleme ale activității turistice din trei județe ale țării.

RUGBYȘTII AU SUSȚINUT UN NOU TEST

Cu zece zile înaintea celui de-al doilea examen internațional al anului (meciul cu Polonia), lotul nostru reprezentativ de rugby a evoluat ieri, în Ghencea, în compania unei destul de puternice selecționate divizionare bucureștene. Vom consemna, mai întîi, o surpriză neplăcută: **clubul Farul a... uitat să-și trimită selecționabilii** (cu excepția lui **Motrescu**)! Dacă în cazul lui Bucoș și Florescu există motive întemeiate, în schimb **absența celorlalți trei — Marica, Dumitru, Mușat — nu are nici o scuză.** Cum nu e prima „întîmplare" de acest gen, nu vor întîrzia, sperăm, măsurile severe. Despre meciul propriu-zis, nu vom avea prea multe cuvinte de laudă. S-a alergat bine în prima repriză, au fost realizate în total nouă încercări, ne-au plăcut **Constantin** — în evident progres — **Nica, Ianusevici**, a reușit să atragă atenția asupra sa **Turlea**. Dar, înaintarea lotului nu a părut prea sigură, s-au făcut, de asemenea, numeroase placaje defectuoase. În prima repriză, încercările lui **Constantin** și **Motrescu** aduc un minim avantaj lotului: 8—4 (pentru selecționată a marcat **Ioniță**). După pauză, „tricolorii" înscriu din nou (**Cioarec**), par să se desprindă, dar **Turlea** și **Pintea** (încercări transformate de **Corneliu** și **Radu Ionescu**) aduc un nesperat avantaj selecționatei: 16—12. Urmează, însă, o eroare gravă pe linia de trei sferturi (min. 73), **Ianusevici** profită, egalează, **Durbac** ridică scorul la 18—16. Mai punctează **Nica** (transformă **Durbac**) și, respectiv, **Ioniță**. Deci, scor final: 24—20 în favoarea lotului care a avut următoarea componență (jucătorii scriși cu majuscule sînt „aleșii" pentru meciul de duminică viitoare): DURBAC — IANUSEVICI, MOTRESCU (Radu Marian), NICA, Teleașă (CONSTANTIN) — ALEXANDRU (Nicolaescu), MATEESCU — POP, POSTOLACHE, ACHIM — ATANASIU, ȘERBAN (CIOAREC) — DINU, MUNTEANU (Ortelecan), CIOAREC (CIORNEI). Din selecționata divizionară au fost reținuți aripa VASILICĂ, mijlocașul la grămadă BĂRGĂUNAȘ și PINTEA (linia a II-a). Mai intră în vederi MICLESCU, momentan indisponibil.

Geo RAEȚCHI

Înaintarea lotului a fost mai promptă: Șerban are balonul și se pregătește să-l paseze.

Foto: S. BAKCSY

Duminică, la baza hipică din Calea Plevnei

START ÎN „CUPA PRIMĂVERII" LA PENTATLON MODERN

Activitatea internă de pentatlon modern este inaugurată și în acest an, ca de obicei de altfel, de „Cupa primăverii". Întrecerea este programată de-a lungul a patru zile, probele de tir și înot urmînd a se desfășura într-o singură zi. Startul este prevăzut pentru duminică dimineața, la baza hipică din Calea Plevnei, cînd va avea loc proba de călărie. Participă cei mai buni pentatlonișți din întreaga țară.

801

CÎND ANTRENAMENTUL INVIZIBIL DEVINE DETECTABIL...

● Politehnicienii, profesorii de educație fizică și medicii într-o profitabilă colaborare pentru sport la Timișoara

...Marți dimineața. Reîntorși după meciul duminical din campionat și repausul de luni, fotbaliștii divizionari apar unul cîte unul, la club, în vederea primului antrenament din săptămînă. Șuetei obișnuite îi ia locul, inopinat, un examen. Un test obișnuit, sever, care nu admite contrazicere pentru că este efectuat

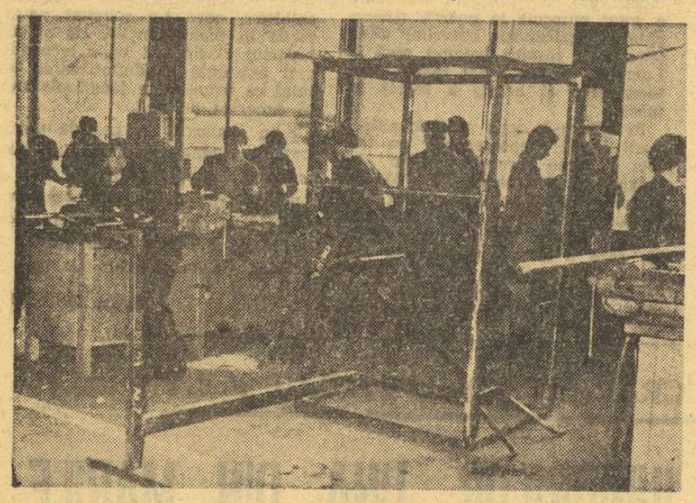

Dragostea pentru sport și cunoștințele profesionale temeinice și-au dat mîna în nenumăratele ore de practică ale studenților anului V de la facultatea timișoreană de mecanică, cînd s-a născut aparatul Forvit 1 Timiș

de un aparat: **pH.-metrul.** Sportivul este invitat să saliveze pe o lamelă și apoi așteaptă verdictul de la acest miniaparat portabil și tranzistorizat, care determină biochimic variația pH-ului salivar (autor: dr. **Al. Cristescu**). Variația între 5 și 7 este considerată normală, coborînd sub 5, însă, acul aparatului acuză oboseala organismului, nerefacerea acestuia. Cine-i de vină? Excesul de alcool (o singură sticlă de bere băută înaintea testului „sensibilizează" aparatul...), frîul liber lăsat distracției, disprețuirea odihnei strict necesare? Antrenorului îi rămîne să depisteze cauza concretă și să dispună, în cunoștință de cauză, dacă elevul său va efectua ședința de antrenament sau aceasta va avea o intensitate diferențiată. Individualizarea antrenamentului are, deci, o bază obiectivă de plecare, iar sportivul începe un nou ciclu săptămînal de pregătire cu o fotografie exactă. Care-l poate pune sau nu într-o lumină favorabilă...

În aceeași sferă a testărilor utile și lesne puse la îndemîna antrenorilor și medicilor sportivi se află și **miotonometrul electronic** (autori: dr. **Z. Schlett**, dr. **V. Catina**, dr. **T. Petroviciu**) care indică operativ, chiar pe terenul de sport, tonusul muscular, sau aparatul **V.R. Timiș** pentru înregistrarea vitezei de reacție la sportivi (autori: prof. dr. **C. I. Bucur**, ing. **I. Stoicănescu**) ambele, corelate, înfățișînd capacitatea fizică și puterea de concentrare a sportivului la un moment dat.

...Antrenamentul baschetbaliștilor e în toi. Un time-out și **electrometrul portabil pentru măsurarea potențialului electrostatic** (capacitiv) a corpurilor (autor: conf. dr. ing. **Anton Pilicec**) intră în acțiune. Fiecare jucător își relevă astfel încărcătura electrică statică (uneori, numai între poziția șezînd și cea în picioare se înregistrează diferențe de sute de volți!), ieșind în evidență cei prea „încărcați" și care, în condiții de meci, s-ar fi putut „scurt-circuita" (faulturi gratuite, nervozitate, irascibilitate etc.) împietînd asupra randamentului personal sau al echipei. Și nu numai evoluția scorului contribuie la „încărcare", ci și driblingul prelungit (cu alte cuvinte contactul des al mîngii de plastic cu suprafața de joc), frecarea încălțămintei de podea etc. Atenție, deci, la contactul cu pămîntul!

...Un tur de pistă, încă unul și **tahometrul cardiac** (autor: asist. ing. **Vl. Harea**) începe să semnalizeze fonic ritmul cardiac al atletului aflat în plină cursă. De pe margine, antrenorul își urmărește un cronometrul în mînă elevul, știind exact cum răspunde acesta la ritmul impus.

...De pe pistă, în sală. Un aparat complex, care la prima vedere îți sugerează lumea gimnasticii, adună, pe un spațiu mic, zece sportivi. Sînt aici imaginate 10 „ateliere" în circuit, care pun în acțiune toate grupele musculare. Trecînd pe rînd prin toate, sportivul își ia ca măsurătoare gramul și secunda, exercițiile ce-l solicită fiind în funcție de pregătirea sa, tinzînd bineînțeles la mărirea treptată a gradului de dificultate în repetări, viteză de execuție, încărcătură. Pulsul se ia după fiecare circuit. **Este Forvit 1 Timiș** (autori: dr. **C. I. Bucur**, conf. **Al. Fortu**, prof. **C. Baliță**, conf. dr. ing. **E. Sisak**, ing. **C. Ciocîrlan**), un nou aparat ce asigură dezvoltarea la un înalt nivel a calităților biomotrice la sportivii de performanță. Simplitatea concepției s-a transmis efectiv realizării. Forvit 1 fiind pe deplin accesibil sportivilor, în grup și individual, lesne manevrabil, neocupînd un spațiu mare. Și, un amănunt deosebit de important: **aparatul a fost realizat — începînd cu proiectul de execuție și terminînd cu munca efectivă — de către studenții anului V ai Facultății timișorene de mecanică. De altfel, toate aparatele la care ne-am referit, ca și altele neamintite aici, au constituit obiectul unei recente mese rotunde organizate la Timișoara în cinstea glorioaselor evenimente ale acestui an, a XXX-a aniversare a Eliberării și al XI-lea Congres al partidului, de către C.J.E.F.S. Timiș și Centrul metodologic de studii și documentare, în colaborare cu Atelierele școală și de prototipuri ale Institutului Politehnic „Traian Vuia" din Timișoara, pe tema: „Aparate și metode noi privind obiectivizarea pe baze științifice în pregătirea sportivilor de performanță".**

Legătura dintre știință și producție, realizată pe acest vast teritoriu formativ al pregătirii performanței (umane, în general și sportive, în special) și-a dovedit din nou viabilitatea.

O primă dovadă în acest sens o constituie comenzile primite din partea unor cluburi, școli, institute superioare de învățămînt, I.E.A.B.S. etc. pentru anul 1974: pHm — 21 comenzi, V. R. Timiș — 26, Forvit — 18, miotonometru 23, tahometru — 25, electromiometru — 21 etc.

Paul SLAVESCU

La Timișoara și Satu Mare,

ATRACTIVE TURNEE DIVIZIONARE BASCHETBALISTICE

Sala Olimpia din Timișoara și sala Liceului Agricol din Satu Mare găzduiesc de mîine pînă duminică penultimele turnee ale campionatului republican feminin de baschet. La Timișoara se vor întrece participantele la grupa 1—6, iar la Satu Mare cele din grupa 7—12, urmînd ca peste două săptămîni (între 18 și 21 aprilie) să se desfășoare ultimele turnee („1—6" la Cluj, „7—12" la Oradea), în urma cărora vor fi cunoscute campioana României (reprezentanta țării în viitoarea ediție a C.C.E.), formația clasată pe locul secund (care va evolua în „Cupa cupelor") și cele două echipe care vor retrograda.

Dar, pînă la Cluj și Oradea cele 12 divizionare au de trecut obstacolele din săptămîna aceasta, cînd vor avea loc meciuri care de care mai echilibrate și mai atractive. La Timișoara, de pildă, vor fi reeditate cîteva dintre partidele ale căror rezultate au constituit marile surprize ale turneului disputat în luna noiembrie, tot în sala Olimpia: Universitatea Timișoara 52—51 cu Politehnica și 57—51 cu Rapid. În primul rînd atrag — însă — atenția derbyurile I.E.F.S. — Politehnica și Politehnica — Voința, care vor influența în mare măsură soarta primelor clasate. Nu este mai puțin adevărat că Rapid (în formă foarte bună, demonstrată cu prilejul turneului precedent, desfășurat în sala Floreasca), Universitatea Timișoara (autoarea unei răsunătoare victorii asupra Voinței, chiar la București) și Universitatea Cluj (capabilă oricînd de mari surprize, ca aceea produsă prin victoria asupra I.E.F.S.-ului) pot avea un cuvînt greu de spus.

La Satu Mare, echipa locală Sănătatea și Olimpia București, principale „candidate" la retrogradare, se înfruntă direct și... indirect, ceea ce înseamnă că fiecare adversară a acestor formații trebuie să lupte din răsputeri pentru a face față intenției sătmărencelor și bucureștencelor.

În sfîrșit, nu trebuie omis faptul că vineri dimineață își dau examenele baschetbalistele restanțiere la probele de control. Printre ele, echipa Voința Tg. Mureș, a cărei participare oficială la turneu depinde de seriozitatea cu care s-a pregătit pentru trecerea normelor de control.

Întrecerile se vor disputa după următorul program (între paranteze, rezultatele din turnirile precedente):

GRUPA 1—6, LA TIMIȘOARA, VINERI DE LA ORA 16,30: Rapid — „U" Cluj (61—49, 74—53, 48—69), „U" Timișoara — Voința București (40—75, 60—72, 72—59), I.E.F.S. — Politehnica (50—61, 64—76, 64—60); **SÎMBĂTĂ, DE LA ORA 15,30:** „U" Cluj — I.E.F.S. (29—54, 63—62, 49—69), „U" Timișoara — Rapid (57—51, 61—73, 56—67), Politehnica — Voința (60—53, 79—72, 63—62); **DUMINICĂ, DE LA ORA 9:** I.E.F.S. — Rapid (69—59, 69—59, 61—59, 65—72), „U" Timișoara — Politehnica (52—51, 47—78, 70—80, 68—94), „U" Cluj — Voința (51—94, 40—72, 59—89, 70—71).

GRUPA 7—12, LA SATU MARE, VINERI DE LA ORA 16: Constructorul București — Voința Tg. Mureș (62—34, 83—54, 65—56), Crișul Oradea — „U" Iași (57—50, 65—44, 56—55). Sănătatea Satu Mare — Olimpia București (42—76, 53—61, 76—61); **SÎMBĂTĂ, DE LA ORA 16:** Olimpia — Voința (49—34, 51—40, 66—44), Constructorul — Crișul (50—61, 71—74, 57—50), Sănătatea — „U" (47—55, 57—48, 48—64); **DUMINICĂ, DE LA ORA 8,30:** „U" — Olimpia (47—34, 59—45, 49—58, 44—47), Voința — Crișul (46—67, 52—102, 73—82, 0—2), Sănătatea — Constructorul (34—48, 49—59, 63—70, 66—73).

MATERIALE TEHNICE PENTRU ALPINIȘTI

Ele au fost testate de specialiști și au trecut cu succes examenul calității

La reuniunile din ultimii ani ale alpiniștilor ca și ale salvamontiștilor s-a ridicat, de fiecare dată, problema materialelor absolut indispensabile pentru efectuarea unei escalade în condiții adecvate de securitate. Și dacă perseverența unora a dus la rezolvări satisfăcătoare, pe plan local, cu sprijinul unor unități mai mici de producție (adesea din sistemul cooperației meșteșugărești), cei mai mulți nu izbuteau să-și procure materialele necesare, solicitînd sprijinul federației.

După reorganizarea F.R.T.A., cînd s-a constituit Comisia tehnică de alpinism, a fost numit ca responsabil al resortului Materiale din cadrul acestei comisii, apreciatul antrenor ing. **Dan Vasilescu**. Bun cunoscător al problemelor tehnice pe care le ridică materialele utilizate de alpiniști, ing. Vasilescu a purtat discuții cu o serie de unități din Capitală, iar în urma acestor discuții au și fost realizate mai multe modele care, fiind testate de ing. Vasilescu și alți specialiști în escalade alpine, au fost găsite corespunzătoare.

„Avem, în sfîrșit, posibilitatea de a asigura aprovizionarea secțiilor de alpinism și formațiilor Salvamont cu diverse materiale tehnice — ne-a declarat ing. Vasilescu. Cei interesați pot face comenzi ferme: în acest scop sînt în măsură să le comunic și prețurile informative ale materialelor ce se pot comanda. Astfel, la Școala specială nr. 1 (din str. Austrului nr. 37 — București) se pot realiza: pioleți (ușori) cu 100 lei bucata, colțari (10 puncte) cu 150 lei perechea, carabiniere („D"-1 400 kgf) cu 35 lei bucata. La cooperativa „Arta aplicată" (str. Stavropoleos, nr. 15) se pot confecționa veste de siguranță (din chingă de material plastic) cu 100 lei bucata. În sfîrșit, în depozitul I.D.M.S. (calea Rahovei nr. 196) se află suficiente corzi Dederon (lungi de 80 m și avînd diametrul de 10 mm și 12 mm) la prețul de 888 și, respectiv, 1 080 lei."

CARENȚELE DE ORDIN TEHNIC ȘI TACTIC TREBUIE ELIMINATE DIN JOCUL DIVIZIONARELOR

Un „răgaz" prețios — insuficient folosit de antrenorii de handbal

La capătul unui extrem de încărcat sezon internațional (două campionate mondiale!) pe agenda de activitate a handbalului s-au înscris începînd de duminică și cele două principale competiții interne, campionatele republicane (masculin și feminin) de Divizia A. Este vorba, așa după cum se știe, de începerea unei ediții oarecum inedite, atît prin lungimea sa, cît și prin formula de disputare. Mai precis, formațiile fiecărei întreceri au fost împărțite în două serii, în cadrul cărora se va juca sistem tur-retur, după care vor urma turnee finale. Totul în cîteva luni, numai...

Întrebarea care, în mod firesc, se pune, în fața unei asemenea neobișnuite situații este: **de ce a fost nevoie să fie amputat campionatul național?** Răspunsul? Iată-l: **pentru că selecționatele țării urmau să fie intens solicitate, tocmai într-o perioadă cînd aveau loc schimbări structurale de jucători sau antrenori.** Se impunea, deci, în mod absolut stringent asigurarea unei mai intense activități comune la nivelul loturilor reprezentative, cu scopul atingerii unei omogenități valorice superioare, în dauna, firește, a timpului rezervat în calendar principalelor competiții interne. La conferința anuală a comitetului federal din 1973 propunerea ca disputa pentru titlurile naționale pe anul 1974 să fie sacrificată în interesul echipelor reprezentative, urmînd ca aceste întreceri să se desfășoare după o formulă „fulger", a fost primită destul de... rece. Secțiile fruntașe, și în general toate echipele de handbal doreau întreceri. Puțini au fost antrenorii sau activiștii care au înțeles că „pauza" competițională (este un fel de a spune, deoarece în toamna anului 1973 a avut loc Cupa F.R.H. — o dispută amicală, dar care a angrenat, ca în campionat, toate formațiile fruntașe) oferită, de nevoie, de Biroul federal poate fi extrem de utilă. **Testarea și promovarea unor elemente tinere, verificarea unor noi formule de echipă, pregătirea intensă, de zi cu zi, pe plan tehnic și, cu deosebire, în direcția îmbunătățirii capacității tactice individuale, a creșterii personalității în joc și a altor componenți ai loturilor respective** — iată numai cîteva probleme pentru care un astfel de răgaz de timp constituia mijlocul ideal de rezolvare.

Fază din meciul Universitatea Cluj — Independența Sibiu, disputat duminică în prima etapă și cîștigat de către clujeni (18—13)

Foto: Marinel HUZONI — Cluj

De altfel, nu mult diferit se prezenta situația și în ceea ce privește loturile reprezentative. Lotul masculin, care urma să-și apere titlul mondial cucerit la Paris, suferise unele modificări serioase. Elementele tinere lansate la J.O. din 1972 (**Voina, Tudosie, Cosma, Stöckl, Birtalan**) deveniseră între timp titularii unei formații al cărei spirit colectiv abia se închega și care urma să-și aducă — într-un singur sezon internațional! — substratul tactic și personalitatea necesare unor aspre bătălii sportive. Echipa reprezentativă masculină a reușit să-și îndeplinească integral dificilele obiective ce-i stăteau în față. La fel și selecționata feminină, care a ocupat locul secund la C. M. Așa încît, se poate spune că „sacrificiul" impus de Biroul federal nu a fost zadarnic. Măsurile adoptate, s-au dovedit — pe planul loturilor reprezentative — absolut judicioase și răspunderea cu care Biroul federal s-a încărcat la adoptarea lor a fost onorată pe deplin.

Dar în ceea ce privește echipele de club? Aici lucrurile abia încep să prindă contur. Prima etapă a acestei „ediții — rezumat" a campionatului nu ne-a arătat prea multe lucruri bune. Firește, sub aspect fizic nici nu era de așteptat să se atingă cotele unor calificative superioare. Campionatele se află abia la început, așa că timp mai este pentru evaluarea capacității fizice a echipelor participante. Ne-am fi așteptat, în schimb, să vedem mai puține greșeli de ordin tehnic și o mai variată activitate pe plan tactic. Din păcate, primele jocuri au fost destul de sărace din aceste puncte de vedere. În ciuda faptului că factorul timp, de care echipele au beneficiat din plin, putea acționa, cu mari beneficii, tocmai asupra acestor capitole.

Nu ne rămîne decît să credem că aceste prime jocuri și comportarea general mediocră a echipelor (repetăm: sub aspect tehnic și tactic) a fost un accident. Pentru că, nu trebuie uitat: **handbalul nostru dă în această primăvară un alt examen, poate la fel de dificil ca și cele de la C. M. și anume acela al testării publice a valorii sale naționale.** În această direcție au cuvîntul antrenorii echipelor participante la campionat. Este rîndul lor acum... Să sperăm că și ei vor onora pe deplin o astfel de răspundere.

Călin ANTONESCU

CLASAMENTUL CATEGORIEI A II-A PE ANUL 1973

TENIS

BĂRBAȚI: 1. Gh. Boaghe (C.S.U. Construcții București); 2. P. Hütter (Politehnica Cluj); 3. M. Tăbăraș (Progresul); 4. A. Roșianu (Steaua); 5. C. Dumitrescu (Jiul Petroșani); 6. O. Negru (Politehnica Cluj); 7. A. Dărăban (Dinamo Brașov); 8. L. Iuhasz (Electrica Timișoara); 9. A. Somoghy (Sănătatea Oradea); 10. R. Attl (Electrica Timișoara); 11. C. Ionescu (Dinamo București); 12. D. Comănescu (Petrolistul Cîmpina); 13. N. Mita (Progresul); 14. M. Mirea (Dunărea Galați); 15. A. Mitrache (C.S.U. Construcții București); 16. L. Virgolici (Progresul); 17. P. Santei (Sănătatea Oradea); 18. S. Basarab (Progresul); 19. I. Barbu (Colțea București); 20. I. Geantă (Colțea București); 21. A. Leonte (C.S.U. Construcții București); 22. R. Popescu (C.S.U. Construcții București); 23. P. Dumitrescu (Dinamo Brașov); 24. A. Cruceanu (Progresul); 25. Gh. Chitan (Steaua); 26. Gh. Copăceanu (Electrica Timișoara); 27. D. Demeter (Sănătatea Oradea); 28. C. Barbu (Dinamo Brașov); 29. R. Silimon (Dinamo Brașov); 30. M. Ghercioiu (Politehnica Cluj).

FEMEI: 1. Maria Denov (U.T.A.); 2. Mihaela Dimitriu (Steaua); 3. Elena Guruianu (Dunărea Galați); 4. Rodica Precup (Electrica Timișoara); 5. Eleonora Ușcă (U.T.A.); 6. Maria Romanov (Cutezătorii); 7. Aneta Enciu (Dunărea Galați); 8. Corina Stoleru (Ind. sîrmei C. Turzii); 9. Cristina Șipoș (Electrica Timișoara); 10. Ana Hiriza (Ind. sîrmei C. Turzii); 11. Lunela Orășeanu (Constr. Hunedoara); 12. Ana Balasz (Constr. Hunedoara); 13. Camelia Chiriac (Dinamo Brașov); 14. Ioana Nichita (Progresul București); 15. Mălina Midgea (Dinamo Brașov); 16. Dana Davidescu (Petrolistul Cîmpina); 17. Doina Ionescu (Dinamo București); 18. Adina Caimacan (Șc. sp. 3 București); 19. Răduța Popovici (Recaș); 20. Mihaela Nossa (Progresul); 21. Delia Răileanu (Cutezătorii); 22. Rodica Nistor (Șc. sp. 3 București); 23. Ruxandra Guțu (C.S.U. Construcții București); 24. Mihaela Cruceanu (Progresul); 25. Cosmina Popescu (Cutezătorii); 26. Nicoleta Constantin (Progresul); 27. Ileana Fărcășanu (Ind. sîrmei C. Turzii).

CONCURSURI DE SELECȚIE

În vederea susținerii unor întîlniri amicale internaționale — cu echipele R. D. Germane, R. P. Ungare și U.R.S.S. — reprezentativele de juniori și junioare ale țării noastre au fost supuse unui concurs de preselecție și selecție. Iau parte 46 de jucători și jucătoare din 16 cluburi, reprezentînd secțiile de tenis din 13 orașe ale țării.

Printre cei convocați de Federația română de tenis se află **Mihai Tăbăraș, Octavian Vilcioiu, Aurel Dărăban, Laurențiu Țiței, Sorin Orășeanu, Marian Mirza, Costel Curcă, Ion Rusen, Călin Ionescu, Laurențiu Soare, Paul Bozdog, Cornel Barbu, Sorin Chișiu, Silviu Zancu, Radu Opreanu**, precum și **Mariana Hadgiu, Mihaela Dimitriu, Dorina Brăștin, Simona Nunweiller, Elena Popescu, Lucia Romanov, Elena Jecu, Mariana Socaciu** și altele.

Întrecerile se dispută zilnic, pînă duminică, de la ora 8, pe terenurile de la strandul Tineretului.

S. IONESCU

Miine după-amiază, pe lacul Snagov

„CUPA STEAUA" — PRIMUL CONCURS DE CANOTAJ AL ANULUI

După intensele pregătiri de iarnă, după antrenamentele lungi și obositoare la bac, canotorii se află acum în fața noului sezon „de apă". Cel dintîi concurs al anului, **„Cupa Steaua" la fond**, va avea loc mîine după-amiază, cu începere de la ora 16,30, pe apele lacului Snagov. În program sînt prevăzute numai curse de seniori, la schif simplu, 2+1 și 2 f.c.

La acest concurs inaugural au fost invitate să participe toate cluburile și asociațiile sportive bucureștene care au secții de canotaj academic.

Vineri și sîmbătă la Brașov

CONFERINȚA PE ȚARĂ A A.C.R.

Delegați a peste 100 000 de membri vor participa la Brașov, în zilele de 5—6 aprilie, la Conferința pe țară a Automobil-Clubului Român. Lucrările conferinței urmează să se desfășoare în sala de festivități a Casei Armatei din orașul de la poalele Tîmpei. Cu acest prilej vor fi dezbătute numeroase probleme privind activitatea de viitor a A.C.R., ca și a Federației române de auto-carting.

DE PE CUPRINSUL ȚĂRII

INIȚIATIVE GIURGIUVENE

● În municipiul Giurgiu, noul sezon competițional a luat startul. În program au figurat baschetul, tirul, atletismul și popicele. Cele mai populate dispute au fost cele de gimnastică, care au reunit fete și băieți de la 7 școli generale. Se cuvine a fi subliniată frumoasa comportare a reprezentanților școlilor generale nr. 3 (fete) și 7 (băieți), pregătite de profesorii Ion Banu și, respectiv, Cezar Marinescu. Jocurile de popice, desfășurate pe pistele sălii Fabricii de zahăr, au atras, la primul concurs, peste 20 de tineri.

● Se simte și o înviorare a sportului cu pedale la Giurgiu. Asociația sportivă Unirea I.G.O., condusă de tov. Ion Osman, a organizat un reușit concurs, la care s-au aliniat numeroși posesori de biciclete între 14 și 25 de ani din municipiu și comunele învecinate. C.M.E.F.S. va repeta, în curînd, asemenea reuniuni cicliste.

D. MORARU-SLIVNA

● Casa de cultură a municipiului Gheorghe Gheorghiu-Dej a găzduit un spectacol intitulat: „Sport și muzică". Cele mai aplaudate numere sportive au fost demonstrațiile de gimnastică.

Gh. GRUNZU-coresp.

CEI MAI BUNI SPORTIVI DIN SEACA DE CÎMP

Jucătorii de tenis de masă din comuna Seaca de Cîmp, județul Dolj, au avut o frumoasă comportare în întrecerile din cadrul popularei competiții „Cupa tineretului", trei dintre sportivii satului devenind campioni județeni: Ion Răducanu, Elena Angiu și tractoristul Aurel Pădureanu.

Jocul cu mingea de celuloid se bucură — grație activității înimosului profesor de educație fizică de la școala din comună, Dumitru Neagoe — de o mare popularitate printre săteni, aceștia amenajîndu-și, cu sprijinul Consiliului popular, mese din ciment în curtea școlii generale și la Căminul cultural. De asemenea, în sala acestui edificiu se află la dispoziția amatorilor alte patru mese, tinerii și vîrstnicii disputîndu-și întîietatea în acest sport, mai în fiecare după-amiază. De menționat că în comună există, atît la școală, cît și pe lîngă asociația sportivă Recolta, echipe de fotbal, volei, tenis de cîmp și lupte. Jucătorii de tenis de masă au însă cel mai bogat palmares.

Teodor COSTIN-coresp.

CU GÎNDUL LA AURUL MEDALIILOR

În județul Tulcea, caiacul-canoe este fără îndoială sportul nr. 1. De altfel, de aci, din Delta Dunării, s-au ridicat majoritatea medaliaților noștri la „europene" și „mondiale".

Grija pentru schimbul de mîine al acestei discipline se reflectă pregnant în preocupările S.C. Tulcea. Încă de la începutul anului, 40 de sportivi ai acestui club, sub conducerea maestrului emerit al sportului Igor Lipalit, se pregătesc intens în vederea apropiatelor concursuri. Printre cei prezenți la antrenamente l-am remarcat pe canoistul Petre Capușta, în etate de 17 ani. Va fi el urmașul unui glorios fiu al Deltei, Ivan Patzaichin? Cine știe! După cum ne spunea Igor Lipalit, majoritatea celor aflați în pregătire sînt componenți ai lotului republican de juniori. În imaginea surprinsă de fotoreporterul **Ion Zburlea**, un aspect din pregătirea la bac a viitorilor performeri.

Pompiliu COMȘA-coresp. jud.

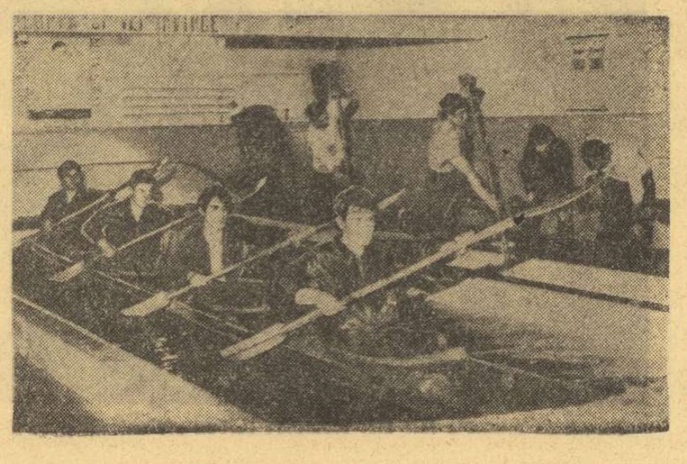

TROFEUL MICILOR GIMNAȘTI

Animație, emoții și satisfacții prilejuite de un interesant concurs de gimnastică, desfășurat recent la Școala generală nr. 194 din București. După cum ne relatează prof. **Teodor Stoichiță**, întrecerile au fost dotate cu trofeul „Cupa Grația" și au fost rezervate în exclusivitate pionierilor din clasele a III-a și a IV-a. Arbitrii recrutați dintre... veteranii acestei competiții, acum elevi în clasa a VI-a, au avut destule probleme în departajarea cîștigătorilor, atît la ansamblu, cît și la proba individuală. În final, felicitările s-au îndreptat, în special, spre gimnaștii claselor a III-a A (băieți), a III-a C (fete) și a IV-a C (fete și băieți). Dar tot atîtea felicitări merită inimosul profesor Vasile Sultz, promotorul acestei competiții, precum și celelalte cadre didactice care i-au pregătit pe micii gimnaști. Iată în fotografia alăturată un aspect de la festivitatea de premiere.

CABINET DE DOCUMENTARE TURISTICĂ

Holul Casei de cultură din Bușteni a fost transformat într-un cabinet de consultații și informații turistice asupra locurilor pitorești din împrejurimi. Vizitatorii au la dispoziție trei hărți privind geografia turistică din această parte a țării. Aceste hărți trimit pe amatorii de drumeție la punctele dorite. Pe pereți sînt expuse 30 de trasee turistice din masivul Bucegi, indicîndu-se semnul marcajelor, locurile principale de pe itinerar, durata excursiei pînă la obiectivul terminus și categoria drumurilor. În urma documentării, excursiile se pot face individual sau în grupuri mici.

Inițiativa lucrării aparține unui colectiv condus de directorul Casei de cultură, prof. Valeriu Sandu.

(Tr. I.)

● Membrii cercului de istorie „N. Iorga" de la Liceul nr. 1 din Hunedoara, condus de prof. C. Iorgovan, sînt și mari amatori de drumeție. După ce au vizitat Tebea, Costeștiul, Sarmisegetuza, Sibiul și Clujul, recent au fost oaspeți ai Blajului și orașului Alba Iulia. Ei vor mai face excursii la Doftana, București și în alte orașe ale țării.

Ion VLAD-coresp.

DUPĂ „CRITERIUL TINERETULUI" LA BOX

(Urmare din pag. 1)

bilă viteză de reacție, cu un joc de picioare derutant, care poate surprinde pe oricare adversar. El va trebui să învețe să folosească mai des și mai eficace brațul stîng (boxează cu garda inversă). Nu trebuie uitat nici *Jenel Vancea* și, de asemenea, trebuie urmărit mai îndeaproape și brăileanul *Ionel Gheorghe*.

Dintre toți participanții la această competiție la categoria pană nu putem acorda nici unuia calificativul *„bun pentru campionatele europene"*. Este adevărat, *Adrian Turcitu* a cîștigat clar partidele susținute, dar stilul său încîlcit nu ne-a produs o impresie bună. Despre ceilalți (învinșii săi) părerile sînt și mai nefavorabile. Trecerea lui Florian Ghiță la categoria semiușoară a creat la „pană" un gol, deocamdată greu de acoperit.

Categoria semiușoară este una dintre cele mai bine reprezentate. *Florian Ghiță* (cîștigătorul) a primit din partea forului de specialitate calificativul de cel mai tehnic boxer al competiției. Nivelul cunoștințelor sale tehnice și forța loviturilor ne fac să credem că va putea obține rezultate frumoase în viitor.

La „ușoară", lotul național de tineret dispune, de asemenea, de un element de nădejde, *Carol Hajnal*. Posesor al unui stil modern de luptă și al unor lovituri puternice, cîștigătorul „Criteriului tineretului" poate aspira la marea performanță, cu condiția să-și îmbunătățească mijloacele de apărare. Trecerea lui *Vergil Sîrbu* la această categorie face ca „ușoara" să fie foarte bine încadrată.

Damian Cimpoieșu (semimijlocie) este singurul dintre membrii lotului de tineret care a participat și la ediția trecută a campionatelor europene, cînd, deși avea numai 17 ani, a cucerit medalia de bronz. Totuși, progresul său a fost destul de lent și, în finala competiției de la Galați, în meciul cu *Ion Truță* (Viitorul Buc.), n-a lăsat o impresie bună, adversarul său fiind aproape pe punctul de a-l depăși. Sperăm, însă, că a fost ceva trecător.

Despre categoriile mijlocie mică și mijlocie trebuie să spunem, cu regret, că sînt foarte slab reprezentate. În rîndul celor opt boxeri ce au evoluat la Galați n-am văzut nici unul care ar putea participa la competiția continentală. Atît *Costache Ciochină*, cît și *Aurel Stana* sau *Grigore Sasu* sînt departe de valoarea care să le permită înscrierea într-o competiție de nivel internațional.

Ultimele două categorii, semigrea și grea, sînt dominate cu autoritate de *Mircea Simon* și, respectiv, *Costică Dafinoiu*. La ultimele întreceri, amîndoi ni s-au părut într-o bună dispoziție de luptă. Simon, se pare, s-a decis să fie ceva mai combativ în ring, calitate indispensabilă unui boxer de categoria sa, iar Dafinoiu este unul dintre membrii lotului care au realizat un mare progres tehnic.

În concluzie, se poate aprecia că pugilismul românesc dispune de suficiente resurse și, cu excepția a trei categorii, antrenorii lotului pot alcătui o formație puternică, în care se pot pune speranțe. Firește, performanțele viitoare ale tinerilor pugiliști depind în mare măsură de modul cum se vor efectua pregătirile pînă la începutul lunii iunie.

turism

Fotoreporterul nostru a avut șansa de a prinde pe peliculă în această primăvară destul de capricioasă o zi plină de soare. Reunite după drumețiile efectuate în împrejurimi, grupurile de excursioniști se află, deocamdată, într-o binemeritată pauză, în fața clădirii principale din cadrul complexului de cabane de la Pîrîul rece. Foto: Șt. CIOTLOȘ

AMICII DRUMEȚIEI AȘTEAPTĂ...

Într-una dintre rubricile anterioare dedicate activității turistice, ziarul nostru publica ultimele noutăți privind stadiul în care se află mareacțiune „Amicii drumeției". Reamintim faptul că în momentul de față aproape 250 000 de carnete au ajuns la județe, mai precis în posesia forurilor răspunzătoare de activitatea turistică la acest nivel. Așadar, ultima condiție pentru un start favorabil al acțiunii a fost realizată și este de așteptat ca, încă din aceste zile, carnetele să „găzduiască" primele ștampile și semnături.

Totuși, pentru ca acest început să se facă sub bune auspicii, erau necesare anumite preparative, efectuate în perioada (destul de lungă) ce s-a scurs de la apariția regulamentului și a indicațiilor de organizare, preparative privind alcătuirea unor liste de obiective existente în fiecare județ (menite a intra în circuitul „amicilor drumeției"), formarea de comisii turistice acolo unde ele nu existau, acțiuni de marcare și remarcare a traseelor turistice montane etc. Pentru a vedea care este stadiul acestor operații premergătoare, am vizitat municipiul Pitești, cîteva asociații sportive de aici.

C.J.E.F.S. Argeș, în colaborare cu celelalte organizații cu responsabilități, a alcătuit încă din anul trecut (în ultimul trimestru) o listă de obiective turistice, industriale, culturale, istorice, preconizate drept puncte de vizitat. A fost multiplicat și difuzat în asociațiile sportive regulamentul care conține normele pentru obținerea insignei „Amicii drumeției". S-au trasat sarcini pentru întocmirea comisiilor turistice și desemnarea persoanelor răspunzătoare, identice de cele mai multe ori cu responsabilii turistici din școli, întreprinderi și instituții. Era, așadar, normal ca asociațiile sportive să fie în temă cu această problemă, să se fi trecut deja la popularizarea acțiunii, la o susținută propagandă în vederea atragerii unui număr cît mai mare de cetățeni în activitatea turistică. Iată însă că, la nivelul asociațiilor sportive vizitate (Proiectantul, Liceul „Zinca Golescu" și Școala generală nr. 3), nici unul dintre factorii abordați de noi nu era la curent cu aceste activități și nici cu ceea ce vrea să fie „Amicii drumeției"... Așadar, este evident că pe traiectul ce unește forurile județene de asociațiile sportive au apărut hiatusuri datorate — credem — atît faptului că activiștii voluntari n-au dat atenția cuvenită unei acțiuni de importanță națională, cît și faptului că Inspectoratul județean, Consiliul județean al sindicatelor, Consiliul județean al organizației pionierilor și chiar C.J.E.F.S. Argeș n-au controlat îndeaproape modul de îndeplinire a sarcinilor pe care le-au trasat organelor în subordine pe linie sportivă. Bineînțeles că din acest motiv, în asociațiile vizitate, startul „Amicilor drumeției" va fi aminat. Și odată cu această aminare însuși numărul participanților la excursiile active va fi mult mai redus. Ca să nu mai vorbim despre faptul că anotimpul primăverii, adică un sezon propice pentru cît mai multe ieșiri în aer liber, va fi trecut atunci cînd, în sfîrșit, lucrurile se vor fi pus pe picioare. Asta înseamnă, implicit, mai puțini amici cîștigați de drumeție...

O ASOCIAȚIE SPORTIVĂ SIBIANĂ CU BUNE REZULTATE

Sosirea zilelor de primăvară i-a determinat pe amatorii de excursii și drumeții de la **Fabrica de ciorapi „7 Noiembrie" din Sibiu** să-și intensifice activitatea. Cu sprijinul efectiv al conducerii întreprinderii, al Comitetului sindicatului și al organizației U.T.C., asociația sportivă a organizat numai pe parcursul ultimei luni trei călătorii (la Peștera Mulerii, Păltiniș și Izvorul Rece), la care au participat aproape 200 de salariați. La obținerea acestor remarcabile succese în activitatea sportivă de masă, un aport însemnat îl are organizatorul de turism **Boris Borecretof**, în același timp și un activ ghid al O.J.T. Sibiu. Programul viitoarelor deplasări ale turiștilor sibieni cuprinde cîteva puncte de mare interes printre care Curtea de Argeș, Barajul de la Vidraru, Cheile Dîmboviței, Castelul Bran, Valea Oltului și Tg. Jiu.

Ilie IONESCU — coresp. jud.

CONCURSURILE DE ORIENTARE — PRILEJ DE ÎNSUȘIRE A... MESERIEI!

Una dintre formele turismului care a prins rădăcini viguroase în rîndul diferitelor categorii de tineri este orientarea cu ajutorul hărții și busolei. Îmbinînd armonios mișcarea fizică cu capacitățile de orientare în spațiu și avînd un permanent caracter aplicativ, orientarea turistică trebuie să întrecomai prin aceste caracteristici — în mai mare măsură în preocupările diferitelor foruri cu atribuții în domeniul educației fizice și sportului. În acest sens, este necesar ca eforturile asociațiilor sportive școlare, sindicale și meșteșugărești să se înscrie cu rezultate majore în direcția angrenării unui număr sporit de tineri (și chiar mai vîrstnici) în practicarea acestei discipline repede și ușor agreate. Fără a ne putea declara, în general, mulțumiți de această activitate competitivă, totuși, vom zăbovi astăzi asupra unui exemplu pozitiv pe care l-am dori urmat de cît mai multe asociații sportive. Ne-am oprit asupra **Liceului silvic din Brănești**, județul Ilfov.

Școală cu o puternică tradiție în acțiunile turistice organizate de U.T.C. la nivel local, precum și cu răspunsuri prompte la mai toate inițiativele în ramură ale C.J.E.F.S. Ilfov, viitorii specialiști silvici folosesc și acest prilej pentru a-și desăvîrși pregătirea profesională. Conducerea acestei unități școlare a înțeles din plin — și pentru aceasta merită toată aprecierea — avantajele multiple ale pasiunii elevilor. Mai mult, dascălul de educație fizică, **Călin Alexandrescu**, își conduce elevii în toate concursurile județene — unele competiții devenite tradiționale: **„Cupa de toamnă"** de la Brănești, **„Cupa primăverii"** — Comana, **„Concursul inter-județean Trofeul Ilfov"** de la Manasia (Urziceni). **„Prin specificul meseriei alese — obișnuiește profesorul de sport să spună — elevii pătrund și pe această cale în tainele pădurii, acum nemaifiind nici un crîmpei din pădurile Ilfovului pe care ei să nu-l fi cunoscut cu ocazia concursurilor la care au luat parte".**

În aceste zile, amatorii de drumeție de la Liceul silvic din Brănești se pregătesc pentru declanșarea acțiunii turistice de masă „Amicii drumeției", în așa fel încît, la sfîrșitul anului, fiecare să se numere printre posesorii insignei acordate.

LOCURI LA ODIHNĂ ȘI TRATAMENT ÎN STAȚIUNI BALNEOCLIMATERICE

OFICIILE JUDEȚENE DE TURISM oferă în luna aprilie bilete la odihnă și tratament în următoarele stațiuni:

Balvanyos (jud. Covasna), Borsec, Călimănești, Călacea (jud. Gorj), Covasna, Lacu Roșu, Moneasa (jud. Arad), Malnaș, Pucioasa, Singeorz-băi, Slănic-Moldova, Sovata, Tinca (jud. Bihor), Vîlcele (jud. Covasna), Vatra Dornei, Vața (jud. Hunedoara).

Posesorii biletelor obținute prin intermediul OFICIILOR JUDEȚENE DE TURISM beneficiază de o reducere de 50% la tariful de transport pe traseele C.F.R. și I.T.A.

În luna aprilie oficiile județene de turism organizează excursii în țară și străinătate pe perioade și itinerarii diferite.

Un concediu plăcut vă puteți asigura apelînd la serviciile oferite de OFICIILE JUDEȚENE DE TURISM!

Informații la sediile oficiilor județene de turism și filialele întreprinderii de hoteluri și restaurante din București.

(7866) PUBLITURISM

PRIMĂVARA — VREMEA EXCURSIILOR

A venit primăvara. A venit împreună cu cortegiul său de posibilități turistice, oferite cu generozitate de vremea în continuă încălzire, de explozițiile coloristice ale naturii, de ofertele tentante ale organizațiilor ce se ocupă de călătoriile noastre de plăcere.

Acum este vremea reorganizării timpului liber. Unii dintre noi au avut o iarnă ce ne-a apărut mai plină și datorită excursiilor la munte, datorită schiului, săniușului și plimbărilor prelungite prin stratul gros de zăpadă. Pentru toți aceștia planurile de excursii primăvăratice este făcut de multă vreme și ele nu-și așteaptă decît realizarea. Dar mai sînt și alții, pe care anotimpul rece i-a ținut în casă. Aceștia sînt cei neconvinși încă pe deplin de ceea ce poate să însemne o excursie pentru viața unui om al muncii. Altfel spus, sînt cei pentru care nu s-a făcut destul în direcția convingerii lor, a atragerii spre drumurile de munte.

A venit, așadar, primăvara. Și odată cu ea, s-a instaurat vremea care ne îmbie la cît mai multe ieșiri, sub toate formele, în aer liber!

Rubrică realizată de **Radu TIMOFTE**

fotbal

JOC FOARTE BUN, CALIFICARE PE DEPLIN MERITATĂ

ROMÂNIA – R.F. GERMANIA 2-0 (1-0), ÎN PRELIMINARIILE TURNEULUI U.E.F.A.

PITEȘTI, 3 (prin telefon). Pe stadionul „1 Mai" din localitate, s-a disputat astăzi după-amiază (n.r. ieri) returul dublului meci dintre juniorii români și vest-germani, din cadrul preliminariilor turneului U.E.F.A. A fost o partidă la fel de interesantă ca și aceea de la Passau, extrem de dinamică și pasionantă, desfășurată într-un ritm susținut pe parcursul celor 80 de minute de joc, ambele echipe făcînd eforturi demne de toată lauda pentru obținerea mult rîvnitei calificări. Această a șasea confruntare dintre reprezentativele de juniori din cele două țări a dat pînă la urmă cîștig de cauză „11"-lui mai combativ, mai decis, mai insistent în fazele de finalizare, formației care a știut să-și păstreze calmul în cîteva momente grele ale jocului, să le depășească și, în final, să-și apropie o victorie pe deplin meritată, care consfințește în același timp o calificare extrem de prețioasă în dauna unui adversar foarte puternic. Și aceasta a fost echipa României, aplaudată la scena deschisă de cei aproximativ 5 000 de spectatori prezenți în tribunele stadionului pitestean. Aplauze meritate cu prisosință pentru fazele foarte frumoase de fotbal construite pe parcursul întregii partide.

Meciul a început într-un ritm debordant, șuturile succedîndu-se cu repeziciune la poarta lui Dreher. În min. 2 și 3 Grosu și Augustin au șutat din afara careului, de puțin pe lîngă poartă. Apoi, în min. 5, 9 și 10 Hurloi, Leac și Vrînceanu au încercat și ei vigilența goal-keeper-ului oaspeților. În min. 12, însă, Del'Haye s-a dus ca din „pușcă" spre poarta noastră, tot stadionul a văzut gol, dar nu și Moraru, care a salvat miraculos, așa cum o făcuse cu un curaj remarcabil și în min. 4, la o incursiune a aceluiași jucător foarte periculos. Seria șuturilor la poarta vest-germanilor — după cele două momente grele amintite — a fost reluată de Augustin (min. 15) și Grosu (min. 16), dar șuturile lor nu și-au nimerit ținta. **În min. 19, la un nou atac al echipei noastre, Mamajewski a acordat aut. A executat Vrînceanu, deplasat pe partea dreaptă, pînă la micuțul Leac, care a pătruns dezinvolt pînă la linia de fund a terenului, de unde a centrat în fața porții la Augustin, care a reluat cu capul imparabil în plasa porții vest-germane.** Scorul putea fi majorat în min. 30 și 37 la șuturile lui Șurenghin și Grosu, cînd balonul a „mușcat" bara porții lui Dreher.

La reluare, echipa noastră joacă din ce în ce mai bine, apărarea oprește în fașă toate acțiunile ofensive ale oaspeților. Hurloi, Leac și Augustin stăpînesc cu autoritate mijlocul terenului, iar în atac Grosu vîntură în stînga și în dreapta o apărare fără cel mai bun jucător al ei la Passau, Thiele. **Golul al doilea, cel așteptat cu sufletul la gură, cade însă abia în min. 70, în urma unei faze de toată frumusețea: mingea a circulat cu precizie pe traiectoria Hurloi, Leac, Grosu; numărul 9 din echipa noastră pătrunde impetuos pe dreapta, centrează din viteză la Vrînceanu, care se înalță spectaculos și reia cu capul în poartă.** Ultimele încercări ale oaspeților de a reduce handicapul se lovesc de apărarea fermă a echipei noastre. Puțin a lipsit totuși ca în min. 74 și 75 să mărim avantajul, dar Grosu a șutat de puțin peste bară. Fluierul final al arbitrului iugoslav N. Mladenovici a consfințit o victorie foarte prețioasă a tinerilor noștri jucători și o calificare prestigioasă asupra căreia vom mai reveni.

ROMÂNIA: **Moraru — Cotigă, Agiu, Popa, Elisei — Leac, Hurloi, Augustin** (min. 78 **Naghi**) — **Șurenghin** (min. 65 **Culea**), **Grosu, Vrînceanu.**

R.F. GERMANIA: **Dreher — Götz, Strack** (min. 60 **Burklen**), **Forster, Mamajewski — Diefenbach, Nickel, Michelberger — Abramczik, Del'Haye, Puhfal.**

A arbitrat **N. Mladenovici** (Iugoslavia), ajutat la linie de **Constantin Petrea** și **Anton Munich** (ambii din București).

Laurențiu DUMITRESCU

ORA DE ÎNCEPERE A JOCURILOR DE DIVIZIA A

Jocurile etapei a XXIII-a a Campionatului Diviziei A se vor disputa cu începere de la ora 16,30.

RAPID – ARTA GRAFICĂ 6-0 (3-0)

Ieri după-amiază, pe terenul Flacăra roșie, în fața unui numeros public, Rapid a întîlnit într-un meci de verificare echipa Arta grafică, ce activează în campionatul „Promoție" al municipiului București. După un joc în care elevii antrenorului I. Urecheanu nu au forțat, victoria a revenit formației Rapid cu 6—0 (3—0), prin punctele înscrise de Rișniță (min. 30 și 80) Bartales (min. 16 și 85), M. Stelian (min. 7) și Manea (min. 87).

P. PEANĂ

DUPĂ LUCRĂRILE COMITETULUI F.R.F.

(Urmare din pag. 1)

dicarea capacității de efort, spre limitele atinse pe plan internațional; sporirea substanțială a nivelului tehnic și tactic, în cadrul unei concepții moderne de joc: organizarea unor competiții calitativ superioare, care să asigure echipelor un număr de minimum 38 de meciuri anual. S-au nominalizat în acest sens 24 de cluburi, asociații și licee cu profil adecvat, care dispun de cadre tehnice și bază materială optimă, în măsură să facă față unei asemenea activități ce se așteaptă a fi rodnică. Ni se pare binevenită și măsura ca **antrenorii acestor echipe să fie nominalizați de F.R.F., tehnicieni care vor beneficia de aceleași drepturi** (dar și obligații) **cu „secunzii" divizionarelor A.** Cele 24 de unități vizate au datoria de a selecționa (de pe un teritoriu mai mare) și nominaliza fiecare cîte 18 jucători, elemente de reală perspectivă, de **16—18 ani, jucători născuți după 1 august 1956.** Desigur, nu vom insista acum în privința amănuntelor ce se referă la selecție, la programul de pregătire (în care sînt prevăzute și tabere pe timpul vacanței), ci ne vom rezuma a face cunoscute viitoarele participante la „COMPETIȚIA SPERANȚELOR", care vor activa în trei serii a cîte opt echipe. Acestea sînt: F. C. GLORIA Buzău, POLITEHNICA Iași, DINAMO București, SPORT CLUB Bacău, RAPID București, STEAUA București, F. C. CONSTANȚA, F. C. GALAȚI, F. C. ȘOIMII Sibiu, PROGRESUL București, SPORTUL STUDENȚESC București, METALUL București, PETROLUL Ploiești, F. C. ARGEȘ Pitești, UNIVERSITATEA Craiova, STEAGUL ROȘU Brașov, U. T. ARAD, POLITEHNICA Timișoara, C.S.M. Reșița, „U" Cluj, C.F.R. Cluj, F. C. BIHOR Oradea, JIUL Petroșani, A.S.A. Tg. Mureș.

Întreaga activitate a acestui nou eșalon al tinerei generații de fotbaliști — care se va desfășura în paralel cu Campionatul republican al juniorilor și școlarilor — va fi subvenționată de către F.R.F. Deci, eterna scuză a lipsei de fonduri de care s-au plîns unele cluburi pentru a justifica lipsa de rezultate, în acest caz, nu mai este valabilă. E de așteptat ca noua acțiune să influențeze (și e de dorit cît mai curînd), în mod pozitiv, procesul de formare a unor fotbaliști care vor fi chemați să contribuie la ridicarea calității jocului practicat în Divizia A și, implicit, în evoluția reprezentativelor noastre la toate eșaloanele — juniori, tineret, seniori.

Tema dezbătută pune în fața celor care răspund direct de acest sector multiple aspecte și unii dintre vorbitori — **Traian Tomescu** (C.M.E.F.S. București), **Gheorghe Tigler** (Metalul București), **Ioan Chirilă** (ziarist) — au amintit cîteva dintre ele. Dar trebuie reținut un lucru foarte important, reliefat în cuvîntul **tovarășului general lt. Marin Dragnea, prim-vicepreședinte al C.N.E.F.S.**, și anume **„aspectul educativ al vieții fotbalistice"**, mai ales la acest eșalon. Educația juniorilor ca sportivi și, în primul rînd, ca viitori cetățeni ai țării trebuie să se afle în prim-planul activității antrenorilor cluburilor și asociațiilor respective. **„Competiția speranțelor"**, al cărei prim tur va începe la 25 august a.c., va trebui să se dispute într-un climat adecvat, fără acte de indisciplină, de lovire a adversarului și proteste la deciziile arbitrilor, fără fuga după rezultate cu orice preț, aspecte care, din păcate, s-au manifestat nu de puține ori în Campionatul republican al juniorilor și școlarilor. Numai așa, programul special de pregătire supus discuției plenarei nu va mai rămîne doar o frumoasă intenție, ci va deveni o certitudine, cu rezultatele pe care le dorim.

PLENARA ARBITRILOR DIN CAPITALĂ

Ședința plenară a arbitrilor bucureșteni (categorie republicană, municipală, de sector, elevi arbitri) va avea loc **astă-seară, cu începere de la ora 19, în sala I.S.B.** din strada Berzei.

ORA DE ÎNCEPERE A JOCURILOR DE DIVIZIA A

Jocurile etapei a XXIII-a a Campionatului Diviziei A se vor disputa cu începere de la ora 16,30.

RAPID – ARTA GRAFICĂ 6-0 (3-0)

Ieri după-amiază, pe terenul Flacăra roșie, în fața unui numeros public, Rapid a întîlnit într-un meci de verificare echipa Arta grafică, ce activează în campionatul „Promoție" al municipiului București. După un joc în care elevii antrenorului I. Urecheanu nu au forțat, victoria a revenit formației Rapid cu 6—0 (3—0), prin punctele înscrise de Rișniță (min. 30 și 80) Bartales (min. 16 și 85), M. Stelian (min. 7) și Manea (min. 87).

P. PEANĂ

DIVIZIA A în cifre

M. SANDU — ELIMINAT A DOUA OARĂ ÎN ACEST CAMPIONAT!

Apelînd, din nou, la cifre vom căuta să scoatem în evidență cele mai semnificative aspecte ale etapei a XXII-a.

● În cele nouă partide s-au marcat **22** de goluri, media lor arătînd și de această dată că în retur înaintașii nu prea își onorează... titulatura. Pînă în prezent, s-au marcat **487** de goluri: **352** gazdele, iar **135** oaspeții.

● **Kun** este singurul jucător care a reușit să înscrie două goluri în această etapă și, spre meritul lui, le-a marcat în deplasare, la Petroșani, aducînd echipei sale un punct prețios.

● Singura lovitură de la 11 m acordată duminică (în partida Universitatea Craiova — „U" Cluj) a fost ratată de **Oblemenco**, în momentul cînd clujenii conduceau cu 2—1.

● Oaspeții n-au obținut în această etapă decît trei puncte, cele mai puține de la începutul returului.

● Duminică au fost eliminați doi jucători: **M. Sandu** (Sportul studențesc) și **Marica** (Politehnica Iași), care au deschis, astfel, lista fotbaliștilor trimiși la cabine de către arbitri în acest sezon. Din păcate, trebuie să remarcăm că bucureșteanul a repetat „performanța": el a fost eliminat și în etapa a VII-a, disputată în prima parte a actualului campionat.

● **8** jucători au văzut duminică cartonașul galben: **Niculescu** (Univ. Craiova), **Ciocan** și **Matei** („U" Cluj), **Lupulescu** și **Hanceriuc** (Politehnica Iași), **Otteanu** (Steagul roșu), **Dodu** (Jiul) și **Broșovschi** (U.T.A.).

● Încă doi jucători — **Din** (F. C. Argeș) și **Cîrpuci** (Sport Club Bacău) — și-au făcut apariția în acest campionat. Cele 18 divizionare au utilizat **383** de jucători: Jiul și Rapid — cîte **25**, Steaua — **24**, S. C. Bacău și Politehnica Iași — cîte **23**, Dinamo, F. C. Argeș, C.F.R. Cluj, Petrolul, „U" Cluj și Politehnica Timișoara — cîte **22**, Universitatea Craiova — **21**, Sportul studențesc — **20**, Steagul roșu, A.S.A. Tg. Mureș și C.S.M. Reșița — cîte **19**, F. C. Constanța — **18**, U.T.A. — **15**.

● Cei nouă arbitri, care au condus partidele etapei a XXII-a, au primit, din partea cronicarilor ziarului nostru, **40** de stele: **5** au primit cîte cinci, **3** cîte patru, iar **C. Manușaride** doar trei. După cele cinci etape ale returului, putem spune că arbitrajele au fost superioare celor prestate în primele cinci etape ale turului: **202** stele, față de **193**. Pînă în prezent, cavalerii fluierului au colecționat **862** de stele: de **99** de ori cîte cinci, de **80** de ori cîte patru, de **15** ori cîte trei și de **4** ori cîte două.

● La cele nouă partide ale etapei au asistat aproximativ **148 000** de spectatori (cea mai mare cifră din retur). Cei mai mulți — **55 000** — au fost prezenți în tribunele stadionului „23 August", la primul cuplaj interbucureștean al sezonului, iar cei mai puțini — **3 000** — au urmărit meciul Jiul — U.T.A.

● Cu excepția spectatorilor din Petroșani, care au primit nota **4**, ceilalți au avut o comportare corectă, fapt ce i-a determinat pe cronicarii noștri să acorde de două ori nota 10, de cinci ori nota 9 și o dată nota 8.

● Situația în **„Trofeul Petschovschi"**, după 22 de etape, este următoarea: **1. TIMIȘOARA 9,70**; 2. Craiova 9,45; 3—5. Arad, Ploiești și Constanța 9,36; 6—7. București și Reșița 9,18; 8. Cluj 9,13; 9. Pitești 9,00; 10. Iași 8,90; 11. Brașov 8,81; 12. Bacău 8,45; 13. Petroșani 8,25; 14. Tg. Mureș 8,18.

Dintre sute de rapoarte

A VEDEA PAIUL DIN OCHII ALTUIA...

De data aceasta, nu cuplajul interbucureștean a constituit obiectul nr. 1 al etapei, ci dramatica partidă de la Craiova, unde liderul Universitatea, la un pas de o înfrîngere care ar fi putut costa scump în lupta pentru titlu cu Dinamo, a avut forța morală de a-și apăra șansa pînă la fluierul final, rezistînd șocului psihologic al unui penalty ratat și întorcînd „pe potou" un rezultat ce părea de neclintit în puținele minute ce mai rămăseseră de jucat. Iar istoria acestui meci a fost scrisă cu literele adevărului, fără incidente, fără faze dubioase, controversate, care să pună sub semnul întrebării rezultatul final sau chiar desfășurarea, în ansamblu, a jocului.

Și aceasta, în primul rînd, pentru că arbitrajul a fost ireproșabil din punct de vedere al corectitudinii. De altfel, **Mircea Rotaru** a primit din partea cronicarului nostru 5 stele. Prezent la Craiova ca observator federal, **Mihai Birsan**, șeful catedrei de fotbal a I.E.F.S., conchide că arbitrajul a fost corect și îl notează cu 9, reproșîndu-i doar unele toleranțe față de **„repunerile mingii în joc cu întîrziere de către Anca și Matei și jocul dur din prima repriză al lui Nițâ și Niculescu".** Reușita lui **Mircea Rotaru** se cuvine cu atît mai mult subliniată, cu cît, în timpul jocului, atunci cînd trebuie nu mergeau bine pentru gazde, unii suporteri anonimi sau cunoscuți ai acestora au comentat unele decizii ale arbitrului într-un mod insinuant, defăimător chiar, la adresa acestuia.

Momente grele, penibile, a trăit un alt arbitru, **Gheorghe Limona**, chiar în terenul de joc, unde a fost insultat grosolan de către CĂPITANUL echipei Sportul studențesc, **Mircea Sandu**. Citîm din foaia de arbitraj: **„În minutul 83, la mijlocul terenului, cîțiva jucători de la Dinamo și Sportul și-au disputat balonul mai bărbătește, dar în limitele regulamentului. Mircea Sandu a protestat și a avut o atitudine necuviincioasă față de mine. Am dictat lovitură liberă indirectă, arătîndu-i totodată lui Sandu cartonașul galben. În acel moment, m-am pomenit cu o ploaie de insulte grosolane, pe care nu le pot reproduce și cum, de altfel, nici n-am mai auzit pe un teren de sport. Firește, l-am eliminat".** Întîlnindu-l a doua zi după meci pe **Gheorghe Limona**, acesta avea să ne spună că a făcut eforturi pentru a-și stăpîni plînsul, atunci cînd a ajuns acasă și s-a gîndit la ofensele ce i-au fost aduse. În raportul său, **Robert Cosmoc** amintește și el despre atitudinea **„recalcitrantă"** a lui **Mircea Sandu**. Și, de fapt, cel mai supărat trebuia să fie **Mircea Sandu** pe... el însuși, pentru golul ratat copilărește în minutul 70 și care ar fi putut fi golul victoriei. De ce atunci a căutat vinovății aiurea?

În altă ordine de idei, pentru **Robert Cosmoc** jucătorul nr. 1 al meciului a fost **Chihaia**, notat cu 9. Cît privește arbitrajul, și **Robert Cosmoc** împărtășește opinia că Gheorghe Limona (notat cu 8) a fost mai puțin sigur ca de obicei, **„dînd decizii în compensație"**.

Asupra altui arbitraj, cel de la Timișoara, al lui **C. Manusaride, Mircea Crutescu**, observator federal, face un raport suplimentar, reproșîndu-i cîteva greșeli și notîndu-l cu 6.

Am fi vrut să salutăm reintrarea lui **Broșovschi**, după o etapă de suspendare, pe care U.T.A. a resimțit-o. Dar, cu o promptitudine demnă de o cauză mai bună, acest fotbalist atît de înzestrat pe plan tehnic a făcut ce a făcut și a primit un nou cartonaș galben. Parcă e prea repede, totuși!

Jack BERARIU

DE LA COMISIA DE COMPETIȚII ȘI DISCIPLINĂ

În ședința de aseară, Comisia de competiții și disciplină a F. R. Fotbal a luat următoarele hotărîri mai importante: a suspendat pe două etape pe **M. Sandu**, care s-a făcut vinovat de insultă la adresa arbitrului în meciul Sportul studențesc — Dinamo; l-a scos din cauză pe jucătorul **Marica**, întrucît, în baza raportului observatorului federal a apreciat că eliminarea acestuia în timpul partidei Politehnica Timișoara — Politehnica Iași nu a fost justificată.

LOTO PRONOSPORT informează:

20 DE ANI DE CONCURSURI PRONOSPORT

Astăzi se împlinesc două decenii de la organizarea primului concurs Pronosport, care a avut loc la 4 aprilie 1954.

Concursurile Pronosport au cunoscut un tot mai mare succes devenind concursuri populare, bucurîndu-se de interesul și aprecierea unanimă a iubitorilor sportului cu balonul rotund, a marii mase de participanți.

Pronosportul a adus un aport deosebit în popularizarea fotbalului, a echipelor din țară și de pe continent.

În aceste două decenii Pronosportul și-a adus o contribuție importantă la întărirea bazei materiale a sportului nostru prin impresionantele sume alocate la bugetul Consiliului Național pentru Educație Fizică și Sport. Astfel, din aceste fonduri s-au construit o serie de noi stadioane, săli de sport, bazine, piste de atletism, unde un mare număr de cetățeni tineri și vîrstnici au beneficiat de aceste baze sportive, practicînd sportul în condiții din ce în ce mai bune.

Pronosportul, totodată, și-a adus contribuția la succesul întrecerilor sportive, prin fondurile alocate mișcării sportive s-au creat condiții pentru obținerea unor rezultate din ce în ce mai bune.

Acum, la împlinirea a 20 de ani de concursuri Pronosport urăm tuturor sportivilor, participanților și tuturor celor care au contribuit la dezvoltarea cu succes a Pronosportului noi și noi succese.

Administrația de Stat LOTO — PRONOSPORT

NUMERELE EXTRASE LA TRAGEREA PRONOEXPRES DIN 3 APRILIE 1974

FOND GENERAL DE CÎȘTIGURI: 1.080.801 lei.

EXTRAGEREA I: 18 38 13 19 25 30

EXTRAGEREA a II-a: 31 14 21 23 42

Plata cîștigurilor va începe în Capitală de la 11 aprilie pînă la 3 iunie, în țară de la 13 aprilie pînă la 3 iunie 1974, inclusiv.

Rubrică redactată de LOTO-PRONOSPORT

SPORTUL ÎN LUME

eston 74

Două zile pînă la startul C.E. de tenis de masă

FORMULĂ NOUĂ ÎN PROBELE PE ECHIPE

MECIURI DIFICILE PENTRU SPORTIVII ROMÂNI

Inaugurate în 1958, la Budapesta, campionatele europene de tenis de masă — disputate din doi în doi ani — au ajuns la cea de-a 9-a ediție, ce va fi găzduită la Novi Sad (Iugoslavia) între 6 și 13 aprilie.

Bucurindu-se de un interes crescînd, competiția celor mai bune „palete" de pe continentul nostru prezintă de data aceasta o atracție și mai mare. Faptul se datorează, în principal, progresului general înregistrat de tenisul de masă european, dovadă evidentă constituind-o succesele obținute de reprezentanții Europei la ultimele campionate ale lumii de anul trecut, de la Sarajevo — trei titluri supreme și alte poziții fruntașe. **În plus, la Novi Sad, întrecerile pe echipe** (fete și băieți) **se vor desfășura după o nouă formulă, apreciată de Uniunea europeană de tenis de masă ca fiind mai echitabilă, implicînd totodată și un grad sporit de dificultate.**

Despre ce este vorba ? La fete, de exemplu, primele 12 formații din clasamentul internațional — cele care participă, de fapt, în cursa pentru titlu — au fost împărțite în două grupe, șase în **grupa A** (Ungaria, Cehoslovacia, **România,** Suedia, Polonia, Grecia) și tot atîtea în **grupa B** (R. F. Germania, U.R.S.S., Anglia, Iugoslavia, Bulgaria, Franța). Aici, se va juca sistem turneu (într-o întîlnire interechipe disputîndu-se patru meciuri de simplu și unul de dublu, în genul „Cupei Davis" la tenis, cîștigătoare devenind reprezentativa care își adjudecă mai întîi trei victorii). Apoi, se vor alcătui clasamentele, după care, pe baza ierarhiei stabilite, se vor juca (în cruciș) semifinalele : locul I din gr. A cu locul II din gr. B, și A 2 — B 1. Învingătoarele se vor întrece în finală, iar învinsele vor susține partida pentru locurile 3—4. Prin urmare, este posibil ca aceleași echipe să se întîlnească de două ori. În același mod va fi definitivat clasamentul pentru locurile 5—8 și 9—12.

La fel se va proceda și în competiția masculină pe echipe, unde grupele au următoarea componență : **A :** Suedia, Ungaria, R. F. Germania, Austria, Franța, **România ; B :** Iugoslavia, Cehoslovacia, U.R.S.S., Anglia, Danemarca, Olanda.

După cum se poate observa, selecționata feminină a țării noastre (locul 5 în 1972) are ca adversare formații foarte puternice în frunte cu **Ungaria,** campioana „en titre", **Cehoslovacia** (locul 4 la C.E. de la Rotterdam, în 1972), **Suedia** și chiar **Polonia** (cu două jucătoare cu o îndelungată experiență în C.M. și C.E. : Calinska și Noworyta). Echipa de băieți (locul 12 la Rotterdam) are o situație și mai delicată. Ea se află în compania unor formații care (toate) au precedat-o în clasamentul de acum doi ani : **Suedia,** actuala campioană a lumii și a Europei (din 1964), Ungaria (4), R. F. Germania (5), Austria (8), Franța (9).

Indiscutabil, în prima parte a campionatelor, rezervată confruntării pentru titlurile pe echipe, se întrevede o luptă dusă la o tensiune ridicată și după un program deosebit de dens, pe parcursul a patru zile (de simbătă 6 aprilie și pînă marți 9 aprilie inclusiv, cînd vor avea loc și finalele), un adevărat maraton (trei reuniuni între orele 10—24, cu numai două pauze a cîte 60 de minute fiecare).

În aceste condiții, solicitările fizice și nervoase la care vor fi supuși concurenții vor atinge limite maxime. Dar, marea performanță reclamă din partea celor care i se dedică pe deplin nu numai aptitudini și talent, ci și o muncă neistovită, eforturi fără ostenire, permanente. Și la Novi Sad este cert că numai asemenea sportivi înzestrați și pregătiți multilateral se vor urca pe podiumul laureaților.

Firesc, în concordanță cu frumoasele tradiții ale tenisului nostru de masă, cu rezultatele obținute la ultimele competiții internaționale de anvergură, sportivii români trebuie să abordeze această ediție a C.E. animați de încredere, de dorința de a-și confirma valoarea demonstrată (fetele), de ambiția de a se relansa cu mai multă forță în concernul internațional (băieții).

Campionul țării — Șerban Doboși

Foto : P. ROMOȘAN

Lucru posibil — mai cu seamă dacă starea de sănătate a Mariei Alexandru va cunoaște o ameliorare și dacă coechipierii ei (Eleonora Vlaicov, Magdalena Lesai, Șerban Doboși, Teodor Gheorghe, Dorin Giurgiucă, Ion Panait) își vor înțelege adevărata menire într-o întrecere a elitelor : aceea de a nu se mulțumi doar în rolul de secondanți ai unei mari campioane, ci de a depune întreaga străduință pentru a intra și ei în rîndurile valorilor autentice internaționale ale acestui sport.

Constantin COMARNISCHI

CAMPIONII EDIȚIEI PRECEDENTE (ROTTERDAM, 1972)

Echipe bărbați : **Suedia**
Echipe femei : **Ungaria**
Simplu bărbați : **Stellan Bengtsson (Suedia)**
Simplu femei : **Zoia Rudnova (U.R.S.S.)**
Dublu bărbați : **Jonyer — Rozsas (Ungaria)**
Dublu femei : **Magos — Lotaller (Ungaria)**
Dublu mixt : **Rudnova — Gomozkov (U.R.S.S.)**

BOXERII ROMÂNI VOR EVOLUA LA SOCI (U.R.S.S.)

În zilele de 10 și 13 aprilie, o selecționată de box a cluburilor din țara noastră va susține, la Soci (U.R.S.S.), întîlniri cu reprezentativa R.S.F.S.R. Din lotul român propus pentru a efectua deplasarea fac parte printre alții : **R. Cozma, F. Ibrahim, M. Tone, G. Pometcu, P. Dobrescu, I. Fuicu, S. Tirilă, C. Văran** și **V. Lehăduș.**

În turneul W.C.T. de la München

ILIE NĂSTASE S-A REVANȘAT !

Turneul internațional de tenis de la München, contînd pentru grupa I a Circuitului **WCT,** a programat ultimele partide din primul tur al probei de simplu bărbați. Campionul român **Ilie Năstase** l-a întîlnit din nou, la distanță de o săptămînă pe australianul **Allan Stone,** pe care l-a învins, de data aceasta, în două seturi : 7—6, 6—1.

Jucătorul polonez **Wojceh Fibak** a obținut o surprinzătoare victorie, cu 6—3, 0—6, 7—5 în fața australianului **Ray Ruffels,** în timp ce americanul **Tom Gorman** a dispus cu 7—6, 6—0 de compatriotul său **Mike Estep.**

Alte rezultate : **Tony Roche** (Australia) — **Georges Goven** (Franța) 1—6, 6—3, 6—0 ; **Frew McMillan** (R.S.A.) — **John Alexander** (Australia) 6—4, 4—6, 7—5 ; **Bob Hewitt** (R.S.A.) — **John Lloyd** (Anglia) 6—1, 6—4.

A 29-a aniversare a eliberării Ungariei

SUCCESE SPORTIVE IZVORÎTE DINTR-O LARGĂ ACTIVITATE DE MASĂ

Copiii de astăzi, practicînd exercițiile fizice în sălile de gimnastică, sînt viitorul sportului de performanță în Republica Populară Ungară

Foto : „Képes Sport" — Budapesta

Ziua de 4 aprilie este cea mai mare sărbătoare națională a poporului ungar. Astăzi, se împlinesc 29 de ani de cînd Ungaria a fost eliberată de sub jugul fascist. În aceste aproape trei decenii de viață liberă, Ungaria socialistă s-a dezvoltat în toate domeniile.

Succesele dobîndite pe tărîmul culturii fizice și al sportului, în anii de după 4 aprilie 1945, sînt edificatoare. În acești ani, sportivii Ungariei noi s-au evidențiat la marile competiții internaționale, cucerind numeroase titluri la Jocurile Olimpice, la campionatele mondiale și europene. Nume ca ale lui **László Papp** (box), **Károly Takács** (tir), **István Kozma** (lupte), **Rudolf Kárpáti** (scrimă), **János Parti** (canoe), **Imre Földi** (haltere), **András Balczo** (pentatlon) au devenit cunoscute pe toate meridianele.

Paralel cu sportul de performanță s-a dezvoltat și sportul de masă. În toate organizațiile sportive, cultura fizică ocupă un loc de cinste, atrăgînd — sub ingenioase forme organizatorice — sute și sute de mii de tineri și virstnici pe terenurile și în sălile de sport. Diverse competiții pentru obținerea de insigne sportive au devenit tradiționale și deosebit de populare în rîndurile tineretului. Recent, au început primele manifestări ale celei de a IV-a ediții a unei mari acțiuni sportive de masă — denumită **„Zilele sportului" —,** care reunește tineretul în mari întreceri, începînd de la cele mai mici unități sportive din școli pînă la asociațiile și cluburile din întreprinderi și instituții. Pe toate terenurile, pe marile stadioane se întîlnesc tineri și virstnici întrecîndu-se la atletism, volei, fotbal, handbal și alte discipline.

Tot în acest an se va desfășura și o mare acțiune sportivă la sate : cea de-a 23-a ediție a **„Spartachiadei".** An de an, la această mare întrecere sătească participă peste 400.000 de băieți și fete. Mai întîi au loc întreceri în etapa pe sate, apoi urmează fazele superioare ale competiției, pe plăși, județe și zone. La sfîrșit, cei care au reușit să treacă de toate aceste faze de selecție își vor măsura forțele în finala pe țară, care va avea loc la Seghedin. **„Spartachiada satelor"** — ediția '74 — se va bucura desigur de succesul scontat, pentru că tineretul din mediul rural iubește sportul și pentru că această competiție este bine pusă la punct sub aspect organizatoric. Astfel, 41,5 la sută din cele 4 381 de asociații sportive din Ungaria își desfășoară activitatea la sate. Sportul sătesc este reprezentat masiv și în diverse campionate, mai ales în cele județene. Chiar și sportul de performanță își trage seva din mediul sătesc. Nu o dată, satul a dat sportivi de mare rezonanță țării. Printre aceștia se numără **János Varga,** fost campion olimpic și mondial la lupte greco-romane, și **Gyula Zsivotszki,** care în 1968, la Olimpiada mexicană, a cîștigat medalia de aur la aruncarea ciocanului. Asemenea exemple, care arată satul drept un izvor al sportului de performanță, sînt nenumărate.

În zilele care au precedat marea sărbătoare a Eliberării, au avut loc în toată țara concursuri festive dotate cu **„Cupa 4 Aprilie",** devenite tradiționale și de mare atracție pentru întregul tineret care iubește sportul și mișcarea în aer liber.

LASZLÓ NISZKÁCS
„Népsport" — Budapesta

TURNEUL DE BASCHET DE LA KOSICE

ROMÂNIA — R. S. S. LITUANIANĂ 80-72

KOSICE, 3 (prin telefon). În localitate a început un turneu internațional de baschet la care iau parte reprezentativele de seniori ale Cubei, R.S.S. Lituaniene, Bulgariei, României, Cehoslovaciei și cea de juniori a Cehoslovaciei. În prima zi, au fost înregistrate următoarele rezultate : Cuba — România 95—82 (55—39) ; R.S.S. Lituaniană — Cehoslovacia 90—83 (47—49) — cel mai valoros jucător al echipei sovietice a fost celebrul Paulauskas ; Bulgaria — Cehoslovacia-juniori 63—57 (33—35).

Referitor la partida Cuba — România, se cuvine a se menționa că echipa învingătoare (deținătoarea medaliei de bronz la ultimele Jocuri Olimpice) s-a prezentat cu cea mai bună garnitură, care se pregătește — de altfel — pentru campionatul mondial care va avea loc în luna iunie, în Porto Rico. Sportivii români au fost surprinși în prima repriză de duritatea apărării adverse, apoi au echilibrat jocul, dar nu au putut reface decît trei puncte din handicap. Punctele lotului român au fost înscrise de : Cernat 28, Georgescu 16, Popa 9, Niculescu 7, Oczelak 5, Braboveanu 4, Spinu 4, Molnar 4, Tarău 3, Mănăilă 3. Cele mai multe puncte ale cubanezilor : Chappe 24, U. Herrera 18, Ortiz 12, Calderon 7, T. Herrera 6.

În cel de-al doilea meci din cadrul turneului, desfășurat miercuri seara, baschetbaliștii români au întîlnit selecționata **R. S. S. Lituaniene.** Practicînd un joc bun, echipa **României** a condus în permanență și, la capătul unui meci spectaculos, a repurtat o frumoasă victorie la scorul de 80—72 (41—37). Cei mai buni jucători : Georgescu, Braboveanu și Cernat.

Fostul „rege al decatlonului", americanul Bob Mathias *(în dreapta), acum în vîrstă de 43 de ani, fotografiat împreună cu actualul recordman mondial al celei mai dificile probe atletice, sovieticul* Nikolai Avilov, *cu prilejul unei întîlniri pe care cei doi mari campioni au avut-o recent la Moscova.*

Telefoto : A. P. — Agerpres

În turneul internațional de volei de la Bratislava

ROMÂNIA — R.D. GERMANĂ 3-0

BRATISLAVA, 3 (prin telex, de la redacția „SPORT"). — Miercuri, a început în localitate **Turneul internațional masculin de volei,** care reunește cîteva dintre cele mai puternice reprezentative : R.D. Germană, campioană mondială, Bulgaria, vicecampioană a lumii, Cehoslovacia, medaliată cu argint la ultima ediție a campionatului european, România, Ungaria, precum și formația secundă a țării gazdă.

Cel mai important meci a opus echipele ROMÂNIEI și R. D. GERMANE. **Comportîndu-se foarte bine, voleibaliștii români au obținut o victorie categorică cu scorul de 3—0 (11, 12, 6). Antrenorul Aurel Drăgan a utilizat în această primă întîlnire următorii jucători :** WILIAM SCHREIBER, ADRIAN ARBUZOV, LAURENȚIU DUMĂNOIU, MIRCEA TUTOVAN, GYULA BARTHA, CORNELIU OROS, STELIAN PENCIULESCU, TEOFIL CHIȘ și CONSTANTIN CHIȚIGOI.

În celelalte întîlniri ale primei zile au fost consemnate următoarele rezultate : **Cehoslovacia A — Cehoslovacia B 3—0, Ungaria — Bulgaria** 3—1 (acest ultim rezultat constituie o mare surpriză, dar trebuie să precizăm că din reprezentativa bulgară au lipsit doi jucători de bază : **Zlatanov** și **Trenev).**

Mîine (n.r. astăzi), echipa României va primi replica primei garnituri a Cehoslovaciei.

CONCURSUL DE SPADĂ DE LA BERNA

Concursul internațional de spadă desfășurat la Berna s-a încheiat cu victoria scrimerului maghiar Gyozo Kulcsar, campion olimpic la Jocurile din anul 1968. Kulcsar a cîștigat barajul susținut cu spadasinii vestgermani Elmar Byerstettel și Joachim Peter — toți trei totalizînd, în turneul final, cîte 3 victorii.

ANUL ACESTA VOR FI INAUGURATE CAMPIONATELE BALCANICE DE JUDO

● România va găzdui competiția balcanică din 1976

Zilele trecute a avut loc la Istanbul o reuniune a reprezentanților federațiilor de judo din țările balcanice. Din partea Federației de specialitate română a participat secretarul general al F.R.J., **Anton Muraru** căruia i-am solicitat la înapoiere, cîteva amănunte asupra lucrărilor reuniunii. „Federația de judo a Turciei — ne-a spus el — a organizat la Istanbul reuniunea reprezentanților federațiilor similare din țările balcanice. Au participat conducători ai federațiilor din **Bulgaria, Iugoslavia, România** și **Turcia.** Albania și Grecia nu sînt încă afiliate la forul internațional european. **Principalul punct de pe ordinea de zi a fost înființarea Campionatelor balcanice,** propunere primită cu deosebită satisfacție de toți cei prezenți. Prima ediție va avea loc anul acesta, în zilele de 4, 5 și 6 octombrie, la Istanbul. În 1975, competiția balcanică de judo va fi organizată de Bulgaria, în 1976 de România și în 1977 de Iugoslavia. Pentru buna desfășurare a întrecerilor balcanice, a fost discutat și stabilit regulamentul acestei competiții. Confruntările se vor desfășura la categoriile de greutate cunoscute, mai puțin la open. La fiecare categorie țările participante vor alinia cîte 2 sportivi, iar echipele vor fi alcătuite din 5 judoka. Întrecerile individuale se vor desfășura sistem eliminatoriu cu recalificări, iar pe echipe sistem turneu. În privința arbitrajului — ce se va desfășura conform noilor modificări ale federației internaționale — din fiecare țară vor fi admiși cîte doi purtători ai ecusonului de judo. Desigur, în regulament sînt stabilite și alte amănunte privind desfășurarea și organizarea campionatelor balcanice".

RECORDURI PE PISTA DE GHEAȚĂ DE LA ALMA ATA

MOSCOVA, 3 (Agerpres). — În cadrul concursului internațional de patinaj viteză, care se desfășoară pe patinoarul de mare altitudine „Medeo" din apropiere de Alma Ata, sportiva sovietică Tatiana Averina a stabilit un nou record mondial în proba de 1 000 m cu performanța de 1:26,40. Vechiul record era de 1:27,30 și aparținea patinatoarei americane Ann Henning.

În proba masculină de 1 000 m, rezervată concurenților de peste hotare, sportivul român Vasile Coroș s-a clasat pe locul doi, cu un nou record național — 1:26,70. Victoria în această cursă a revenit lui Dajamțin Banzraci (R. P. Mongolă) cu timpul de 1:24,70.

Proba feminină de 500 m (sprintere) a fost cîștigată de Valentina Komarova (U.R.S.S.) cu rezultatul de 43,59.

CALEIDOSCOP

PERFORMANȚELE VETERANILOR

Campionatele de atletism ale „veteranilor" din S.U.A., disputate cu puțin timp în urmă la San Diego, au fost marcate de cîteva rezultate cu adevărat surprinzătoare.

Astfel — oricît ar părea de neverosimil — un oarecare McLean Duncan, în etate de 68 de ani, a parcurs distanța de 100 de metri în 16,8 secunde! În aceeași zi, un alt concurent, R. Higgins — este drept, mult mai tînăr, el neavînd decît... 71 de ani — a realizat următoarele performanțe : 14 sec. la 100 m ; 31,6 sec. la 200 m și — în fine — 22,55 m la aruncarea discului.

CU AJUTORUL PSIHOLOGIEI

Cu trei ani în urmă, în Bulgaria a luat ființă Asociația psihologilor sportivi. În această scurtă perioadă, membrii asociației au desfășurat o intensă activitate, cu rezultate pozitive în domeniul dezvoltării sportului în rîndul maselor. Au fost create cîteva colective cărora li s-au încredințat probleme ca „Rezistența fizică și moral-volitivă a sportivilor în perioada concursurilor", „Psihologia sportivilor și particularitățile ei", „Probleme psihologice legate de selecționarea lotului olimpic", „Rolul psihologiei în educația fizică a adolescenților" și „Probleme legate de sportul practicat de copii și tineret".

Activitatea grupului de psihologi din asociația mai sus citată este legată și de realizarea efectivă a planurilor de dezvoltare a sportului și educației fizice în perspectiva anilor ce vin.

SUB SEMNUL LUI „DONALD"

De foarte multă vreme, eroii filmelor de animație ale lui Walt Disney au intrat în circuitul vieții noastre de toate zilele, figurînd în cărțile copiilor, în reclamele magazinelor, pe ambalajele diferitelor produse. Dintre multiplele personaje, un rol de seamă îl joacă Donald rățoiul, rivalul în popularitate al șoricelului Mickey.

Federațiile sportive din Suedia și Danemarca s-au gîndit că nu ar strica să cîștige și ele ceva de pe urma lui Donald și au început să organizeze concursuri de schi sub emblema „Kalle Anki" (faimosul rățoi) rezervate copiilor între 9 și 15 ani. Ele au fost urmate de turnee de tenis și atletism. Participarea a fost masivă : 2 000 de copii pe terenurile de tenis și 50 000 pe pistele de atletism. S-a trecut apoi la o organizare metodică, la nivelul cluburilor și al regiunilor.

„OLIMPIADA BROAȘTELOR ȚESTOASE"

La Tokio s-a desfășurat cea de a doua „Olimpiadă a broaștelor țestoase" (aluzie la longevitatea simpaticelor ființe cu carapace de baga), la care au participat bărbați și femei în etate de cel puțin 60 și, respectiv, 55 de ani.

La cursa de 10 000 metri plat s-au înscris nu mai puțin de 1 500 de concurenți, dintre care cîțiva depășeau virsta de... 80 de ani.

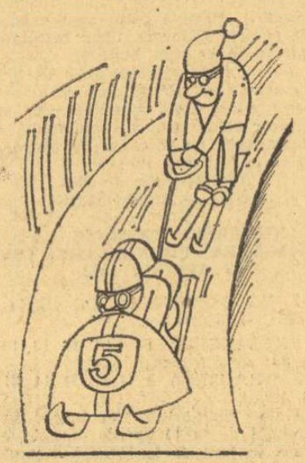

Coborîre „în remorcă"
(„START" — Bratislava)

Aceste întreceri sportive au loc în cadrul nu mai puțin emoționant al tradiționalei sărbători : „Ziua respectului pentru bătrîni".

CRONICA FAPTELOR DIVERSE

Ziarele din Chicago au relatat, printre altele, un ciudat furt săvîrșit la locuința avocatei Kate Fergusson, unde, printre alte obiecte prețioase, hoții furaseră și două medalii olimpice de aur. Păgubașa făcuse parte din echipa de înot a S.U.A. la Olimpiada de la Tokio, în anul 1964, și cîștigase valoroasele trofee la proba de 100 m spate și ștafeta combinată. Ancheta nu a dus la nici un rezultat, dar se vede că japonezii citesc ziarele din Chicago, căci de curînd Kate a primit din partea Comitetului Olimpic al țării crizantemelor un colet conținînd copiile fidele ale medaliilor furate.

ASPIRAȚII ÎNALTE !

Steve Smith, autorul prodigioaselor sărituri cu prăjina de la Salt Lake City (5,51 m) și Pocatello (5,53 m), a declarat după realizarea celei de a doua performanțe : *„Am, acum, exact tipul de prăjină cu care sper să pot sări, într-o zi, 20 de picioare".*

Mai întîi, ce înseamnă 20 de picioare în sistemul metri ? Exact 6,10 metri. Un rezultat, ar spune unii, pentru anul 2000... Deși sportivii ne dovedesc, mereu, că sînt în stare să împingă tot mai sus „limita posibilităților omenești".

Cu ce fel de prăjină sare Steve ? Prea multe amănunte nu se cunosc deocamdată. Ziarele au relatat că ea a fost confecționată după indicațiile date de tatăl atletului în cauză. Atîta tot. Ba nu ! Ele au mai precizat că Steve este originar dintr-o parte a Americii cu oameni cam lăudăroși...

IN LOC DE AUTOMOBILE — BICICLETE...

În ideea parcurgerii unor distanțe mai mari, cu mijloace de locomoție care să nu se bazeze pe consumul de benzină, în Italia este în curs de fabricație o bicicletă... electrică. O problemă care n-a putut fi rezolvată, însă, satisfăcător pînă acum, este aceea a razei ei de acțiune.

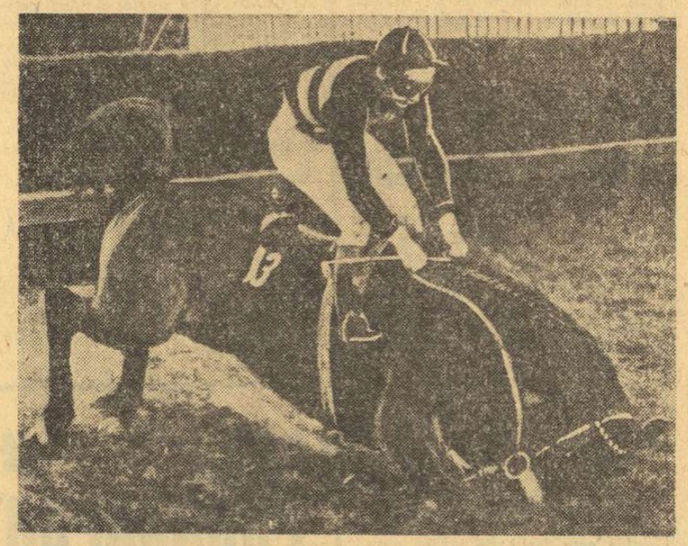

LA PĂMÎNT... *...Sau mai exact în pămînt pare că intră acest splendid armăsar pe nume „Jask", încălecat de jocheul englez Bob Davies. Desigur, este un simplu efect fotografic, căci textul care însoțește această imagine — transmisă de agenția „Associated Press" de la Marele Premiu de steeple-chase de la Ascot — precizează că atît calul cît și călărețul, au scăpat nevătămați din happy-end !*

periculbasa lor căzătură. Un reconfortant

Prototipul, cel puțin, nu poate acoperi decît o distanță de 60—80 de kilometri (cu o viteză de 25 de kilometri la oră), bateriile descărcîndu-se foarte repede. Inginerii italieni nu se dau însă bătuți și speră să înlăture în scurt timp și acest inconvenient.

AGRONOMUL CU SABIE

Numele scrimerului italian Mario-Aldo Montano e pomenit cu stimă la toate marile concursuri internaționale. Un titlu de campion mondial și o medalie olimpică de aur la proba pe echipe au adus sabrerului Montano o reputație pe măsura tradiției familiei sale, căci tatăl său, inginer din Livorno, a cîștigat, de asemenea, două titluri mondiale, cel obținut în 1947 coincizînd cu anul nașterii fiului său.

Ceea ce face ca performanțele scrimerului italian să pară neverosimile sînt statura sa gigantică și greutatea ce depășește 100 de kilograme. Un stil filigranat, mișcări de ulucioare iuțeală, atitudini uneori teatrale, de cele mai multe ori surprinzătoare, fac din acest sportiv atît de contradictoriu o personalitate foarte populară. Student al Facultății de agronomie din Pisa, el s-a remarcat prin pasiunea cu care îi învață pe tractoriști arta mînuirii săbiei, prin instrumentele cu care iese la cîmp nelipsind niciodată o pereche de săbii care încep să zăngăne imediat ce a sunat pauza de prînz.

TELEX ● TELEX ● TELEX

„Cupa Cupelor" la baschet masculin a fost cucerită la actuala ediție de formația Steaua Roșie Belgrad. În finala competiției, disputată la Udine (Italia), în prezența a peste 6 000 de spectatori, baschetbaliștii iugoslavi au întrecut cu scorul de 86—75 (46—36) echipa cehoslovacă Zbrojovka Brno. Cele 161 de puncte ale finalei au fost marcate de : Kapicici (23), Slavinici (20), Simonovici (19), Vicinici (12), Jivkovici (8), Sarjanovici (4) — pentru Steaua Roșie și Bobrovski (20), Brabanec (14), Petr (10), Balastik (9), Novicky și Beranek (cîte 8), Pospisil (6) — pentru Zbrojovka.

■

În piscina din Rennes, s-au desfășurat întrecerile unui concurs internațional de sărituri în apă. La trambulină bărbați, pe primul loc s-a clasat cunoscutul campion italian Klaus Dibiasi cu 564,45 p, urmat de Traue (R.D.G.) — 513,81 p și Cagnotto (Italia) — 493,08 p. În proba feminină, lupta pentru întîietate s-a dat între Kohler (R.D.G.) și Knape (Suedia), victoria revenind sportivei din R. D. Germană cu 477,63 p.

■

Selecționata de fotbal a Elveției a susținut un joc de verificare la Nisa în compania formației OCG Nisa, clasată pe locul 5 în campionatul francez. Fotbaliștii elvețieni au terminat învingători cu scorul de 6—2, prin golurile marcate de Risi (2), Müller (2), Schneeberg, Dupeuy, respectiv Loubet și Van Dijk.

■

Turneul internațional de fotbal (juniori) desfășurat la Bastia a fost cîștigat de selecționata Marocului. Pe locurile următoare s-au clasat formațiile R.F. Germania, Ungariei, Tunisiei, Franței etc. În finală, fotbaliștii marocani au învins cu scorul de 3—1 echipa R.F. Germania.

■

A 4-a ediție a campionatului mondial universitar de cros s-a desfășurat la Madrid și a fost cîștigată de Michael Karts (R. D. Germană), cronometrat, pe distanța de 9 000 m, cu timpul de 24:37,6. Pe locurile următoare s-au clasat italianul Franco Fava — 24:44,4 și englezul Ian Gilmour — 24:54,6. În clasamentul final pe echipe, pe primul loc s-a situat selecționata Italiei cu 24 p, urmată de formațiile R.F. Germania — 38 p, Angliei — 38 p, Spaniei — 75 p, etc. La întreceri au participat 50 de atleți din 8 țări.

■

Campionul european de box la categoria ușoară, italianul Antonio Puddu, își va apăra centura în fața șalangerului său oficial, scoțianul Ken Buchanan. Meciul se va desfășura la 1 mai, la Cagliari.

■

Au continuat întrecerile turneului feminin de volei care se desfășoară la Szombathely. În partida dintre echipele Bulgariei și Ungariei, voleibalistele bulgare au obținut victoria în cinci seturi : 3—2. Într-un alt joc, selecționata R.P.D. Coreene a întrecut cu 3—0 formația iugoslaviei.

■

Concursul internațional de automobilism desfășurat pe circuitul de la Mallory Park (Anglia) a fost cîștigat de pilotul englez David Hobbs. Concurînd pe o mașină „Lola", David Hobbs a parcurs 103 km în 36:46,6. L-au urmat compatrioții săi Mike Wilds și Brian Evans.

■

Pe muntele Vitoșa s-a desfășurat un concurs internațional, la care au participat schiori și schioare reprezentînd orașele Moscova, Budapesta, Praga și Sofia. Proba masculină de slalom special a revenit concurentului bulgar Vasil Anghelov — 108,6. În proba similară feminină, pe locul întîi s-a clasat Ludmila Kabanova (Moscova) — 97,4.

■

Cursa ciclistă internațională, desfășurată pe traseul Gand — Wevelgem (244 km), a fost cîștigată de rutierul englez Barry Hoban, care i-a întrecut la sprint pe belgienii Eddy Merckx, Roger de Vlaeminck și francezul Alain Santy — toți fiind cronometrați cu timpul de 5h30. Raymond Poulidor (Franța) s-a clasat pe locul 13, iar belgianul Patrick Sercu a ocupat locul 20.

Redacția și administrația : București, str. Vasile Conta nr. 16 ; telefoane : centrala 11.10.05, secția corespondenți 11.51.09, interurban 72 și 286 ; telex : sportrom buc. 180. Tiparul I. P. „Informația", București 40.369

PROLETARI DIN TOATE ȚĂRILE, UNIȚI-VĂ!

Sportul

ZIAR AL CONSILIULUI NAȚIONAL PENTRU EDUCAȚIE FIZICĂ ȘI SPORT

ANUL XXX — Nr. 7733 | 4 PAGINI 30 BANI | Vineri 5 aprilie 1974

IERI, ÎN BUCUREȘTI

Aruncarea mingii de oină a adus tuturor concurentelor satisfacția de a-și vedea trecută în brevet prima normă îndeplinită.

Foto : V. BAGEAC

A ÎNCEPUT TRECEREA NORMELOR COMPLEXULUI „SPORT ȘI SĂNĂTATE"

● Mult interes din partea tineretului într-un start care nu a fost scutit de neajunsuri

Acțiunea trecerii normelor complexului polisportiv **„SPORT ȘI SĂNĂTATE"** a început, ieri, pe stadionul Olimpia din Capitală. Faptul trebuie subliniat, desigur, constituind prin sine însuși un eveniment, deoarece el marchează startul într-o cursă lungă, într-o activitate de durată, cu implicații în procesul educației fizice a cetățenilor, al rezolvării sarcinilor trasate mișcării sportive de Hotărîrea plenarei C.C. al P.C.R. din 28 februarie — 2 martie 1973.

C.E.F.S. al Sectorului 4, sub auspiciile căruia a avut loc manifestarea, a mobilizat — în acest scop — 100 de tinere de la fabrica bucureșteană de încălțăminte „Flacăra roșie". Fetele au răspuns cu tragere de inimă la chemarea ce le-a fost făcută (doar 4 absente), s-au prezentat cu punctualitate, după ieșirea din schimb, la baza sportivă, au fost disciplinate și ascultătoare, privind lucrurile cu toată seriozitatea.

Din păcate, aspectele pozitive ale reuniunii de ieri se opresc cam aici, deoarece, **în privința conținutului, ea a avut destul de multe deficiențe.**

Ne-am fi așteptat să găsim pe stadion un mare panou care să popularizeze normele (obligatorii și la alegere), să asistăm măcar la o scurtă festivitate de deschidere, în cadrul căreia să se explice celor prezenți mobilul acțiunii. Multe dintre participante nu știau în mod precis pentru ce au fost chemate, unele crezînd că este vorba despre un... cros. **Dintre tinerele muncitoare cu care am stat de vorbă doar una singură avea o imagine — destul de aproximativă — asupra complexului.** Să punem — oare — totul pe seama începutului ?...

Oficialii, care au asigurat asistența tehnică, făceau o notă discordantă prin costumele lor de stradă, prin ținuta necorespunzătoare. Și mai neplăcut este că cei însărcinați cu dirijarea probelor de atletism (800 m plat) nu cunoșteau un lucru elementar, și anume că pe pistă se aleargă în sensul invers al acelor de ceasornic și nicidecum altfel, așa cum s-a procedat ieri. Masa secretariatului s-a aflat prea departe de linia sosirii și concurentele, care veneau să-și anunțe singure rezultatul obținut, l-au uitat de multe ori din cauza efortului sau a emoției.

Cel mai grav ni se pare, însă, faptul că, deși regulamentul stipulează efectuarea obligatorie a vizitei medicale înaintea concursurilor, această clauză capitală a fost ignorată !

O problemă de ordin general care se ridică, și pe care simțim nevoia s-o supunem atenției și dezbaterii, acum, la începutul acțiunii, este aceea a ECHIPAMENTULUI. Din cîte sîntem informați, complexului „Sport și sănătate" îi vor fi afectate, cu un program săptămînal precis, o serie de stadioane și baze sportive. Este foarte bine, dar nu și suficient. Pentru că, din cîte am văzut ieri, se simte o serioasă carență de echipament, mulți concurenți trebuind să aștepte ca o serie să termine proba, pentru a primi cele necesare întrecerii, lucru nu numai neplăcut, dar și total neigienic.

Acesta a fost startul... După cum se vede, cu mult interes din partea tineretului, dar și cu o serie de probleme, care necesită soluții și rezolvări grabnice, pentru reușita deplină a acțiunii încă de la începutul ei !

Valeriu CHIOSE
Paul IOVAN

SÎMBĂTĂ ȘI DUMINICĂ ÎN CAPITALĂ

CAMPIONATELE REPUBLICANE DE JUDO ALE SENIORILOR — ULTIMUL TEST ÎNAINTEA C.E.

● *La startul întrecerilor — aproape 200 de concurenți*

● *Sportivi din mai multe centre candidează la titlurile pe 1974* ● *Examenul de tehnicitate este eliminatoriu* ● *Programul competiției*

Aproape 200 de judoka se vor prezenta mîine dimineață la finalele celei de a VI-a ediții a campionatelor republicane individuale de seniori. Spre deosebire de confruntările anterioare, de astă dată, dincolo de rivalitatea pentru titlurile de campioni se află aspirațiile pentru selecționare în lotul ce va participa, peste puțin timp (2—5 mai), la campionatele europene.

Iată de ce pregătirile pentru aceste finale — ultimul test înaintea C.E. — au început chiar din primele zile ale anului. Iată de ce sportivii aflați deja în lotul republican așteaptă cu emoții partidele pe care le vor susține sîmbătă și duminică în sala Floreasca din Capitală.

Ieri dimineață, dinamoviștii bucureșteni, calificați aproape toți la ultimul act al competiției, s-au aflat din nou pe salteaua de antrenament. Anul trecut cînd ei participau la finale după puțin timp de la înființarea secției, bilanțul realizat a trecut aproape neobservat : un loc II și două de III. Întrebîndu-l pe antrenorul Gheorghe Donciu despre șansele dinamoviștilor bucureșteni la aceste întreceri, acesta ne-a spus că își pune mari speranțe în mijlociul **Ionel Lazăr**, care ținteste titlul de campion al categoriei. Rezultate bune așteaptă și de la ușorul **Lazăr Moldovan**, semimijlociul **Cornel Roman** și de la greul **Iacob Codrea.**

Decîși să-și dispute cu dirzenie întîietatea sînt însă și dinamoviștii brașoveni, studenții de la I.E.F.S., finaliștii de la Unirea Arad, Șoimii Sibiu, Șc. sp. Miercurea Ciuc, A.S.A. Tg. Mureș și Șc. sp. Unirea Iași.

Atît sîmbătă cît și duminică, toți concurenții vor participa, înaintea cîntarului oficial, la un examen de tehnicitate eliminatoriu. În prima zi a competiției se vor disputa finalele la categoriile mijlocie, semigrea și grea, iar în cea de a doua la ușoară, semimijlocie și open. Astă seară, la ora 19,30 va avea loc ședința tehnică.

ÎN ETAPA A II-a A DIVIZIEI A LA HANDBAL

ÎN PRIM-PLAN : MECIURILE FORMAȚIILOR FEMININE

Mostră elocventă a fragilității manifestate duminică în apărare de echipa I.E.F.S. Patru jucătoare de la Voința Odorhei *au reușit să se infiltreze pe semicercul bucureștencelor (!) și vor finaliza prin Magda Mikloș.*

Foto : Dragoș NEAGU

Astăzi și mîine, 11 terenuri din țară vor găzdui întîlnirile celei de a II-a etape a diviziei A de handbal (jocul Steaua — Universitatea Cluj este amînat pentru data de 24 aprilie), care se anunță la fel de interesantă ca și runda inaugurală. În centrul atenției se află meciurile feminine, care ni se par mai echilibrate. Ne referim, în special, la întîlnirile **Textila Buhuși — Universitatea Iași** (ieșencele au învins categoric pe Rapid în prima etapă), **Voința Odorhei — Universitatea București** (probabil va fi cel mai dîrz disputat joc) și **Mureșul Tg. Mureș — I.E.F.S.** (în care campioanele pornesc cu prima șansă, deși nu trebuie să uităm că echipa Rozaliei Soș a evoluat promițător în etapa I). În fine, interesant se anunță și jocul **Rapid București — Universitatea Timișoara** (duminică, de la ora 11,30, pe terenul Giulești) unde ambele formații vor căuta să evolueze mai aproape de valoarea lor, întrucît în etapa inaugurală n-au reușit acest lucru, Rapid pierzînd la Iași, iar Universitatea cîștigînd cu greu, la limită, în fața Constructorului. În celelalte două partide feminine programate în această rundă, **Constructorul Timișoara — C.S.M. Sibiu** și **Confecția — Rulmentul Brașov** (duminică, de la ora 9, pe terenul Dinamo) primele șanse aparțin echipelor gazdă, mai omogene decît partenerele lor.

La masculin, etapa este dominată de jocurile **Dinamo Brașov — Universitatea București** (ambele formații au obținut victorii în prima rundă) și **Independența Sibiu — Știința Bacău** (în care sibienii vor avea serios de furcă cu noua divizionară A). La Galați, **Minaur Baia Mare** are o sarcină relativ ușoară în fața studenților lui Cezar Nica, iar la Timișoara, **Politehnica** susține un joc fără probleme (teoretic) în compania echipei **C.S.M. Reșița.**

Spectatorii din București au prilejul să asiste la o singură partidă masculină, **Dinamo — A.S.A. Tg. Mureș** (sîmbătă, de la ora 16, pe terenul Dinamo) în care victoria elevilor antrenorului emerit Oprea Vlase nu poate sta nici un moment sub semnul îndoielii.

Pregătiri pentru tradiționalul turneu de box

„CENTURA DE AUR"

● La start : pugiliști din 19 țări ! ● Lista participanților români

După cum se știe, evenimentul central al sezonului pugilistic internațional este pentru boxerii noștri tradiționalul turneu **„Centura de aur"**, care se va disputa la București începînd de la 12 mai.

Pînă la această oră federația de specialitate are asigurări de participare din partea forurilor similare din 18 țări : **U.R.S.S., Cuba, R. D. Germană, Polonia, Ungaria, Bulgaria, Iugoslavia, Turcia, Olanda, Iran, Franța, Uganda, Danemarca, Cehoslovacia, Scoția, Canada, Irlanda și Irlanda de Nord.** Cu o asemenea „distribuție", turneul din capitala noastră este de pe acum sortit unui mare succes.

Întrucît „Centura de aur" va reprezenta și un prim și important test de selecție pentru boxerii români care se pregătesc în vederea campionatelor mondiale de la Havana (17—30 august), Colegiul central de antrenori a stăruit la alcătuirea lotului de participanți români. Iată lista lor :

Cat. semimuscă : R. Cozma, A. Mihai, P. Ganea, Al. Turei, Șt. Boboc.

Cat. muscă : C. Gruiescu, F. Ibrahim, T. Dinu, I. Șulă, M. Toma, Șt. Băiatu.

Cat. cocoș : M. Lazăr, M. Tone, I. Memet, Șt. Duminică, Fr. Molnar.

Cat. pană : G. Pometcu, Gh. Ciochină, M. Ploieșteanu, C. Ștefanovici, N. Buteseacă, O. Amăzăroaie, P. Nedelcea.

Cat. semiușoară : S. Cuțov, I. Vladimir, N. Boșcu, Gh. Ilie, C. Dia.

Cat. ușoară : C. Cuțov, P. Dobrescu, C. Hoduț, A. Vasile, C. Stanciu.

Cat. semimijlocie : I. Tîrîlă, I. Fuicu, L. Oancea, Al. Popa, T. David.

Cat. mijlocie mică : S. Tîrîlă, Șt. Florea, V. Filip, Al. Tîrboi, T. Nicolae, I. Mocanu, G. Blaj.

Cat. mijlocie : Al. Năstac, P. Tănasă, I. Mihoc, L. Moldovan.

Cat. semigrea : I. Peter, C. Văran, V. Croitoru.

Cat grea : I. Alexe, I. Dascălu, V. Lehăduș, I. Sănătescu, A. Iancu, Al. Mureșan.

LA PLOIEȘTI

FINALELE PE ȚARĂ LA TENIS DE MASĂ ALE EDIȚIEI DE IARNĂ A „CUPEI TINERETULUI"

Deși aproape pe tot cuprinsul țării se desfășoară, în aceste zile, primele întreceri ale ediției de vară a „Cupei tineretului", iată-ne asistînd la încheierea ultimului capitol al ediției de iarnă : la Ploiești, în sala nouă a sporturilor, „Victoria", la Casa de cultură a sindicatelor, precum și în alte cîteva săli vor avea loc, sîmbătă și duminică, finalele la tenis de masă. Cu aceasta, ediția de iarnă a marii competiții de masă cu caracter republican își va putea încheia bilanțul definitiv.

Peste 500 de tineri și tinere din școlile de toate gradele, din localități urbane și din mediul rural, tineri din întreprinderi și instituții, din cooperația meșteșugărească, precum și studenți în vîrstă de pînă la 30 de ani — vor fi supuși unui examen sever, la sfîrșitul căruia vom cunoaște campionii tuturor acestor categorii de competitori.

Programul a fost de o asemenea manieră alcătuit, încît să ofere momente „de vîrf" în ambele zile de întreceri. Astfel, sîmbătă — după ce mai mult de 8 ore vor fi dedicate confruntărilor în fața meselor de joc — programul se va încheia cu o festivitate de deschidere a competiției și un spectacol sportiv. În sala „Victoria", în fața concurenților și spectatorilor vor evolua ansambluri de gimnastică modernă, alcătuite din studenți de la I.E.F.S. și de componente ale lotului național, ansambluri de gimnastică artistică și acrobatică și vor avea loc demonstrații de judo. Cel de al doilea moment, așteptat cu nerăbdare de concurenți, se va consuma duminică, în jurul orei 12,30, cînd va avea loc festivitatea de premiere.

ÎN CINSTEA CELEI DE A XXX-a ANIVERSĂRI A ELIBERĂRII PATRIEI

ALPINIȘTII CLUBULUI DINAMO BRAȘOV AU ÎNCHEIAT CU SUCCES TURA DE IARNĂ

Ne-a vizitat la redacție prof. **Alexandru Floricioiu,** cunoscutul antrenor al alpiniștilor din clubul Dinamo Brașov, care ne-a adus ultimele vești despre frumoasa acțiune întreprinsă de „discipolii" săi în cinstea celei de a XXX-a aniversări de la eliberarea patriei și a 25 ani de activitate a clubului dinamovist din Brașov. După cum se știe, secția de alpinism a acestui club a inițiat, în cinstea celor două evenimente, o amplă tură alpină constînd din parcurgerea crestei Carpaților din Rodna și pînă la Băile Herculane.

În ultima noastră relatare fi anunțam pe cititori că sportivii dinamoviști ajunseseră în cheile Bicazului unde realizaseră prima din cele două premiere alpine de iarnă pe care și le propuseseră. De acolo, grupul alpiniștilor și-a continuat drumul spre sud trecînd peste Hășmașul Mare unde a atins vîrful Piatra Singuratică, a străbătut munții Ciucului, a coborît la Covasna pentru a intra, apoi, în munții Vrancei unde, de asemenea, a urcat la cotele cele mai înalte : vf. Lăcăut și vf. Penteleu. La coborîrea după acesta din urmă, ștafeta a fost predată unei echipe feminine alcătuită din **Lidia Kelt** și **Rodica Marcu.** Cele două alpiniste au beneficiat de o vizibilitate bună pe înălțimi și au realizat cu deplin succes traversarea munților Ciucaș. În pasul Bratocea, ele erau așteptate de echipa de tineret (N. Voiculeț, N. Angi, S. Cosma) care avea să acopere porțiunea de traseu pînă la Predeal.

De la Predeal a început ultima și cea mai dificilă etapă a turei în care s-a angajat o formație de alpiniști mai experimentați (N. Bulmez, P. Bordea, C. Condrea și Fl. Băncilă). După ce au urcat în Bucegi pînă la vf. Omul, alpiniștii dinamoviști au trecut peste Piatra Craiului și au parcurs apoi creasta Făgărașului. Zăpada proaspătă întîlnită în această porțiune a dat cîteva emoții celor patru sportivi pentru că în Piatra Craiului și în Făgăraș — deasupra lacului Avrig — s-au format avalanșe (din fericire mici și fără urmări). După ce au străbătut munții Căpățînii, dinamoviștii au intrat într-o zonă cu zăpezi mari — îndeosebi în Paring și Retezat — dar buna lor pregătire i-a ajutat să treacă peste toate dificultățile drumului de creastă. Din munții Godeanu ei au coborît spre sud de-a lungul munților Cernei încheind la Băile Herculane această lungă tură de iarnă cu caracter festiv.

Trebuie să adăugăm, însă, că doi dintre participanții la etapa din Carpații Orientali, **M. Opriș** și **L. Ciucășel,** au realizat, tot în cadrul acestei acțiuni, o premieră absolută în munții Făgărașului, pe valea Sîmbetei, escaladînd — în grelele condiții de iarnă — Colțul Bălăceni. Acest traseu avînd gradul de dificultate V B a primit denumirea de **„Dinamo XXV"**, în semn de omagiu adus de cei doi sportivi aniversării de un sfert de veac a clubului lor.

Sebastian BONIFACIU

SPORTUL ÎN ÎNTREPRINDERI ȘI INSTITUȚII

● Astăzi rubrica noastră se ocupă de modalitățile practice la care au apelat unele întreprinderi și instituții pentru introducerea și generalizarea gimnasticii la locul de muncă.

● Rapoarte care dezinformează și înfrumusețează realitatea !...

ȘCOLILE SPORTIVE BUCUREȘTENE LA ORA BILANȚULUI

● Plusuri și (destule) minusuri în activitatea pepinierelor ● Însemnări pe marginea unei analize deosebit de interesante

Urmărind modul în care sînt realizate sarcinile trasate de Hotărîrea Plenarei C.C. al P.C.R. din 28 februarie — 2 martie 1973 cu privire la dezvoltarea continuă a educației fizice și sportului, Inspectoratul școlar al municipiului București a alcătuit în urmă cu două luni o brigadă de specialiști, care a desfășurat, în perioada 20 ianuarie — 20 februarie, o activitate de îndrumare și control la cele cinci școli sportive din Capitală (Șc. sp. 1, Șc. sp. 2, Șc. sp. 3, Șc. sp. de atletism și Șc. sp. Energia). Concluziile brigăzii și căile ce vor trebui urmate în perioada următoare au fost expuse în cadrul unei ședințe desfășurate acum cîteva zile.

Subliniind interesul de care s-a bucurat această inițiativă din partea forurilor diriguitoare ale activității sportive, trebuie să arătăm, totuși, de la bun început, că o serie întreagă de cadre didactice ale unităților analizate nici măcar n-au găsit de cuviință să asiste la ședință, dovedind în acest fel o totală lipsă de interes față de... propria lor muncă !

ȘCOLILE SPORTIVE BUCUREȘTENE — IZVOR NESECAT DE TALENTE

Dispunînd de 181 de profesori, școlile sportive din Capitală au înregistrat în ultimul an un bilanț foarte bun : 8 titluri balcanice, 3 europene, 75 de titluri de campioni ai țării la juniori, 15 titluri la seniori, 37 de recorduri republicane de juniori și unul de seniori, 46 de sportivi nominalizați în vederea participării la J.O., 145 de sportivi cooptați în loturile reprezentative de juniori și 21 în cele de seniori, 9 titluri de maeștri ai sportului, 75 de sportivi cu categoria I. Tot aici putem adăuga și faptul — semnificativ — că în cursul anului trecut cele cinci școli au dat altor cluburi nu mai puțin de 482 de sportivi, cu toții ceruți prin transfer, deci talentați și de perspectivă !

Cel mai mare aport în realizarea acestor rezultate îl au școlile sportive 1 și 2, de altfel cele mai mari și mai vechi unități de acest gen din țară. Și încă un lucru pe care, de asemenea, trebuie să-l reținem : totalul elevilor-sportivi pregătiți în cele cinci școli bucureștene se ridică la sfîrșitul anului 1973 la 8.177.

După acest concludent grai al cifrelor, putem afirma, fără nici o reținere, că școlile sportive bucureștene reprezintă adevărate izvoare de talente pentru activitatea de performanță a Capitalei și a țării. Ca și în alte domenii, însă, și aici este loc de mai bine.

ÎN GOANA DUPĂ REZULTATUL IMEDIAT

Nu spunem o noutate arătînd că menirea școlilor sportive este descoperirea și creșterea elevilor cu aptitudini pentru marea performanță, pregătirea multilaterală a acestora. Din păcate, există încă la mulți profesori o mentalitate greșită, ei vor să obțină imediat re-

Horia ALEXANDRESCU

(Continuare în pag. a 2-a)

MARȚI, PE STADIONUL STEAUA

UN INTERESANT CUPLAJ FOTBALISTIC

● În deschidere, meci de old-boys ● Iar în „vedetă" Steaua — O.F.K. Belgrad

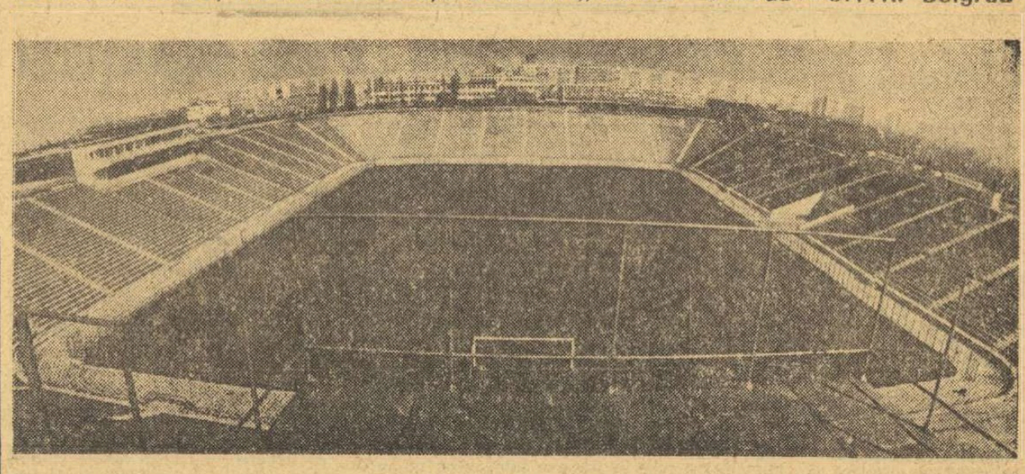

Iată imaginea panoramică a stadionului de fotbal al clubului Steaua *(capacitate : 30 000 de locuri), care va găzdui marți întîlnirea amicală internațională* Steaua — O.F.K. Belgrad.

Săptămîna viitoare — mai precis marți, 9 aprilie — se va disputa la București, după cum am mai anunțat, o partidă amicală internațională, care va aduce în teren formațiile **Steaua** și **O.F.K. Belgrad.** Echipa iugoslavă (2—0 cu Radniciki, în ultimul meci de campionat) este binecunoscută iubitorilor fotbalului din țara noastră din întîlnirile susținute de ea în compania formației bucureștene Rapid, pe care a eliminat-o, în urmă cu cîțiva ani, din „Cupa U.E.F.A.". De asemenea, O.F.K. Belgrad a fost prezentă, în vara trecută, la turneul organizat cu prilejul jubileului clubului **F. C. Argeș.** Antrenorul fotbaliștilor din țara vecină și prietenă, fostul portar internațional **Soskici,** va deplasa la București cea mai bună garnitură, în alcătuirea căreia găsim numele a doi internaționali cunoscuți : **Paunovici** și **Turulija.**

În „11"-le formației **Steaua** pentru jocul de marți sînt posibile reintrările lui **Dumitru** și **Pantea,** absenți în ultimele etape de campionat din echipa bucureștenilor.

Partida va începe la ora 16 și va fi condusă de arbitrul **Kevork Ghemigean,** ajutat la linie de **Nicolae Petriceanu** și **Constantin Dinulescu.**

În deschidere, de la ora 15, se va disputa un atractiv meci de old-boys între echipele **Steaua** și **Dinamo.** Vom avea ocazia, cu acest prilej, să-i revedem, printre alții, pe **Voinescu, Toma, Zavoda II, Apolzan, V. Dumitrescu, Ivănescu Staicu, Onisie, Jenei, Cacoveanu, Constantin, Alexandrescu, Zavoda I, Tătaru, Raksi, Hălmăgeanu, Crăiniceanu** (Steaua), **Birtașu, Uțu, Popa, Nunweiller III** și **IV, Nicușor, Călinoiu, Ene II, Țircovnicu, Vasile Alexandru, Varga, Eftimie** (Dinamo).

★

În pauzele celor două întîlniri vor avea loc demonstrații de aeromodelism prezentate de sportivii centrelor din Capitală.

Consiliul de conducere al clubului **Steaua** a invitat la acest interesant cuplaj pe membrii colegiilor de antrenori și arbitri, precum și pe componenții lotului reprezentativ de fotbal.

Biletele de intrare au fost puse în vînzare, începînd de azi dimineață, la casele obișnuite de bilete, în ziua cuplajului ele urmînd a fi procurate de la casele stadionului.

Spectatorii pot ajunge la stadionul Steaua (din B-dul Ghencea nr. 54) cu următoarele mijloace de transport în comun : tramvaiele **3** și **8** ; autobuzele **73** și **118.**

SPORTUL ÎN ÎNTREPRINDERI ŞI INSTITUŢII

TREI-PATRU MINUTE DE GIMNASTICĂ ÎNSEAMNĂ SĂNĂTATE, PUTERE DE MUNCĂ, VIAŢĂ MAI LUNGĂ

Făcînd un bilanţ al acţiunii de introducere a gimnasticii la locul de muncă, plenara C.N.E.F.S., ţinută la sfîrşitul lunii ianuarie a acestui an, a evidenţiat faptul că sînt create condiţii pentru ca la un număr mult mai mare de unităţi decît cel existent — aproximativ 100 — să se extindă această formă de practicare a exerciţiilor fizice.

După investigaţii întreprinse de-a lungul mai multor săptămîni în numeroase întreprinderi din Capitală şi din ţară, am constatat că dacă există o colaborare perfectă între organizaţiile sindicale şi cele sportive, chiar şi acolo unde se acuza lipsa condiţiilor, gimnastica la locul de muncă a devenit o deprindere instaurată, parcă, de cînd lumea...

Nu de mult comisia sport şi turism a Consiliului Central al U.G.S.R. a organizat, la Braşov, un foarte util şi reuşit schimb de experienţă, cu care prilej, printre alte probleme reieşite din Hotărîrea Plenarei C.C. al P.C.R. din 28 februarie — 2 martie 1973 cu privire la dezvoltarea continuă a educaţiei fizice şi sportului, s-a dezbătut şi introducerea gimnasticii la locul de muncă. **Bujor Mera**, şeful comisiei sport şi turism la Consiliul judeţean Bihor al sindicatelor, a expus o foarte interesantă experienţă cîştigată în întreprinderile şi instituţiile orădene.

Care a fost problema ce a stîrnit admiraţie, exclamaţii şi... invidii? Una capitală: salariaţii de la întreprinderile Alfa, Drum Nou, Solidaritatea, textile „Crişana", blănuri „1 Mai", „Crişul", Arta şi Fabrica de confecţii fac zilnic, în schimbul de dimineaţă şi de după amiază (a început extinderea şi la schimbul de noapte) reprize de gimnastică de cîte 4 minute. Desigur, ca orice acţiune care aduce ceva nou şi introducerea gimnasticii la locul de muncă trebuia pregătită. În acest scop s-a discutat cu muncitorii, iar activiştii Consiliului judeţean şi municipal al sindicatelor, cei ai C.J.E.F.S., unii profesori de educaţie fizică, precum şi studenţi din anii mari ai Facultăţii de educaţie fizică de la Institutul pedagogic au întocmit grupe adecvate de exerciţii.

Ulterior, pentru a afla detalii, am solicitat corespondentului nostru de la Oradea, Ilie GHIŞA, să întreprindă un raid la întreprinderile amintite. Iată relatările sale: „Dintre locurile de muncă unde se practică gimnastică în timpul pauzei, am vizitat întreprinderile „Crişana", „Viitorul" şi „Solidaritatea". Am reţinut, din discuţiile cu mai mulţi muncitori, părerea unanimă că patru minute de gimnastică zilnică, compusă din exerciţii specifice, nu numai că îi relaxează, dar le fortifică şi sănătatea şi le permite să lucreze pînă la sfîrşitul schimbului aproximativ cu intensitatea şi productivitatea primei ore. Chiar să vrea cineva, nu i-ar mai convinge pe salariaţii orădeni care practică gimnastica la locul de muncă să renunţe la ea" — îşi încheie corespondentul nostru relatarea sa.

Unul dintre „secretele" rădăcinii puternice pe care a prins-o gimnastica este şi înţelegerea rolului acesteia de către majoritatea conducătorilor întreprinderilor. La Oradea, Consiliul municipal al sindicatelor a organizat chiar o consfătuire pe această temă, la care au fost invitaţi 10 directori ai întreprinderilor unde, în urma investigaţiilor, s-a constatat că se poate introduce practicarea gimnasticii la locul de muncă. Rezumînd opiniile a trei conducători de unităţi, respectiv ing. **Constantin Son** — director la „Crişana", ing. **Eugen Szakacs** — director la „Viitorul" şi ing. **Orest Straciuc** — director la „Solidaritatea", reţinem faptul că ei au devenit adepţii practicării gimnasticii din prima clipă cînd au constatat că efectele unei astfel de activităţi nu pot fi decît binefăcătoare atît asupra sănătăţii salariaţilor, cît şi asupra producţiei. La rîndul său, directorul adjunct al fabricii bucureştene de încălţăminte „Flacăra Roşie", **Eftimie Iliescu**, este de părere că: **„trei-patru minute de gimnastică introduse la jumătatea programului de opt ore, cu exerciţii adecvat alese, făcute în aer liber, dar dacă nu sînt condiţii, şi, în hală, cu ferestrele deschise, înseamnă trei-patru ore de sănătate mai mult adăugate, în fiecare zi, vieţii... Adunaţi şi stabiliţi cîştigul muncitorului!"**

Gimnastică la locul de muncă la fabrica de confecţii din Oradea. Foto: Alex. SOMOGY

În sfîrşit, ar fi încă un factor a cărui contribuţie poate şi trebuie să fie hotărîtoare în introducerea şi extinderea gimnasticii la locul de muncă. Este vorba despre activiştii sindicali. La consfătuirea organizată la Oradea, însuşi preşedintele Consiliului municipal al sindicatelor, tovarăşul **Ion Hodişan**, a constituit o prezenţă activă, exprimîndu-şi părerea că sînt condiţii ca în acest an să se introducă practicarea gimnasticii la locul de de muncă în toate întreprinderile industriei uşoare orădene. **Elena Clobanu**, preşedinta comitetului sindicatului de la fabrica „Flacăra Roşie", ne spunea că s-a discutat şi s-au găsit soluţii pentru generalizarea gimnasticii la locul de muncă şi în alte secţii, decît articole tehnice.

Nu încape, deci, nici o îndoială că tratată cu mai multă grijă, privită cu mult simţ de răspundere — aşa cum reiese din Hotărîrea Plenarei C.C. al P.C.R. şi din planul de măsuri adoptat de Biroul Executiv al C.C. al U.G.S.R. — introducerea gimnasticii la locul de muncă trebuie să devină o preocupare permanentă a tuturor organizaţiilor sindicale şi sportive.

Din păcate, adoptînd o tendinţă de uniformare a realităţii, de inducere în eroare, unii factori investiţi cu răspundere mistifică faptele. Avem în faţă o notiţă semnată de **Leonida Stan**, şeful comisiei sport şi turism la Consiliul judeţean Galaţi al sindicatelor. Aflăm, din cuprinsul ei, că în 9 întreprinderi şi instituţii din municipiu se practică gimnastica la locul de muncă: Întreprinderea poligrafică, Icepronav, Institutul judeţean de proiectări, Ş.N.G., Direcţia comercială, T.A.P.L., I.C.R.T.I., I.C.R.A. şi I.C.R.M. „Bogăţia" aceasta ne-a tentat, motiv pentru care am solicitat corespondentului nostru la Galaţi, **Telemac Siriopol**, să ne relateze detaliat despre metodele întrebuinţate de activiştii de aici. Rezultatele investigaţiei sale au fost absolut paralizante. Din cele 9 unităţi unde Leonida Stan scria că se practică gimnastica la locul de muncă, şi din 13 unităţi cîte apar în raportul statistic înaintat de C.J.E.F.S. Consiliului Naţional pentru Educaţie Fizică şi Sport, doar **în una singură** se face gimnastică: Întreprinderea poligrafică. La Icepronav şi la I.P.J. s-a introdus, într-adevăr, gimnastica, dar după vreo două săptămîni a fost suspendată, iar la ultimele 6 unităţi indicate de şeful comisiei sport şi turism de la Consiliul judeţean al sindicatelor NICI NU S-A PRACTICAT VREODATĂ GIMNASTICA LA LOCUL DE MUNCĂ!

Sperăm că nu va trece multă vreme şi vom lua cunoştinţă de măsurile menite să nu mai permită repetarea unor asemenea fapte.

Ion GAVRILESCU

ASTĂZI, LA BRAŞOV: CONFERINŢA PE ŢARĂ A A. C. R.

70 DE ANI DE ACTIVITATE ORGANIZATĂ A AUTOMOBILIŞTILOR ROMÂNI

În preajma Conferinţei pe ţară a Automobil-Clubului Român, am considerat util să solicităm un interviu promotorului acestei asociaţii, **ing. Vasile Iordăchescu**, prim-vicepreşedinte al A.C.R., dedicat activităţii şi perspectivelor forului care reuneşte aspiraţiile tuturor automobiliştilor din ţara noastră.

— Cu 7 ani în urmă, cînd ne-am pus în slujba din nou înfiinţatei asociaţii a automobiliştilor români, cred că eram vreo 200 de pasionaţi, pregătiţi sufleteşte pentru o activitate organizată...

— În 1967, în primul registru de membri ai A.C.R., erau înscrise 600 de nume. Mult mai important mi se pare însă a sublinia progresul realizat în acest răstimp, de vreme ce astăzi figurează în controalele noastre peste 100.000 de membri! Cu străduinţă, seriozitate şi perseverenţă, am ajuns să avem 40 de filiale judeţene (incluzînd şi municipiul Bucureşti) şi peste 1000 de cercuri de automobilişti. Fără a mai vorbi de prestigiul pe care am reuşit să îl creăm peste hotare, în organizaţiile internaţionale de specialitate. Aceasta este o performanţă, pentru o ţară care nu a strălucit în domeniul dotării sale cu automobile, precum este o recunoaştere a propăşirii noastre în toate sferele.

— În lumea automobiliştilor A.C.R. tinde tot mai mult să îmbine sarcinile sale de organizare şi coordonare pe plan tehnic, cu misiunea de promotor pe plan social, înţelegînd aici iniţiativele din aria turismului, a sportului, a răspîndirii cunoştinţelor despre automobil şi în general a celor tehnice etc.

— Firească este şi astăzi dotarea automobiliştilor noştri nu mai poate fi restrînsă reuniune snoabă de altădată. A.C.R. — dincolo de probleme organizatorice, de asistenţă tehnică şi juridică, de facilitare a activităţii automobilistice — se străduieşte să contribuie la rezolvarea unor importante probleme sociale. Militam tot mai mult (pregătim itinerare şi hărţi adecvate) pentru turismul automobilistic, în vederea cunoaşterii frumuseţilor patriei noastre (înainte de a aborda călătoriile în străinătate!). Căutăm cele mai bune mijloace pentru educarea participanţilor la circulaţia publică. Am pregătit în acest sens şi filme. Încercăm să orientăm şcolarizarea viitorilor şoferi amatori spre latura practică şi vom iniţia cursuri de perfecţionare (în special pentru femei) pentru remedierea pentelor simple. Ne-ar bucura mult dacă am găsi înţelegerea cadrelor din învăţămînt, pentru ca prin cursuri obligatorii să ajungem ca fiecare tînăr care termină şcoala să obţină, odată cu certificatul de studii, şi permisul de conducere!

— Automobilismul nu este numai activitate tehnică, turistică, sau de plezirism, ci şi domeniu sportiv.

— Tocmai, înţelegînd acest adevăr şi pentru a nu sustrage pe automobiliştii de performanţă, participanţi la raliuri sau altfel de competiţii, din sfera de preocupări a sportului, am făcut demersurile necesare pentru înfiinţarea Federaţiei de automobilism şi karting, care va conferi membrilor săi acelaşi statut ca oricărui sportiv de sub jurisdicţia Consiliului Naţional pentru Educaţie Fizică şi Sport. Ne vom bucura, fireşte, cînd vom putea saluta, dintre membrii A.C.R., pe primii purtători ai titlului de maestru al sportului la automobilism.

La 5 aprilie, se împlinesc 70 de ani de automobilism organizat în România, ceea ce ne prilejuieşte o caldă urare de progres adresată Automobil-Clubului Român şi membrilor săi.

Victor BĂNCIULESCU

„DEZVOLTAREA OINEI — SARCINA NOASTRĂ PERMANENTĂ"

Convorbire cu col. LUIGI MARTEŞ, vicepreşedinte al F. R. O.

Cu ocazia plenarei Comitetului federaţiei române de oină, conducerea C.N.E.F.S. — pe baza prevederilor Hotărîrii Plenarei C.C. al P.C.R. cu privire la dezvoltarea continuă a educaţiei fizice şi sportului — a pus în faţa activiştilor şi tuturor tehnicienilor din sportul nostru naţional sarcina extinderii în proporţii cu adevărat de masă a acestei frumoase discipline. Pe această temă am avut, recent, o convorbire cu tovarăşul colonel **Luigi Martes**, vicepreşedintele F.R.O. Au revenit, în discuţia noastră, unele probleme ale dezvoltării sportului nostru naţional în judeţul Constanţa — interlocutorul avînd şi calitatea de preşedinte de onoare al comisiei judeţene de oină — precum şi aspecte legate de extinderea oinei în rîndul militarilor.

„Pe baza planului de măsuri al federaţiei noastre pe acest an, precum şi a programului de acţiuni menit să ducă la dezvoltarea jocului de oină, în viitorii ani — ne-a spus interlocutorul — organizaţiile centrale şi celelalţi factori cu atribuţii în mişcarea sportivă din ţara noastră au venit în întîmpinarea dorinţei legitime a federaţiei ca 1974 să constituie anul unei ascensiuni cantitative şi calitative a oinei. În afara sarcinii ce ne-am asumat-o, aceea de sporire a numărului secţiilor cu încă 130, afiliate şi neafiliate, şi de sporire cu încă 1 000 a numărului sportivilor legitimaţi — în acest an în afara marii competiţii „Cupa României", vor mai avea loc două manifestări de amploare, cu etape de masă şi finale: „Cupa U.T.C." şi „Cupa U.G.S.R.". În ceea ce priveşte activitatea metodică şi de instruire, ne-am propus organizarea, în acest an, a unui curs cu 50—60 de antrenori şi arbitri de oină, aceştia urmînd a pregăti îndeosebi echipe din mediul rural".

În legătură cu dezvoltarea oinei în judeţul Constanţa, tovarăşul colonel Luigi Martes a evidenţiat preocuparea C.J.E.F.S., inspectoratului şcolar şi organizaţiei pionierilor de a spori numărul echipelor de oină în şcolile generale, profesionale şi în liceele de cultură generală. Va creşte la aproape 100 numărul acestor echipe, de la 64 cîte au activat în anul 1973, va creşte cu 170 numărul jucătorilor legitimaţi, iar arbitrilor existenţi li se vor adăuga încă 20. În cadrul activităţilor sportive de masă, oina a căpătat o mare extindere în rîndul subunităţilor militare constănţene. Explicaţia este dată de faptul că acest sport are un pronunţat caracter aplicativ. Pe de altă parte, mulţi dintre ostaşi provin din localităţi rurale, unde oina este bine cunoscută. Echipa A. S. Armata Constanţa — campioană judeţeană în 1973, cîştigătoare a „Cupei Călăţii" — este hotărîtă să obţină rezultate şi mai bune în acest an — ne-a spus în încheiere interlocutorul nostru.

I. Gv.

Fază „la bătaie" într-unul din meciurile finale ale Cupei României la oină, ediţia 1973.

După prima etapă a campionatului de lupte libere

PENURIE DE ELEMENTE LA CATEGORIILE MARI

În noua ediţie a campionatului Diviziei A la lupte, întrecerile au fost inaugurate de echipele de libere (la greco-romane, confruntările urmînd să înceapă la 28 aprilie). Etapa de debut a relevat cîteva aspecte îmbucurătoare şi în primul rînd acela că, o serie de formaţii au prezentat în concurs mulţi tineri. Petrolul Ploieşti, de pildă, a fost formată numai din juniori, care, spre lauda lor, au obţinut la Iaşi, cu formaţia Nicolina, un rezultat de egalitate. Tot cu o echipă de tineret a luat startul şi C.S.M. Craiova (care a preluat fosta formaţie a Şcolii sportive Olimpia), în care din cei 10 concurenţi 7 au fost juniori. Aceştia au reuşit o frumoasă victorie în faţa dinamoviştilor bucureşteni. O puternică infuzie de tineret s-a făcut şi la Lemnarul Odorheiu Secuiesc, care la reuniunea de la Braşov, cu puternica formaţie dinamovistă din localitate şi Mureşul Tg. Mureş, a avut o comportare onorabilă, obţinînd un rezultat de egalitate, cu Dinamo, şi o victorie, la un scor concludent (25—11), cu Mureşul.

Fruntaşele campionatului trecut au păşit cu dreptul în noua competiţie, obţinînd victorii destul de comode. Astfel, Steaua, multiplă campioană a ţării, C. S. Tîrgovişte, Steagul roşu Braşov şi Vulturii Textila Lugoj au fost principalele performere ale reuniunilor la care au participat. Ele au întrecut formaţii bine cotate la stilul liber în campionatul trecut, cum sînt Dinamo Bucureşti (învinsă de C. S Tîrgovişte), C.F.R. Timişoara (întrecută la 20 puncte diferenţă de către Steaua) şi Progresul Bucureşti (care a cedat Vulturilor din Lugoj).

Partidele au fost, în general, viu disputate, aşa încît arbitrii n-au fost nevoiţi să intervină decît de puţine ori pentru a dinamiza meciurile cu avertismente. Numărul deciziilor de dublă descalificare a fost şi el destul de mic. În schimb, victoriile prin tuş au fost mai numeroase. Ca o curiozitate amintim că, în partida de la Constanţa dintre Hidrotehnica şi Dunărea Galaţi (scor 16—16) toate meciurile s-au încheiat cu victorii înainte de limită, prin tuş!

Răsfoind cîteva dintre foile de arbitraj ale etapei putem constata ca un aspect negativ, evoluţia slabă a unor concurenţi de la categoriile mari. Se poate vorbi chiar de o penurie de elemente la 100 şi +100 kg. Se pare, că la unele formaţii aceste categorii sînt încadrate de formă. Altfel, nu se pot explica, de exemplu, înfrîngerile duble, prin tuş, ale reşiţenilor Didragă (cat 90 kg), Rareş (100 kg) şi Gavrea (+100 kg) în întîlnirile de la Lugoj, cu Vulutrii şi Progresul Bucureşti. Dinamo Bucureşti nici n-a prezentat concurenţi, la categoria grea, în triunghiularul de la Craiova.

Sîntem la începutul campionatului şi ca atare, lipsurile semnalate pot fi înlăturate, fireşte, dacă antrenorii vor munci mai intens în această direcţie. **(T. R.).**

CAMPIONATUL DE RUGBY ÎNTRE TUR ŞI RETUR

STEAUA, GRIVIŢA ROŞIE ŞI FARUL ÎN LUPTĂ PENTRU TITLU...

Campionatul de rugby şi-a încheiat prima sa parte (duminică reîncepe returul). În viaţa unei competiţii 13 etape înseamnă un drum suficient de lung, în măsură să ne dea indicaţii asupra formei şi posibilităţilor actuale ale celor 14 membre din „înalta societate" a balonului oval din România. De la început se poate afirma, ca un fapt extrem de pozitiv, că întrecerea a fost interesantă şi echilibrată, aşa cum şade bine unui campionat care se respectă, chiar dacă **Steaua** (ultima campioană) şi **Griviţa roşie** (o formaţie în plină construcţie) s-au detaşat, oarecum, în clasament de partenerele lor. Detaşarea — apreciem noi — nu este însă decisivă, următoarele lor în greaua şi încă lunga dispută pentru titlu nefiind în afara cursei...

Desigur, aşa cum stau lucrurile astăzi, **Steaua**, cu jocul său atît de complet şi robust, un adevărat mecanism bine pus la punct, sprijinindu-se pe un lot numeros şi în acelaşi timp valoros (ne gîndim la **Mateescu, Durbac, Postolache, Munteanu, Ciornei, Şerban, Corneliu, Alex. Dumitru** etc.) păstrează prima şansă în obţinerea laurilor. Şi, excluzîndu-se un accident, este de presupus că ea va cuceri cel de al 9-lea titlu.

Şansa secundă o vom acorda **Farului** din Constanţa, în acest an extrem de puternic şi cu multe personalităţi în formaţie (îi vom cita pe **Florescu, Dumitru, Muşat, Motrescu, Marica, Bucos, Dărăban, Stoica, Crăciun**). Rămîne decisivă confruntarea directă de duminică dintre cele două protagoniste la titlu, dar etapele viitoare mai pot răsturna şi ele clasamentul.

Griviţei roşii îi vom acorda, în acest an, doar şansa unui outsider, întrucît elementele tinere promovate în lotul prim (**Meszaros, Scarlat, Mengher, Pasache, Damaschin** ş.a.) sînt încă prea crude pentru a realiza marea performanţă. O victorie a ei ar fi o surpriză pe cît de mare pe atît de plăcută!

Pe poziţia a 4-a, XV-le din Banat, al **Universităţii** Timişoara. Studenţii par a evolua sub forţa de joc a anilor trecuţi. Lotul este puternic, dar insuficient. Să se fi uzat „Tolea" Răşcanu, care doi ani în şir a fost „rugbystul nr. 1" al României? Dar nici **Tătucu, Popovici, Gheţu, Suciu, Peter sau Duţă**, pentru a nu-i numi decît pe cîţiva, nu joacă la potenţialul maxim. Timişorenii au pierdut partide relativ uşoare, cu adversari cotaţi mai slab. Poate că în retur, cu orgoliul lor (rănit) de foşti campioni, vor aborda jocurile cu mai multă seriozitate şi atunci ei vor fi din nou capabili să-i înfrîngă pe cei mai buni.

Pe poziţii destul de bune în clasament s-au situat „universitarele" **Politehnica** Iaşi şi **Agronomia** Cluj. Formaţia ieşenilor deşi matură, s-a dovedit inconstantă, în timp ce aceea a clujenilor este mai talentată, însă lipsa ei de experienţă evidentă. Să vedem ce noi isprăvi ne rezervă ele în retur.

Sportul studenţesc are în lot jucători cu vechi state de serviciu în echipa naţională (**Nicolescu, Atanasiu, Iorgulescu, Fugigi**). Cu toate acestea XV-le său a pierdut puncte acolo şi atunci cînd se aştepta mai puţin, ceea ce a influenţat asupra poziţiei din clasament. Antrenorul **Th. Rădulescu** ,om energic, va pune, credem, ordine în casa sa şi va aduce, în cele din urmă, echipa în eşalonul superior.

Fără îndoială că pe mulţi dintre iubitorii rugbyului îi surprinde poziţia joasă în clasament a formaţiei **Dinamo**. Schimbarea de antrenor, lipsa unui teren propriu de joc (şi chiar de antrenament), „subţirimea" lotului (în ultimii ani mulţi au părăsit rîndurile echipei) — iată cîteva dintre explicaţii. Cu toate acestea, elementele consacrate care apără culorile dinamoviste (**Dragomirescu, Nica, Ţuţuianu, Constantin, Baciu, Dăiculescu, Stoica, Cora**vu etc) sînt capabile să stringă rîndurile şi să surmonteze trecătorul (vrem să credem) lor declin de formă.

Mai slab clasate ca în anii trecuţi: **Ştiinţa** Petroşani, **C.S.M.** Sibiu şi **Rulmentul** Bîrlad. Dacă studenţii resimt (era normal să se întîmple astfel) lipsa acută de jucători în... grădina proprie, rugbyştii din Sibiu şi Bîrlad, centre în care balonul oval este popular, se află la ora schimbului de generaţii şi evoluţia lor se cere privită cu îndulgenţă. Păcat că bîrlădenii au căm luat-o pe panta durităţilor, fapt care întunecă evidentele lor merite.

Bine s-a prezentat **Chimia** Năvodari, a cărei promovare în rîndul elitei, se vede, nu a fost întîmplătoare. În schimb, **Gloria** şi **Vulcanul** — două formaţii cu tradiţie în rugbyul bucureştean — vor lupta din greu spre a se menţine în prima divizie nu atît datorită unei valori scăzute, cît mai ales lipsei unor loturi suficiente.

Iată avansate doar cîteva notaţii, fără pretenţii de sentinţe, pe marginea primei părţi a campionatului. Rămîne acum ca returul să decidă!

Dimitrie CALLIMACHI

CLASAMENT

1. Steaua	13	11	1	1	257: 82	36
2. Griviţa Roşie	13	11	1	1	161: 77	36
3. Farul C-ta	13	8	3	2	178: 57	33
4. Universit. Tms.	13	7	2	4	109: 90	29
5. „Poli" Iaşi	13	6	2	6	94:124	28
6. Agronomia Cluj	13	6	1	7	99:133	24
7. Sportul stud.	12	5	1	6	109: 99	23
8. Dinamo	13	4	2	7	115:101	23
9. Ştiinţa Petroşani	12	4	2	7	84:147	23
10. Chimia Năvodari	11	5	1	5	95:103	22
11. Vulcan	13	4	0	10	55:139	21*)
12. Gloria	13	4	0	9	76:122	21
13. C.S.M. Sibiu	13	3	2	8	68:126	21
14. Rulmentul	12	3	1	8	70:133	19

*) Echipa Vulcan a fost penalizată cu un punct, pentru o neprezentare în „Cupa federaţiei".

ŞCOLILE SPORTIVE BUCUREŞTENE LA ORA BILANŢULUI

(Urmare din pag. 1)

zultate maxime cu juniorii şi aceasta în detrimentul creşterii treptate a valorii sportive. Aşa se şi explică „golurile" apărute în pregătirea de bază a unor sportivi imediat după terminarea junioratului sau pur şi simplu dispariţia timpurie din arena competiţională a altora, consideraţi pînă atunci plini de talent. Fireşte, există anumite sporturi (înot, gimnastică etc.) unde marile performanţe sînt accesibile şi chiar indicate la vîrste fragede, dar acest lucru nu este valabil pentru orice disciplină sportivă.

Cu ocazia controlului efectuat de brigadă s-a observat că numeroşi profesori (din catedrele de jocuri sportive) acordă mult prea mult timp din antrenament pregătirii tactice a echipei pentru meciurile de campionat, neglijînd ideea fundamentală a formării individualităţilor de valoare, cu o bază tehnică temeinică, corectă, şi o pregătire fizică ridicată. De asemenea, a fost semnalată tendinţa de a-i învăţa pe sportivi procedee speciale, complicate, în detrimentul tehnicii de bază.

Pentru înlăturarea acestor situaţii se impune fixarea clară a obiectivelor principale din procesul de instruire în şcolile sportive, care ar trebui să fie asigurarea unei pregătiri fizice de bază, a unei tehnici de bază corecte şi a unei tactici individuale corespunzătoare. O atenţie sporită trebuie arătată elementelor de excepţie, sportivilor de mare talent, nominalizaţi, pentru care se impune întocmirea planurilor de pregătire individuală. Subliniem acest lucru întrucît brigada de control a găsit doar la 50 la sută dintre sportivii nominalizaţi asemenea planuri!...

SELECŢIE PENTRU CALITATE, NU PENTRU... CANTITATE!

În toate şcolile sportive din Bucureşti se aplică în prezent sistemul selecţiei continue, de-a lungul întregului an. Şi, totuşi, aprecierea generală a brigăzii de control în ceea ce priveşte perspectiva elevilor selecţionaţi s-a concretizat în calificativul „satisfăcător", ceea ce ni se pare, este prea puţin.

Marea majoritate a grupelor analizate cuprind doar cîte 4—5 elemente de reală perspectivă şi alte 5—6 de valoare incertă, fiind completate cu sportivi lipsiţi de posibilitatea de a progresa şi a realiza în viitor performanţe de nivel înalt. Această a treia categorie, care constituie un adevărat „balast", îngreunează munca profesorilor, ducînd totodată la irosirea unor importante fonduri. Şi din păcate, ea poate fi întîlnită — cu cîteva excepţii — la aproape fiecare grupă. Este, deci, necesară în primul rînd o mai atentă selecţie a grupelor. Pentru secţiile de volei şi baschet în special, se impune descoperirea unor elevi cu talie corespunzătoare, cerinţele sportului de performanţă fiind deosebit de exigente la acest capitol. În privinţa Şcolii sportive de atletism, ar trebui ca orientarea elevilor spre probe să se facă după aptitudini, nu după... specializarea profesorilor!?

Dintre profesorii remarcaţi pentru reuşita selecţiei îi vom aminti pe: I. Şoacă, Gh. Alexandrescu, G. Grigore şi M. Lucescu (Şc. sp. 2) D. Bălaşa, C. Baciu şi S. Chiriţă (Şc. sp. 1), Gh. Ionescu şi C. Moldoveanu (Şc. sp. 3), Gh. Ilie, S. Arjoca şi I. Vasilică (Şc. sp. Energia), A. Vlădescu, I. Muşat şi E. Nouriescu (Şc. sp. de atletism).

ŞCOLILE SPORTIVE OFERĂ, DAR CE PRIMESC ÎN SCHIMB?!...

Colaborarea din şcolile sportive şi marile cluburi de performanţă este un lucru firesc, în interesul sportului nostru. Şi arătam mai sus, că numai în anul 1973 unităţile sportive de performanţă au primit din partea pepinierelor şcolare bucureştene aproape 500 de tineri talentaţi. Ar fi normal, deci, ca beneficiarii, adică aceste cluburi mari, să răsplătească eforturile şcolilor sportive prin acordarea unor avantaje: cum face spre exemplu clubul Dinamo cu Şc. sp. 1 şi Şc. sp. Energia, cărora le oferă poziţii în sălile şi pe bazele sale sportive (gratuit şi la ore accesibile), le organizează consfătuiri metodice cu cei mai buni antrenori ai săi etc. Dar nu toată lumea înţelege să procedeze la fel.

Constructorul oferă Şcolii sportive 2 (de la care a luat numeroşi sportivi) cele mai nepotrivite ore de antrenament (spre exemplu o poziţie la 6 dimineaţa!) şi, pe deasupra, cere o chirie exagerată (106 lei oră în sală). La fel procedează şi Progresul cu Şc. sp. 3, de unde a primit — printre altele — o întreagă echipă de baschet fete!

Iniţiativa Inspectoratului şcolar al municipiului Bucureşti s-a dovedit foarte utilă şi poate primi un caracter periodic în sfera analizei urmînd să intre şi celelalte două unităţi sportive şcolare din Capitală — Viitorul şi C.S. Şcolar.

CAMPIONATELE NAŢIONALE DE HALTERE PENTRU JUNIORI

Începînd de astăzi şi pînă duminică, oraşul Galaţi va găzdui finalele campionatelor naţionale individuale de haltere rezervate juniorilor. Este fără îndoială cea mai mare şi cea mai importantă întrecere din acest an a tinerilor halterofili, fapt ilustrat, de altfel, de numărul extrem de mare de participanţi (aproape 200), dintre care numeroşi componenţi ai lotului olimpic.

Întrecerile, care se vor desfăşura la cele 9 categorii de greutate, se anunţă deosebit de echilibrate. De notat că disputele vor avea loc din sala sporturilor pe două podiumuri pe unul urmînd să evolueze juniorii mici (pînă la 18 ani), iar pe celălalt juniorii mari (pînă la 20 de ani).

CAMPIONATUL DIVIZIEI A LA ŞAH

Astăzi după-amiază, la Poiana Braşov, începe cea mai importantă competiţie şahistă a ţării: Campionatul republican pe echipe mixte, din prima divizie. Vor fi prezenţi, cu rare excepţii, cei mai valoroşi jucători şi jucătoare de care dispunem, inclusiv cîţiva jucători cu perspective promiţătoare. Lupta pentru titlu, ca şi pentru evitarea retrogradării, se anunţă foarte disputată, loturile de care dispun formaţiile angajate în întrecere, în special acelea care candidează la victorie, fiind aproximativ de forţe egale.

Iată echipele ce se vor alinia la această ediţie a campionatului: Constructorul, I.T.B., Universitatea, Politehnica (toate din Bucureşti), Petrolul (Ploieşti), Medicina (Iaşi), C.S.M. (Cluj), Universitatea (Braşov), Medicina (Timişoara) şi Mureşul (Tg. Mureş). Campioana absolută de anul trecut (Constructorul-Bucureşti), în compunerea căreia vor evolua, printre alţii, maeştrii internaţionali V. Ciocîltea şi Th. Ghiţescu, va fi supusă acum la grele încercări, datorită întăririi considerabile a unor echipe ca de exemplu: I.T.B. (Florin Gheorghiu la prima masă, M. Pavlov, M. Ghindă, Margareta Teodorescu) şi Universitatea-Bucureşti (Elisabeta Polihroniade, D. Ghizdavu). Nu sînt de neglijat nici şansele timişorenilor, care vor dispune de aportul maestrelor internaţionale Gertrude Baumstark şi Suzana Makai, ca şi de al maestrului S. Neamţu.

Prezenţa la Poiana Braşov a unui lot de maeştri pe cît de numeros, pe atît de valoros, îndreptăţeşte speranţele iubitorilor şahului într-o competiţie pasionantă, de ridicat nivel teoretic şi tehnic, care să atenueze impresia decepţionantă pe care le-a lăsat-o evoluţia cîtorva reprezentanţi ai şahului românesc la ultimul turneu internaţional de la Bucureşti.

Tiberiu RĂDULESCU

FAVORIŢII S-AU DETAŞAT ÎN CONCURSURILE DE SELECŢIE LA TENIS

Concursurile de selecţie ce se desfăşoară pe terenurile de la Strandul Tineretului, în vederea definitivării loturilor de juniori pentru meciurile amicale internaţionale cu echipele R. D. Germane, R. P. Ungară şi U.R.S.S., sînt în curs de desfăşurare. Ieri s-a încheiat concursul de selecţie pentru echipele de tineret.

Pe primul loc, la acest ultim concurs, s-a situat *Mihai Tăbăraş* (Progresul), la egalitate de victorii cu O. Vlicioiu (Dinamo Braşov) şi A. Dărăban (Dinamo Braşov). La întrecere au participat 6 jucători.

Iată şi rezultatele: M. Tăbăraş a cîştigat cu 6—3, 6—2 întîlnirea cu O. Vlicioiu, cu 6—4, 6—3 confruntarea cu S. Orăşeanu (Tenis club Bucureşti). De asemenea şi-a adjudecat cu 6—1, 3—6, 6—3 meciul cu M. Mîrza (Progresul) şi cu 6—2, 6—2 pe acela cu L. Ţiţei (Steaua): Vlicioiu—Ţiţei 7—5, 6—3; Vlicioiu—Mîrza 6—3, 6—2; Vlicioiu—Dărăban 6—4, 6—1; Vlicioiu—S. Orăşeanu 2—6, 6—3, 6—2; Dărăban—Tăbăraş 2—6, 6—3, 6—2; Dărăban—Orăşeanu 2—6, 6—3, 6—2; Dărăban—Ţiţei 6—4, 6—2; Dărăban—Mîrza 6—3, 6—2; Orăşeanu—Ţiţei 9—7, 6—4; Orăşeanu — Mîrza 6—4, 8—6; Mîrza—Ţiţei 6—3, 9—7.

Au luat sfîrşit şi întrecerile din cadrul categoriei de juniori 15—16 ani. Pe primul loc în această grupă s-a situat *S. Zancu* (Cutezătorii). Iată rezultatele: S. Zancu—R. Opreanu (T.C.B.) 6—2, 4—6, 6—3; cu E. Pană (Cutezătorii) 6—2, 7—5; şi 7—5, 2—6, 6—3 cu A. Dîrzu (Progresul); R. Opreanu—E. Pană 6—1, 6—2; cu Dîrzu 6—3, 6—2. A. Dîrzu a cîştigat cu 6—2, 6—1 întîlnirea cu E. Pană.

La junioare, categoria 15—16 ani cîştigătoarea grupei este *Elena Jecu* (Sănătatea Oradea), avînd victorie directă asupra Elenei Popescu (Dinamo Bucureşti). Iată rezultatele: Elena Jecu—Elena Popescu 8—6, 1—6, 6—3; Elena Jecu — Mariana Socaciu (U. T. Arad) 7—5, 6—1; Elena Popescu-Lucia Romanov (Cutezătorii) 6—0, 6—3; Elena Popescu-Mariana Socaciu 6—0, 6—3; Mariana Socaciu-Lucia Romanov 6—0, 6—2; Lucia Romanov-Elena Jecu 7—5, 2—6, 6—2.

La categoria junioare 17—18 ani au participat în grupă 3 jucătoare. A cîştigat *Simona Nunweiller* (Tenis club Bucureşti). Iată rezultatele: Simona Nunweiller—Dorina Brăştin (U.T.A.) 6—3, 3—6, 6—1; Nunweiller — Mihaela Dimitriu (Steaua) 6—3, 6—2; Dorina Brăştin—Mihaela Dimitriu 6—4, 6—1.

Fotbal

ÎN TESTUL DE LA GALAȚI

RANDAMENTUL SELECȚIONABILILOR N-A ATINS, ÎN TOATE CAZURILE, ACELAȘI NIVEL

În continuarea reunirilor selecționabililor pentru definitivarea lotului ce va face deplasarea în **Brazilia și Argentina, a avut loc meciul de alaltăieri de la Galați, despre care am prezentat unele informații în ziarul nostru de ieri. Vom spune din capul locului că prezența lotului la Galați a fost primită cu mult interes, peste 20 000 de spectatori venind — așa cum se știe — pe stadionul „Dunărea"**, deși partida avea loc în zi de lucru ; în afara acestei cifre, care vorbește de la sine despre ecoul evenimentului în orașul cu patru formații în Divizia B dar visînd cu pasiune la ziua cînd va reveni printre sediile primei divizii, vom sublinia organizarea excelentă asigurată de **F. C. Galați**, ca și numeroasele dovezi de simpatie de care jucătorii din lot s-au bucurat înainte și după partidă din partea iubitorilor fotbalului din portul nostru dunărean. Mai departe, formația nr. 1 a Gălățiului animată de up **Dan Coe** — care ne-a apărut cu vigoarea și siguranța din anii tinereții fotbalistice, dublate de o experiență care îi face respectat de coechipieri — a dat o replică puternică, de o mare angajare, componenților lotului, silindu-i să se întrebuințeze serios pentru a face față solicitărilor impuse de înimoșii adversari și a scăpa cu „fața curată".

Că atmosferă și ca replică a partenerului, meciul de verificare de la Galați și-a atins pe deplin scopul. Nu la același nivel s-a prezentat și randamentul tuturor jucătorilor convocați. **Răducanu** a intervenit foarte sigur, de cîte ori a fost nevoie. **Jivan**, însă, nu a acționat foarte exact la mingile care l-au solicitat ; e drept, apărea pentru prima oară într-un meci public în poarta lotului. **Anghelini**, mult mai convingător decît în ultimele apariții ; **Antonescu**, în nota intervențiilor sale sobre, **Sameș** în bună dispoziție, **Fl. Marin** destul de sters. **Cristache** — util. **Hajnal** plin de ambiție. Linia de mijloc din prima repriză **(Iordănescu — Dinu — Balaci)** dispune de mari resurse dar n-a jucat foarte clar. Nici trio-ul din a doua parte **(Dudu Georgescu — Beldeanu — Broșovschi)** n-a reușit mai mult. Lucrurile stau la fel. Pentru cele din anul IV este o piedică de a putea intra la bacalaureat. Inconvenientul în desfășurarea normală a orelor de pregătire fizică îl constituie lipsa unui profesor de baschet".

GRUPA A II-A DE BASCHET FETE — LICEUL NR. 4 GALAȚI

Evident, situația școlară a acestui grup de eleve, dornice să se dedice unei profesii în domeniul educației fizice și sportului, nu poate fi lăsată la voia întîmplării, cu atît mai mult cu cît nu mai au în față decît un singur trimestru înaintea examenelor de bacalaureat și admitere în facultate. Să fie chiar atît de greu pentru organele locale de resort să găsească un profesor cu specializarea baschet ? Vom trimite scrisoarea grupei de baschet de la Liceul nr. 4 și Direcției predării științelor sociale, activității educative și sportive din cadrul Ministerului Educației și Învățămîntului pentru o rezolvare cît mai judicioasă și operativă.

MECI ÎNTRE SELECȚIONATELE DIVIZIEI B ALE ROMÂNIEI ȘI IUGOSLAVIEI

Săptămîna viitoare, la Drobeta Tr. Severin, selecționata Diviziei B a României va întîlni echipa similară din Iugoslavia.

În vederea acestei partide, antrenorii **P. Popescu, Gh. Nuțescu** și **Gh. Staicu** au convocat pentru luni, ora 12, la Drobeta Tr. Severin, pe următorii jucători : **Bathori I** (Olimpia Satu Mare) și **Albu** (F. C. Bihor) — portari ; **Ploscaru** (Progresul București), **Pantelimon** (Gloria Bistrița), **Ene** (Gloria Buzău), **Corendea** (S. C. Tulcea), **Sebe** și **Vițălaru** (ambii Metalul București) și **Lepădatu** (C. S. Rm. Vîlcea) — fundași ; **V. Petre** (Autobuzul București), **Donose** (C. S. Rm. Vîlcea), **Bedea** (F. C. Bihor) — mijlocași ; **Sutru** (C. S. Rm. Vîlcea), **Toma** (Gloria Buzău), **Turlea** (Șoimii Sibiu), **Gherini** (C.S.M. Suceava), **Petrescu** (Flacăra Moreni) și **Radu** (Progresul Brăila) — înaintași.

Meciul va avea loc miercuri, 10 aprilie, pe stadionul Metalul.

ARBITRU IUGOSLAV LA MECIUL BOLU SPOR — S. C. BACĂU

Cel de al doilea meci al formației **S.C. Bacău** în **„Cupa Balcanică"**, rezervată echipelor de club, meci care se va disputa la 10 aprilie, în deplasare, cu formația turcă **Bolu Spor**, va fi condus la centru de arbitrul iugoslav **L. Maximovici**.

JUNIORII, AH, COPIII !...

Va să zică, juniorii uneia din primele trei echipe ale lumii (cei puțin așa apreciez eu echipa R. F. Germania pe hîrtie, căci în forul meu intim continui să cred că e cea mai bună...) sînt eliminați din competiția europeană de juniorii României, după un meci care l-a făcut pe crainicul-reporter Nicolae Soare să sară pînă în cer de entuziasm și pe noi, împreună cu dînsul, tot pînă acolo, mișcare sufletească de mult nemaiîncercată de microbiștii fotbalului de pe întinsul țării noastre. Soare a avut accente de... Topescu la handbal. Soare — fotbalistul, dus de vîntul grandios al bucuriei „ne-a strigat în microfon că „avem juniori excelenți", — și singurul nostru regret a fost acela că n-am avut o imagine, nu zic mai mult, de la Pitești, să mai simțim și noi fiorul acela de plăcere al unei mari victorii care să ne mai abată de la atîtea vorbe grele și gînduri rele schimbate zilnic, cu furie și zgomot, la margine de cadru des, nu zic junglă, cum am putea numi fotbalul mondial și nu numai mondial...

Oricum, numai auzind de triumful juniorilor noștri, de acești Leac, Hurloi, Augustin, nu-l mai adaug pe Balaci (remarcat și la Paris de exigentul cronicar al unui ziar ca „Le Monde") — trebuie să fii de fier, adică insensibil și fără memorie, ca să nu-ți amintești că de ani și ani de zile avem „juniori excelenți", trebuie să fii de fier să nu cedezi ispitei de a te repeta și de a ofta încă o dată și încă o dată „ce juniori avem, ce juniori avem — și cum dispar copiii ăștia..." Ce-o să se aleagă din Leac ? Cine e acest Leac, scos în fața noastră tocmai de la „Unirea Arad" ? Ce minunății se nasc la Arad, la Huși, Bacău sau la pasul Prislop... mă rog, unde vreți și chiar unde nu vreți... ! Și ce se va alege din acest Leac, ca să nu zic Augustin, deși aș putea spune și un nume de la Progresul, dar de la „Progresul", echipă care ne-a însorit duminica, luînd două puncte la Oltenița, după ce a dăt două la București, afaceri de bancheri păguboși, dar să nu divagăm... Ce va fi mai departe cu Leac ? Cine se va bate pentru el ? Cine-l va abate de la destinul său de „cel mai bun de pe teren" — căci cineva, ceva, sistematic, trebuie să-l abată, altfel povestea ar fi prea frumoasă și dacă zeci de juniori din Floreasca pînă-n Tei n-ar fi fost abătuți din drumul lor de glorie prin fel de fel de saloanuri, adică de Westernuri locale, azi nu ne-am lua de păr prin ograda noastră fotbalistică, și am ieși pe ulița mare, ca-n handbal... Totuși, mai ales după această re-re-re-confirmare venită după un dublu meci cu o echipă de forța R. F. Germania, nu pot admite că aici acționează o fatalitate, o putere oarbă care ne înghite juniorii imediat după ce nu mai sînt juniori. Dar dacă nu-i fatalitate — atunci ce e ? Din nou să nu divagăm...

Mai ales că mai avem și „bătrînii" cărora nu înțeleg de ce le-am dă cu piciorul — și ar trebui din nou să fii de fier, adică să n-ai inimă, pentru a nu lăcrima de plăcere, chiar dacă ești „stelist", văzîndu-l pe Bebică Năsturescu, eternul Bebică, dînd acel gol superb, duminică, văzîndu-l pe Neagu, eternul Neagu, cum urlă de fericire la 2—0, urlă și fuge pe tot terenul de parcă ar fi eliminat Brazilia din Cupa Mondială, văzîndu-l pe Nunweiller VI, eternul Radu, marcînd fantastic, dintr-o bucată, unul din golurile sale de neuitat...

Avem deci și „juniori excelenți" și bătrîni care mai știu ce-i o supă bună. Atunci, cu siguranță că adevărul trebuie să fie la mijloc !

CORESPONDENȚA :

I. Pop — orașul Victoria, jud. Brașov : Cum adică, de ce Oblemenco a fost făcut „maestru emerit al sportului" ? Cum adică nu vă sînt clare motivele și „ați vrea să știți neapărat părerea mea"... ? Mie, și sper că și milioanelor de microbiști, indiferent de „microbii" care-i au în corp, aceste motive ne sînt prea clare : fiindcă merita ! Oblemenco merita să fie „maestru emerit al sportului" — pur și simplu. Ce e neclar aici ? Dar n-aș vrea ca această scrisoare a d-voastră să fie și ultima între noi, cum mă „amenințați", chiar dacă răspunsul meu vă va contrazice... De ce să nu dialogăm mai departe, fie și în controversă ?

A. Daniel — str. R. Calomfirescu 10, Constanța : Mă rugați să anunț că faceți o anchetă personală în domeniul celui mai bun fotbalist din lume și ați dori — pe adresa d-voastră — răspunsurile cît mai multor cititori ai „Sportului". Părerea mea ? Beckenbauer, ca să nu zic Cruyff, ca să nu zic Netzer, ca să nu zic... Vreau să zic că nu există „cel mai bun fotbalist din lume"... Este unul, necunoscut, — dar făcut din mai mulți...

BELPHEGOR

GREȘEALA DIN MINUTUL... 91

Numai din punctul de vedere al regulamentului, un meci de fotbal se încheie în minutul 90. În discuțiile suporterilor și ale eroilor lui — jucători, antrenori, arbitri — el abia... începe, după acest al 90-lea minut.

De aceea, mărturisim, citim întotdeauna cu mult interes declarațiile celor care au participat, într-un fel sau altul, la un meci de fotbal, dorind să aflăm opiniile învingătorilor, ale învinșilor și ale celorlalți factori legați de jocul respectiv.

Evident, opiniile diferă și în asta stă, poate, farmecul lor. De altfel, fotbalul și-ar pierde cel puțin jumătate din forța lui de atracție, dacă n-ar exista aceste discuții în contradictoriu, dacă toată lumea ar pleca de la stadion de acord pe deplin cu rezultatul partidei și cu deciziile arbitrului. În cazul fotbalului, al sportului, în general, pasiunea, subiectivismul nu trebuie privite cu un ascuțit spirit critic, ci cu oarecare înțelegere, dacă ele nu depășesc anumite limite...

Au fost discuții și după cuplajul de duminică, mai ales în jurul meciului Dinamo — Sportul studențesc, unde decizia a venit abia în final, pe fondul unei lupte îndîrjite și al unor faze controversate. Nu sînt puțini aceia care susțin că arbitrul Gheorghe Limona ar fi trebuit să acorde lovitură de la 11 metri pentru Dinamo, la un fault comis asupra lui Dudu Georgescu. Alte opinii sînt în favoarea arbitrajului, în această fază, culpa fiind atribuită lui Dudu Georgescu, care ar fi avut o „intrare forțată", dezechilibrîndu-se și căzînd din această cauză. I-a fost cerută părerea și lui D. Nicușor, antrenorul echipei Dinamo. Și iată răspunsul acestuia : *„E posibil să fi fost 11 metri. Nu uitați însă, că eu sînt antrenor la Dinamo și, deci, pot fi subiectiv".*

Mai este nevoie să scoatem în evidență spiritul de fair-play al acestei declarații ? Poate de aceea — prin antiteză — ne-au întristat declarațiile făcute de Angelo Niculescu, în jurul aceluiași meci, dar referitor la alt aspect al lui. Apreciatul antrenor este cunoscut ca un om sobru, care nu se precipită, ci judecă profund și se exprimă cu grijă. Este surprinzător, de aceea, să întîlnim o asemenea declarație : *„Noi îi învățăm pe jucători să joace tehnic și combativ și iată că VINE CÎTE UN ARBITRU CARE SE CREDE LA BASCHET (n.n. : sublinierea noastră) și fragmentează jocul după bunul lui plac".*

Interesează mai puțin, în ce măsură Angelo Niculescu se poate plînge de arbitraj. Ceea ce ne-a surprins neplăcut este maniera în care acest reputat tehnician își exprimă nemulțumirea : *„Și iată că vine cîte un arbitru... etc. etc."* După cîte știm, partida n-a fost condusă de un ageamiu în ale arbitrajului, despre care să se poată spune *„vine cîte un arbitru"*. Meciul a fost condus, bine sau mai puțin bine, de către un arbitru consacrat, desemnat doi ani la rînd CEL MAI BUN ARBITRU.

Și atunci, de ce o asemenea exprimare din partea unui antrenor, în general, ponderat, care cunoaște măsura cuvintelor ? Presupunem că și Angelo Niculescu s-ar supăra dacă într-o declarație care ar viza activitatea sau persoana sa, s-ar spune : *„Și iată că vine cîte un antrenor"...*

Jack BERARIU

MÎINE ÎN DIVIZIA B

F.R.F. a aprobat ca trei partide din etapa a XXII-a a Diviziei B să se dispute sîmbătă 6 aprilie. Iată meciurile care vor avea loc mîine : **Metalul Plopeni — Progresul Brăila** (ora 14,30), **Metalul Mija — S. C. Tulcea** (ora 16) și **Oțelul Galați — Constructorul Galați** (ora 16,30), toate din seria I a diviziei secunde.

DUPĂ LUCRĂRILE COMITETULUI F. R. F.

SECȚIILE ȘI CLUBURILE — FACTORI DE BAZĂ ÎN REALIZAREA SALTULUI VALORIC

Problema de fond a recentei plenare a Comitetului F.R.F. nu putea fi decît saltul valoric, de esență, al soccerului din țara noastră. Și toate discuțiile au avut ca finalitate (mărturisită sau subînțeleasă) tocmai această creștere calitativă a sportului atît de iubit și cu audiență atît de mare, mai ales în rîndul tineretului. S-a discutat, mai, cu precădere despre activitatea de copii și juniori, despre reorganizarea și stabilizarea întregii activități a marelui corp de antrenori **și, în special — așa cum** remarca în cuvîntul său și **tov. general lt. Marin Dragnea, prim-vicepreședinte al C.N.E.F.S. — despre exigența sporită față de marea performanță, care trebuie să ducă grabnic la puternica ridicare a nivelului întregii activități fotbalistice din România socialistă.**

În această ultimă ordine de idei un rol deosebit revine **secțiilor** și **cluburilor de fotbal**, cele care — de fapt — sînt marile laboratoare ale soccerului autohton. Plenara a precizat, argumentat, **necesitatea înființării acestor unități concrete de pregătire**, relevînd și diferențierile lor viitoare, tocmai în funcție de rezultatele obținute și de baza materială de care dispun. Sigur că **ideea autofinanțării cluburilor** nu este nouă. Și de idei n-au prea dus lipsă secțiile sau cluburile respective, dar **efortul, conjugarea tuturor acțiunilor și consecvența urmăririi unor măsuri trebuie să reprezinte probleme majore la ordinea de zi în foarte multe cazuri.** Și aceasta, pentru că **întărirea materială și organizatorică a acestor unități de performanță are implicații hotărîtoare asupra întregii dezvoltări a fotbalului nostru de jos în sus, de la copii și juniori la echipele reprezentative.** Ar fi suficient, poate, să subliniem că **secțiile sau cluburile de fotbal din Divizia A, care își acoperă integral din veniturile proprii toate cheltuielile legate de activitatea lor, cu excepția subvențiilor primite pentru centrele de copii și juniori, amenajări și investiții, beneficiază, implicit, de mult mai multe mijloace de stimulare a pregătirii la înalt nivel a jucătorilor săi. Pe lîngă aceleași efecte pozitive ale consolidării financiare a secțiilor sau cluburilor trebuie să amintim că ele pot folosi veniturile suplimentare pentru îmbunătățirea bazei materiale și pentru alte necesități legate de sporirea numărului tehnicienilor și programul intensiv de pregătire a fotbaliștilor.** Ceea ce nu poate reprezenta decît o invitație imediată la un spirit de inițiativă cît mai dezvoltat și profund, peste tot.

Reglementările concrete sînt multiple și, în primul rînd, foarte cunoscute, acum, după plenară, de fiecare unitate fotbalistică, indiferent de zona de activitate. Sînt necesare, însă, peste tot eforturi susținute și constante, indiferent de divizie sau de locul ocupat în clasament. Pentru că **situația nesatisfăcătoare a fotbalului nostru atît la nivelul cluburilor cît și la cel al echipelor reprezentative în comparație cu soccerul internațional impun cu stringență schimbări structurale din punct de vedere organizatoric.**

Și, poate că prima și marea metamorfoză completă se impune la nivelul fiecărei secții, al fiecărui club, sub garanția dată de **tov. Mircea Angelescu**, președintele forului de specialitate, că **F.R.F. va acționa cu toată operativitatea, exigență și fermitatea pentru implinirea grabnică și calitativă a futuror obiectivelor din amplul plan de măsuri expus Comitetului federal.**

Mircea M. IONESCU

SELECȚII PENTRU COPII

La Rapid...

Centrul de copii al clubului Rapid organizează, în perioada 8—13 aprilie, o selecție pentru copiii născuți în anii 1960, 1961, 1962, 1963 și 1964, dornici să calce pe urmele lui Neagu, Fl. Marin, Rișnița și ale multor alți jucători crescuți la acest club.

Copiii se vor prezenta zilnic (8—13 aprilie), între orele 8—12, la stadionul Giulești, avînd asupra lor chiloți și pantofi de tenis.

...și la Progresul

Și clubul Progresul organizează o selecție pentru Centrul său de copii și juniori. Se pot prezenta copii născuți între anii 1957—1965, în zilele de marți, miercuri, joi și vineri (perioada 4—18 aprilie), între orele 8—12, la stadionul din strada Dr. Staicovici, avînd asupra lor chiloți și pantofi de tenis.

CALIFICAREA JUNIORILOR NOȘTRI PENTRU TURNEUL U. E. F. A.

„A CÎȘTIGAT ECHIPA MAI INCISIVĂ ÎN ATAC, MAI LABORIOASĂ LA MIJLOCUL TERENULUI"...

...DECLARĂ ANTRENORUL ECHIPEI R. F. GERMANIA, HERBERT WIDMAYER

„Astăzi a cîștigat echipa mai bună, cea care a fost mai incisivă în atac, mai laborioasă la mijlocul terenului". (Herbert Widmayer — antrenorul echipei R.F.G.). **„De mult n-am văzut un meci de juniori jucat cu atîta ardoare, într-un ritm atît de susținut din primul pînă în ultimul minut. La un moment dat credeam că arbitrez o partidă dintre două echipe de seniori foarte bine pregătite"** (Nikola Mladenovici — arbitrul întîlnirii). **„Echipa noastră a jucat foarte bine. Mi-au plăcut absolut toți jucătorii. Nu credeam că au atîta forță, că pot construi cu discernămînt o sumedenie de faze de fotbal adevărat".** (Stefan Coidum — antrenorul lui F. C. Argeș). **„Nu-i deloc ușor să reușești să-ți învingi tracul, să recuperezi un handicap, să marchezi două goluri de toată frumusețea, să joci într-un ritm susținut 80 de minute. Echipa noastră a făcut toate acestea și merită felicitări"** (Ioan Kluge — coordonatorul centrului de copii și juniori Progresul București). **„Sincer să fiu, nu credeam — mai ales după cum a evoluat în ultimele meciuri de pregătire — că reprezentativa noastră va reuși o comportare excelentă și o calificare fără drept de apel. Scorul final putea fi mult mai mare".** (Leonte Ianovschi — coordonatorul centrului de juniori F. C. Argeș).

Am putea continua cu alte și alte declarații asemănătoare. Toți antrenorii și oficialii prezenți pe stadionul „1 Mai" din Pitești au remarcat, în unanimitate, JOCUL FOARTE BUN AL ECHIPEI ROMÂNIEI, DĂRUIREA JUCĂTORILOR, PUTEREA LOR DE CONCENTRARE, PUTEREA DE LUPTĂ DE CARE AU DAT DOVADĂ într-un meci jucat la cea mai înaltă tensiune, în care adversarul și-a apărat cu îndîrjire și tenacitate șansele de calificare. Dar, dincolo de toate aceste aprecieri, trebuie subliniat, în primul rînd, MODUL CUM A ACȚIONAT echipa noastră într-un meci cu o miză atît de mare : **întotdeauna calmă, lucidă, fără să se arunce legată la ochi peste adversar, CONSTRUIND INGENIOS fiecare acțiune ofensivă,** jucătorii făcînd dese schimburi de locuri, atacurile fiind purtate cînd pe o parte, cînd pe alta pentru a surprinde apărarea masivă a echipei vest-germane. Cu excepția celor două mari greșeli de apărare din prima repriză, care puteau costa calificarea, apărarea echipei s-a concentrat, în continuare, Çotigă, Agiu, Popa și Elisei stopînd, prin intervenții sigure, orice tentativă a atacanților vest-germani de a se apropia periculos de poarta lui Moraru. Că și la Passau, „trio"-ul de la mijlocul terenului a fost punctul forte al 11-lui nostru. Leac a jucat din nou foarte bine, Pițeștiul adoptindu-l că pe unul din copiii săi. Prin pătrunderi spectaculoase, el a creat panică în careul oaspeților, primul gol fiind — în proporție de 70—80 la sută — opera inventivității și intuiției lui. Remarcabilă integrarea rapidă în echipă și eficacitatea dinamovistului **Augustin.** Căpitanul juniorilor „tricolori", **Hurloi**, a fost, însă, cel mai bun dintre mijlocași, travaliul său fiind cu adevărat impresionant. Toate acțiunile echipei au trecut pe la jucătorul cu nr. 6, mereu activ, mereu în sprijinul apărării, mereu în apropierea careului advers, de unde a șutat de cîteva ori puternic. La fel de mult prezent în joc a fost și **Grosu**, deplasat cînd pe stînga, cînd pe dreapta, atrăgînd asupra lui cîte 2—3 adversari. Atacantul Sportului studențesc a șutat de 11 ori la poarta lui **Dreher.** Cu toate acestea n-a avut... noroc de nici un gol, rămînîndu-i să se mulțumească doar cu centrarea ideală din care **Vrinceanu** (și el în vervă deosebită de joc) a marcat golul calificării. Mai puțin jucăi — **Surenghin** (a avut totuși două mari ocazii) și **Culea**, intrat în teren după pauză.

Evidențiați ? Toți, absolut toți! Pentru cele 28 de șuturi la poarta lui Dreher, pentru fazele frumoase, pentru ambiția cu care au luptat pentru CALIFICAREA pe care n-au promis-o nimănui, dar pentru care s-au bătut ca niște adevărați pui de lei. **„Ar fi fost păcat și nedrept să nu ne calificăm** — ne spunea, după meci, antrenorul **Constantin Ardeleanu. Pentru că — obiectiv vorbind — în ambele meciuri cu R.F.G. echipa noastră a jucat mai bine, a avut mai multe ocazii de gol, fiind în același timp pusă la punct și cu pregătirea fizică, atu-ul principal al adversarului ei".**

Pentru a treia oară consecutiv România se va număra printre participantele la Turneul final U.E.F.A. Indiscutabil, e o performanță meritorie, cu atît mai mult cu cît ultima calificare, cea de miercuri, a fost obținută în dauna unei echipe care, din 1953, n-a absentat de la nici un turneu final !

Laurențiu DUMITRESCU

CITITORILOR *Curierul*

„PE PRIMUL TRIMESTRU N-AVEM SITUAȚIA ÎNCHEIATĂ"

„Sîntem un grup cu un efectiv de 22 de eleve care, de la începutul anului școlar 1973—1974 am făcut doar 3 săptămîni ore de pregătire fizică în cadrul Liceului cu program de educație fizică și sport ale cărui cursuri le urmăm. O parte dintre noi sîntem în ultimul an și dorim să dăm admiterea la un curs de învățămînt superior axat pe educație fizică și sport. În afară de pregătirea individuală nu avem nici o oră în care să ne desfășurăm activitatea în cadrul disciplinei pe care ne-am profilat (baschet), datorită lipsei unui cadru didactic de specialitate. O altă parte dintre noi locuim la internatul școlii unde plătim o taxă de întreținere și venirea noastră aici a fost generată de ideea că vom avea posibilitatea de a face săptămînal cîteva ore de baschet. Am apelat la direcțiunea școlii care a informat, prin tovarășul secretar al U.T.C. pe școală, organele locale, inspectoratul școlar județean, de la care nu s-a primit nici un răspuns. Pe primul trimestru situația școlară la rubrica sport a rămas neîncheiată. Acum ne aflăm la sfîrșitul unui alt trimestru

CÎTEVA ÎNTREBĂRI PENTRU FEDERAȚIA DE TURISM-ALPINISM

„Am remarcat cu surprindere — ne scrie TAINA DUȚESCU, din București, b-dul Cantemir nr. 11, bloc 8 — că figurez într-un clasament al primilor 10 alpiniști ai anului 1973, publicat de ziarul „Sportul". Cu scuze pentru întîrzierea cu care vă scriu, țin să vă aduc la cunoștință că nu pot fi de acord cu această apreciere, din mai multe motive. Anul trecut (din cauze ce nu prezintă importanță aici) activitatea mea în țară s-a rezumat la efectuarea cîtorva ascensiuni ușoare ; 1973 a fost însă un an bogat în performanțe, realizate atît de alpiniști consacrați, cît și de tineri în plină afirmare ; unii dintre aceștia nu figurează în clasamentul anual, în timp ce eu figurez. Singurul eveniment remarcabil în activitatea mea alpină în anul trecut a fost participarea la o acțiune externă, care are mai mult valoare istorică (prima „expediție" românească în Caucaz) și care nu este o realizare în comparație cu ce se face acolo în mod curent și, sînt convinsă, cu ce-ar putea face alpiniștii români, inclusiv eu, în alte condiții de timp și antrenament. Căutînd o explicație pentru omiterea altora de pe lista „laureaților" și includerea mea, am dedus că unul din criterii a fost participarea la activități cu caracter oficial, inclusiv afilierea la o asociație sportivă, deoarece nici unul dintre alpiniștii cu performanțe remarcabile, dar care nu întrunesc aceste condiții, nu apar pe listă. În acest caz, cu atît mai mult s-a făcut o greșeală în ce mă privește, deoarece singura acțiune mai serioasă — cea din Caucaz — a fost o inițiativă particulară, realizată pe cont propriu, cum de altfel au fost toate performanțele mele de pînă acum (am avut performanțe, dar nu în 1973) ; chiar dacă mă număr printre membrii unei asociații, nu am cerut și deci nu am nici o clasificare sportivă în baza normelor în vigoare, nu am beneficiat și nu beneficiez de nici un avantaj care să mă lege practic de cadrul oficial. N-aș vrea să existe vreo confuzie : nu am nimic împotriva activității organizate și am dorit întotdeauna să ajut la crearea unui cadru potrivit cu specificul alpinismului, un cadru în care alpinismul românesc să se poată afirma la justa lui valoare ; din păcate, aceste „visuri" ale mele sînt foarte departe de realitate, deocamdată. Profit deci de acest prilej ca să adresez prin dv. cîteva întrebări (care de altfel nu sînt noi) federației de resort : care este soarta propunerilor pentru îmbunătățirea situației în alpinismul românesc înaintate forurilor responsabile și semnate de 100 de alpiniști (atît afiliați cît și neafiliați) ; ce a făcut (sau are de gînd să facă) federația pentru atragerea în activitatea organizată a zecilor de iubitori ai acestui sport, printre care și semnatarii „neafiliați" ai materialului susmenționat, care și-au dovedit valoarea sportivă și pasiunea dezinteresată ; cît timp va mai trebui să treacă pînă se va da curs concluziilor mesei rotunde găzduită acum 2 (doi) ani de ziarul „Sportul" ?

La aceste rînduri nu avem de adăugat decît că am mai primit o scrisoare similară semnată de alpinistul Emil Coliban din București, b-dul. Al. I. Cuza nr. 9.

TINERII DIN COMUNA TÎRNAVA NE ÎNTREABĂ...

„Avem o comună mare, frumoasă, cu aproximativ 4 000 de locuitori. Sîntem numai la 9 km de orașul Reșița. Noi, tinerii, din comuna Tîrnava, iubim sportul și nu avem unde să-l practicăm. Am cerut în mai multe rînduri ajutorul Consiliului popular din comună să ne ajute să facem un teren de fotbal, handbal, tenis de cîmp. Puteam să obținem sala de la Căminul cultural dar nu ni s-a aprobat și sala este neocupată. Am fost și la Consiliul județean U.T.C. De acolo a venit un tovarăș și am ținut o ședință. La această ședință au participat numai tinerii din comună. Am vrut să chemăm și președintele Consiliului popular dar nu a fost găsit. După ședință am fost să vedem unde putem găsi un loc pentru teren. Am găsit un loc între două dealuri, dar unde sînt aproximativ 150 de sălcii. Noi am fost de acord să facem muncă voluntară pentru tăierea sălciilor și canalizare. Dar pînă acum nu s-a realizat nimic. Consiliul popular nu ne-a dat nici un ajutor... În iarna aceasta am fost chemați la Consiliul județean pentru a ridica 5 perechi de schiuri, dar nimeni nu și-a luat răspunderea să le primească, deoarece nu avem un loc unde să le ținem. Am uitat să vă spunem că s-a făcut o asociație sportivă în care s-au înscris mulți tineri. Dar după cîteva luni nu au mai vrut să fie membri deoarece nu s-a realizat nimic... Là noi fotbalul se practică pe un teren mic, înclinat și pe care se găsesc pomi. Sîntem foarte dezamăgiți deoarece satele din apropiere, cu toate că sînt mai mici, au terenuri de sport și noi, o comună așa de mare, nu avem".

Vă fi și greu să aveți, stimați tovarăși, atît timp cît veți aștepta ca alții să aibă inițiativa în locul dv. ca alții să purceadă la treabă. Fiind tineri, avînd, după cum singuri scrieți, ajutorul organizației de tineret, veți putea convinge prin muncă și Consiliul popular să vă ajute. Oricum, începutul concret al amenajării bazei sportive și activității trebuie să vă aparțină dv. !

LOCURI LA ODIHNĂ PE LITORAL !

OFICIILE JUDEȚENE DE TURISM din întreaga țară au pus în vînzare bilete la odihnă pentru stațiunile de pe litoral, în serii de 12 zile, cu începere de la data de 14 mai a.c.

De la această dată pînă la 30 iunie, tarifele sînt reduse față de perioada următoare.

Posesorii biletelor la odihnă obținute prin oficiile județene de turism beneficiază de reducere cu 50% la tariful de transport pe C.F.R.

Procurarea acestora se face la sediile tuturor oficiilor județene de turism din țară și la filialele întreprinderii de turism, hoteluri și restaurante din București.

(7869) **PUBLITURISM**

LOTO-PRONOSPORT *informează :*

ÎNCEPÎND DE AZI S-AU PUS ÎN VÎNZARE ÎN TOATE AGENȚIILE LOTO-PRONOSPORT BILETELE PENTRU TRAGEREA SPECIALĂ LOTO A PRIMĂVERII DIN 16 APRILIE 1974

Tradiționala tragere specială Loto a Primăverii din acest an se desfășoară la 16 aprilie a.c. Biletele se pot procura începînd de astăzi, din toate agențiile Loto — Pronosport.

La această tragere se aplică o nouă formulă tehnică : se extrag 58 de numere în 7 extrageri. Se acordă autoturisme DACIA 1300 și DACIA 1 100, excursii de 2 locuri în Uniunea Sovietică la Soci, excursii în Spania, Franța și cîștiguri în bani de valoare fixă și variabilă.

Alte amănunte privind noua formulă și cîștigurile care se acordă le găsiți în prospectele fragerii puse la dispoziție participanților în toate agențiile Loto — Pronosport.

Tragerea Loto de astăzi va fi televizată direct din Studioul de Televiziune cu începere de la ora 19.10.

CÎȘTIGURILE TRAGERII LOTO DIN 29 MARTIE 1974

EXTRAGEREA I Cat. 1. 1 variantă 25% a 63.224 lei și 2 variante 10% a 25.290 lei ; cat. 2=3,85 a 17.736 lei ; cat. 3=12,50 a 5.463 lei ; cat. 4=28,45 a 2.400 lei ; cat. 5=92,15 a 741 lei ; cat. 6=193,60 a 353 lei.

EXTRAGEREA a II-a : Categoria A = 3,70 variante a 55.925 lei ; cat. B = 11,70 a 5.047 lei ; cat. C = 20,15 a 2.931 lei ; cat. D = 21,10 a 2.799 lei ; cat. E= 82,65 a 714 lei ; cat. F = 155,65 a 379 lei ; cat. X= 1.975,40 a 100 lei.

Cîștigul de 63.224 lei a revenit lui DUMITRESCU VALERIA, din București, iar cele de 55.925 lei au revenit cîștigătorilor ZADOR ALEXANDRU din Reșița, IMRE ETELKA din Sf. Gheorghe și NEGRU IOAN din Timișoara, care obțin cîte un autoturism Skoda S 100 plus diferența în numerar.

ACORD DE COLABORARE ÎNTRE ORGANIZAȚIILE SPORTIVE DIN ROMÂNIA ȘI POLONIA

VARȘOVIA, 4. — Corespondentul Agerpres, Gh. Ciobanu, transmite :

În zilele de 1 și 2 aprilie, la Varșovia a avut loc prima ședință a Comisiei mixte permanente a conducerilor mișcărilor sportive din România și Polonia.

Delegația română a fost condusă de Emil Ghibu, secretar al Consiliului Național pentru Educație Fizică și Sport, iar cea polonă — de B. Ryba, vicepreședinte al Comitetului General pentru Cultură Fizică și Turism.

În cadrul ședinței s-a efectuat un schimb de informații cu privire la situația organizatorică a educației fizice din cele două țări și a perspectivelor de dezvoltare în domeniul sportului.

La încheierea lucrărilor, a fost semnat un protocol privind colaborarea bilaterală pe anul 1975 în domeniul sportului.

S-a hotărît ca următoarea ședință să aibă loc în România în 1975.

Turneul internațional masculin de volei de la Bratislava

ECHIPA ROMÂNIEI ÎNVINSĂ LA LIMITĂ DE CEA A CEHOSLOVACIEI

BRATISLAVA, 4 (prin telefon). Turneul internațional masculin de volei, pe care îl găzduiește Sala sporturilor din localitate și care este dotat cu **„Cupa Eliberării"**, a continuat joi, avînd cap de afiș întîlnirea dintre formațiile **Cehoslovaciei** și **României.** Meciul s-a desfășurat după un regulament de joc nou pe care gazdele l-au propus spre experimentare în scopul limitării în timp a partidelor de volei. El constă în limitarea fiecărui set la executarea a 60 de servicii, echipa care conduce în momentul epuizării acestora fiind declarată cîștigătoare a setului, iar în caz de egalitate se mai prelungește jocul pînă ce una dintre formații realizează încă un punct. Regulamentul prevede că dacă totuși o echipă realizează cele 15 puncte înainte de terminarea a 60 de servicii, ea este socotită cîștigătoarea setului.

Se pare că această metodă de a limita prelungirea în timp a partidelor de volei nu reprezintă o soluție, întîlnirea dintre echipele **Cehoslovaciei** și **României** durînd mai mult de două ore (!) și încheindu-se în mod bizar cu o greșeală de serviciu a... învingătorilor. Începutul jocului a fost favorabil formației gazdă, care, printr-un joc bun în apărare, și prin atacuri eficace din pase scurte, a condus detașat (4—1, 6—2, 8—3), dar voleibaliștii români au intrat curînd în ritm și au obținut egalarea la 11, ratînd de puțin cîștigarea setului 1 cînd mai rămăseseră doar 3—4 servicii, cu care cehoslovacii au realizat punctul victoriei. În setul al doilea, formația română începe bine (3—0), apoi este condusă (6—11, 10—13), ca finalmente să reușească o suită de puncte cu care încheie victorioasă. În cea de a treia parte a întîlnirii românii conduc de la un cap la celălalt și cîștigă cu 13—7, preluînd conducerea la seturi. În continuare însă, ei se relaxează și îngăduie gazdelor să-și adjudece următoarele două seturi (cu 12—11 și 12—6) și partida cu 3—2. În echipa României au evoluat următorii jucători : **Oros, Dumănoiu, Arbuzov, Schreiber, Tufovan, Bartha, Chițigoi, Chiș, Păușescu, Penciulescu** și **Stere.** Arbitri : Gh. Tassev (Bulgaria) — P. Lange (R.D.G.). În următoarea întîlnire, formația română întîlnește pe cea bulgară.

SPORTUL ÎN LUME

ÎNVINGĂTOARE LA PRAGA

ANCA GROZA LA 4 ZECIMI DE RECORDUL NAȚIONAL AL PROBEI DE 200 m DELFIN

Multipla campioană și recordmană a țării **Anca Groza** a cîștigat cursa de 200 m delfin a primului concurs internațional la care a luat parte în acest sezon. Fără să fi atins o formă superioară, înotătoarea dinamovistă a realizat la Praga 2:26,7, timp aflat la numai 4 zecimi de secundă de recordul țării, stabilit în vara trecută. Graficul cursei — 1:09,3 pe prima „sută", dar numai 1:17,4 pe a doua — ne demonstrează clar că **A. Groza** rămîne deficitară în ceea ce privește rezistența, capitol la care ea trebuie să lucreze mult mai tare pentru a se putea apropia de cele mai bune specialiste din lume ale acestui procedeu. În cursa de 100 m delfin, bucureșteanca s-a clasat pe locul III cu 68,6 cifră de asemenea sub posibilități.

În același concurs, un rezultat promițător l-a înregistrat spatistul **Adrian Horvat,** cronometrat pe distanța de 100 m în 62,9 sec (locul III), record personal. În comparație cu acest timp, rezultatul său la 200 m spate (2:18,0 — locul VI) ni se pare de asemenea sub posibilități, el trădînd o slabă rezistență. Cellalți înotători români prezenți la Praga au obținut — indiferent de locurile ocupate — cifre modeste : **L. Șoptereanu** 1:11,8 — 100 m bras (locul XI) și 2:37,6 — 200 m bras (locul X), **O. Resler** 1:12,1 — 100 m bras (locul XII) și 2:42,0 — 200 m bras (locul XII), **Anca Georgescu** 1:21,1 — 100 m bras (locul III) și 2:57,2 — 200 m bras (locul VI) și **D. Wetterneck** 2:18,5 — 200 m mixt (locul V) și 4:59,2 — 400 m mixt (locul IV).

Alte rezultate din concurs : Splawinski (Polonia) 2:33,0 — 200 m bras; Cecile Boesch (Elveția) 1:08,7 — 100 m spate ; K. Resang (Olanda) 2:11,7 — 200 m spate; Corry Gramme (Olanda) 1:17,7 — 100 m bras ; W. Dobroschke (R.D.G.) 4:52,6 — 400 m mixt; M. Hrouda (Cehoslovacia) 54,5 — 100 m liber ; Wijda Mazereeuw (Olanda) 2:49,8 — 200 m bras; K. Resang 60,4 — 100 m spate ; Splawinski 69,3 — 100 m bras ; Anete Segaar (Olanda) 67,7 — 100 m delfin ; M. Csinger (Ungaria) 2:15,5 — 200 m mixt.

Săptămîna viitoare, în Capitală

ULTIMUL CONCURS DE PATINAJ ARTISTIC

Activitatea internațională la patinaj artistic în țara noastră (sezonul 1973—74) se va încheia săptămîna viitoare la București, odată cu disputarea ediției a VIII-a a concursului internațional pentru juniori. Întrecerile sînt programate pentru zilele de 10, 11 și 12 aprilie, la patinoarul acoperit „23 August". Vom putea urmări, în întrecere, pe cei mai talentați tineri patinatori și patinatoare din Austria, Bulgaria, Cehoslovacia, Franța, R. F. Germania, Polonia, Ungaria și bineînțeles România. Sportivii și sportivele din țările enumerate mai sus sînt așteptați să sosească pînă marți 9 aprilie, cînd va avea loc ședința tehnică.

Programul campionatului european de rugby — juniori

ESTE POSIBILĂ, DIN NOU, O FINALĂ ROMÂNIA—FRANȚA

Apropierea zilei de start în cea de a VI-a ediție a campionatului european de rugby, rezervat juniorilor, care se va desfășura la **Heidelberg** (R.F. Germania), între **11** și **15 aprilie,** determină pregătiri pe toate planurile.

În timp ce participantele înscrise la competiție — **România,** dublă campioană, în 1972 și 1973, **Franța, Italia, Spania, Maroc, Iugoslavia, Cehoslovacia, R.F. Germania** — își intensifică antrenamentele pentru a se prezenta în cea mai bună formă, organizatorii au pus la punct programul de desfășurare al partidelor, ce vor fi găzduite de terenurile de rugby ale Universității din Heidelberg.

Primele meciuri, vor avea loc la **11 aprilie,** cînd echipa noastră va debuta în compania XV-lui **Iugoslaviei.** Firește, favoriți sînt tinerii noștri rugbyști, care, în caz de victorie, vor întîlni, apoi XV-le învingător din disputa **Spania — Cehoslovacia,** unde garnitura spaniolă pare să dețină prima șansă. De cealaltă parte, **Franța** — una din pretendentele la primul loc — are ca adversară echipa **R.F. Germania,** în fața căreia, în mod normal, trebuie să termine învingătoare. Reprezentanții „cocoșului galic" vor mai trebui să joace, în drumul lor spre finală, cu învingătoarea din meciul **Italia—Maroc,** italienii avînd o formație superioară partenerilor lor.

PROGRAMUL PRIMEI ETAPE
11 aprilie

ROMÂNIA — Iugoslavia
R. F. Germania — Franța
Maroc — Italia
Spania — Cehoslovacia

Dacă, atît **România,** cît și **Franța** vor încheia cu succes confruntările din **13 aprilie** — cea de a doua zi a competiției — atunci (ca și în ediția precedentă) **luni 15 aprilie,** cele două echipe își vor disputa în luptă directă titlul de cea mai bună formație de juniori de pe continent. Cine va învinge ? Este greu de spus, ambele loturi dispunînd de jucători talentați. De asemenea, să nu neglijăm pe celelalte competitoare (în special Italia și Spania), capabile de rezultate surpriză, așa cum, de altfel, s-a întîmplat în 1972, la Roma.

Em. F.

VIRGINIA RUZICI ARE DE APĂRAT UN LOC ÎN ELITA TENISULUI

În aceste ultime zile, avioanele ne-au readus din depărtări cele trei „rachete" care mai activau dincolo de Ocean, în turneele de tenis indoor. Deținătorii titlurilor noastre de campioni, *Virginia Ruzici* și *Toma Ovici,* împreună cu *Ionel Santei,* sînt din nou printre noi. Prima vizită la redacție ne-o face tripla campioană a țării, Virginia Ruzici. O revedere totdeauna plăcută, dar mai ales acum, cînd survine după un răstimp atît de îndelungat. Aproape trei luni...

Împreună, discutînd despre *ce a fost* și *cum,* răsfoind tăieturi de ziare și buletinele de concurs, retrăim etapele unei călătorii care trebuie să fi fost fascinantă. Pe plan strict sportiv, de asemenea, bogată în rezultate prețioase, unele foarte încurajatoare, altele purtînd însă semnul nesansei.

Pentru a scurta cursul retrospectivelor, vom încerca o sistematizare, notînd momentele principale ale itinerarului transoceanic al campioanei :

— *mijloc de ianuarie :* debut californian, cu rezultate încă neconcludente ; acomodare dificilă cu noile condiții de concurs ; la Lodi, ratează calificarea pentru turneul principal de la San Francisco ; apoi, la Long Beach, reușește să se claseze pentru Misson Viejo, primul ei contact cu elita Circuitului.

— *februarie :* două turnee principale, la Washington și Fort Lauderdale ; în primul, afirmare în proba de dublu, alături de olandeza Ely Appel (se despărțise de colega ei Mariana Simionescu, care juca atunci în turneele secundare) ; cuplul inedit Ruzici-Appel elimină perechi cu nume de rezonanță, Gurlay-Coles și Bentzer-Wickstedt, calificîndu-se în semifinală, unde cedează în fața puternicelor Francoise Durr și Kerry Harris : la Fort Lauderdale, nouă afirmare, victorie la cunoscuta jucătoare americană Peaches Bartkowicz (6—1 în setul decisiv !).

— *20 februarie :* marele turneu de la Detroit ; campioana noastră este în formă ; adversară în primul tur, celebra tenismană olandeză Betty Stove și... victorie : 6—3, 7—5 pentru Ruzici ! urmează americanca Kris Kemmer, o altă celebritate a courts-urilor ; din nou, la un pas de victorie (cîștigă primul set cu 6—3) dar și... un „pas greșit", în debutul setului doi, care o obligă să abandoneze o partidă aproape cîștigată.

— *sfîrșit de februarie :* pauză pentru tratament ; reluarea treptată a antrenamentelor ; nou start la Dallas, fără succes ; reîntîlnire cu Mariana Simionescu, în dublu ; pierd la Navratilova-Fernandez (5—7, setul doi).

— *martie :* reintră în formă ; încearcă să urce din nou în rîndurile elitei ; start (avea să fie ultimul), la Jacksonville ; învinge net pe americanca Barman (6—1, 6—1), apoi pe daneza Helspaar (6—3, 6—2) ; a treia partidă, cu sud-africana Ilana Kloss, întreruptă în primul set ; nou accident, la același picior...

Un final prematur, nedorit. Să nădăjduim că, într-adevăr, a fost vorba de o simplă întindere musculară. Medicii ne-o vor spune.

Virginia Ruzici rămîne optimistă : *„Sper să pot reintra cît de curînd. Începe sezonul în aer liber, iar în mai trebuie să fiu în formă maximă. În Italia, la „Cupa Federației", echipa țării noastre are de apărat prestigiul de semifinalistă, cucerit anul trecut. Și eu trebuie să-mi apăr un prestigiu, cîștigat cu trudă sau chiar să încerc a mai urca o treaptă !"*

Pentru încheiere, un citat din buletinele de presă ale Circuitului internațional feminin : *„Numele Virginiei Ruzici trebuie reținut ca acela al unei viitoare mari campioane".*

Concludent...

Radu VOIA

Ieri, la baschet

ROMÂNIA — CEHOSLOVACIA (juniori) 71-60

KOSICE, 4 (prin telefon). Tradiționalul turneu internațional de baschet masculin care se desfășoară în localitate a continuat în cursul zilei de joi. Dimineața, reprezentativa de seniori a României a întîlnit selecționata de juniori a Cehoslovaciei. Sportivii români au avut o comportare bună și au obținut victoria cu scorul de 71—60 (39—29). Caracteristica formației României a fost agresivitatea în apărare, datorită căreia a obținut multe intercepții și a efectuat contraatacuri succesive. Tabela electronică a indicat permanent scor favorabil baschetbaliștilor români, care au realizat astfel al doilea succes în acest turneu. Primul fusese înregistrat miercuri, cînd întrecuseră după un meci viu disputat puternica selecționată a R. S. S. Lituaniene, din rîndul căreia face parte celebrul Paulauskas. În continuare, echipa română va juca vineri cu prima reprezentativă a Cehoslovaciei și simbătă, în ultima zi, cu Bulgaria.

Pentru a cincea oară

REAL MADRID CIȘTIGĂ „C.C.E." LA BASCHET

PARIS, 4 (Agerpres). — Echipa spaniolă Real Madrid a cucerit pentru a 5-a oară Cupa campionilor europeni la baschet masculin.

În finala actualei ediții a competiției, desfășurată la Nantes în prezența a 7 500 de spectatori, baschetbaliștii spanioli au învins cu scorul de 84—82 (34—39) formația italiană Ignis Varese, deținătoarea trofeului.

Punctele echipei învingătoare au fost marcate de Brabender (22), Cabrera (16), Szczerbiak, Rullan, Luyk (cîte 14) și Carbalan (4).

Din formația italiană s-au evidențiat Meneghin și Morse, care au înscris 25 și, respectiv, 24 de puncte.

FAVORIȚII SE IMPUN ÎN TURNEUL DE LA MÜNCHEN

MÜNCHEN, 4 (Agerpres). — Turneul internațional de tenis, pentru seniori a Circuitului WCT, a continuat cu disputarea primelor partide din turul II al probei de simplu. Campionul iugoslav Nikola Pilici l-a învins cu 6—4, 6—3 pe francezul Patrick Dominguez, iar Frew McMillan (RSA) a dispus cu 6—2, 7—5 de Jim McManus (SUA). În cea mai disputată partidă a zilei, americanul Erik van Dillen l-a eliminat în trei seturi : 3—6, 7—6, 6—3 pe polonezul Wojceh Fibak.

Au început și întrecerile probei de dublu. **Cuplul Ilie Năstase (România) — Pierre Barthes (Franța) a cîștigat cu 6—4, 6—7, 6—2 partida susținută cu perechea Mike Estep (SUA) — Karl Fichtel (R.F.G.).** Alte rezultate : Alexander, Dent (Australia) — Chanfreau, Goven (Franța) 6—3, 6—4 ; Orantes (Spania), Roche (Australia) — Dominguez, Proisy (Franța) 7—5, 6—1.

VEȘTI DIN ȚĂRILE SOCIALISTE

U. R. S. S.

„ARIPI" SPRE VICTORIE

Campionatul unional de hochei pe gheață, un veritabil „maraton" al sportului cu pucul, în care fiecare echipă participantă a susținut cîte 32 de meciuri, s-a încheiat cu victoria formației Aripile Sovietelor Moscova. Hocheiștii de la Aripile Sovietelor au cîștigat 24 de partide, au terminat la egalitate trei și au pierdut 5 jocuri, totalizînd 51 de puncte și un golaveraj de 162—87. Pe locurile următoare s-au clasat în ordine : T.S.K.A. Moscova — 40 puncte, Dinamo Moscova — 36 puncte, Spartak Moscova — 33 puncte, Torpedo Gorki — 28 puncte, Dinamo Riga — 28 puncte, Himik Voskresensk — 27 puncte, Traktor Celiabinsk — 26 puncte și S.K.A. Leningrad — 19 puncte.

Nu mai puțin de opt echipieri ai noii campioane unionale sînt incluși în reprezentativa U.R.S.S., care a făcut deplasarea la Helsinki în vederea campionatului mondial (grupa A), care începe astăzi. Iată formația completă : portari — Vladimir Tertiak (T.S.K.A.) și Aleksandr Sidelnikov (Ar. Sovietelor) ; apărători — Valeri Vasiliev (Dinamo), Iuri Leapkin (Spartak), Aleksandr Gusev, Ghenadi Țigankov și Vladimir Lutcenko (toți — T.S.K.A.), Iuri Satalov și Viktor Kuznetov (ambii — Ar. Sovietelor) ; înaintași — Boris Mihailov, Vladimir Petrov, Valeri Harlamov (toți — T.S.K.A.), Aleksandr Iakușev, Vladimir Șadrin (ambii — Spartak), Aleksandr Maltev (Dinamo), Iuri Lebedev, Viaceslav Anisin, Aleksandr Bodunov, Serghei Kapustin și Vladimir Rapnev (toți — Ar. Sovietelor).

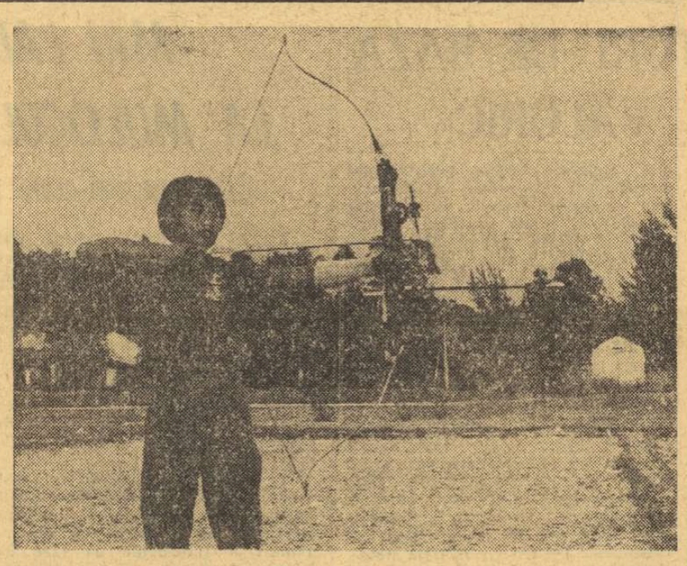

R. P. CHINEZĂ :

O ARCAȘĂ FĂRĂ SEAMĂN

Din timpuri imemoriale, arcașii chinezi și-au făurit faima de neîntrecuți maeștri ai minuirii săgeților, țintași de o precizie fără seamăn. Tradiția tragerii cu arcul, sport care renaște în zilele noastre, este pusă din nou în valoare de tineretul Republicii Populare Chineze.

Nu de mult, o tînără școlăriță din Șanhai, în vîrstă de 17 ani, Van Ven-ciuan, s-a distins cu o performanță de deosebită valoare. Participînd la concursul de tragere cu arcul desfășurat la Kuaciou, oraș din sudul Chinei, ea a reușit să acumuleze 342 puncte, în proba de tragere de la 30 m. Rezultatul reprezintă o cifră superioară recordului mondial (341 p), mărturie a înaltei măiestrii pe care o deține tînăra sportivă.

În fotografie : iat-o pe Van Ven-ciuan, în timpul stabilirii excepționalului ei record.

R.D. GERMANĂ

FOTBALUL = PASIUNEA ȘCOLARILOR

O serie de date noi și interesante, cu privire la competițiile de masă organizate pentru școlari în R.D. Germană, ne pot convinge despre vasta participare care le caracterizează. Este suficient să fie amintită desfășurarea campionatului școlar de fotbal din regiunea Dresda.

Întrecerile finale s-au desfășurat în orașul Görlitz și deși nivelul lor tehnic și tactic nu a fost prea ridicat, în schimb tinerii fotbaliști s-au făcut remarcați prin combativitatea și ambiția cu care au luptat pînă la fluierul final.

Obiectivul principal, popularizarea fotbalului pentru copii, a fost cu prisosință îndeplinit. Limbajul cifrelor este cel mai elocvent în asemenea situații. Dacă în 1969 această competiție școlară s-a disputat cu participarea a numai 32 de echipe, numărul lor a crescut apoi vertiginos. Anul 1970 a adus 204 echipe la startul întrecerii, pentru ca în actuala ediție, turneul școlarilor din această regiune să se transforme într-o întrecere de anvergură, fiind vorba de 526 de echipe participante, unele provenind din locuri mai izolate, ai căror reprezentanți apăreau pentru prima oară la o asemenea întrecere. Aceștia au evoluat însă meritoriu, deși aveau în față echipe mai experimentate, din centre urbane. Au luptat și adesea au cîștigat, spre marea lor bucurie.

R.S. CEHOSLOVACĂ :

UZINA CAMPIONILOR

Orașul Brno din R. S. Cehoslovacă este renumit nu numai prin tradiționalele sale tîrguri internaționale, ci și prin nenumăratele succese obținute în domeniul sportului. Nu de mult, clubul sportiv „Zbrojovka", aparținînd uzinei metalurgice din localitate, a împlinit 25 de ani de activitate.

Aici și-a făcut ucenicia Ludvik Danek, campion olimpic la aruncarea discului, iar ultimul discobol ieșit din cadrele clubului, Liubomir Nadenicek, continuă prin recordurile sale o frumoasă tradiție a atletismului din Brno. Tot aici a evoluat și Ivan Mrazek, timp de mulți ani considerat printre cei mai buni baschetbaliști ai Europei. În momentul de față, el este antrenor al echipei Sokol, în orașul său natal.

De o mare popularitate se bucură echipa de volei a uzinei, care sub denumirea „Zator" a cucerit de șase ori campionatul național, iar în 1968 și 1972 a fost la un pas de a cîștiga Cupa campionilor europeni. Miroslav Koudelka, Vladimir Petleak, Pavel Shenk, Mihail Reznicek sînt jucători de nădejde nu numai ai clubului, dar și ai echipei reprezentative a țării.

Din cei 4 500 de membri ai clubului, mai mult de jumătate sînt tineri pînă în 25 de ani. Clubul posedă unul dintre cele mai mari stadioane din Cehoslovacia, avînd tribune cu 65.000 de locuri. Cu ocazia jubileului, s-a pus piatra fundamentală a unui nou complex sportiv menit a deveni, de asemenea, unul dintre cele mai mari din țară.

TELEX ● TELEX ● TELEX

În prima zi a turneului feminin de handbal de la Budapesta, selecționata R.S.S. Lituaniene a întrecut cu scorul de 25—20 (13—12) formația locală Spartakus. Într-un alt joc, Start Bratislava a învins cu scorul de 18—16 (11—6) echipa Voința Odorhei.

■

La Leningrad s-a disputat prima manșă a finalei „Cupei cupelor" la baschet feminin între echipa locală Spartak și formația italiană Geas Sesto San Giovanni. Baschetabalistele sovietice au terminat învingătoare cu scorul de 68—58 (33—32).

■

La Budapesta a început un turneu internațional de polo, organizat cu prilejul aniversării a 75 de ani de la înființarea clubului Ferencváros. Iată primele rezultate : Reprezentativa Ungariei — Ferencváros 5—2 (1—1, 2—0, 1—0, 1—1), Mladost Zagreb — Hanovra 5—2 (1—0, 1—0, 2—1, 1—1).

■

În ziua a doua a turneului feminin de volei de la Szombathely (Ungaria), selecționata Cehoslovaciei a întrecut cu scorul de 3—1, (15—6, 15—10, 12—15, 15—7) formația R.P.D. Coreene. Într-un alt joc, reprezentativa Ungariei a învins cu 3—0 (15—8, 16—14, 15—10) echipa R. D. Germane.

■

În turneul de tenis de la New Orleans, jucătorul iugoslav Zeliko Franulovici l-a învins cu 1—6, 7—6, 6—3 pe mexicanul Raul Ramirez, în timp ce americanul Brian Gottfried a cîștigat cu 6—3, 6—7, 6—1 în fața lui Patricio Cornejo (Chile). Alte rezultate : Jiri Hrebec (Cehoslovacia) — Phillips Moore (Australia) 6—4, 6—3 ; Frank Froehling (S.U.A.) — Doug Crawford (S.U.A.) 6—3, 6—1.

■

Cea de-a 14-a ediție a Raliului internațional automobilistic, desfășurat pe șoselele din R. D. Germană, a fost cîștigată de echipajul Horst Niebergall — Bernd Maisch (R. D. Germană), care a concurat pe o mașină „Wartburg-353". Pe locurile următoare s-au clasat echipajele Jelinek — Kvaizar (Cehoslovacia) pe „Skoda S-120", Kulmbacher — Ernst (R. D. Germană) pe „Wartburg-353" și Stawowiak — Czyzky (Polonia) pe „Polski-Fiat". Raliul s-a disputat pe un traseu în lungime de 1 435 km cu plecarea și sosirea la Berlin.

Selecționata de lupte libere a U.R.S.S., aflată în turneu în S.U.A., a susținut la Chattanooga (Tennessee) o nouă întîlnire cu reprezentativa țării-gazdă. Luptătorii sovietici au terminat din nou învingători, de data aceasta cu scorul de 16—4.

■

Competiția internațională ciclistă „Turul Țării Bascilor" a continuat cu disputarea etapei a 2-a (Llodio—Cenicero), în care victoria a revenit rutierului spaniol Domingo Perurena, cronometrat pe distanța de 180 km cu timpul de 5h39'16. Pe locurile următoare s-au clasat compatrioții săi Lasa — la 10 sec. și Oliva — la 16 sec.

■

La Wüppertal s-a disputat întîlnirea internațională amicală de hochei pe iarbă dintre selecționatele masculine ale R. F. Germania și Țării Galilor. Echipa vest-germană, deținătoarea titlului olimpic, a terminat învingătoare cu scorul de 1—0 (0—0), prin golul înscris în minutul 47 de Ralf Laurschkat.

■

În cadrul campionatelor școlare de atletism ale Poloniei, desfășurate recent la Varșovia pe teren acoperit, au fost înregistrate cîteva rezultate de valoare. Astfel, Jacek Vszola, în vîrstă de 18 ani, a cîștigat proba de săritură în înălțime cu performanța de 2,10 m. În cursa feminină de 60 m plat, V. Stefanska a fost cronometrat cu timpul de 7.6.

■

Turneul feminin de baschet de la Zakopane s-a încheiat cu victoria primei reprezentative a Poloniei — 6 puncte, urmată de echipa R.S.S. Moldovenească — 4 p. și selecționatele secunde ale Cehoslovaciei — 2 p și Poloniei — 0 p. În ultima zi a competiției s-au înregistrat următoarele rezultate : Polonia (A) — R.S.S. Moldovenească 65—52 (38—25) ; Cehoslovacia (B) — Polonia (B) 76—54 (45—28).

■

Cea de-a 7-a ediție a campionatelor internaționale de natație (bazin de 25 m) ale R. F. Germania se va desfășura între 5 și 7 aprilie la Siegen. La întreceri și-au anunțat participarea numerosi campioni și recordmani, printre care australienii Stephen Holland, Jenny Turrall, Brad Cooper, neozeelandezii Jaynie Parkhouse, Mark Treffres și maghiarul András Hargitay.

Fotbal meridiane

FINALURI PASIONANTE ÎN CAMPIONATELE NAȚIONALE

F. C. MAGDEBURG CAMPIOANĂ VIRTUALĂ ÎN R. D. GERMANĂ

Miercuri s-a desfășurat penultima etapă a campionatului din R.D. Germană, care a clarificat în mare măsură poziția primelor clasate. Performera etapei a fost F.C. Magdeburg, care a dispus la Dresda, cu 1—0, de Dynamo din localitate, și este acum virtuală campioană a țării. În celelalte meciuri importante, F.C. Carl Zeiss Jena a pierdut cu 3—1 la Rostock, iar Lokomotive Leipzig și Vorwärts Frankfurt/Oder și-au împărțit punctele (1—1). Iată poziția echipelor fruntașe înaintea ultimei etape, care va avea loc simbătă (F.C. Magdeburg joacă acasă, iar Dynamo Dresda în deplasare).

1. F.C. Magdeburg	25	15	7	3	47—26	37
2. Dynamo Dresda	25	15	5	5	55—37	35
3. Jena	25	15	4	6	52—26	34
4. Vorwärts	25	13	8	4	46—24	34

AJAX PE LOCUL III. SPORTING PIERDE DIN AVANS

În campionatul Olandei, Ajax Amsterdam nu mai este formația care domină competiția. În ultimele două etape a pierdut 3 puncte și se află acum, cu 6 etape înainte de terminarea campionatului, pe locul 3! Ba mai mult, miercuri a fost eliminată din cupă: 1—2 cu P.S.V. Eindhoven. Probabil se resimte lipsa lui Cruyff. Poziția primelor clasate:

1. Feyenoord	28	20	6	2	75—25	46
2. Twente	28	19	8	1	50—16	46
3. Ajax	28	19	7	2	80—25	45

În campionatul Portugaliei au mai rămas 4 etape. Aici, după ce Benfica a dispus duminică în meciul derby cu 5—3 de Sporting, lupta pentru titlu rămîne deschisă. Iată poziția pretendenților :

1. Sporting	26	20	2	4	54—19	42
2. Benfica	26	18	4	4	50—20	40

DUELUL LEEDS-LIVERPOOL CONTINUĂ...

Pînă aproape de sfîrșitul sezonului trecut (ediția 1972—73), clubul Leeds United pretindea cu autoritate să realizeze mult doritul event: cîștigarea campionatului și a cupei Angliei. Numai că în finala cupei, cel de la Leeds au pierdut în mod cu totul inexplicabil în fața echipei de categorie secundă, Sunderland. Efectul neașteptatei înfrîngeri s-a răsfrînt și asupra situației în campionat unde au fost nevoiți să cedeze titlul echipei Liverpool.

Anul acesta, Leeds a pornit la drum cu ambiții și mai mari. Conducea cu mare avans în campionat și se desconsacra pînă de curînd destul de bine și în meciurile de cupă. Numai că istoria cu buturuga mică, sortită să răstoarne carul mare, s-a repetat și Leeds a fost nevoită să părăsească cupa Angliei, învinsă pe teren propriu de o echipă din liga a doua — Bristol City.

Finalul actualului campionat este dramatic. După ce Leeds a avut un avans de 10 puncte, acum se află amenințată — ca și anul trecut, de a pierde primul loc în fața lui F.C. Liverpool.

În prezent, Leeds are un avans de 4 puncte, dar Liverpool a susținut cu 2 jocuri mai puțin. Iată poziția lor în clasament.

1. Leeds United	36	20	12	4	58—29	52
2. F.C. Liverpool	33	20	8	5	41—23	48

Leeds își leagă acum speranțele de faptul că adversarii vor obosi în meciurile de după și de campionat pe care le au de susținut. Din cele trei jocuri restante ale lui Liverpool două sînt în deplasare! Apoi, Liverpool mai are încă 6 jocuri de campionat, la care se mai adaugă finala cupei Angliei.

ALTE CAMPIONATE

IUGOSLAVIA (etapa a 25-a) : F. C. Zagreb — Steaua Roșie Belgrad 0—3 ; Sloboda Tuzla — Vardar Skopile 1—3 ; Partizan Belgrad — Olimpia Liubliana 0—0 ; Velez Mostar — Hajduk Split 1—0 ; Proletar Zrenianin — Zelezniciar Sarajevo 1—0 ; Sarajevo — Borac Banja Luka 2—0 ; Celik Zenica — O.F.K. Beograd 1—0 ; Radnicki Niș — Vojvodina Novi Sad 1—1.

Clasament : 1. Hajduk Split — 32 p. ; 2. Velez Mostar — 32 p. ; 3. Steaua Roșie Belgrad — 29 p.

BULGARIA (etapa a 24-a) : Academic Sofia — Cerno More Varna 3—1 ; Botev Vrața — Iantra Gabrovo 2—0 ; Lokomotiv Sofia — Trakia Plovdiv 4—0 ; Spartak Varna — Levski Spartak Sofia 1—1 ; T.S.K.A. Septemvrisko Zname Sofia — Etar Tirnovo 2—0 ; Beroe Stara Zagora — Slavia Sofia 0—0 ; Minior Pernik — Pirin Blagoevgrad 3—0 ; Lokomotiv Plovdiv — Spartak Pleven 2—1.

Clasament : 1. Levski Spartak — 41 p. ; 2. T.S.K.A. — 36 p. ; 3. Etar Tirnovo — 27 p.

UNGARIA (etapa a 21-a) : Ujpesti Dozsa — Pécs 0—0 ; Ferencváros — Videoton 1—1 ; Egyetértés — Zalaegerszeg 2—1 ; Tatabánya—Honvéd 1—1 ; Salgotarján — M.T.K. 0—2 ; Dorog — Csepel 1—2 ; Raba Etoszeged 1—0 ; Haladás — Vasas 1—3.

Clasament : 1. Ujpesti Dozsa — 30 p. ; 2. Ferencváros — 28 p. ; 3. Videoton — 27 p.

Un atac al echipei F. C. Liverpool la poarta formației Leicester, în semifinala cupei Angliei. După ce primul meci s-a încheiat la egalitate (0—0), rejucarea a fost cîștigată cu 3—1 de Liverpool, care s-a calificat în finala cu Newcastle programată la 4 mai.

ARBITRII SEMIFINALELOR CUPELOR EUROPENE

După cum se știe, la 10 și 24 aprilie, urmează să aibă loc semifinalele cupelor europene. Iată arbitrii, care vor conduce meciurile din tur, respectiv din retur, ale acestor jocuri.

C.C.E.: Celtic Glasgow — Atletico Madrid (Dogan Bacan — Turcia. **Rudolf Scheurer** — Elveția) ; Ujpesti Dozsa — Bayern München (Sergio Gonella — Italia) ; Pavel Kazakov — U.R.S.S.) ;

CUPA CUPELOR: Sporting Lisabona — F. C. Magdeburg (Ilia Nikolov — Bulgaria, **John Taylor** — Anglia) ; A.C. Milan — Borussia Mönchengladbach (Erich Linemeyer — Austria, A.F. Martinez — Spania).

CUPA U.E.F.A.: Fevenoord Rotterdam — V.f.B. Stuttgart (Nicolae Rainea — România, **John Paterson** — Scoția) ; Lokomotive Leipzig — Tottenham Hotspur (Roger Helies — Franța, A. Delcourt — Belgia).

PORTUGALIA—ANGLIA 0—0

LISABONA, 4 (Agerpres). — La Lisabona, în prezența a peste 15 000 de spectatori, s-a disputat întîlnirea amicală dintre selecționatele Portugaliei și Angliei. Partida s-a încheiat la egalitate : 0—0.

Au jucat următoarele formații : **PORTUGALIA :** Damas — Rebelo, Humberto, Jose Mendes, Artur, Toni, Octavio, Arnaldo, Jordao, Baptista, Joao ; **ANGLIA :** Parkes — Nish, Watson, Todd, Pejic, Dobson, Peters, Brooking, Bowles, Channon, McDonald (Ball).

● În preliminariile turneului U.E.F.A.: Elveția — Portugalia 0—1 (în tur 1—5).

Redacția și administrația : București, str. Vasile Conta nr. 16 ; telefoane : centrala 11.10.05, secția corespondenți 11.51.09, interurban 72 și 286 ; telex : sportrom buc. 180. Tiparul I. P. „Informația", București 40.368

Biblioteca municipală Tîrgu-Mureș

Mesajul adresat de tovarășul NICOLAE CEAUȘESCU asociației „Automobil Clubul Român"

Dragi tovarăși,

Imi este plăcut să vă adresez un călduros salut și cordiale felicitări cu prilejul Conferinței pe țară și al împlinirii a 70 de ani de la crearea primei asociații automobilistice din România, ale cărei frumoase tradiții le continuă astăzi „Automobil Clubul Român".

In condițiile dezvoltării generale a țării, ale sporirii și perfecționării producției industriale — a industriei naționale de autoturisme, în special — și ale înfăptuirii programului partidului de ridicare a nivelului de viață și de civilizație al întregului popor, mișcarea automobilistică din România va cunoaște o tot mai mare amploare. Aceasta pune sarcini deosebite în fața asociației dumneavoastră, chemată să desfășoare o largă activitate educativă în rîndul automobiliștilor, să contribuie, printr-o strînsă conlucrare cu organele de stat, la mai buna cunoaștere a normelor de conducere auto și la respectarea regulilor de circulație, la mărirea gradului de siguranță rutieră, să dezvolte spiritul gospodăresc pentru utilizarea cît mai rațională a combustibilului și lubrifianților.

Sînt convins că asociația dumneavoastră va face totul pentru a-și îndeplini în condiții cît mai bune aceste sarcini, încadrîndu-se astfel în eforturile generale ale întregului nostru popor, hotărît să întîmpine cea de-a 30-a aniversare a eliberării patriei și Congresul al XI-lea al partidului cu realizări cît mai însemnate în toate domeniile de activitate.

Urez tuturor celor peste 100 000 de membri ai asociației dumneavoastră succese și satisfacții tot mai mari în activitatea de producție și în viața personală, multă sănătate și fericire !

NICOLAE CEAUȘESCU

PROLETARI DIN TOATE ȚĂRILE, UNIȚI-VĂ!

Sportul

ZIAR AL CONSILIULUI NAȚIONAL PENTRU EDUCAȚIE FIZICĂ ȘI SPORT

ANUL XXX — Nr. 7734 | 4 PAGINI 30 BANI | Sîmbătă 6 aprilie 1974

Astăzi și mîine în Divizia A la fotbal

O ETAPĂ ECHILIBRATĂ, DOMINATĂ DE DERBYUL DE LA BRAȘOV: STEAGUL ROȘU—DINAMO

Etapa a XXIII-a (a 6-a a returului) programează, astăzi și mîine, în Capitală și în țară, următoarele 9 întîlniri :

BACĂU :	Sport Club	— A.S.A. Tg. Mureș
IAȘI :	Politehnica	— Steaua

Aceste două partide se dispută astăzi, iar cea de la Bacău va fi televizată.

CONSTANȚA :	F. C. Constanța	— C.S.M. Reșița
CLUJ :	Universitatea	— Politehnica Timișoara
PITEȘTI :	F. C. Argeș	— Jiul
BRAȘOV :	Steagul roșu	— Dinamo
ARAD :	U.T.A.	— Petrolul
BUCUREȘTI :	Rapid	— C.F.R. Cluj
	Sportul studențesc	— Universitatea Craiova

Toate partidele încep la ora 16,30 cu excepția celor din Capitală, care se vor desfășura în cuplaj, pe stadionul „23 August", în ordinea indicată mai sus, la ora 15 și, respectiv, 16,45.

Un duel așteptat în partida de mîine, de la Brașov, cel dintre dinamovistul G. Sandu și brașoveanul Gyorfi. Cei doi — în fotografie — în meciul Dinamo — Steagul roșu, disputat în turul campionatului.

După cum se poate desprinde din simpla lectură a programului acestei etape, cele 9 meciuri au, fără excepție, o mare importanță în disputa aprigă care se dă în prezent la cei doi poli ai clasamentului. **În mod deosebit, însă, atrag atenția întîlnirea de la Brașov, Steagul roșu — Dinamo, incontestabil derbyul etapei, și cea din „vedeta" cuplajului din Capitală, Sportul studențesc — Universitatea Craiova, meciuri în care dinamoviștii bucureșteni vor încerca să obțină cel puțin un egal (acolo unde gazdele sînt îmbatabile), pentru a se apropia și mai mult de primul loc, iar studenții craioveni se vor strădui, la rîndul lor, să păstreze, dacă nu să mărească, distanța față de urmăritori.** Nu mai puțin disputate se anunță și jocurile de la **Bacău, Iași, Arad** ca și „deschiderea" de pe stadionul „23 August" în care ultimele 4 clasate se luptă indirect pentru a se desprinde din zona retrogradării. În sfîrșit, la **Cluj, Pitești** și **Constanța** alte trei confruntări doar aparent mai detașate de tensiunea care domnește la extremitățile clasamentului. Să nu uităm, însă, că F. C. Argeș, ca și echipa de pe malul mării țintesc un loc pe podium, în timp ce în derbyul studențesc din orașul de la poalele Feleacului, ambele formații nu-și vor menaja forțele pentru a se menține dincolo de granițele subsolului și ale neliniștii.

Și, acum, iată cum arată și clasamentul la zi :

1.	U. CRAIOVA	22	14	4	4	46—23 32
2.	Dinamo București	22	11	5	6	32—22 27
3.	F.C. Argeș	22	11	3	8	34—32 25
4.	F.C. Constanța	22	10	4	8	35—26 24
5.	Steagul roșu	22	10	4	8	25—18 24
6.	U.T. Arad	22	10	4	8	25—26 24
7.	Steaua București	22	9	5	8	27—22 23
8.	C.S.M. Reșița	22	7	8	7	29—26 22
9.	Poli. Timișoara	22	7	8	7	24—23 22
10.	A.S.A. Tg. Mureș	22	9	4	9	27—35 22
11.	Jiul Petroșani	22	8	5	9	28—26 21
12.	„U" Cluj	22	8	5	9	20—20 21
13.	Rapid București	22	7	6	9	21—26 20
14.	Sp. studențesc Buc.	22	8	3	11	28—23 19
15.	Petrolul Ploiești	22	7	5	10	19—27 19
16.	C.F.R. Cluj	22	7	5	10	23—35 19
17.	Politehnica Iași	22	7	2	13	23—35 16
18.	Sport Club Bacău	22	6	4	12	21—33 16

Citiți în pag. a 3-a prezentarea meciurilor etapei.

UN NOU COMPLEX SPORTIV AL PIONIERILOR ÎN CAPITALĂ

„CIREȘARII" AU PRELUAT ȘTAFETA „VOINICELULUI"

Pe pîrtia deschisă de „Voinicelul" sectorului 4 au pornit acum și „Cireșarii" din sectorul 8.

Și simbolic, ștafeta a fost preluată de Parcul Copilului, din inima cartierului ceferiștilor, acolo unde un minunat cadru natural și-a subsumat cochetele și funcționalele spații de sport, joacă și agrement pentru pionierii, școlarii și preșcolarii acestui colț al Capitalei.

După o muncă asiduă, care a traversat perioada de iarnă și a antrenat într-un tineresc elan, constructiv și colectiv, întreprinderile și instituțiile din sectorul 8, mobilizate de inițiativa și preocuparea de zi cu zi a Comitetului de partid al sectorului, ieri a intrat în circuitul bazelor sportive **„Complexul sportiv Cireșarii"**. La inaugurarea festivă a acestuia au participat tovarășii **Gheorghe Cioară**, prim-secretar al Comitetului municipal de partid, primarul general al Capitalei, **Niculae Iosif**, prim-secretar al Comitetului de partid al sectorului 8, **Virgiliu Radulian**, președintele C.N.O.P., **Emil Ghibu**, secretar al C.N.E.F.S.

„Am păstrat integral vegetația parcului, frumusețea și... ozonul spațiului său verde, ca adiacente absolut necesare terenurilor de sport, joacă și agrement — ne-a spus președintele Consiliului pentru educație fizică și sport al sectorului 8, **Anton Netolinschi. Am „plantat" doar în spațiile disponibile, terenurile, pistele, mesele, aparatele de sport și joacă. Și iată-le acum, înflorind în acest aprilie, în această primăvară, pentru cele mai frumoase și sensibile flori ale noastre, copiii !"**

În acest anotimp al florilor, cînd pionierii se pregătesc să aniverseze un sfert de veac de la înființarea cravatelor roșii, „Cireșarii" — denumire inspirată după eroii curajoși, sinceri și întreprinzători ai romanului lui Constantin Chiriță — au pornit la drum. Pe drumul exercițiului fizic și sportului, unde pot culege roadele de o viață ale sănătății și vigoarei, ale tinereții fără bătrînețe, ale victoriei cinstite obținute în lupta cu ei înșiși, pentru autodepășire, cu adversarii. Pentru că educația fizică și

Paul SLAVESCU

(Continuare în pag. a 2-a)

Cupa tineretului — ediția de iarnă

FINALELE PE ȚARĂ LA TENIS DE MASĂ, ÎNAINTEA STARTULUI OFICIAL

PLOIEȘTI, 5 (prin telefon). Dacă totul va decurge conform celor stabilite — și nu avem deloc motive să fim neîncrezători — începînd de astăzi și pînă duminică spre ora prînzului, în patru săli de sport din localitate se vor disputa 1 100 de meciuri de tenis de masă. Ploieștiul va fi, așadar, gazda celei mai mari competiții sportive de masă, cu palete și mingea de celuloid, din cîte s-au organizat vreodată în țara noastră. Aproape 500 de concurenți — reprezentanți a multe mii de tineri care s-au întrecut în etapele inițiale — se înțelege, cei mai merituoși — au luat startul, la ora cînd cititi aceste rînduri, în finala pe țară la tenis de masă din cadrul ediției de iarnă a Cupei tineretului..

Vineri, în tot cursul zilei, pe măsură ce soseau în localitate, ploieștenii, școlarii, tinerii din întreprinderi și instituții, din unitățile cooperației meșteșugărești și de la sate, studenți și militari, mai înainte de a se interesa unde vor fi cazați, doreau să afle dacă pot merge imediat în sală pentru antrenamente. Firească această preocupare, dacă ținem seama că fiecare finalist este un posibil ocupant al celor trei locuri pe podiumul de premiere. Așteptîndu-se la asemenea normale pretenții, organizatorii le-au pus la dispoziție 37 de mese. Iar mingi ? Numărul acestora nu a fost limitat. Cei 99 de arbitri au calculat că indiferent de poziția pe care o va ocupa fiecare concurent în clasamentul final, nici unul nu va juca mai puțin de patru meciuri.

S-a luat măsura ca atît în cele două zile de întreceri cît și în seara cînd va avea loc spectacolul festiv, elevii să aibă acces gratuit în sala Victoria.

Se va detasa din această mare masă de concurenți vreun nume, care, peste ani, cînd va deveni campion al țării, să spună că la Cupa tineretului a făcut primul pas în tenisul de masă ? Foarte posibil !

Ion GAVRILESCU

A FOST ALCĂTUIT LOTUL REPREZENTATIV DE FOTBAL PENTRU ÎNTÎLNIRILE CU BRAZILIA ȘI ARGENTINA

În ședința de aseară a Biroului federal a fost stabilit lotul reprezentativ de fotbal în vederea meciurilor cu Brazilia și Argentina. Lotul are următoarea componență :

Răducanu, Jivan, Anghelini, Antonescu, Sameș, Dinu, Cristache, Hajnal, Beldeanu, Balaci, Broșovschi, Troi, Iordănescu, D. Georgescu, Kun, Neagu (Dumitrache), Lucescu, Marcu. Convocarea lui Dumitrache este în funcție de refacerea lui după accidentul suferit în meciul de miercuri de la Galați.

Lotul se va reuni luni dimineața la sediul F.R.F. după care se va deplasa la Snagov unde va susține, la 10 aprilie, un joc de verificare cu o echipă divizionară C.

Au fost definitivate și loturile de tineret,

CAMPIONATUL REPUBLICAN FEMININ DE BASCHET

Surpriză în prima zi: „U" Timișoara — Voința 69-68!

Campionatul republican feminin de baschet a continuat cu meciurile etapei a 25-a. Iată rezultatele și unele amănunte :

GRUPA 1—6

TIMIȘOARA, 5 (prin telefon). **UNIVERSITATEA TIMIȘOARA — VOINȚA BUCUREȘTI 69—68 (39—44) !** Timișorencele dornice de a valorifica la maximum avantajul terenului ,au luptat cu energie, s-au menținut mai tot timpul în apropierea adversarelor și cînd bucureștencele aveau trei puncte avans (mai erau 40 de secunde de joc), elevele antrenoarei Ruxandra Wittmann au realizat o surprinzătoare răsturnare de situație, prin punctele înscrise de Goian și Constantinescu. Au marcat : Balogh 2, Diaconescu 12, Goian 22, Czmor 1, Dobosi 6, Villanyi 17, Constantinescu 4, Füllöp 5 pentru Universitatea, respectiv Fierlinger 3, Andreescu 9, Simionescu 22, Ionaș 2, L. Rădulescu 10, Fortuna 16, T. Rădulescu 6. Au arbitrat bine I. Horvath și C. Călin.

RAPID — UNIVERSITATEA CLUJ 80—41 (44—19). Formația Rapid a speculat prompt desele inexactități ale adversarelor, acumulînd în min. 11 un avantaj de 20 de puncte : 24—4 ! În continuare, feroviarele, realizînd cîteva „ruperi" de ritm (în special prin Racoviță și Gugiu), și-au dominat net adversarele. Au marcat : Suliman 4, Csikos 8, Gugiu 29, Petrea 1, Bosco 10, Racoviță 23, Vasilescu 5, pentru Rapid, respectiv Székely 6, Moraru 12, Anca 8, Pop 4, Lazăr 1, Perde 2, Portik 5, Farkas 3. Au arbitrat bine St. Grecu și R. Schmidt.

POLITEHNICA BUCUREȘTI — I.E.F.S. 83—66 (34—23). Avînd un rol hotărîtor în pasionantul duel (pentru ocuparea primului loc) în care sînt angajate cele două echipe acest tradițional derby a fost, în prima sa parte, extrem de disputat. După ce I.E.F.S. a condus cu 12—10, iar în min. 9 scorul era egal (16—16), a urmat o perioadă de 7 minute, timp în care jucătoarele de la I.E.F.S. n-au marcat nici un punct, permițînd echipei Politehnica să se distanțeze : 29—16 (min. 16). Putem spune că această perioadă a constituit momentul psihologic al întîlnirii, deoarece — în continuare — în evoluția baschetbalistelor de la I.E.F.S. s-a observat o evidentă precipitare și crispare în construirea atacurilor, în timp ce Politehnica a acționat cu mult calm și eficiență. De altfel, aceste atuuri ale elevelor antrenorului Grigore Costescu s-au dovedit decisive, Politehnica făcînd astfel un pas mare spre cucerirea titlului de campioană. Au marcat : Pruncu 2, Szabados 24, Demetrescu 7, Savu 12, Taflan 10, Ciocan 28 pentru Politehnica, respectiv Pantea 2, Giurea 19, Mihalic 12, Szabo 20, Balai 1, Tita 12. Arbitrii E. Nicolaescu și D. Crăciun s-au achitat foarte bine de dificila misiune pe care au avut-o.

Adrian VASILESCU

GRUPA 7—12

SATU MARE, 5 (prin telefon). **CONSTRUCTORUL BUCUREȘTI — VOINȚA TG. MUREȘ 81—60 (48—28).** După ce, în cursul dimineții, toate baschetbalistele de la Voința au trecut probele de control, cîștigînd drept de joc, ele au întîlnit, după-amiază, echipa Constructorul de care au fost întrecute cu un scor categoric. Au înscris : Gugu 21, Seifert 5, Gheorghe 20, Pescăruș 10, Popescu 11, Tomescu 8, Moraru 6 pentru Constructorul, respectiv Lörincz 17, Opriciu 14, Brassai 11, Daichendt 6, Szabo 2, Ady 8, Marton 2. Au arbitrat bine G. Dutka și M. Dimancea.

CRIȘUL ORADEA — UNIVERSITATEA IAȘI 42—53 (18—30). Absența jucătoarelor Balogh și Dudaș din formația orădeană s-a făcut din plin simțită. Au înscris : Gorea 16, Anichiței 14, Haraga 10, Pieptu 8, Nichifor 4, Aprolö 1 pentru Universitatea, respectiv Chvatal 15, Bodor 7, Székely 6, Boca 5, Varga 5, Casetti 2, Furuiaș 2. Au arbitrat V. Turcu și M. Dimancea.

SĂNĂTATEA SATU MARE — OLIMPIA BUCUREȘTI 69—83 (20—36).

Ștefan VIDA-coresp.

ACTIVITATEA SPORTIVĂ DE MASĂ

AZI ȘI MÎINE, ÎN CAPITALA

Sfîrșitul săptămînii programează o agendă bogată în activitatea de masă din Capitală. În toate sectoarele Municipiului vor avea loc întreceri în cadrul fazei pe asociație a ediției de vară a „Cupei tineretului" și a „Crosului tineretului". O frumoasă acțiune promite „Duminica cultural-sportivă" din pădurea Buda-Argeș, cu un program bogat și variat, cuprinzînd concursuri de orientare turistică, jocuri distractive, ștafete aplicative și altele. Un concurs popular de bicicletă pentru copii va avea loc duminică, de la ora 9, cu plecarea din fața Parcului Libertății.

CICLOTURIȘTII LA START !

Duminica aceasta marchează începutul sezonului pentru amatorii de excursii pe bicicletă din Capitală. La ora 9 ei sînt așteptați la întîlnirea din fața Bazei hipice din calea Plevnei, urmînd ca la ora 10 să ia startul spre Mogoșoaia. Cicloturiștii vor străbate următorul traseu : Calea Plevnei, piața Kogălniceanu, bd. Gh. Gheorghiu-Dej, bd. Bălcescu, bd. Magheru, bd. A. Ipătescu, piața Victoriei, șos. Kiseleff, piața Scînteii, șos. Străulești, Mogoșoaia.

Atletismul promite să se înscrie convingător în multiplele activități sportive ale vacanței de primăvară, care a și început...

Foto : Ștefan CIOTLOȘ

ZILE DE PRIMĂVARĂ, ZILE DE VACANȚĂ

● Aproape 800 de elevi sportivi în taberele centrale ale M.E.I. ● La Ploiești, Brașov și Sibiu, finale ale campionatelor școlare la tenis de masă, lupte și judo ● Obiectiv turistic principal pentru elevii din întreaga țară : Bucureștiul...

De vineri, după ultima oră de curs și pînă la 22 aprilie, elevii din școlile de toate gradele străbat frumoasele zile ale vacanței de primăvară. A început o perioadă de destindere, după un trimestru de muncă susținută, rodnic în rezultate (cataloagele ne sînt martore !), de odihnă activă, așa cum sînt de obicei, vacanțele școlarilor noștri.

● Destindere înseamnă — în mare măsură — activitate sportivă. Avem în vedere, de pildă, acțiunile centrale pe care le va organiza Ministerul Educației și Învățămîntului cu elevii care au realizat încă de pe băncile școlii pași siguri spre performanță. **Aproape 800 de elevi și eleve din întreaga țară își vor continua activitatea de instruire în taberele de la Paring, Vîrful cu Dor, Piatra Arsă, Cota 2 000,** ca în cazul schiorilor și a celor specializați în săniuțe. Atleții vor fi găzduiți la **Cimpulung Muscel** (cartierul general al elevilor sportivi, pasionați după probele de alergări, sărituri și aruncări), **Gîrbova, Clăbucet-plecare, Cheia-Rîșnov, Căminul Alpin** și **Piriul Rece.** Simpla enumerare a acestor puncte turistice ale țării lasă să se întrevadă pe ce anume se va pune accent în pregătirea elevilor atleți.

Pentru caiaciști și canoiști, o noutate : **Snagovul** a fost schimbat cu **Orșova.** Noua pistă de apă a... noii așezări de pe malul bătrînului Danubiu va oferi condiții excelente de activitate. În același timp, înotătorii se vor instala în stațiunea **Neptun** de pe litoral, iar gimnaștii și gimnastele de la „sportivă" vor face popas la **Slănicul Moldovei.**

De subliniat faptul că, la reușita activităților din taberele centrale ale elevilor sportivi, își vor aduce contribuția (nădăjduim, la fel de generoasă ca și în vacanțele precedente), cadre didactice cu o excelentă pregătire tehnică, cu o bogată experiență pedagogică, în frunte cu directorii **Gh. Ristea** (Piatra Arsă), **M. Sulică** (Paring), **C. Iovan** (Vîrful-cu-Dor), **M. Răuțoiu** (Cimpulung), **A. Barta** (Căminul Alpin), **Gh. Ardeleanu** (Cheia-Rîșnov), **M. Milicin** (Orșova), **D. Ionescu** (Neptun) etc.

● Destindere printr-un regim de tabere, dar și prin competiții. Este o altă latură a activităților sportive ale elevilor noștri în această vacanță de primăvară. Înainte de toate, ei vor fi prezenți, la Ploiești în zilele

(Continuare în pag. a 3-a)

AU ÎNCEPUT CAMPIONATELE NAȚIONALE DE HALTERE PENTRU JUNIORI

GALAȚI, 5 (prin telefon). Azi au început în Sala sporturilor din localitate campionatele naționale individuale de haltere rezervate juniorilor, la care participă 230 de concurenți din 36 de cluburi și asociații sportive.

Iată primele rezultate — juniori mari — CATEG. MUSCĂ : 1. St. Dinu (Progresul București) 177,5 kg, 2. V. Lucaci (Viitorul Cluj) 172,5 kg, 3. Gh. Maftei (Șc. sp. Galați) 167,5 kg ; juniori mici — C. Chiru (Olimpia București) 170 kg ; CAT COCOȘ — juniori mici — E. Chivu (Gloria Bistrița). La juniori mari virtual campion este **M. Chiamil** (S.N. Constanța), care la stilul smuls a realizat un nou record național cu 97,5 kg.

Întrecerile continuă sîmbătă și duminică. **(LO.)**

Astăzi și mîine, în sala Floreasca

VOR FI DESEMNAȚI CAMPIONII ȚĂRII LA JUDO

În sala Floreasca din Capitală vor avea loc, astăzi și mîine, **finalele campionatelor republicane individuale de judo ale seniorilor.** Competiția finală — aflată la a VI-a ediție — reunește un mare număr de judoka. La categoria ușoară sînt cei mai mulți (29), printre care și campionul de anul trecut **Ștefan Pop** (Dinamo Brașov). De altfel și la celelalte categorii își vor apăra titlurile campionii ultimei ediții. Iată și numărul finaliștilor la celelalte categorii : semimijlocie — 27, mijlocie — 28, semigrea — 24, grea — 27 și open — 18 (primii 6 sportivi clasați la mijlocie, semigrea și grea).

Confruntările se vor desfășura pe două saltele, aplicîndu-se noile modificări ale regulamentului internațional. Pentru aceste finale au fost selecționați nu mai puțin de 20 de arbitri — 10 din Capitală și 10 din provincie.

Programul competiției : **ASTĂZI,** de la orele 11 și 17,30 : întrecerile concurenților de la categoriile mijlocie, semigrea și grea; **MÎINE,** orele 10,30 și 17 : confruntările la categoriile ușoară, semimijlocie și open.

Dinamoviștii bucureșteni la ultimul antrenament

Foto : S. BAKCSY

SPORTURI TEHNICO-APLICATIVE

ALPINIȘTII ÎN RETEZAT

Într-o zi însorită ce prevestea primăvara am coborît din tren în micuța haltă Ohaba de sub Piatră, pentru a urca spre culmile Retezatului, unde alpiniștii aveau să-și dispute ultima confruntare pentru desemnarea campionilor anului 1974 la tineret, fete și băieți.

Pînă să vină autobuzul de Nucșoara, mi-am desfătat privirea, lăsînd-o să hoinărească spre sud, peste Țara Hațegului, unde crestele înzăpezite închid orizontul. Și din noianul piscurilor profilate pe cer, unul era bont. N-a fost nevoie să întreb de numele lui, pentru că s-a recomandat singur. Era vîrful Retezat, cel căruia, după cum spune legenda, i-a retezat creștetul, cu resteiul plugului, un ciclop.

De la Nucșoara un drum forestier mă poartă din sus de Cîlnig, iar de acolo, pe cărarea acoperită cu gheață verde și zăpadă, urc la cabana Pietrele. Cînd am ajuns acolo, zvon de veselie se răspîndea prin rariștea de pădure de la cei peste o sută de alpiniști, ieșiți cu schiurile pe pîrtiile cu zăpadă neașteptat de bună.

Dimineața la ora 8 urcăm la refugiul Gențianei, unde ne întîmpină o efervescență deosebită. Antrenorii dau tinerilor alpiniști ultimele directive. Arbitrii controlează echipamentul și materialele.

Un aparat de radio anunță ora 8 și din clipa aceasta începe ultima etapă a campionatului de alpinism și prima etapă a Alpiniadei republicane pentru tineret pe anul 1974.

Croindu-și drum în stratul de zăpadă, prin care uneori se înfundau pînă la brîu, „cei o sută" zoresc spre asprele prăvălișuri ale Retezatului, pentru a-și înfrunta adversarii lor direcți: vîrfurile și pereții.

La Bordul Tomii, lungul șir de temerari, încălzit de urcuș și greutatea poverilor, se împarte în două, începînd lupta cu muntele după cum credeau de cuviință. Coloana din stînga, mai numeroasă, urcă prin căldarea sălbatică a Pietrelor pînă în șaua Pietricelelor. Vrea să dea bătălia de început cu cele mai redutabile obstacole. Vîrful Mare îi întîmpină cu un interminabil urcuș acoperit cu zăpadă înghețată; Porțile Închise și muchia dinspre vîrful Păpușa cu crestele lor ascuțite ca lama îi supun la un examen de echilibristică, iar Muchia Mare, cea care și-a înșirat pe linia de cumpănă cîțiva monoliți, le cere o complicată manevră de corzi și scărițe pentru a ajunge pînă la creastă.

De aici, din creștetul decanului de altitudine al masivului, privim în uriașul găvan al Bucurii, cea mai mare căldare glaciară din Carpații românești. Pe măsura marii căldări, natura i-a dăruit minunatul tău Bucura (aproape 11 hectare), cel mai mare lac de altitudine din Carpații noștri. Zona înconjurătoare și căldarea enormă a Bucurei, modelată de ghețari fac din această măreție mută un muzeu ce atestă un trecut zbuciumat care, prin intermediul oamenilor de știință, și-a împărtășit istoria de milenii.

După trei zile de concurs, comisia de organizare inițiază și o ascensiune festivă pe vîrful Retezat în cinstea marilor evenimente ale anului: 30 de ani de la eliberarea patriei și Congresul al XI-lea al partidului.

Seara, la cabană, tinerii alpiniști și-au primit răsplata efortului sportiv, prin conferirea titlurilor de campioni, cîștigate în majoritate de echipele studențești, care de la un an la altul devin tot mai puternice.

Iată rezultatele: **Echipe — fete**: 1. I.P.G.G., 2. Politehnica Timișoara, 3. „U" Brașov. **Individual — fete**: 1. Pricha Anemarie, 2. Nițescu Crina, 3. Cislea Elena. **Echipe — băieți**: 1. Torpedo Zărnești, 2. Politehnica Timișoara, 3. I.P.G.G. **Individual — băieți**: 1. Santo Petru, 2. Săplacan Gavril, 3. Grigore Virgil.

Emilian CRISTEA
maestru emerit al sportului

PREOCUPĂRI LA CLUBUL SPORTIV MUNICIPAL BUCUREȘTI

Printre preocupările majore ale Clubului sportiv municipal București se numără și sporturile tehnico-aplicative, pentru popularizarea cărora au fost luate o serie de importante măsuri care au și început să fie traduse în viață.

Cu sprijinul Comitetului municipal de partid, a fost repus în funcțiune, după întrerupere de 12 ani, turnul de parașutism din parcul „23 August". Activitatea începută de cîteva săptămîni se desfășoară într-un ritm susținut și în curînd va fi brevetată prima promoție de parașutiști de turn. Asigurînd condiții optime de desfășurare a procesului de instruire, de la baza materială și pînă la cadrele tehnice calificate Clubul sportiv municipal și-a propus ca în cursul anului 1974 să pregătească în această disciplină circa 14 000 de tineri și tinere. Pentru selectarea acestui mare număr de viitori parașutiști au fost create cercuri de parașutism în 178 de întreprinderi, instituții, licee și școli.

Au fost de asemenea organizate și 26 de cercuri de aero-navomodelism și rachetomodelism, care cuprind peste 200 de tineri. În această activitate se resimte însă lipsa unor ateliere adecvate și, mai ales, a materialelor și pieselor necesare construcțiilor. În scopul înlăturării acestui neajuns se preconizează înființarea unui centru de inițiere-model, utilat cu tot ce este necesar, la Grupul școlar I.R.M.A.

O disciplină tehnico-aplicativă în curs de organizare este cartingul. În prezent sînt aproape pe terminate, într-unul din atelierele Administrației parcurilor, 73 de carturi. Ele vor fi repartizate la toate filialele clubului din sectoare. Pînă acum au fost organizate piste de carting în parcul Herăstrău și în parcul Fundeni.

Unele rezultate au fost obținute și în ceea ce privește tirul de masă și orientarea turistică. Există cîteva cercuri de orientare turistică, precum și o secție care desfășoară diferite concursuri în pădurile din împrejurimile Capitalei.

Pe agenda de lucru a conducerii clubului se află înscrise și alte preocupări în direcția sporturilor tehnico-aplicative cum este de exemplu, organizarea unor competiții pe Capitală cu posesorii de motociclete și altele.

Ion HOABĂN

UN BOGAT PROGRAM COMPETIȚIONAL PENTRU „VÎNĂTORII DE VULPI"

Odată cu primăvara au ieșit în aer liber și radioamatorii. După ce și-au pus la punct puștile electronice „vînătorii de vulpi" caută să-și îmbunătățească pregătirea fizică alergînd zilnic cît mai mulți kilometri pe teren variat.

Primii vor lua startul participanții la etapele competiției de masă „Cupa României". Conform regulamentului, fiecare radioclub județean poate să înscrie un număr nelimitat de concurenți, astfel că se contează pe o participare numeroasă, în special la probele de juniori. Comisiile județene care răspund de organizarea acestor etape — ne referim la cele din Harghita și Cluj — vor trebui să ia, din timp, toate măsurile pentru a asigura o bună desfășurare a competiției.

În ce privește campionatul republican este necesar să se acorde o atenție deosebită etapelor județene, astfel ca la faza finală — de la Buzău — să ajungă concurenții cei mai bine pregătiți, susceptibili de selecționare în lotul republican.

Anul acesta (între 8—12 august) Federația română de radioamatorism organizează un important concurs internațional de „vînătoare de vulpi", la care au fost invitate să participe reprezentativele mai multor țări europene. Concurenții noștri vor trebui să se prezinte în condiții optime la această prestigioasă competiție, avînd obligația să confirme frumoasele rezultate obținute, anul trecut, la campionatele europene, cînd au obținut o medalie de bronz la individual și locul IV în clasamentul pe națiuni.

În plus, „vînătorii" vor participa și la o serie de concursuri peste hotare: în Republica Democrată Germană („Cupa Mării Baltice"), Polonia, Ungaria și Cehoslovacia. Lotul reprezentativ este deschis oricărui concurent, în funcție de rezultatele obținute în competițiile interne ce urmează să înceapă curînd.

Hristache HÎNCU
antrenor federal

PROFIL
MAREA PASIUNE A ZBORULUI

Drumul parcurs de ing. Emil Iliescu în aviația sportivă este specific oamenilor născuți pentru o mare pasiune. Zborul l-a cucerit, ca pe atîția alți ași, încă de copil. Pe cînd nu avea încă 14 ani a intrat în școala de zbor fără motor. Era în 1940. În 1943, „puștiul" de la Arad urma cursurile școlii de instructori de planorism la Cîmpeni, iar în 1945 a devenit instructor de zbor. Între timp și-a făcut studiile inginerești de specialitate, a pregătit serii întregi de elevi, a încercat și recepționat numeroase aparate. În 1951 este brevetat ca pilot de avion. În prezent, lucrează ca specialist la I.C.E. „Electronum".

L-am urmărit pe Emil Iliescu evoluînd în numeroase competiții naționale și internaționale, la ediția a X-a a Campionatelor mondiale de planorism de la Leszno. Și de fiecare dată ne-am întrebat: în ce excelează el? În pregătirea tehnică, în tactica de concurs sau este... urmărit de noroc? În nici un caz nu a fost vorba de ultima ipoteză. Dar este evident că la Iliescu pregătirea de specialitate, pregătirea fizică excepțională sînt completate de un deosebit simț al zborului. El a cucerit trei titluri de campion republican la planorism. În 1963 a ocupat locul II în concursul internațional de planorism al Ungariei, a stabilit trei recorduri republicane de zbor fără motor, este posesor al insignelor „C" de argint și „C" de aur cu două diamante ale F.A.I. Pentru performanțele realizate a fost distins cu titlul de maestru al sportului.

Contribuția ing. Iliescu la descoperirea și studierea fenomenului de „undă lungă" din zona Făgărașilor este deosebită. El a reușit să atingă, în curenți de undă, altitudinea de peste 8000 m. De cîte ori a decolat cu planorul și avionul? De peste 8000 de ori, totalizînd peste 1700 de ore de zbor. Pentru activitatea sa i-a fost decernat, de curînd, titlul de maestru emerit al sportului.

Viorel TONCEANU

CÎTEVA REZULTATE PROMIȚĂTOARE ALE RUTIERILOR NOȘTRI ÎN BULGARIA

— Iată-ne, Constantin Voicu, din nou, față-n față. Vă propun să intrăm direct în subiect.

— De acord.

— Așadar, zilele trecute, lotul nostru pentru apropiata Cursă a Păcii, al cărui responsabil tehnic sînteți, s-a întors din Bulgaria.

— Am participat acolo la șapte concursuri, unul mai „tare" decît celălalt.

— Să derulăm, pe scurt, filmul fiecărei competiții.

— Prima, la Stara Zagora. Băieții s-au prezentat la start după ce făcuseră, în ziua precedentă, un drum obositor cu mașina. Au alergat 125 km alături de bulgari, polonezi și cehoslovaci. Mai bine s-au clasat Vasile Teodor, Vasile Pascale și Nicolae David. A doua zi — un circuit, care a inclus și escaladarea unui deal. A triumfat un sportiv al țării gazdă. Vasile Sălăjan a venit al șaselea, iar Nicolae Andronache al optulea. A urmat „Cupa Șipka", la Kazanlîk, probă în circuit (88 km), în care cel mai bine s-a comportat Nicolae Gavrilă (locul 6). Selecționabilii au început să demonstreze din acest moment că pot mai mult. Apoi, la Gabrovo, cea mai grea cursă. 100 km în 4 ture, cuprinzînd în traseu și un deal ce a pus probleme foarte mari turorr. Dintre participanți (bulgari, polonezi și români), singurii care au terminat în bloc au fost reprezentanții noștri. Prima satisfacție deosebită: Vasile Sălăjan cîștigă, iar Vasile Teodor „iese" al șaselea. La Traianov s-au rulat 88 km. Vasile Teodor — locul 3, Nicolae Gavrilă — 6. Ultimele întreceri au avut loc la Pleven: un circuit de 80 km (Vasile Teodor pe locul 4, iar Vasile Sălăjan pe 5) și o cursă de 110 km, extrem de dură. Pentru cei mai buni cicliști bulgari, aceasta era un decisiv criteriu de selecție înaintea plecării la cîteva concursuri în Italia. Vă închipuiți cum au abordat ei alergarea!

După 40 km, Nicolae Gavrilă și Nicolae David evadează, împreună cu trei bulgari. La un moment dat, atacă Gavrilă și un rutier din țara vecină. Românul sesizează spre final că adversarul său nu mai are resurse și... nu scapă ocazia, trecînd cel dintîi linia de sosire.

— Deci, rezultate satisfăcătoare, promițătoare, înregistrate la aproximativ o lună înaintea marelui start.

— Pot aprecia drept foarte utilă perioada pregătitoare din Bulgaria. Am rulat în total (competiții plus antrenamente) 1 000 km. Băieții noștri au dovedit o deosebită poftă de concurs, terminînd proaspeți întrecerile. Aceasta este, cred eu, cîștigul cel mai însemnat. Am putut face, indiscutabil, o preselecție, urmînd ca următoarele verificări — dintre care se disting „Turul mediteraneean" și „Cursa munților" — să stabilească numele celor care vor alerga în „Cursa Păcii", țintind o comportare onorabilă. Nimeni nu este senator de drept, așa că fiecare trebuie să muncească virtos în continuare.

Geo RAEȚCHI

După C.M. de hochei (grupa B) de la Ljubljana

CAUZELE UNUI LOC MODEST, UNUI JOC SLAB

Iubitorii sportului din țara noastră, cei ai hocheiului în mod special, au urmărit cu un sentiment de justificată decepție evoluția echipei naționale a României în grupa B a Campionatului mondial, evoluție soldată — după cum se știe — cu ocuparea unui modest loc șase, ultimul dinaintea celor două care ar fi condus la retrogradarea în grupa C.

Există cauze obiective, dar și subiective, care au determinat acest rezultat, **cel mai slab din ultimii 3 ani, al formației noastre.** Este indiscutabil faptul că întrecerea din grupa B a C.M. devine din ce în ce mai grea, poartă amprenta echilibrului, iar clauza regulamentară, potrivit căreia un sfert din numărul echipelor trebuie să retrogradeze, îi dă un caracter de mare tensiune nervoasă, de dramatism chiar.

Așa se explică, într-o oarecare măsură, locul necorespunzător ocupat de echipa noastră, ceea ce însă nu poate justifica, în nici un caz, jocul slab, uneori sub orice critică, practicat de hocheiștii români.

Din păcate, la încheierea competiției în lotul nostru (prea puțin afectat de insucces) s-a vînturat ideea (optimistă) cum că **tot eșecul din sala Tivoli s-ar datora... ultimelor 10 minute slabe din partida cu Japonia cînd am pierdut meciul cu 4—6, după ce conduceam cu 4—3, că în cazul unei victorii ne-am fi clasat pe locul 4 în grupă (ceea ce reprezintă poziția a 10-a în lume) și lucrurile n-ar fi stat de loc rău.** O asemenea mentalitate liniștitoare ni se pare deosebit de periculoasă, și dacă nu vom face toate eforturile pentru a o dezrădăcina este greu de presupus că sportul cu puc și crosă din țara noastră va putea înregistra progresele cu care rămîne dator pentru baza materială mereu mai bună ce i se pune la dispoziție.

Trebuie să fie foarte clar că o victorie în meciul cu hocheiștii niponi ar fi modificat doar LOCUL echipei noastre, dar nu putea schimba prea mult constatarea generală că ea a evoluat mult sub posibilități, deși a avut un program de pregătire amplu, și — de ce să n-o spunem — destul de costisitor.

O primă și mare eroare (la care ne simțim într-o oarecare măsură părtași) este aceea că, în urma cîtorva meciuri de verificare bune, au fost supraevaluate posibilitățile echipei noastre și subestimate cele ale adversarelor din grupă. Nu s-a ținut seama de faptul că partenerii din aceste teste, deși valoroși și puternici, susțineau — totuși — partide fără miză, care nu-i obligau să se concentreze și să se mobilizeze la maximum pentru victorie.

Abia în primul joc de la Ljubljana (cu Olanda) am văzut că în fața unui adversar teoretic mai slab, lucrurile nu stau simplu, cînd el este decis să-și reverse toate rezervele de energie pe gheață. **Înfrîngerea din acel meci (care a constituit un șoc psihologic puternic) ne-a relevat și un alt fapt ce avea să se confirme integral pe parcursul competiției. Și anume că echipa noastră a depășit vîrful formei sportive, că ea se afla la Ljubljana în partea de declin a curbei.**

La toate acestea s-au adăugat **forma foarte slabă a portarului Netedu** (excelent în toate meciurile din țară), **jocul plin de greșeli al apărării** (unde a făcut față un singur fundaș, veteranul **Dezideriu Varga**, demn de toată admirația), **lipsa de coeziune a atacului**, compartiment în care ne-am prezentat cu o singură linie omogenă, iar celelalte două — descompletate cu puțin înaintea plecării la Ljubljana — nemaiputînd fi închegate în nici una din variantele încercate pe parcursul campionatului.

Greul luptei a căzut pe umărul jucătorilor vechi, **Dumitraș, Varga, Basa, Pană, Gh. Huțanu, Gheorghiu**, cei tineri (**Justinian, Tone, Nistor, V. Huțanu, Mircioiu**) fiind depășiți de ritmul și tensiunea întrecerii. Un capitol aparte îl constituie **Doru Tureanu.** Acest jucător de un real talent, socotit drept unul din pionii de bază ai echipei, a evoluat total șters, a făcut un simplu act de prezență pe gheață, n-a luptat nici o clipă, n-a manifestat — parcă — interes față de întrecere, obligîndu-ne la întrebarea gravă, dacă el iubește într-adevăr hocheiul, sport pentru care credeam că are atîta vocație?!

În sfîrșit, moralul echipei la acest turneu a fost neînchipuit de șubred.

Pe tot parcursul competiției, formația noastră nu a fost capabilă să depășească nici un moment dificil, să răstoarne și să întoarcă în favoarea sa un rezultat, printr-un efort colectiv de voință, ba dimpotrivă — a avut perioade de căderi, primind goluri în serie, care au decis, în intervaluri foarte scurte, soarta unor meciuri întregi. Cu Olanda, de pildă, s-au primit 3 goluri în 2 minute, cu S.U.A. — 4 goluri în 9 minute, iar cu R. F. Germania (trist record) 2 goluri în 12 secunde!

Desigur, învățămintele acumulate la actuala ediție a grupei B a C.M. trebuie să conducă la o serie de măsuri și soluții care să elimine neajunsurile constatate, să determine saltul valoric mult așteptat al hocheiului nostru.

Valeriu CHIOSE

EVOLUȚIA ECHIPEI ROMÂNIEI ÎN GRUPA B A C.M. ȘI J.O.

1963 (Stockholm) — locul III (7 echipe); **1964** — (Innsbruck) — locul IV (8); **1965** (Tampere) — nu a participat; **1966** (Zagreb) — locul II (8); **1967** (Viena) — locul II (8); **1968** (Grenoble) — locul IV (6); **1969** (Ljubljana) — locul VI (8); **1970** (București) — locul VII (8); **1971** (Berna) — echipa României a jucat în grupa C; **1972** (București) — locul IV (7); **1973** (Graz) — locul IV (8); **1974** (Ljubljana) — locul VI (8).

DE REȚINUT...

● **Echipa României a jucat 52 de minute în inferioritate numerică, primind 4 goluri în acest interval, și 72 de minute în superioritate numerică, marcînd... 2 goluri.**

LUPTĂ STRÎNSĂ ÎN SELECȚIA JUNIORILOR LA TENIS

Terenurile din incinta ștrandului Tineretului găzduiesc ultimele serii de partide pentru preselecția loturilor de juniori și junioare. Categoria juniorilor mari este foarte disputată favoriții nefiind scutiți de înfrîngeri. Vasile Dumbravă (Steaua) și Cornel Barbu (Dinamo Brașov) au cîte 4 victorii, iar Călin Ionescu (Dinamo Buc.), Paul Bozdog (Progresul) și Dan Oprea (Dinamo Brașov) cîte 3 victorii. Probabil departajările pentru ocuparea primelor locuri se vor decide la ghemaveraje.

Rezultate: **V. Dumbravă** a învins pe: P. Bozdog cu 2—6, 10—8, 6—1; Oprea Dan 10—8, 4—6, 6—1; S. Chișiu (Sc. sp. Sf. Gheorghe), 5—7, 6—3, 6—3, C. Barbu 6—4, 2—6, 6—4. **C. Barbu** învinge pe: L. Soare (Steaua) 6—0, 5—7, 6—1; Oprea Dan 2—6, 9—7, 6—2; P. Bozdog 3—6, 6—4, 6—3; S. Chișiu 6—0, 6—1. **C. Ionescu** cîștigă la: V. Dumbravă 7—5, 6—2; L. Soare 6—1, 7—5; S. Chișiu 6—4, 6—1. **P. Bozdog** obține victorii la: J. Bîrcu (T.C.B.) 6—2, 6—2; L. Soare 6—1, 6—2 și C. Ionescu 6—4, 6—3. **Dan Oprea** se impune în fața lui: J. Bîrcu 5—7, 6—3, 6—4; L. Soare 6—2, 3—6, 6—2; S. Chișiu 6—3, 6—2. **J. Bîrcu** învinge pe S. Chișiu cu 6—2, 6—0 și C. Ionescu 6—3, 6—3.

Junioare 15—16 ani: **Doina Ionescu** (Dinamo) — învinge pe: Mia Romanov (Cutezătorii) 7—5, 6—1; Ioana Nichita (Progresul) 6—2, 8—6; Dana Ploieșteanu (Steaua) 6—3, 6—1; Dana Davidescu (Petrolistul Cîmpina) 6—2, 6—3. **Ioana Nichita** — Rodica Gheorghe (Dunărea Galați) 2—6, 6—1, 6—3. **Mia Romanov** — Dana Ploieșteanu 6—0, 8—6. **Rodica Gheorghe** — Mia Romanov 6—3, 7—5. **Dana Davidescu** — Rodica Gheorghe 6—2, 6—2.

Din lectura acestor rezultate se poate constata un echilibru de forțe și oarecum inconstanța juniorilor, fapt obișnuit la primele concursuri în aer liber. Azi se vor încheia concursurile și la grupele de preselecție juniori și junioare 15—16 ani și fete 13—14 ani. (**S.I.**)

BOX

SPORTIVI ROMÂNI PESTE HOTARE

PUGILIȘTII DE LA VOINȚA VICTORIOȘI ÎN POLONIA

Zilele trecute, selecționata de box Voința UCECOM s-a înapoiat dintr-un turneu efectuat în Polonia, unde a disputat două meciuri în compania unor formații locale. În prima partidă, pugiliștii de la Voința i-au întîlnit pe reprezentanții orașului **Grudziadz**, pe care i-au întrecut cu scorul de 13—7.

Din rîndul echipei române s-au remarcat „semimusca" **Alexandru Turei** (care a fost aplaudat în repetate rînduri de spectatorii polonezi, pentru frumusețea boxului practicat), învingător prin abandon și **Gheorghe Pușcaș** care, deși a evoluat la o categorie superioară (semimijlocie), a terminat învingător tot înainte de limită. Dintre ceilalți victorioși îi amintim pe **Mihai Teofil, Ladislau Mathe** și tînărul cîștigător al „Criteriului tineretului" de anul trecut, la categoria muscă, **Ion Gavrilă.**

Cel de-al doilea meci s-a disputat **la Elblag**, localitate situată la 60 km **de Gdansk**, în compania selecționatei orașului. De data aceasta, boxerilor români le-a fost opusă o adversară mai puternică, disputa fiind mult mai echilibrată. De altfel, rezultatul (10—10) este edificator. Și de data aceasta, **Alexandru Turei** și **Gheorghe Pușcaș** au obținut tot victorii înainte de limită, lăsînd o frumoasă impresie. De asemenea, sportivul buzoian **Ion Gavrilă** a terminat și de data aceasta victorios.

LOTUL DE TINERET ÎN ALGERIA

Echipa națională de tineret, care se pregătește pentru campionatele europene de la Kiev, va întreprinde, în cursul lunii aprilie, un turneu în Algeria. Se vor efectua antrenamente comune și vor avea loc două întîlniri cu echipe algeriene similare.

Vor face deplasarea, însoțiți de antrenorul emerit **Teodor Niculescu**, următorii pugiliști: **P. Dragu, N. Robu, C. Buzduceanu, T. Tudor, Fl. Ghiță, C. Hajnal, D. Cimpoieșu, P. Istrate, V. Didea, M. Simon** și **C. Dafinoiu.**

LA TURNEUL STRANDJATA

La tradiționalul turneu internațional de box „Strandjata", organizat de Federația de specialitate din Bulgaria, vor lua parte anul acesta trei sportivi români: **Mihai Toma, Cornel Hoduț,** și **Marian Constantinescu.** Ei sînt însoțiți de antrenorul **Luca Romano.** Competiția se va desfășura între 14 și 16 aprilie.

ZILBERMAN, GYÖRFFI ȘI S. MIHALCEA — SUSPENDAȚI

În cadrul ultimei ședințe a Biroului federației române de box, luîndu-se în discuție comportarea participanților la „Turneul primăverii", s-au luat următoarele hotărîri:

— pentru grave abateri disciplinare, boxerii **Sandu Mihalcea** și **Ion Györffi** (ambii de la Dinamo București) sînt scoși din lotul republican și suspendați pe timp de un an de zile de la orice activitate internațională;

— pentru abateri similare, boxerul **Victor Zilberman** (Steaua) se suspendă pe timp de un an de la orice activitate internațională.

UN NOU COMPLEX SPORTIV

(Urmare din pag. 1)

sportul constituie un mijloc important în amplul proces de creștere și educare a tinerelor generații. În această sferă se și înscrie minunatul dar pe care partidul și statul l-au oferit în acest an aniversar, copiilor. 30 000 de metri pătrați, atîta are Complexul „Cireșarilor". Dar nu dimensiunile în sine impresionează în primul rînd (deși estetica ovalului plasat lîngă leagănul rugby-ului grivițean nu te poate lăsa indiferent), ci ingeniozitatea cu care cei care l-au conceput au știut să alcătuiască un adevărat mozaic al sportului. Sînt aci la dispoziția viitorilor performeri, cîte două terenuri de tenis și volei, cîte unul de baschet și handbal, o pistă circulară bituminată și una în linie dreaptă, cu cîte 4 culoare, pentru alergări (de ce nu și biciclete sau carturi ?), sectoare de sărituri în înălțime, lungime și aruncarea greutății, 6 mese de tenis din beton (atît de bine realizate încît verdele lor te obligă să-i pipăi suprafața pentru a te convinge că nu-s din lemn !), 8 mese de șah (tot turnate !), zid de inițiere la tenis, pistă pentru ștafetă aplicativă, popicărie acoperită, cu două piste, sector de gimnastică, ring de box și o platformă pentru atletică grea — toate gata de start. Singurul încă în așteptarea... gazonului: terenul de minifotbal. Separat — spațiul destinat jocului și agrementului celor mici, cu tot necesarul: balansoare, leagăne, tobogane și, în perspectiva apropiată a verii, bazinul, dușurile și cabinele.

Un „memento" original: două vagoane de tren, poposite în incinta complexului, pe șinele de rigoare și adăpostind, unul pe cei care preferă sportul minții, „șahul", și celălalt pe amatorii de lectură. „Mens sana in corpore sano". doar !

ULTIMELE ÎNTRECERI DE PATINAJ ALE SEZONULUI

Data de desfășurare a Concursului internațional de patinaj artistic pentru juniori, programat în Capitală este 17—19 aprilie. Iată programul exact al ultimelor competiții de patinaj artistic, din actualul sezon: 7, 8, 9 aprilie — Poiana Brașov: „Cupa Dinamo"; 10, 11, 12 aprilie — Poiana Brașov: „Cupa speranțelor"; 17, 18, 19 aprilie — București: Concursul internațional pentru juniori.

RĂSPUNDE Ion Poștașu

CORNEL TOBOC, BUCUREȘTI. Stați bine cu memoria... fotbalistică. Într-adevăr, inginerul Curcan, cunoscut mai ales prin activitatea sa de la Politehnica Timișoara, a apărat, într-o vreme, și poarta echipei Dinamo București. Și, ca mai toți portarii, în unele meciuri și-a exasperat adversarii, iar în altele... coechipierii. Oricum, a fost un portar talentat.

GHEORGHE SOFIANU, VASLUI. Un distih reușit, adresat unui boxer cu anumite... înclinații:
Nu-n ring, ci la țoiuri
Trage... und-doi-uri.

NELU QUINTUS, PLOIEȘTI. Corbul care s-a așezat pe poarta echipei Sedan și cele 4 goluri primite de portarul acelei echipe, v-au inspirat un catren:
Ce situație bizară
Între pasăre și om:
Șade corbul sus, pe bară,
Și portarul e în... pom!

FLOREA FUDULU, BUCUREȘTI. Există aceste două performanțe în palmaresul Stelei: 10—1 cu A.S.A. Tîrgu Mureș și 8—0 cu Dinamo Bacău (actuala Sport Club Bacău). Acest 8—0 a fost realizat, în 1956, chiar la Bacău! Vreți să vă reamintesc și rezultatul jocului din retur, de la București? 1—0 pentru... Dinamo Bacău.

AL. ȘTEFAN, IAȘI. Nici „Cupa", nici titlul de campioană la fotbal n-au ajuns pînă acum la Iași sau la Bacău. Este adevărat, însă, că și Politehnica și Sport Club Bacău au cunoscut momente mai plăcute de cîte cele de acum. Ambele au avut „plecări" bune și „sosiri" proaste. Poate că, de data aceasta, măcar una din aceste echipe moldovene — dacă nu amîndouă — va izbuti să-și păcălească adversarii!

STELUȚA VASILESCU, BUCUREȘTI. Spunîndu-vă, fără ocolișuri, că poezia trimisă nu este publicabilă, aș adăuga, totuși, că am sesizat și o anumită ușurință în versificație. Sînteți elevă în clasa a VII-a. La cei 13—14 ani ai dv., versurile pe care le-ați făcut constituie o promisiune. Spunîndu-vă aceasta, credem că vă facem un mai mare serviciu decît dacă le-am fi publicat.

R. STAMATE, VATRA DORNEI. 1. Handbalista Nadire Ibadula a încălcat disciplina sportivă și a fost suspendată pe doi ani. Păcat, desigur. Dar, cine este de vină? 2. Deși în natație, recordurile au o viață mai scurtă decît în oricare alt sport — nici n-ai terminat de notat un record mondial, și a apărut altul! — în cazul la care vă referiți, recordurile rezistă și astăzi. Este vorba de cele 4 recorduri stabilite de Mark Spitz în probele individuale, la J.O. de la München. Pînă într-o zi...

EMANOIL PĂUNESCU, CRAIOVA. „Un jucător de rezervă, care nu participă la joc, intră pe teren și lovește un adversar. Ce măsuri ia arbitrul?". Depinde de locul unde s-a produs infracțiunea. Dacă un jucător de rezervă, trecut în foaia de arbitraj, face acest lucru în propria lui suprafață de pedeapsă, echipa sa va fi sancționată cu o lovitură de la 11 metri, chiar dacă în acel moment ea avea în teren 12 jucători. În afara suprafeței proprii de pedeapsă, infracțiunea va fi penalizată cu o lovitură liberă directă, din locul respectiv. Vreau, însă, să vă întreb și eu ceva: de ce ați ridicat această problemă? Vi se pare că nu comit suficiente acte de indisciplină jucătorii titulari și că rezervele trebuie să-i suplinească și în această direcție?

MARCELA PAPU, BRAȘOV. Tenismanul Toma Ovici este căsătorit cu jucătoarea de tenis de masă Carmen Crișan.

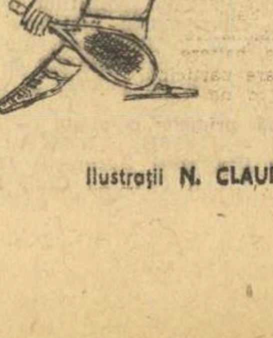

Ilustrații **N. CLAUDIU**

Specialiștii au cuvîntul

ÎNOT — AUREL URMUZESCU (antrenor federal)

„PENTRU PRIMA OARĂ 8 ECHIPE COMPLETE ÎN CAMPIONATUL COPIILOR"

„Campionatul republican pe echipe al copiilor (aflat la cea de a doua ediție) deschide șirul marilor competiții republicane ale anului. De marți, în piscina de 50 m de la Mamaia, 312 tineri înotători între 9 și 14 ani, reprezentînd 20 de cluburi și asociații din țară, se vor întrece în cadrul unui concurs de o amploare rar întîlnită pe plan intern. Țin să remarc debutul în campionat al Școlilor sportive din Constanța, prezente pentru prima dată la o competiție republicană. În schimb, vor absenta înotătorii Școlilor sportive din Sibiu și Timișoara și aceasta datorită unor grave neglijențe a conducerilor școlilor respective, care au înaintat înscrierile după termenul fixat. Firește, sportivii nu au nici o vină, iar cei mai valoroși au și fost invitați de federație să participe la Mamaia. Sancțiunile vizează în primul rînd conducerile secțiilor din Sibiu și Timișoara și sper că cei vinovați își vor primi pedepsele cuvenite.

Aș mai vrea să remarc că pentru prima oară 8 cluburi prezintă în concurs echipe complete. De altfel, ideea organizării acestor întreceri urmărește tocmai consolidarea secțiilor, astfel ca fiecare să aibă în permanență înotători valoroși la toate categoriile de vîrstă. Disputa se anunță echilibrată, iar lupta pentru titlu cred că se va da între **Petrolul Ploiești, Crișul Oradea, Șc. sp. Reșița** și **Șc. sp. 2 București.** Ceea ce ne interesează în mod special este ca înotătorii din categoriile B și C să aibă o tehnică corectă și să concureze în cît mai multe procedee tehnice. De la reprezentanții grupei A aștept însă și rezultate de valoare".

JUDO — MIHAI BOTEZ (antrenor emerit, Unirea Arad)

„FINALELE SENIORILOR SUB SEMNUL SELECȚIEI PENTRU C. E."

Pentru a ne prezenta competiția finală de judo a seniorilor, ne-am adresat apreciatului antrenor emerit Mihai Botez, de la Unirea Arad.

„Spre deosebire de celelalte întreceri finale ale seniorilor, cred că astăzi și mîine toți judoka vor urca pe saltelele de concurs cu gîndul de a lupta cît mai bine. Aceasta pentru faptul că, pe lîngă mult doritele tricouri de campion, finaliștii se vor strădui să se impună atenției în vederea selecționării în lotul ce va participa, la începutul lunii viitoare, la campionatele europene de la Londra. Exceptînd categoria mijlocie, unde cred că **Ionel Lazăr** (Dinamo București) are prima șansă, la celelalte, în lupta pentru întîietate, se află mai mulți judoka. Să încep cu „ușoara". **Ștefan Pop** și **Alexandru Filip** (Dinamo Brașov), **Lazăr Moldovan** (Dinamo Buc.) și **Ion Niari** (Unirea Arad). La semimijlocie, nu mai puțin de șase pretendenți: **Cornel Roman** (Dinamo Buc). **Mircea Notopol** și **Iosif Ianosi** (Dinamo Brașov), **Loghin Lazăr** (Unirea Arad), **Ștefan Vodă** (Universitatea Cluj). **Toma Mihalache** (Șc. sp. Unirea Arad). Unul dintre semigreii **Ion Herman** (Politehnica București), **Gheorghe Boșcu** (Dinamo Buc.) și **Ion Buzic** (Șoimii Sibiu) cred că va cuceri titlul. Dificil de anticipat și la grea: **Gheorghe Dumbravă** (I.E.F.S.), **Iacob Codrea** și **Ion Mircea** (Dinamo Buc.) sau **Tiberiu Solomon** (Agronomia Timișoara). În sfîrșit, la **open** lupta rămîne deschisă oricărui participant, chiar și mijlociului **Ionel Lazăr**".

RUGBY — T. RĂDULESCU (Sportul studențesc)

„NĂDĂJDUIM ÎN VICTORIE, CU AMBIȚIA DE A STOPA ȘIRUL EȘECURILOR..."

Duminică, spre bucuria iubitorilor sportului cu balonul oval, cuplaj pe „Ghencea". Două meciuri și tot atîtea derby-uri. În deschidere, **Sportul studențesc — Dinamo** și în continuare **Steaua — Farul Constanța.** Care sînt opiniile specialiștilor legați direct de cluburile respective, cu privire la șansele în acest mult așteptat cuplaj ?

● **Teodor Rădulescu** (antrenorul Sportului studențesc): **„Nădăjduim în victorie, cu ambiția de a stopa șirul eșecurilor din ultimele etape. Echipa s-a pregătit în mod special pentru un asemenea obiectiv".**

● **Remus Drăgușanu** (antrenorul lui Dinamo): **„Meci greu cu Sportul, care, ca și noi, vizează victoria. Prin prisma antecedentelor, șansele pledează pentru noi: un egal (3—3) în tur și două victorii lejere în campionatul precedent..."**

● **Petre Cosmănescu** (antrenorul Stelei): **„XV-le nostru deține o formă bună, încît aspirăm firesc la victorie. Dorim un joc frumos, lucru pe care îl așteptăm și din partea adversarilor noștri".**

● În lipsa antrenorului **Titi Ionescu**, opiniile despre partida cu Steaua ne-au fost furnizate de către tov. **Gh. Borcea**, președintele clubului Farul Constanța: **„Mizăm pe un rezultat bun și mai ales pe o revenire a federației în cazul jucătorilor Dumitru, Marica și Mușat, suspendați deoarece au lipsit de la ultimul trial al selecționaților pentru meciul cu Polonia. Jucătorii în cauză nu au nici o vină. Ei s-au prezentat pentru a face deplasarea la București, dar C.J.E.F.S. le-a comunicat că federația n-a trimis formele necesare. Pînă la urmă s-a dovedit că a fost o eroare a unui metodist. Dumitru David, din vina căruia jucătorii în cauză n-au primit foile de drum."**

Faptele de mai sus ne-au fost confirmate de **prof. D. Ivan**, prim-vicepreședinte al C.J.E.F.S. Constanța.

SE REIA CAMPIONATUL DIVIZIONAR LA POPICE

Se reia campionatul Diviziei A la popice, cu jocurile etapei a XV-a. În program figurează azi și mîine cîteva jocuri foarte importante pentru configurația clasamentelor, cum sînt cele dintre **Voința Constanța — Rapid București, Voința Cluj — Voința Tg Mureș, Metrom Brașov — Voința Galați** — la femei, respectiv, **Gloria București — Rafinăria Teleajen Ploiești** și **Voința Cluj — Jiul Petrila** — la bărbați.

Cîteva partide masculine din etapa a XVI-a, s-au jucat joi seara: **Lemnul Satu Mare — Voința Tg. Mureș 4 738—4 644 p d, Rafinăria Teleajen Ploiești — Rapid București 5 185—5 154 p d. Victoria Bod — Gloria București 4 845—4 879 p d, Electrica Sibiu — Voința Cluj 4 993—4 916 p d.**

Luni 8 aprilie 1974, orele 12,30 în sala Dalles:
„TEORIA ȘI METODICA CALITĂȚILOR MOTRICE — VITEZA"

CENTRUL DE CERCETĂRI ȘTIINȚIFICE ȘI DOCUMENTARE TEHNICĂ AL C.N.E.F.S., Consiliul municipal București pentru educație fizică și sport, în colaborare cu Universitatea populară București — anunță ținerea cursului de reciclare — masă rotundă — cu tema: „TEORIA ȘI METODICA CALITĂȚILOR MOTRICE — VITEZA".

Masa rotundă, condusă de conf. dr. Nicu Alexe și cu participarea prof. V. Mazilu, I. Stupineanu, Claudia Simionescu — va avea loc în sala Dalles (Bdul N. Bălcescu nr. 18), luni 8 aprilie 1974, orele 12,30.

Va urma un film artistic.

DIVIZIA A — RUNDA nr. 23

LIDERUL EVOLUEAZĂ ÎN CAPITALĂ

RAPID (13) — C. F. R. CLUJ (16)

ULTIMELE REZULTATE DIRECTE: 1971/1972: 3—1 și 1—0; 1972/1973: 0—1 și 0—0; 1973/1974: 1—3. Deconectați după succesul de larg ecou realizat, duminică, în dauna **Stelei**, fotbaliștii **Rapidului** s-au pregătit pentru examenul următor cu multă poftă de lucru, fapt reliefat și de scorul (6—0) cu care au câștigat meciul de verificare, de miercuri, susținut în compania formației **Arte Grafice**. După toate probabilitățile, antrenorii **Urecheatu** și **Belizna** vor acorda credit, și pentru meciul de mîine, „11"-lui care a început partida cu Steaua. După victoria obținută duminică pe propriul teren, **C.F.R. Cluj** tinteșe un nou succes, mîine, la București, în marea ei dorință de a evada din zona periculoasă. Pregătirile efectuate intens în cursul săptămînii au fost punctate de amicalul susținut miercuri, la Alba Iulia, unde elevii dr. **Rădulescu** au învins cu 3—0 (1—0) divizionara C, din localitate, Constructorul.

ARBITRUL PARTIDEI: Tr. **Moarcăș** (Brașov).

STEAGUL ROȘU (5) — DINAMO (2)

ULTIMELE REZULTATE DIRECTE: 1971/72: 2—1 și 2—2; 1972/73: 0—1 și 0—1; 1973/74: 2—3.

Brașovenii au efectuat, în vederea partidei cu Dinamo, antrenamente zilnice, în care accentul a fost pus pe creșterea randamentului liniei ofensive. Toți jucătorii sînt valizi, astfel că mîine antrenorul **Nicolae Proca** va trimite în teren cea mai bună formulă de echipă. **Dinamo** a jucat joi la Bușteni cu formația **Caraimanul**. Bucureștenii — lipsiți de cîțiva jucători, convocați la reprezentativa națională — au cîștigat cu scorul de 1—0, prin golul marcat în min. 80 de **Custov**. În privința formației de duminică, antrenorii **Nicușor** și **Nunweiller** nu s-au decis încă asupra ei, **Dobrău** și **Dumitrache** fiind accidentați. Participarea lor la joc depinde de verdictul medicului, care va fi dat în dimineața întîlnirii.

ARBITRUL PARTIDEI: **Nicolae Rainea** (Bîrlad).

F. C. ARGEȘ (3) — JIUL (11)

ULTIMELE REZULTATE DIRECTE: 1971/1972: 2—0 și 1—1; 1972/1973: 2—0 și 1—2; 1973/1974: 1—3.

Distanță de șapte locuri dintre cele două echipe conduce la ideea că partida de la Pitești este disproporționată ca valoare. Dar, de fapt, între **Jiul** și **F. C. Argeș** nu există decît un laps de 4 puncte, iar formația din Petroșani are doar un meci mai mult pierdut decît adversara sa. Pregătirile au urmat calea obișnuită: antrenamente zilnice, la mijloc de săptămînă cîte o partidă de verificare. Astfel, piteștenii au jucat miercuri cu **Metalul București** și au cîștigat cu 4—2 (golurile au fost marcate de **Mustățea** — 2, **Radu** și **Dobrin**), dar meciul s-a soldat cu accidentările lui **Dobrin** și **Olteanu**; s-ar putea ca **Dobrin** nici să nu poată mîine. Formația din Valea Jiului s-a pregătit în compania echipei proprii de juniori.

ARBITRUL PARTIDEI: **Constantin Ghiță** (Brașov).

„U" CLUJ (12) — POLITEHNICA TIMIȘOARA (9)

ULTIMELE REZULTATE DIRECTE: 1973/74: 0—1.

În această săptămînă, universitarii clujeni au urmat programul de pregătire obișnuit, care a cuprins miercuri un joc în familie, cu propria echipă de tineret. **Uifăleanu** și **Fanea Lazăr** — accidentați în partida de la Craiova, s-ar putea să nu joace. În mod cert va absenta, însă, fundașul **Ciocan**, care este suspendat pe timp de o etapă, din cauza cumulării a trei cartonașe galbene. Locul său va fi luat de **Cimpeanu**. În ceea ce-i privește pe timișoreni, ei s-au antrenat zilnic, iar joi au susținut, în orașul lor, un meci amical cu Olimpia Satu Mare, încheiat cu scorul de 1—1 (0—1), **Jivan, Mchedințu** și **Floarea** sînt accidentați și prezența lor în partida de la Cluj este incertă. Studenții timișoreni speră să lase o impresie favorabilă și la Cluj, orașul spre care vor călători astăzi cu autocarul.

ARBITRUL PARTIDEI: V. **Păduraru** (București).

U. T. A. (6) — PETROLUL (15)

ULTIMELE REZULTATE DIRECTE: 1971/72: 4—2 și 2—0; 1972/73; 4—0 și 0—1; 1973/74: 1—4.

Arădenii au susținut miercuri un amical la Timișoara, cu Electromotor, de care au dispus cu 3—0, prin golurile inscrise de **Domide, Purima** și **Ghiță**. Joi, textiliștii au jucat la Arad, 60 de minute, cu Gloria Ineu (scor 2—0) și o repriză normală cu tineretul (scor 0—0). **Sima** rămîne în continuare indisponibil, în locul său urmînd să joace, după toate probabilitățile, **Trandafilon**.

Petroliștii au plecat de joi spre Arad. S-au oprit pentru o zi la Hunedoara, unde au efectuat și un joc de pregătire. Nu există indisponibilități în lot. **Dincuță** (care a susținut examen la școala de antrenori) și **Angelescu** (examen la facultate) pleacă astăzi spre Arad. În privința formației, antrenorul **Mircea Dridea** va opta, probabil, pentru „11"-le din ultima etapă.

ARBITRUL PARTIDEI: **Constantin Petrea** (București).

SPORTUL STUDENȚESC (14) — UNIVERSITATEA CRAIOVA (1)

ULTIMELE REZULTATE DIRECTE: 1971/1972, Sportul studențesc a activat în Divizia B; 1972/1973: 1—1, 1—4; 1973/1974: 1—3.

Întîlnirea bucureștenilor cu colegii lor din Craiova nu prea le face mare plăcere, în condițiile situației de la această oră. Cînd Sportul studențesc a coborît pe un periculos loc 14, are... nesănsa să se confrunte cu liderul. În ambele tabere, în această săptămînă, antrenamentele au continuat zilnic. **Universitatea Craiova** — cu lotul complet — se află de joi după-amiază la Snagov. Înainte de a pleca de acasă, întreaga echipă a luat parte la oficierea căsătoriei lui **Marcu**. Craovenii sînt hotărîți să facă un joc bun în Capitală. **Sportul studențesc**, în afara antrenamentelor, a efectuat joi un meci-școală, cu **Autobuzul**, și a analizat la T. V. filmul meciului cu **Dinamo**. În absența lui **M. Sandu** (suspendat), va reapare probabil, **I. Constantin**. În lotul echipei a fost inclus **Grosu**, din echipa națională de juniori.

ARBITRUL PARTIDEI: Gr. **Birsan** (Galați).

POLITEHNICA IAȘI (17) — STEAUA (7)

ULTIMELE REZULTATE DIRECTE: 1971/72: 2—0 și 1—1; 1973/74 1—4.

Azi întîlnire deosebit de echilibrată, în pofida marelui decalaj existent la această oră în clasament, întrucît **Politehnica Iași** nu-și mai poate permite pierderea punctelor pe teren propriu, în joc fiind acum însăși rămînerea în prima divizie, iar **Steaua** urmărind, evident, nu numai reorientarea jocului, ci și clasarea în primul eșalon. Din tabăra ieșeană am aflat că dominantă este atmosfera optimistă, bazată pe validitatea întregului lot, pe grija și atenția cu care este înconjurată pe plan local echipa (în această săptămînă clubul a primit un lăcaș nou), pe... disculparea lui **Marica**. Miercuri, **Poli** a învins **Nicolina** cu 8—2. Față de etapa trecută, o noutate: reapariția lui **Incze**. **Steaua** nu-l va putea folosi nici în meciul de azi pe internaționalul Dumitru, deși acesta a reluat antrenamentele în această săptămînă.

ARBITRUL PARTIDEI: **Gabriel Blau** (Timișoara).

S. C. BACĂU (18) — A. S. A. TG. MUREȘ (10)

ULTIMELE REZULTATE DIRECTE: 1971/72: 1—0 și 2—3; 1972/73: 1—0 și 2—3; 1973/74: 2—3.

Băcăuanii s-au antrenat zilnic, încercînd să refacă din mers terenul pierdut. Miercuri, au susținut, la Bacău, un joc de verificare cu divizionara C, **Energia** din orașul Gh. Gheorghiu-Dej. Localnicii au învins cu 6—1 prin golurile înscrise de **Dembrovschi** (2), **Botez** (2), **Florea** și **Munteanu**. **Ghiță** continuă să fie indisponibil, iar **Dușan** și **Hrițcu**, accidentați, pun deosebite probleme antrenorului C. Rădulescu în privința alcătuirii formației. La A.S.A., luni, după insuccesul cu F. C. Argeș, a avut loc o ședință de analiză în care s-a discutat slaba comportare a echipei. În rest, antrenamentele zilnice, iar miercuri un joc-școală cu formația Electro-Mureș din campionatul județean. Scor 6—1. Joi, mureșenii au plecat cu autocarul spre Bacău. Nu sînt excluse unele modificări în cadrul formației.

ARBITRUL PARTIDEI: Gh. **Manole** (Constanța).

F. C. CONSTANȚA (4) — C. S. M. REȘIȚA (8)

ULTIMELE REZULTATE DIRECTE: 1972/73: 1—1 și 2—1; 1973/74: 2—1.

Deși în compania rezițenilor au realizat numai rezultate bune, constănțenii așteaptă cu destule emoții partida de mîine, datorită numeroaselor indisponibilități din lot. **Nistor** s-a accidentat la Brașov și are piciorul în ghips, **Caraman** are smulgere de ligamente, **Ghirca** — întindere musculară, iar **Tănase** și **Negoescu** sînt gripați. Joi, **F. C. Constanța** a jucat cu **Portul** și a cîștigat, greu, cu 1—0, printr-un gol marcat de **Vigu**. Tot joi, **C.S.M. Reșița**, s-a deplasat la Timișoara pentru un meci cu **Progresul** din localitate. Din formația pregătită de **Reinhardt**, lipsesc, **Ilieș** și **Florea**, încă nerestabiliți după accidentările mai vechi. **Căprioru**, pînă de curînd și el indisponibil, și-a reluat pregătirile. La Constanța, C.S.M. va prezenta, deci, formația din partida cu Petrolul, de duminica trecută.

ARBITRUL PARTIDEI: **Gheorghe Popovici** (București).

Fotbal

Imperativul etapei

E RÎNDUL CELOR TINERI...

Se știe, pînă acum campionatul nu ne-a dat prea multe motive de satisfacție — vorbim pe planul spectacolului sportiv — el rămînînd doar, cu foarte mici excepții, o aprigă cursă de adunare a punctelor puse în joc. Totuși cele două etape-maraton ale săptămînii trecute, ne-au încălzit inimile cu acele reveniri în prim-planul fotbalului a unor jucători care, din păcate, sînt taxați, de multe ori, pe nedrept, ca bătrîni, „terminați pentru fotbal", gata pentru... pensionare. **Surdan** este capul de listă al acestora, jucătorul care a făcut senzație la Constanța în etapa a 21-a și despre care antrenorul său, **Ion Ionescu**, spune că îi este de mare utilitate. Au reapărut apoi duminică, **Năsturescu**, cel al anilor cînd Rapidul bătea mereu la poarta titlului de campioană a țării, **Radu Nunweiller** și **Lucescu**. **Adam** — golgeterul campionatului etc.

Aplaudăm la scenă deschisă pe toți acești admirabili jucători, exemple de dăruire și angajament pentru culorile clubu-rilor în care activează. Dar, am vrea ca, în etapa a 23-a, ultima înaintea plecării „tricolorilor" spre continentul sud-american, să fie rîndul celor tineri, al celor mai mulți dintre fotbaliștii care activează în prima divizie, de a răspunde la... provocarea lansată, hai să le spunem așa, de „veșnic tinerii-veterani". De la **București, Constanța, Cluj, Pitești, Bacău, Brașov, Iași** și **Arad** — locurile unde vor avea loc întîlniri care de care mai dramatice (cel puțin așa le anticipăm) — **am vrea să auzim vești bune despre toți cei care au pe umerii lor mai puține primăveri decît jucătorii amintiți mai sus.** Cu alte cuvinte, așteptăm în etapa de duminică ceea ce, de obicei numim **EFORT GENERAL PENTRU CALITATE pe toate planurile** — în joc, conduită sportivă față de partenerul de întrecere. **Este deziderատul esențial pus de mai multă vreme în fața fotbaliștilor și tehnicienilor care îi pregătesc, deziderat care a răzbătut cu și mai multă insistență din lucrările recentei plenare a Comitetului Federației Române de Fotbal. Obligațiile sînt și mai numeroase pentru acel mănunchi de tineri fotbaliști pe care antrenorul Valentin Stănescu i-a numit să facă parte din lotul reprezentativ care urmează să susțină două mari examene sportive** — meciul cu **Brazilia**, candidată la titlul mondial și în 1974, și cu nu mai puțin redutabila formație a **Argentinei**.

Stelian TRANDAFIRESCU

CONVOCAREA LOTULUI DE TINERET DE 23 DE ANI

Luni se va reuni, la București, lotul de tineret (pînă la 23 de ani). Antrenorul **Cornel Drăgușin** a convocat următorii jucători: **Ștefan** și **Purcaru** — portari; **Porațchi, Gligore** (A.S.A.), **Dobrău, G. Sandu, Fl. Marin, Berneanu** și **Mateescu** — fundași; **Pislaru, Bölöni** și **V. Mureșan** — mijlocași; **Atodiresei, Anghel, Mulțescu, Chihaia, Năstase** și **Ion Ion** — atacanți.

Miercuri 10 aprilie lotul va susține, la Ploiești, o partidă de verificare cu prima formație a Petrolului.

La 12 aprilie va fi convocat și lotul de 21 de ani, în vederea partidei amicale de la 17 aprilie, de la București cu reprezentativa similară a **Ungariei**.

LOTUL NAȚIONAL DE JUNIORI SE REUNEȘTE LUNI ÎN CAPITALĂ

Luni se va reuni în Capitală lotul național de juniori, recent calificat în turneul final U.E.F.A. Elevii lui Constantin Ardeleanu și Ion Voinescu vor pleca marți la Cannes, acolo, unde, în cadrul turneului internațional, vor întîlni, joi, în primul joc, selecționata Italiei.

ÎN DIVIZIA B EMOȚIILE ȘEFILOR DE SERII

Cînd se părea că cei trei lideri (**Gloria Buzău, C. S. Rm. Vîlcea** și **Olimpia Satu Mare**) vor lua un avans hotărîtor, iată că etapa a XXI-a a Diviziei B, consumată duminica trecută, l-a redus la minimum și, astfel, s-a relansat lupta pentru șefie. Acum, fiecare pluton care urmărește pe lider cuprinde cîte trei sau patru formații decise să preia cît mai curînd conducerea. Dar, așa cum ne-au obișnuit, de la reluarea întrecerii, majoritatea echipelor fructifică din plin avantajul terenului, prin practicarea unui joc ofensiv: **în schimb, atunci cînd evoluează în deplasare — fac totul, recurgînd de regulă la irosirea timpului, pentru a primi puține goluri și să smulgă un rezultat de egalitate.** Totuși, puține echipe s-au înapoiat acasă cu puncte.

În etapa a XXI-a, de exemplu, doar **Progresul București** a reușit performanța să termine victorioasă în deplasare, la Oltenița, iar alte șapte (**Ceahlăul P. Neamț, C.S.U. Galați, Metrom Brașov, Dunărea Giurgiu, Olimpia Oradea, Vulturii Textila Lugoj** și **Unirea Arad**) — au obținut scoruri egale. După cum se vede, formațiile din partea a doua a clasamentelor aruncă toate forțele în luptă, dorind să părăsească definitiv zona periculoasă, în care situația se menține confuză datorită diferențelor mici ce despart echipele.

Meritã să consemnăm un fapt care atestă atenția arătată de amatorii de fotbal campionatului diviziei secunde: număr record de spectatori la multe partide (15 000 la Galați, 10 000 la Sibiu, 7 000 la Rm. Vîlcea, 6 000 la Baia Mare, 20 000 la Oradea!), la unele chiar întrecînd pe cel al divizionarelor A. Interesul manifestat de orădeni a fost firesc, deoarece au asistat la derbyul seriei care a opus pe cele mai îndreptățite aspirante la un loc în viitorul campionat al primei categorii. Dacă la Oradea, jocul a corespuns așteptărilor, atît localnicii cît și sătmărenii oferind un meci interesant, decis în final, în schimb, la Galați, jucătorii de la F. C. au evoluat slab, neconvingător. **Dar, în orașul de pe malul Dunării, așa cum ne relata corespondentul nostru T. Siriopol, cele patru divizionare B nu reușesc să ajungă la o înțelegere în privința orelor de începere a partidelor pe terenuri diferite și nici nu vor să organizeze cuplaje atunci cînd se întîlnesc între ele, fapt ce ar da posibilitate unui număr mai mare de spectatori să asiste la aceste meciuri.**

Deci, etapa a XXI-a a relansat lupta pentru „șefie" în cele trei serii; în același timp, în „zona neliniștii", situația a devenit mai confuză, pozițiile fiind schimbate aproape după fiecare partidă. (p. v.)

Unde mergem

SÎMBĂTĂ

ATLETISM. **Stadionul Tineretului**, de la ora 16: concursul municipal de probe neclasice și concurs universitar.

BASCHET. **Terenul Progresul**, de la ora 15: Universitatea — I.E.F.S. II (f), P.T.T. — Mine Energie (m), Progresul — Voința (m); **teren Voința**, de la ora 15: Medicina — Arhitectura (f), I.E.F.S. II — Universitatea (m), A.S. Armata — Arhitectura (m) — meciuri în cadrul diviziei B.

CICLISM. **Șoseaua București — Ploiești** (varianta Buftea), ora 16: competiția republicană rezervată juniorilor: „Cupa orașelor" (etapa I).

FOTBAL. **Stadionul Politehnica**, ora 16: Sportul studențesc — „U" Craiova (tineret-rezerve).

HANDBAL. **Teren Dinamo**, de la ora 16: Dinamo București — A.S.A. Tg. Mureș (A,m); **teren Voința**, de la ora 17: Voința București — Carom (B,m).

JUDO. **Sala Floreasca**, de la orele 11 și 17,30: finalele campionatelor republicane individuale ale seniorilor la categoriile mijlocie, semigrea și grea.

POPICE. **Arena de la Clubul uzinelor Republica**, de la ora 16: Gloria București — Voința București (partidă în cadrul campionatului feminin, divizia A; **arena Giulești**, ora 16: Rapid București — Constructorul București (campionatul masculin, divizia A — jocuri primele 3 schimburi).

DUMINICĂ

ATLETISM. **Stadionul Tineretului**, de la ora 9: concursul municipal de probe neclasice și concurs universitar.

BOX. **Sala Casei de cultură a tineretului** — Sector 4, de la ora 10: a IX-a reuniune din cadrul campionatului municipal rezervat juniorilor.

CICLISM. **Șoseaua București — Ploiești** (varianta Buftea), ora 9: campionatul municipal de fond și „Cupa orașelor" (etapa a II-a).

FOTBAL. **Stadionul „23 August"**, ora 13: Rapid — C.F.R. Cluj (Divizia A); ora 16,45: Sportul studențesc — „U" Craiova (Divizia A); **stadionul Giulești**, ora 10: Rapid — C.F.R. Cluj (tineret-rezerve); **teren Progresul**, ora 11: Progresul — Autobuzul (Div. B); **teren Metalul**, ora 11: Metalul — Șoimii Sibiu (Div. B); **teren Sirena**, ora 11: Sirena — Sp. Ciorogîrla; **teren Electronica**, ora 11: Electronica — Șoimii TAROM; **teren Laromet**, ora 11: Laromet — Dinamo Slobozia; **teren Flacăra**, ora 11: Fl. roșie — I.O.R.; **teren Triumf**, ora 11: Triumf — Tehnometal; **teren Olimpia**, ora 16,30: Unirea Tricolor — Voința (meciuri în cadrul Div. C).

HANDBAL. **Teren Dinamo**, de la ora 9: Confecția — Rulmentul Brașov (A, f); **teren Giulești**, de la ora 11,30: Rapid — Universitatea Timișoara (A,f); **teren Constructorul**, de la ora 10,45: Constructorul — Voința București (B,f).

JUDO. **Sala Floreasca**, de la orele 11 și 17: finalele campionatelor republicane individuale ale seniorilor la categoriile ușoară, semimijlocie și open.

POPICE. **Arena de la Clubul uzinelor Republica**; Gloria București — Constructorul Galați; **arena de la Clubul uzinelor Republica**; Gloria București — Rafinăria Teleajen Ploiești; **arena Giulești**: Rapid București — Constructorul București (ultimele 3 schimburi). Partide în campionatul masculin, divizia A. Întrecerile sînt programate de la ora 8.

RUGBY. **Stadionul Steaua** (Ghencea), ora 9,30: Sportul studențesc — Dinamo; ora 11,30: Steaua — Farul Constanța; **teren Gloria**, ora 9,30: Gloria — Știința Petroșani.

TIR. **Poligonul Tunari**, de la ora 8,30: întrecerile „Cupei primăverii". În program: armă liberă calibru redus 60 f culcat, skeet (talere aruncate din turn), pistol liber și armă standard 60 f culcat.

Numărul următor al ziarului nostru va apărea luni 8 aprilie, la orele obișnuite. Corespondenții din provincie sînt rugați să ne transmită relatările de la manifestările sportive ce au loc la sfîrșitul săptămînii duminică după ora 13, la telefoanele cunoscute.

ȘCOALA ȘI SPORTUL

„EXPERIENȚA ROMAN BUZOIANU"

Atletism școlar de performanță, într-o comună din județul Brăila, la Movila Miresei...

Există acolo, în acea comună brăileană (circa 30 de kilometri de municipiul de reședință), un cadru didactic de un fel deosebit, un descoperitor de talente, un făurar, totodată, de viitori performeri. Numele său, **Roman Buzoianu.**

Lucrează de aproape 10 ani la Liceul din Movila Miresei, acolo unde este directoare... soția sa. Roman Buzoianu a pus umărul la afirmarea — și prin sport — a școlii și localității unde trăiește și muncește. A ales atletismul, pasiune mai veche, din anii copilăriei și ai adolescenței. A găsit — firește, nu fără puține eforturi — după zeci de concursuri de masă, pe clase și interclase, elemente care au răspuns intenției sale. Cu cei mai buni a creat, sprijinit de organele sportive din municipiul și județul Brăila, un centru de atletism. Reprezentanții centrului au luat parte cu regularitate la concursurile și competițiile oficiale, s-au impus atenției. Astfel a ajuns Roman Buzoianu să pună **bazele unicului centru de atletism sătesc de performanță din întregul județ**, susținut prin aportul elevilor liceului din Movila Miresei. Iar o parte dintre aceștia au „urcat" pînă în lotul de atletism al județului Brăila.

Asta ca să nu mai amintim de elevii care, plecați din Movila Miresei și-au continuat pregătirea școlară în unități sportive. Cazul cel mai tipic îl reprezintă **Victor Șerban**, elev al Liceului experimental de atletism din Cimpulung Muscel, specializat în proba de 400 m și în pentatlon.

Elementele de bază ale antrenorului Buzoianu au fost și sînt însă, **Ionica Tudorancea** (400 m g), **Gheorghe Dîrjan** (800 și 1 500), ștafeta de 4X400 (**Untu, Șerban, Dîrjan, Pislaru**). Iar în spatele lor, copiii și tinerii captați definitiv pentru atletism, pentru probele de alergări mai ales — **Anișoara Dascălu** și **Ion Zainea, Elena Florea** și **Gh. Sava, Drăguța Slătineanu** și **I. Dascălu, Gherase Petruș, Eugenia Manea** ș. a.

Baza sportivă pentru atletism din Movila Miresei, „atelierul" de lucru al antrenorului, este, de asemenea, creația sa și a elevilor centrului. Mii de ore de muncă patriotică pentru a realiza de fapt, două baze atletice, una, situată într-o zonă inundabilă și care a fost dezafectată și o alta creată de curînd.

Important este că în efortul său de a consolida centrul atletic școlar din Movila Miresei, antrenorul Buzoianu se bucură de atenția forurilor sportive brăilene și, paralel, de grija federației de resort, care l-a ajutat în acțiunea de completare a rezervei de echipament sportiv, l-a promovat copii în lot, l-a invitat la diverse cursuri de specializare.

ELEVII FEROVIARI DIN PALAS

La Palas, cartier al municipiului Constanța, funcționează Școala profesională cu specialitate căi ferate. Cadre didactice cu o înaltă calificare (foarte mulți ingineri cu o apreciabilă practică în producție) asigură școlarizarea cîtorva sute de elevi și, în orele libere, își ajută colegii, profesorii de educație fizică, la organizarea unei cît mai atractive activități sportive. Directorul școlii, **ing. Ilie Enache**, nu face excepție. Dimpotrivă, el este — ca să folosim un termen frecvent în sport — „sufletistul" nr. 1 al activităților de destindere rezervate elevilor din Palas.

Pentru o largă eficiență a acestor activități, ing. Enache s-a îngrijit personal de asigurarea unei baze materiale adecvate. Elevii, organizați de cadrele didactice, au amenajat terenuri pentru jocuri sportive, un altul pentru tenis. Într-o clădire-anexă a școlii se practică gimnastica. Sînt doar cîteva dintre realizările colectivului.

Tot ce s-a înfăptuit pe linia amenajărilor sportive a fost punctat, în paralel, de o activitate care a făcut tot mai cunoscută și mai apreciată școala din Palas. Echipa de fotbal activează cu bune rezultate în campionatul de juniori al municipiului Constanța, o parte dintre elevi, cei care au îndrăgit frumoasa artă a pugilatului se numără printre sportivii care frecventează cursurile Școlii sportive nr. 2; la lupte și haltere, de asemenea, se formează la Palas multe și viguroase talente.

Disciplinelor sus-amintite se cuvine să le alăturăm și rugbyul. Tinerii rugbyști de la Școala profesională c.f. din Palas s-au comportat cu mult peste așteptări, în actuala ediție a campionatului republican, organizat de către Ministerul Transporturilor și Telecomunicațiilor. Ei au cucerit locul I în seria a III-a din care fac parte. Antrenorul coordonator al activității rugbystice pe M.T.Tc., **Dumitru Ionescu**, spunea că **„rugbyștii din Palas au toate șansele să ia parte la turneul final"**. Aceasta pentru că acolo, în școală, profesorul **Adrian Istudor** a descoperit multe valori autentice ca **Zainea, Vursztа, Clinceu, Culică, Făgădău, Popa, Craiu** sau **Tutuianu**, care s-au afirmat în meciurile susținute pînă acum. Alții, desigur, îi vor urma.

LA „VIITORUL" SE EXERSEAZĂ NU NUMAI SCRIMA CU FLORETA...

Cunoscută pentru... producția sa de scrimeri (sabreri și floretiste îndeosebi), Școala sportivă experimentală Viitorul se afirmă, de o vreme încoace, și prin intermediul foarte tinerilor ei pugiliști. „Vadul" creat, cu ani în urmă de **Teodor Niculescu** și **Marin Diaconescu** a fost continuu lărgit de actualul antrenor principal al secției, **prof. Dumitru Gheorghiu**, fostul campion al României la categoria mijlocie, în anul 1957, acum antrenor de prima categorie și un pedagog foarte apreciat.

Doi dintre tinerii boxeri preluați la venirea în școală (**Dumitru Mateescu** și **Traian Popescu**) au ajuns, sub... bagheta prof. Gheorghiu, campion al țării și respectiv vicecampion, în 1970, la juniori. Lor li s-au adăugat, însă, mulți alți pugiliști formați la „clasa" prof. Gheorghiu: **Ion Truță, Viorel Bobe** și **Eugen Chiricuță**, acum boxeri la Steaua. Într-un eșalon următor, nu prea departe de performanță, se înscriu **Petre Chitacu**, calificat în finala pe municipiu a campionatului de juniori, **Emil Niță, Alex, Nica** etc.

În colaborare cu un alt coleg de ring, **prof. Traian Ogrinjeanu**, antrenorul D. Gheorghiu — ajutat substanțial de conducerea școlii (directoare, **prof. Rodica Șiclovan**) muncește acum pentru a aduce cît mai aproape de porțile lotului olimpic din 1980, cel puțin 4 pugiliști tineri — **Mihai Chiricuță, Eugen Chiricuță, Ion Truță** și **Petre Chitacu**. Chiar dacă unii dintre aceștia nu mai figurează la „Viitorul", dar, plecînd din școală, ei simt nevoia să revină lîngă antrenorul care i-a descoperit, să mai primească lecții de la apreciatul stilist care a fost boxerul Dumitru Gheorghiu.

Rubrică redactată de Tiberiu STAMA

ZILE DE PRIMĂVARĂ, ZILE DE VACANȚĂ

(Urmare din pag. 1)

de 6 și 7 aprilie la finalele „Cupei tineretului" (ediția de iarnă) la tenis de masă. Între 8 și 10 aprilie la **Brașov** sînt programate finalele campionatelor republicane școlare de lupte libere și, în continuare, între 11 și 13 aprilie, tot în orașul de sub Tîmpa, cele de greco-romane. Vor lua parte cîte 20 de sportivi la fiecare categorie de greutate. În fine la **Sibiu** se vor întrece finaliștii la judo în „Cupa școlilor sportive", cîte 5 juniori I și tot atîția juniori II pentru fiecare categorie.

Acțiunilor sportive de nivel republican li se adaugă multe altele ce vor fi organizate pe plan local. Una dintre acestea va avea loc la **Oradea**, din inițiativa școlii sportive a orașului gazdă. În municipiul de pe Crișuri se vor întîlni mai bine de 600 de elevi și eleve din aproape toate școlile sportive din țară cu secții de atletism. Un nou prilej pentru orădeni (și în special pentru **prof. Iosif Buda**), de a demonstra calitățile lor de organizatori și de bune gazde...

● Într-un program competițional de vacanță se vor afla, însă, într-un fel, și profesorii de educație fizică. Înainte de toate cei de la reciclare, specialiștii în canotaj academic (la Snagov) și în gimnastică modernă (la București). Acțiunea este organizată în comun de Ministerul Educației și Învățămîntului și C.N.E.F.S.

Sub egida Consiliului Național al Organizației Pionierilor (nelipsit nici în această vacanță cu inițiative valoroase) la **Paring** vor fi instruite în practica schiului, 60 de cadre didactice care lucrează în rețeaua școlilor generale și dețin atribuții pe linia organizației „cravatelor roșii". Alte 70 de asemenea cadre didactice, cu specialitatea geografie, vor participa la un curs de cartografie în vederea întocmirii de hărți pentru viitoarele trasee ale „Expedițiilor Cutezătorii".

● Acțiuni de anvergură vizează activitatea turistică. Mai bine de 30 000 de elevi și eleve din toată țara vor fi oaspeții Bucureștiului, pentru a-i cunoaște istoricul, la fața locului, precum și înfățișarea sa actuală, tot mai atrăgătoare și mai modernă. Acțiuni turistice pe plan local — intervale: 1—7 zile — vor fi organizate în special de județele Caraș-Severin, Constanța, Vîlcea, Prahova, Mureș, Vrancea, Bacău, Iași, Sălaj, Galați și de municipiul București.

Din bogata agendă sportivă a vacanței (pe care spațiul nu ne îngăduie să o prezentăm integral) reținem și participarea elevilor la întrecerile ediției de vară a „Cupei tineretului", acțiune de amploare, nelipsită în niciu o școală, prilej de a apropia și mai mult de exercițiul fizic mase largi de tineri și tinere, de a-i ajuta să petreacă cît mai multe din zilele vacanței, în aer liber...

ARBITRII MECIURILOR ETAPEI A XXII-a A DIVIZIEI B

SERIA I

● Metalul Plopeni — Progresul Brăila: I. DRĂGHICI (București) ● Constructorul Galați — Oțelul Galați: M. FEDIUC (Suceava) ● Metalul Mija — S.C. Tulcea: I. STOROJ (Bacău) — toate trei se dispută astăzi ● Victoria Roman — C.F.R. Pașcani: C. DINULESCU (București) ● Viitorul Vaslui — Caraimanul Bușteni: D. GHEȚU (București) ● Știința Bacău — Petrolul Moinești: V. POPA (Iași) ● C.S.U. Galați — F.C. Galați: I. CIOLAN (Iași) ● Ceahlăul P. Neamț — Gloria Buzău: Z. SZECSEI (Tg. Mureș) ● C.S.M. Suceava — Celuloza Călărași: C. SILAGHI (Baia Mare).

SERIA a II-A

● Dinamo Slatina — Metrom Brașov: S. STĂNCESCU (București) ● Progresul București — Autobuzul București: M. POPESCU (București) ● Gaz metan Mediaș — C.S. Rm. Vîlcea: GH. LIMONA (București) ● Dunărea Giurgiu — Electroputere Craiova: C. TEODORESCU (Buzău) ● Metalul București — Șoimii Sibiu: I. CÎMPEANU (Cluj) ● Tractorul Brașov — Carpați Brașov: A. POP (Cluj) ● C.S. Tîrgoviște — Flacăra Moreni: A. ENE (Craiova) ● S.N. Oltenița — Metalul Drobeta Tr. Severin: C. PÎRVU (Brăila) ● Nitramonia Făgăraș — Minerul Motru: I. CĂLĂRAȘU (Alud).

SERIA A III-A

● Mureșul Deva — Minerul Cavnic: I. CHILIBAR (Pitești) ● Metalurgistul Cugir — Victoria Carei: N. CURSARU (Ploiești) ● Textila Odorhei — F.C. Bihor: R. STÎNCAN (București) ● Unirea Arad — Minerul Anina: N. STOICULESCU (Rm. Vîlcea) ● Corvinul Hunedoara — U.M. Timișoara: N. PETRICEANU (București) ● Olimpia Oradea — Gloria Bistrița: D. MUNTEANU (Reșița) ● Ind. sîrmei C. Turzii — Minerul Baia Mare: C. GHEMIGEAN (București) ● C.F.R. Timișoara — Arieșul Turda: N. MOGOROASE (Craiova) ● Vulturii Textila Lugoj — Olimpia Satu Mare: T. ANDREI (Sibiu).

REPROGRAMAREA ETAPELOR DIVIZIEI A

Federația de fotbal a operat unele modificări ale datelor de disputare a etapelor campionatului diviziei A. Așa cum se știe, campionatul va fi întrerupt, după etapa de mîine, urmînd a fi reluat, în ziua de 28 aprilie cu jocurile etapei a XXIV-a

În continuare, etapele se vor disputa la următoarele date:

Etapa XXV-a, 1 mai; **Etapa XXVI-a**, 5 mai; **Etapa XXVII-a**, 8 mai; **Etapa XXVIII-a**, 12 mai; **Etapa XXIX-a**, 19 mai; **Etapa XXX-a**, 26 mai; **Etapa XXXI-a**, 2 iunie; **Etapa XXXII-a**, 9 iunie; **Etapa XXXIII-a**, 16 iunie; **Etapa XXXIV-a**, 19 iunie.

DE LA C.N.E.F.S.

Se aduce la cunoștință că vizarea legitimațiilor de intrare la competițiile sportive pe anul 1974, se va face în perioada 8—30 aprilie a.c.

Legitimațiile vor fi depuse pentru viză la organele emitente: C.N.E.F.S., Consiliile județene pentru educație fizică și sport și respectiv Consiliul municipal pentru educație fizică și sport București.

Legitimațiile nevizate în termen pe anul 1974 își încetează valabilitatea la 30 aprilie a.c.

LOTO PRONOSPORT informează:

NUMERELE EXTRASE LA TRAGEREA LOTO DIN 5 APRILIE 1974:

Fond general de cîștiguri: 1 012 568 lei.
Extragerea I: 27 49 66 73 41 20 6 19 63
Extragerea a II-a: 82 5 2 32 4 83 12 62 65

Plata cîștigurilor de la această tragere se va face după cum urmează: în municipiul București, de la 15 aprilie pînă la 5 iunie 1974; în țară, de la 17 aprilie pînă la 5 iunie 1974 inclusiv.

CÎȘTIGURILE TRAGERII EXCEPȚIONALE LOTO, DIN 26 MARTIE 1974:

Categoria 1: 1.30 variante a 100 000 lei; din care 1 autoturism „Moskvici 408/412" și diferența în numerar; Categoria 2: 8,30 autoturisme „Moskvici 408/412" (39 500); Categoria 3: 2,15 autoturisme „Skoda S-100" (63 290 lei); Categoria 4: 2,70 a 10 000 lei, din care o excursie, la alegere, în Turcia sau Bulgaria cu Iugoslavia; Categoria 5: 55,15 a 8 212 lei; Categoria 6: 254,90 a 1 777 lei; Categoria 7: 206,80 a 500 lei; Categoria 8: 1 556,35 a 100 lei; Categoria 9: 3 150,35 a 100 lei.

Lista nominală a cîștigătorilor de autoturisme și excursii va fi publicată în numerele viitoare ale ziarului.

Rubrică redactată de LOTO — PRONOSPORT

RECORDURI ROMÂNEȘTI PE PISTA DE GHEAȚĂ DE LA ALMA ATA

Antrenorul E. Ulrich declară: „Avem posibilități să scoatem din anonimat patinajul de viteză!"

Se știe că un grup de patinatori de viteză, condus de antrenorul **Ernest Ulrich**, a participat — recent — la două concursuri internaționale, desfășurate pe noua pistă artificială „Medeo", din apropierea localității sovietice de mare altitudine, Alma Ata. Rezultatele înregistrate de alergătorii români în compania valoroșilor lor adversari din R.P. Mongolă, Ungaria, Polonia, Cehoslovacia, R.D. Germană și U.R.S.S. sînt de natură să

Vasile Coroș — *realizatorul unor noi recorduri ale țării*
Foto: N. DRAGOȘ

ne bucure. Dinamoviștii brașoveni **Vasile Coroș** și **Gheorghe Pop** sînt autorii unor recorduri naționale neclintite din loc de ani de zile. Evoluțiile lor sînt cu atît mai remarcabile, cu cît ei s-au pregătit, în ultimele 45 de zile, mai mult pe... uscat, din cauza lipsei unei piste de gheață.

Întrucît nu am primit la timpul cuvenit rezultatele integrale ale celor trei viteziști români, la reîntoarcerea în Capitală a micii noastre delegații am avut o scurtă convorbire cu tehnicianul brașovean **Ernest Ulrich**. Iată declarațiile acestuia:

— Deși am ajuns la destinație cu o zi mai tîrziu și, în consecință, reprezentanții noștri au intrat obosiți în concurs, campionul absolut al țării, Vasile Coroș, a avut totuși o frumoasă comportare în probele de 500 și 1 000 m, unde a realizat 42,83 (v.r. 43,1) și, respectiv 1:27,13 (v.r. 1:28,7), clasîndu-se pe locul 17 și respectiv 16. Cîștigătorul ambelor probe, sovieticul E. Kulinov, a fost cronometrat cu 38,48 și 1:19,26. În zilele următoare, la concursul rezervat în exclusivitate sportivilor oaspeți, românii s-au numărat printre animatorii întrecerilor. Vasile Coroș a cîștigat chiar proba de 500 m cu 41,99, ceea ce constituie un nou record al țării. El a fost urmat în ordine de cehoslovacul S. Stepanek — 42,13 și polonezul M. Dzedzit — 42,35. Clasîndu-se pe poziția a treia în cursa de 1 000 m, după mongolul D. Banzraci, cronometrat cu 1:24,8, campionul nostru și-a corectat propriul record din reuniunea anterioară, cu 1:26,7. Coroș a mai stabilit cea mai bună performanță națională și la poliatlonul sprinterilor cu 176,160 p (v.r. 177,235 p). Un record care dăinuia de aproape 6 ani l-a doborît Gheorghe Pop la proba de 3 000 m, unde a ocupat locul secund, în urma aceluiași Banzraci (4:44,8), cronometrele electrice indicînd pentru reprezentantul nostru 4:50,30 (v.r. 4:52,6). În sfîrșit, o bună impresie a lăsat și Victor Sotirescu pe distanța de 1 500 m, sosit după polonezul M. Tadeus (2:13,1) cu timpul de 2:14,6.

În încheiere, întrebăm pe interlocutorul nostru:

— Cu ce impresii v-ați mai întors de la Alma Ata?

— Cei trei alergători români au constituit o plăcut surpriză, atît pentru gazde, care ne-au și invitat să efectuăm o pregătire comună, cît și pentru celelalte delegații străine. Avem o serie de seniori și juniori care au posibilități să scoată din anonimat patinajul românesc și merită să li se acorde creditul necesar pentru progres. Eu pledez pentru o pregătire comună a celor mai buni viteziști, altfel nu ne vom putea afirma în arena internațională.

Traian IOANIȚESCU

SPORTUL ÎN LUME

Azi, la Novi Sad

eston 74

START ÎN CEA DE-A IX-a EDIȚIE A C.E. DE TENIS DE MASĂ

Peste 200 de jucători și jucătoare din 28 de țări participă la întrecerea continentală

NOVI SAD, 5 (prin telefon): Primitoarele gazde iugoslave sînt pe punctul de a încheia preparativele pentru ca noua ediție a C.E. de tenis de masă să poată începe. Astfel ca o dată cu ultimele antrenamente de acomodare făcute vineri după amiază și cu elucidarea unor probleme de detaliu în ședința tehnică din seara aceleiași zile, sîmbătă la ora 10 să fie dat startul în marea competiție.

În Sala sporturilor (capacitate: 3 000 de locuri) sînt instalate 16 mese, unde vor juca 217 concurenți (133 de băieți și 84 de fete) reprezentînd 28 de țări. La probele pe echipe, cu care vor fi inaugurate campionatele, s-au înscris 27 de formații masculine și 24 feminine. Pentru a urmări și relata desfășurarea întrecerilor au sosit 350 de ziariști și comentatori ai posturilor de radio și televiziune din numeroase țări.

Printre sportivii care s-au antrenat asiduu în aceste ultime două zile dinaintea competiției s-au aflat și cei 7 reprezentanți ai României. **Maria Alexandru, Eleonora Vlaicov, Magdalena Lesai, Șerban Dobosi, Teodor Gheorghe, Dorin Giurgiucă, Ion Panait**, îndrumați de antrenorii **Ella Constantinescu** și **Ion Pop** au efectuat trei reprize de pregătire. Băieții au avut ca parteneri și pe componenții puternicei selecționate a Iugoslaviei și pe cei ai Turciei. Fetele au jucat între ele, precum și cu coechipierii lor. În plus, vineri dimineața, cuplul alcătuit din Maria Alexandru și campioana cehoslovacă Alice Grofova a avut ca adversare perechile Silhanova — Smidova (Cehoslovacia) și Vlaicov-Lesai. În general s-a putut observa o bună mișcare la masă, o dispoziție adecvată în preajma startului. Dar, așa cum se știe, îndeobște, una este antrenamentul și alta concursul. Uneori randamentul într-o competiție este cu mult superior celui din perioada pregătirilor, însă poate interveni și o scădere de potențial din cauze diverse.

PROGRAMUL ECHIPELOR ROMÂNIEI

SÎMBĂTA

ora 10: **România — Suedia (f.b.)**
ora 16: **România — Franța (b.)**
România — Polonia (f)

DUMINICĂ

ora 10: **România — Ungaria (b.)**
ora 13: **România — Ungaria (f)**
ora 16: **România — Austria (b)**
ora 21: **România — Cehoslovacia (f)**

Iată, încă în partida de debut, selecționata masculină a României întîlnește, ca și acum doi ani la Rotterdam, puternica echipă a Suediei (cu Bengtsson, Johansson etc.) campioana lumii și a Europei. Apoi, în cel de-al doilea meci Dobosi și colegii lui vor avea de făcut față formației Franței, condusă de redutabilul Jacques Secretin.

Apoi, duminică, adversarii băieților noștri vor fi excelenții jucători maghiari (în rîndurile cărora se numără și reputații Jonyer, Klampar) ca și tenacii reprezentanți ai Austriei. Patru întîlniri de o dificultate extremă.

Fetele, e drept, au de susținut în prima zi, sîmbătă, două întreceri mai echilibrate: cu Suedia și Polonia. Duminică, însă, româncele se vor confrunta cu Ungaria (deținătoarea titlului european) și Cehoslovacia — echipe de o forță recunoscută. În aceste condiții, sigur, orice pronostic este hazardat. Nădăjduim însă că cele trei jucătoare ale noastre, indiferent cine va juca, vor evolua la valoarea lor reală.

Vorbind, în general, despre dificultatea unui campionat european și, mai ales, de ediția actuală, cei mai mulți dintre comentatorii și specialiștii prezenți aici, la Novi Sad, subliniază că va fi o luptă acerbă pentru cucerirea celor 7 titluri (probele pe echipe se dispută între 6 și 9 aprilie, iar cele individuale între 10 și 13 aprilie).

Astfel, ziarul **„Sport"** din Belgrad apărut vineri, inserează o declarație a fostului campion continental **Zoltan Berczik** (Ungaria), antrenorul echipei masculine a țării sale. După ce Berczik apreciază ca excelente condițiile de joc, exprimîndu-și, totodată, speranța că sportivii maghiari vor cîștiga o medalie, el spune: „La băieți suedezii sînt mari favoriți, dar concurente serioase în cursa pentru titlu sînt și reprezentativele Iugoslaviei și U.R.S.S. La fete, primele șanse le au selecționatele U.R.S.S. și Ungariei". În sfîrșit, tehnicienii țării gazdă cred că această ediție înseamnă ultima șansă a generației lui Surbek, Stipancici și Korpa. Antrenorul iugoslav **Dusan Osmanagici** ne-a declarat că Suedia este principala favorită la băieți, dar că îi este greu să se pronunțe asupra șanselor la fete.

În încheierea acestor rînduri premergătoare începerii campionatelor europene, ne exprimăm speranța că rezultatele pe care le vor obține reprezentanții tenisului nostru de masă ne vor da posibilitatea să consemnăm aprecieri dintre cele mai bune. Dorim să beneficiem de un asemenea prilej!

Constantin COMARNISCHI

53 DE TURNEE ÎN MARELE PREMIU-F.I.L.T. 1974

Comitetul de organizare al Marelui Premiu — F.I.L.T. ne-a făcut cunoscut că este pe cale de a definitiva calendarul competițiilor care vor fi incluse în acest an în tradiționalul circuit al turneelor internaționale de tenis. El a și fost inaugurat, cu campionatele internaționale ale Australiei, desfășurate la începutul acestui an, la Melbourne, urmînd să fie reluat la 22 aprilie, cu turneul de la Florența.

Anul acesta, marele circuit va cuprinde 53 de turnee, împărțite în cinci categorii. Pentru probele majore — turneele de la Roland Garros, Wimbledon și Forest Hills — a fost instituită o categorie specială, denumită „triple-crown", în care cîștigătorului îi sînt acordate 120 puncte. Urmează categoriile de pînă acum — AA (80 p), A (60 p), B (40 p), C (20 p).

Pentru prima oară, în Marele Premiu — F.I.L.T. a fost inclusă o competiție de dublu, de asemenea, cu cinci categorii de punctaj, în care se va face un clasament adițional la sfîrșitul circuitului. Totodată, ca și anul trecut, se vor acorda bonificații de punctaj pentru jucătorii care iau parte la fazele finale ale „Cupei Davis".

Ultimul turneu din cadrul circuitului urmează să fie cel de la Buenos Aires, campionatele internaționale de tenis ale Americii de Sud (25—30 noiembrie).

Conform tradiției, primii 8 clasați în Marele Premiu — F.I.L.T. 1974 iau parte la „Turneul campionilor" (Masters), programat între 9 și 15 decembrie, în Australia.

REZULTATE DIN CIRCUITUL W.C.T.

MÜNCHEN. — Primii doi clasați în grupa I a Circuitului W.C.T., **Ilie Năstase** și **Tom Okker**, au ieșit din cursă. Olandezul Okker a fost eliminat de juriul concursului, pentru provocarea unor incidente în cursul partidei sale din primul tur, cu francezul **Pierre Barthes**, în momentul cînd acesta conducea cu scorul de 6—3, 3—0. **Ilie Năstase** a pierdut în turul doi, în fața lui Bob Maud (R.S.A.), prin două tie-breakuri: 6—4, 6—7, 6—7. Alte rezultate din „optimi": **Roche — Hewitt** 6—1, 6—3; **Orantes — Gorman** 6—0, 6—3; **Riessen — Chanfreau** 6—3, 6—2; **Dent — Barthes** 6—3, 2—6, 6—4.

NEW ORLEANS. — În turneul grupei a II-a, **John Newcombe** l-a întrecut cu 6—3, 6—3 pe **Cliff Richey**, iar **Stan Smith** s-a impus cu 7—6, 6—4 în fața australianului **Sid Ball**. În alte partide: **Hrebec — Gottfried** 5—7, 6—4, 6—3; **Franulovici — Crealy** 2—6, 6—3, 6—1; **Metreveli — Pasarell** 6—3, 3—6, 6—4.

ECHIPA DE RUGBY POLITEHNICA IAȘI VA JUCA ÎN ITALIA

Aseară, echipa de rugby Politehnica Iași a plecat într-un scurt turneu în Italia la invitația clubului din Roma, A. S. Frascati. Rugbyștii ieșeni vor susține cu acest prilej trei jocuri între 8 și 15 aprilie. Din lotul care s-a deplasat, sub conducerea antrenorului **Gh. Drobotă**, fac parte, printre alții, **Spiratos, Precul, Rujoiu, Mihalașcu, Pascal, Chifan.**

LUPTĂTORII ROMÂNI AU OBȚINUT SUCCESE LA „CUPA ELIBERĂRII"

Constantin Alexandru, Nicu Gingă, Ion Dulică (greco-romane) și Ladislau Simon (libere) — pe primul loc

La Budapesta au avut loc întrecerile ediției jubiliare a competiției internaționale de lupte greco-romane și libere — „Cupa Eliberării". La aceste confruntări au participat luptători fruntași din **Bulgaria, Iugoslavia, R. P. Mongolă, România, Turcia, U.R.S.S.** și **Ungaria**, (cu cîte 3—5 concurenți la fiecare categorie de greutate).

Luptătorii români au repurtat în final un frumos succes: **Constantin Alexandru** (cat. 48 kg), **Nicu Gingă** (cat. 52 kg), **Ion Dulică** (cat. 57 kg) la greco-romane și **Ladislau Simon** (cat. grea) la libere s-au clasat pe primul loc la categoriile respective. Alți doi sportivi români au ocupat locuri fruntașe la lupte libere: **Ion Arapu** — locul II la cat. 52 kg și **Stelian Morcov** — III la cat. 90 kg.

Iată ceilalți învingători la greco-romane: cat. 62 kg — **J. Lakatos** (Ungaria), cat. 68 kg — **S. Németh** (Ungaria), cat. 74 kg — **V. Sapov** (Bulgaria), cat. 82 kg — **L. Liberman** (U.R.S.S.), cat. 90 kg — **Al Jeles** (U.R.S.S.), cat. 100 kg — **J. Iliti** (Iugoslavia) și cat. +100 kg — **A. Zelenko** (U.R.S.S.).

DEBUT BUN AL HANDBALIȘTILOR DE LA STEAUA

BUDAPESTA, 5 (Agerpres). — În capitala Ungariei au început întrecerile unui turneu internațional masculin de handbal, la care participă și echipa Steaua București. În primele două meciuri susținute, handbaliștii români au întrecut cu 25—21 (12—10) formația Dukla Praga și au cîștigat cu scorul de 22—20 (4—11) partida susținută în compania echipei Ț.S.K.A. Moscova.

Neinvinsă este și echipa Honved Budapesta, care a dispus cu 24—22 (15—13) de Dukla Praga și a surclasat cu 33—15 (18—8) formația vest-germană Wuppertal.

Alte rezultate: Ț.S.K.A. Moscova — Ferencvaros 23—19 (10—7); Ferencvaros — Wuppertal 29—11 (11—1).

În turneul de la Budapesta

ST. HAUKLER A CÎȘTIGAT PROBA DE SPADĂ

BUDAPESTA, 5 (Agerpres). — Sportivi și sportive din 9 țări au participat la concursul internațional de scrimă organizat de clubul BSHE din Budapesta. Concurînd la două probe, scrimerul român Ștefan Haukler s-a clasat pe locul întîi în competiția de spadă și pe locul doi la floretă.

Proba de sabie a revenit maghiarului Nagy, iar la floretă femei, pe primul loc s-a situat Djubrilova (Bulgaria), urmată de Marie-Chantal Demaille (Franța).

Capitala R.P. Ungare găzduiește la sfîrșitul acestei săptămîni un alt mare concurs de scrimă, la care iau parte sportivi fruntași din Austria, Anglia, Franța, România, Polonia, Cehoslovacia, Australia și alte țări.

TELEX ● TELEX ● TELEX

Campionatele internaționale de tenis de masă ale Asiei au început la Yokohama (Japonia) cu disputarea competițiilor pe echipe. Iată primele rezultate: **Masculin:** Japonia — R. D. Yemen 5—0; India — Tailanda 5—0; Australia — Afganistan 5—0; R. D. Vietnam — Macao 5—1; Iran — Noua Zeelandă 5—2; R. P. Chineză — Australia 5—0; **Feminin:** Noua Zeelandă — Iran 3—0; Macao — Afganistan 3—0; R.P. Chineză — Sri Lanka 3—0; R. D Vietnam — Pakistan 3—0; Tailanda — Filipine 3—1.

■

Campionul mondial de box la categoria grea americanul de culoare George Foreman a confirmat că îl va întîlni în meci pentru titlu pe Casius Clay. Întîlnirea va avea loc la 30 septembrie, la Kinshasa (Zair), pe un stadion ce poate adăposti peste 120 000 de spectatori. Foreman a arătat că dacă va termina învingător își va pune centura în joc în fața lui Jerry Quarry, Oscar Bonavena sau Ron Lyle.

■

După disputarea a trei etape, în competiția ciclistă „Turul Țării Bascilor" continuă să conducă spaniolul Domingo Perurena, urmat de compatrioții săi Oliva — la 42 sec și Lasa — la 59 sec. Etapa a treia, desfășurată pe traseul Cenicero — Irache, a fost cîștigată de Perurena, cronometrat pe distanța de 182 km cu timpul de 5h 19:15.

■

Competiția internațională feminină de volei, desfășurată la Szombathely (Ungaria), a luat sfîrșit cu victoria selecționatei Bulgariei, urmată de formațiile Cehoslovaciei, R.P.D. Coreene, Ungariei, R.D. Germane și Iugoslaviei. În ultima zi a turneului s-au înregistrat următoarele rezultate: Bulgaria — Cehoslovacia 3—2 (15—9, 13—13, 8—15, 9—15, 15—9); R.P.D. Coreeană — Ungaria 3—2 (17—15, 7—15, 15—7, 7—13, 15—9); R.D. Germană — Iugoslavia 3—0 (15—12, 15—10, 15—10).

■

Echipele Forst Cantu și Partizan Belgrad și-au disputat la Cantu prima manșă a finalei competiției internaționale masculine de baschet pentru Cupa Koraci. Baschetbaliștii italieni au obținut victoria cu scorul de 99—86 (49—44). Pentru formația gazdă cele mai multe puncte au fost înscrise de Recalcati (26), Della Fiori (22), Lienhard (20) și Marzorati (18). Coșgeterii echipei iugoslave au fost Kikanovici și Dalipagici, care au marcat 24 și, respectiv, 20 de puncte. Partida retur se va desfășura, la 11 aprilie, la Belgrad.

■

Competiția internațională automobilistică „Raliul Firestone" s-a încheiat la Bilbao cu victoria pilotului vest-german Walter Rohrl, care a concurat pe o mașină „Opel Ascona". Pe locurile următoare s-au clasat portughezul Antonio Borges („Porsche Carrera") și spaniolul Carlos Pradera („Seata"). Dintre cele 81 de echipaje care au luat startul, numai 28 au reușit să termine această dificilă cursă al cărei traseu a măsurat 1 600 km.

■

Cea de-a 72-a ediție a tradiționalei curse cicliste internaționale Paris — Roubaix se va desfășura duminică, cu participarea a 171 de rutieri din mai multe țări europene. Dintre cicliștii care vor fi prezenți la start se remarcă belgienii Eddy Merckx, Roger de Vlaeminck, Patrick Sercu, Walter Godefroot, italienii Marcelo Bergamo, Franco Bitossi, olandezul Joop Zoetemelk, englezul Barry Hoban, danezul Ole Ritter, spaniolul Miguel Maria Lasa și francezii Poulidor, Danguillaume, Santy, Ovion și Catieau.

■

Campionatele internaționale de schi fond ale S.U.A. au luat sfîrșit la Big Sky (Montana) cu desfășurarea probelor de ștafetă. În proba feminină de 3×5 km, pe primul loc s-a situat formația Norvegiei (Bjorg Lund, Aslaug Dahl, Berit Lammedal), cronometrată cu timpul de 1h 07:12. Locul doi a fost ocupat de selecționata Suediei — 1h 07:30. Cursa masculină de 3×10 km a fost cîștigată de echipa R.F. Germania (Emil Lettemaer, Georg Zipfel, Walter Demel) — 1h 42:30, urmată de Norvegia — 1h 46:16, Canada — 1h 49:03 și S.U.A. — 1h 52:19.

TH. GHIȚESCU AL 5-lea ÎN TURNEUL DE LA OLOT

Turneul internațional de șah de la Olot (Spania), a fost cîștigat de marele maestru maghiar Andras Adorjan cu 8½ puncte din 11 posibile. Pe locurile următoare s-au clasat Ostojici (Iugoslavia) și Quinteros (Argentina) cu 7½ p., Lombardy (S.U.A.) — 7 p., Ghițescu (România) — 6½ p., Belon (Spania) — 5½ p., Marts (S.U.A.) și Martin (Spania) — 5 p., Pomar (Spania) — 4 p etc.

DIN PRESA STRĂINĂ

DEPĂȘIREA IMPASULUI

ПРАВДА

Ocupîndu-se de situația și valoarea schiorilor sovietici în probele alpine, ziarul **„PRAVDA"** din Moscova scrie următoarele:

„La cea de a 23-a ediție a campionatelor mondiale de schi pentru probele alpine, reprezentanții sovietici au obținut rezultate destul de modeste. Dar ele nu au constituit o surpriză pentru că, înainte de a pleca la St. Moritz, am fost conștienți de posibilitățile schiorilor noștri alpini.

Spre deosebire de schiorii de la probele nordice, cei de la „alpine" nu au atins încă o valoare internațională ridicată. Singurul succes repurtat la probele alpine datează din 1956, cînd la Cortina d'Ampezzo, în proba feminină de slalom special, Sidorova a obținut o medalie de bronz.

Cauzele lipsei de afirmare pe plan internațional sînt multiple. Numeroși schiori din jurul Moscovei și Leningradului sînt nevoiți să se deplaseze la distanțe enorme, în Caucaz, Pamir, Uralii de Sud etc., pentru a putea practica probele alpine. Firește, pe o lungă perioadă ei nu se pot stabili acolo, pentru a se antrena.

Îmbucurător este însă faptul că o serie de tineri din regiunile montane învață acum și se preocupă îndeaproape de probele alpine. La Petropavlovsk, din insula Kamciatka, de pildă, acolo unde în urmă cu 10 ani nici nu se vorbea de aceste probe, acum tot mai mulți tineri practică cu regularitate schiul alpin... Prin urmare, aceste discipline se află într-o continuă dezvoltare. S-au înregistrat unele progrese, dar ele nu sînt suficiente. Modernizarea pîrtiilor este o chestiune la ordinea zilei, iar perfecționarea metodelor de antrenament se află în centrul atenției. De fapt, aceste condiții sînt esențiale în progresul pe care dorim să-l realizăm".

EXEMPLE DE URMAT

Referindu-se la situația atletismului în Australia, ziarul „THE COURIER MAIL" din Sydney, scrie:

„Evoluția din ultimii ani a atleților australieni a prilejuit crunte dezamăgiri. Numai în depărtatul an

The Courier Mail

1936, la Olimpiada de la Berlin, Australia nu a obținut nici o medalie, pentru ca la München să nu fim departe de această situație, din care ne-au salvat doar medaliile obținute de atleta Raelene Boyle finalistă la 100 și 200 m.

Secretarul federației de atletism, Arthur Hodgeson și antrenorul federal Ken Stewart indică drept cauză principală a acestei triste situații lipsa de preocupare a federației pentru formarea de cadre tinere. Fetele și băieții australieni nu au unde practica atletismul și pe nimeni nu pare să-l tulbure o asemenea situație.

Cum se poate ieși din această zonă obscură? Antrenorul Ken Stewart o arată cu precizie: „Trebuie să studiem în amănuntime organizarea sporturilor în țările socialiste ale Europei. Rezultatele obținute de acestea în domeniul sporturilor pot sluji tuturor de exemplu. Va trebui să ne formăm cadre de specialiști și să ne schimbăm mentalitatea. Sportul nu este o chemare pentru o anumită elită, ci o necesitate socială, un factor de mare răspundere pentru dezvoltarea rațională a unui popor. În țările socialiste, autoritățile nu se îngrijesc numai de cei consacrați în diferitele domenii ale sportului. Amenajările și dotările sportive sînt accesibile și copiilor și tineretului, cadre ale performanțelor de mîine".

„ALBI ȘI NEGRI"

Revista italiană de box **„RING ILLUSTRATO"** publică, sub titlul **„Albi și negri"**, un articol referitor la discriminările rasiste practicate în sportul sud-african. Autorul articolului, E. C. Venet, relatează printre altele:

„Cineva a avut curajul să vorbească, în public, despre acest cancer rasial, dar temerarul a sfîrșit prin a-și linge rănile. Iată ce s-a întîmplat: comentatorul sportiv **Neil Adcock** de la **„South African Broadcasting Corporation"** și-a încheiat cariera radiofonică printr-o promptă concediere pentru că a atacat foarte dur, în timpul unei transmisii, atitudinea rasistă a guvernului Balthazar Voerster față de problema încă nerezolvată a discriminării în sportul sud-african."

Autorul citează, în continuare, un cotidian care a abordat cu mai multă circumspecție această problemă, scriind: „S-ar putea experimenta ceva pentru a găsi o modalitate de conviețuire între albi și negri, mai ales în box, unde negrii au intrat pe ușa principală". Ministrul de interne al țării a replicat, curînd, la această propunere în termenii următori: „În Africa de Sud, nimeni nu va putea lua ca pretext sportul și îndeosebi boxul pentru a introduce în țară sămînța anarhiei și a dezordinii".

Pentru a vă completa tabloul situației din această țară — **scrie mai departe autorul articolului** — vă voi mai spune că prefecturile de poliție, în sarcina cărora cade și supravegherea activității desfășurate pe cîmpurile de curse, au obligația de a respecta o prevedere a guvernului interzicînd organizarea de „curse mixte", aceasta pentru «a se evita situația ca jocheii albi rămași în urmă să fie nevoiți să termine cursa galopînd cu privirea la spatele unui jocheu negru».

În final, autorul evocă încercarea guvernului de la Pretoria de a se reabilita în fața opiniei publice mondiale organizînd acele „Jocuri sportive multirasiale" despre care observatorul C.I.O. Stan Wright, nota în raportul său: „De fapt, în aceste pseudo-jocuri multirasiale nu a existat nici un concurs de selecție între albi și negri, tot așa cum publicul a continuat să fie primit pe stadion numai în mizere incinte rezervate spectatorilor de culoare".

ÎNLOCUIRI ÎN LOTUL BRAZILIAN DE FOTBAL

● Felix și Carlos Alberto — indisponibili

RIO DE JANEIRO, 5 (Agerpres). — Confederația braziliană a sporturilor a anunțat scoaterea din lotul reprezentativ de fotbal, din motive de sănătate, a jucătorilor Felix (portar) și Carlos Alberto (fundaș). Ambii au făcut parte din echipa Braziliei cîștigătoare a titlului mondial în Mexic. În locul lor, pentru turneul final al campionatului mondial din R.F. Germania au fost selecționați portarul Renato (Flamengo) și fundașul dreapta Nelinno (Cruzeiro).

● În semifinalele „Cupei Olandei", N.A.C. Breda a învins cu 3—2 formația F.C. Utrecht. Finala programată la 1 mai la Rotterdam, va opune formația din Breda lui P.S.V. Eindhoven, învingătoarea lui Ajax Amsterdam.

● În cadrul campionatului englez de fotbal s-au desfășurat trei meciuri restanță, încheiate cu următoarele rezultate: Manchester United—Burnley 3—3; Stoke City—Newcastle 2—1; Tottenham — Chelsea 1—2.

● Echipa Dinamo Kiev, aflată în turneu în Cehoslovacia, a jucat la Bratislava cu formația locală Slovan. Partida s-a încheiat la egalitate: 3—3 (3—3). Golurile oaspeților au fost marcate de cunoscuții internaționali Blohin (2) și Muntean.

● La Kavala, în cadrul preliminariilor Turneului UEFA, s-au întîlnit, în meci retur, selecționatele de juniori ale Greciei și Maltei. Tinerii fotbaliști greci au terminat învingători la scor: 7—0 (3—0), calificîndu-se pentru turneul final al competiției.

ZIG-ZAG fotbalistic

PĂREREA LUI RIVELINO

Revista londoneză **„WORLD SOCCER"** a pus o serie de întrebări cunoscutului fotbalist brazilian Rivelino cu privire la șansele sud-americanilor la C.M., retragerea lui Pelé, antrenamentul modern ș.a. Iată, succint, răspunsurile lui Rivelino:

— În 1966, ne-am dus la „mondiale" nepregătiți și am suferit un mare eșec. Acum, fotbalul sud-american este hotărît să contracareze jocul atletic al europenilor. O dovadă — ultima întîlnire: R.F. Germania — Argentina 2—3.

— Retragerea lui Pelé din naționala braziliană este o pierdere imensă. Nu cred că lumea a avut vreodată un jucător de talia sa.

— Brazilia va fi una dintre finalistele C.M. Am dori să jucăm în meciul decisiv cu Argentina.

— Sînt un adept al antrenamentului cu mingea. Dar antrenorii, aproape peste tot, pun mare accent pe pregătirea fizică. Or, pentru un fotbalist nu este ușor să alerge 2—3 ture de stadion și să ridice haltere. Dar și astea trebuie făcute.

FILMUL „ISTORIA FOTBALULUI"

În vederea apropiatului campionat mondial de fotbal, cineaștii vest-germani au realizat filmul „Istoria fotbalului". La realizarea lui și-au dat concursul 52 arhive de film din 21 de țări ale lumii. Filmul cuprinde finalele olimpice, faze inedite din întîlniri inter-țări, amicale sau oficiale, prezentarea unor formații altădată celebre: Uruguay în anii '20 și Austria în anii '30 etc.

SOȚIA IDEALĂ A UNUI FOTBALIST...

Posesorul unui computer din Anglia a dezvăluit răspunsurile pe care le-a dat aparatul la întrebarea: **ce calități trebuie să aibă soția unui fotbalist?** Iată-le:

— Să nu pună prea multe întrebări soțului după un meci pierdut...

— Să nu-i facă observație, dacă întîrzie puțin după un antrenament.

— Să evite înainte de meci orice discuție despre fotbal, îndeosebi în prezența soacrelor.

— Să nu vină la meciuri.

— Să-și încurajeze soțul, ca și cum el ar fi cel mai bun jucător.

— Să nu discute chestiuni legate de regulamentul de fotbal, pentru că fără îndoială ea nu-l cunoaște mai bine decît soțul...

ALBERT ÎN FRUNTE

Dintre jucătorii unguri, născuți după 1941 și care s-au retras din activitatea competițională, cel mai valoros palmares îl are Florian Albert. El a jucat în naționala Ungariei timp de peste zece ani, a a îmbrăcat tricoul reprezentativei de 74 de ori și a înscris, în postura de atacant al naționalei Ungariei, 31 de goluri. Îl urmează în clasament Ferenc Bene, cu 67 de selecționări și 35 de goluri marcate.

FOTBALIȘTII DIN LUMEA TURFULUI

Nu există, se pare, nici un studiu asupra onomasticii în lumea cailor de curse. Și totuși, aici se întîlnesc cele mai bizare nume, cele mai neașteptate „replici" ale unor figuri ilustre din diferite alte domenii.

Un ziar italian ne aduce la cunoștință că în noul sezon de trap a apărut pe cîmpurile de curse din peninsulă o generație de... fotbaliști. Un mare proprietar de cai care, acum doi ani, își botezase patrupedele numai cu nume de adverbe (în românește ar suna astfel: Abia, Deloc, Numaidecît etc), și-a îndreptat, ulterior, atenția spre lumea balonului rotund, așa încît pensionarii săi care debutează anul acesta se numesc: Amarildo, Charlton, De Sisti, Julinho, Netzer, Nyers, Vieri. Ca să nu se lase mai prejos, probabil, un crescător de cai din Sicilia și-a botezat noua sa speranță Chinaglia!

MĂRIRE ȘI DECADENȚĂ

După 16 ani de activitate neîntreruptă la West Ham United, Bobby Moore, recordmanul selecționărilor în echipa reprezentativă a Angliei (de 108 ori) și de 90 de ori căpitan al naționalei, a luat drumul Ligii a II-a, semnînd un contract cu Fulham.

Decizia a fost luată, după ce West Ham United l-a ținut mai bine de două luni pe tușă, cu efecte favorabile, se pare, pentru această formație, care a acumulat, după aceea, 14 puncte din 18 posibile.

La 33 de ani, Bobby Moore împărtășește soarta altor fotbaliști profesioniști, care n-au avut puterea de a părăsi stadionul, la primele semne ale declinului.

Simpaticii „Tip" și „Tap", mascotele turneului final al C.M., par să fie sortiți unui deosebit succes — după cum caută să ne convingă aceste două blonde vînzătoare ale unui magazin de artizanat din München.

Foto: ASSOCIATED PRESS

DIN STATISTICA FOTBALISTICĂ '73

1973 a fost pentru toate echipele reprezentative un an cu un foarte bogat program competițional.

● În 1973 au avut loc de cinci ori mai multe jocuri intertări decît în 1954!

● Țările africane figurează printre cele care au susținut un mare număr de întîlniri. Cîteva exemple: Ghana 16, Guineea și Zambia cîte 14, Zair, Nigeria și Coasta de Fildeș cîte 13 jocuri.

● Dintre țările europene, cele mai multe jocuri le-a susținut formația Poloniei — 16.

● Cel mai mare scor dintre două reprezentative europene s-a înregistrat la jocul România — Finlanda: 9—0.

● Cea mai slabă evoluție dintre toate echipele a avut-o Volta Superioară — nouă înfrîngeri în nouă meciuri, golaveraj 6—35.

PE SCURT

● Zilele trecute a decedat, într-un accident de automobil, antrenorul bulgar Hristo Iliev (38 de ani) fost căpitan al echipei Levski-Spartak Sofia. Iliev a fost selecționat în reprezentativa Bulgariei de 24 de ori și a participat la turneul final al C.M. din Chile.

● Verdictul medicilor clinicii din Milano, unde a fost internat Helenio Herrera: abținerea de la orice activități fizice și de natură să creeze o stare emoțională accentuată. Suferind de o complicație cardiacă, H.H. va trebui să renunțe la meseria de antrenor.

● În programul sportiv al posturilor de televiziune din Europa ponderea cea mai mare o are fotbalul. În Ungaria 84 la sută, în Cehoslovacia 82 la sută, iar în Franța 80 la sută din totalul timpului dedicat emisiunilor sportive.

Redacția și administrația: București, str. Vasile Conta nr. 16; telefoane: centrala 11.10.05, secția corespondenți 11.51.09, interurban 72 și 286; telex: sportrom buc. 180, Tiparul I. P. „Informația", București 40.368

PROLETARI DIN TOATE ȚĂRILE, UNIȚI-VĂ!

Sportul

ZIAR AL CONSILIULUI NAȚIONAL PENTRU EDUCAȚIE FIZICĂ ȘI SPORT

ANUL XXX — Nr. 7735 | 4 PAGINI 30 BANI | Luni 8 aprilie 1974

Târgu-Mureș

Cîștigătorii titlurilor de campioni ai „Cupei tineretului" la tenis de masă Foto : Dragoș NEAGU

DUPĂ ETAPA A 23-a A DIVIZIEI A DE FOTBAL

UNIVERSITATEA CRAIOVA PĂSTREAZĂ UN AVANS DE 4 PUNCTE FAȚĂ DE DINAMO BUCUREȘTI

● Scor alb la Brașov, în derby-ul etapei ● Jiul a realizat performanța zilei : victorie la Pitești ! ● Feroviarii clujeni au reușit un punct prețios în deplasare.

REZULTATE TEHNICE

Sportul studențesc	— Univ. Craiova	1—0	(0—0)
F. C. Constanța	— C.S.M. Reșița	1—0	(1—0)
Rapid	— C.F.R. Cluj	1—1	(0—1)
„U" Cluj	— „Poli" Timișoara	2—0	(2—0)
F. C. Argeș	— Jiul	0—2	(0—1)
Steagul roșu	— Dinamo	0—0	
U. T. A.	— Petrolul	1—0	(0—0)
Simbătă :			
Sport Club Bacău	— A.S.A. Tg. Mureș	4—2	(1—1)
Politehnica Iași	— Steaua	1—1	(1—0)

CLASAMENT

1. UNIVERSITATEA CRAIOVA	23	14	4	5	46—26	32
2. Dinamo	23	11	6	6	32—22	28
3. F. C. Constanța	23	11	4	8	36—26	26
4. U. T. A.	23	11	4	8	26—26	26
5. Steagul roșu	23	10	5	8	25—18	25
6. F. C. Argeș	23	11	3	9	34—34	25
7. Steaua	23	9	6	8	28—23	24
8. Jiul	23	9	5	9	30—26	23
9. „U" Cluj	23	9	5	9	22—20	23
10. C.S.M. Reșița	23	7	8	8	29—27	22
11. Politehnica Timișoara	27	7	8	8	24—27	22
12. A. S. Armata Tg. Mureș	23	9	4	10	29—39	22
13. Sportul studențesc	23	9	3	11	29—28	21
14. Rapid	23	7	7	9	22—27	21
15. C.F.R. Cluj	23	7	6	10	24—36	20
16. Petrolul	23	7	5	11	19—28	19
17. Sport Club Bacău	23	7	4	12	25—35	18
18. Politehnica Iași	23	7	3	13	24—36	17

ETAPA VIITOARE (28 aprilie)

„Poli" Timișoara	— Petrolul		(0—0)
Jiul	— Sportul studențesc		(2—2)
C.S.M. Reșița	— U. T. A.		(0—2)
C.F.R. Cluj	— F. C. Constanța		(1—5)
Steaua	— Steagul roșu		(0—1)
Univ. Craiova	— Rapid		(1—1)
Dinamo	— Politehnica Iași		(1—0)
F. C. Argeș	— Sport Club Bacău		(0—2)
A.S.A. Tg. Mureș	— „U" Cluj		(0—2)

GOLGETERII

16 GOLURI : Adam (C.F.R. Cluj) — 3 din 11 m.
15 GOLURI : Bălan (Univ. Craiova).
14 GOLURI : I. Mureșan (A.S.A. Tg. Mureș) — 2 din 11 m.
13 GOLURI : Mărculescu (F.C. Constanța), D. Georgescu (Dinamo) — 2 din 11 m.
12 GOLURI : Năstase (Steaua), Mulțescu (Jiul) — 2 din 11 m.
11 GOLURI : Nestorovici (C.S.M. Reșița) — 1 din 11 m.
10 GOLURI : Neagu (Rapid), Dobrin (F.C. Argeș) — 2 din 11 m, I. Constantin (Sportul studențesc) — 2 din 11 m.
9 GOLURI : M. Sandu (Sportul studențesc), Kun (U.T.A.).
8 GOLURI : Broșovschi (U.T.A.), Tarălungă și Oblemenco — 1 din 11 m (Univ. Craiova), Lupulescu (Politehnica Iași), Dumitrache (Dinamo).

O nouă acțiune la poarta liderului. Oprea *va bloca mingea la picioarele lui* O. Ionescu. *Fază din meciul Sportul studențesc — Univ. Craiova*

Foto : S. BACKSY

O REPRIZĂ DE ZILE MARI A ÎNVINGĂTORILOR

SP. STUDENȚESC 1 (1)
UNIV. CRAIOVA 0 (0)

Stadion 23 August, teren excelent; timp splendid ; spectatori aproximativ 45 000. A marcat : CAȘAI (min. 80). Raport de cornere : 9—2; raportul șuturilor la poartă : 18—10 (pe spațiul porții : 9—2).
SPORTUL STUDENȚESC : Suciu — Tănăsescu, CAZAN, MĂNDOIU, MANEA — CAȘAI, CHIHAIA, O. Ionescu — Leșeanu, I. Constantin, TOLEA.
UNIVERSITATEA : OPREA — Niculescu, BĂDIN, Deselnicu, Berneanu — Boc, Nița (min. 82, Ștefănescu), BALACI — ȚĂRĂLUNGĂ, Oblemenco (min. 67 Bălan), Marcu.
A arbitrat GR. BÎRSAN (Galați) ★★★★, ajutat la linie de V. Paladescu (Galați) și T. Leca (Brăila).
Trofeul Petschovschi : 10.
La tineret-rezerve : 2—1 (1—0).

Sportul studențesc a obținut o victorie prețioasă. Este poate cea mai frumoasă victorie a studenților bucureșteni. Nu pentru că au învins liderul. Asemenea performanță au mai realizat-o și alții. Echipa antrenată de **Angelo Niculescu** și **Ion Voica** a făcut, însă un joc mare. Un străin, dacă s-ar fi aflat în tribunele stadionului „23 August", cu siguranță, că, văzîndu-i evoluția de după pauză, ar fi întrebat : **„Cum ? Această echipă se află pe locul 14 ?"**. Nici pînă la pauză bucureștenii nu rămăseseră datori, dar în următoarele 45 de minute, aveau să-i încinte pe cei din tribune. Nu vom face o comparație cu partida din deschiderea cuplajului. **Vom spune, doar, că fotbalul practicat de Sportul studențesc în repriza secundă a fost de o valoare excepțională, poate printre cele mai bune din cîte am urmărit în acest retur.**

La început, prudența era evidentă în ambele formații. Ne-o dezvăluiau pozițiile de „libero" clasic ale lui Cazan și Boc. Perioada de tatonare a durat aproape 20 de minute, cînd abundau pasele la mijlocul terenului și desele întreruperi de joc. Abia în min. 17, **Țolea** a frînt anonimatul, cu un șut puternic pe lîngă poartă, iar peste un minut, **Chihaia** a trimis în plasa laterală. A urmat acțiunea lui **Balaci**, care, după ce a trecut de Cazan, a șutat peste poarta părăsită de Suciu. Liderul și-a adus aminte de cartea sa de vizită, a ieșit la atac și, în min. 23, Marcu și-a încheiat cursa (una din puținele din acest meci) cu un șutbombă peste bară. A urmat o scurtă perioadă de insistență a oaspeților, punctată de frumusețea a două faze create de **Balaci** și **Oblemenco**, apoi de acțiunea lui **Țarălungă**, oprit prin fault de Cazan din drumul spre gol (min. 35). Finalul de repriză a aparținut bucureștenilor, iar „bomba" lui **Tănăsescu** (șut de la 40 m), la care Oprea cu greu a ieșit cu fața curată, avea, parcă, să-i avertizeze pe oaspeți de ce va fi după pauză.

Intr-adevăr, imediat după reluare, Sportul studențesc, cu o pregătire fizică ireproșabilă, va lua jocul pe cont propriu, pentru a cuceri, în final, o victorie pe care nimeni nu i-o poate contesta. Minute în șir, poarta craiovenilor a fost supusă unui adevărat asediu. Aproape că oaspeții nu găseau modalitate de replică. **Cazan** și **Mândoiu** erau de netrecut, **Manea** se lansa în atac cu dezinvoltură, **Chihaia** împărțea mingi în stînga și în dreapta. Și suma eforturilor lor, și ale celorlalți, a făcut ca bucureștenii

Constantin ALEXE

(Continuare în pag. a 3-a)

«Cupa tineretului»

UN FESTIVAL AL TENISULUI DE MASĂ

● Participare entuziastă la întreceri a celor aproape 500 de concurenți

● Specialiștii au fost prezenți ● În evidență — 8 nume de... speranțe

PLOIEȘTI, 7 (prin telefon). „Un adevărat festival al tenisului de masă ; „O competiție a cărei amploare nu a fost egalată". Asemenea aprecieri puteau fi auzite, duminică la ora prînzului, atunci cînd în Sala sporturilor „Victoria", din localitate, s-au încheiat întrecerile finale de tenis de masă, din cadrul ediției de iarnă a „Cupei tineretului". Asistînd la cel puțin cîteva sute din cele peste 1 100 de partide cîte s-au disputat în două zile de concurs, trebuie să mărturisim și noi — cum au făcut-o cei mai mulți dintre specialiștii ale căror păreri le-am solicitat — că, într-adevăr, finalele de tenis de masă s-au ridicat la nivelul unei manifestări demne să reprezinte tineretul unei întregi țări. Pentru că cei 500 de sportivi — cîștigătorii etapelor județene — au oferit un tenis de masă ce ne-a demonstrat că acest sport dispune de o pepinieră nebănuit de mare, în toate localitățile țării, dovadă fiind și depistarea cîtorva elemente de certe perspective.

La sfîrșitul primei zile de concurs, sîmbătă seara, concurenții și spectatorii prezenți în tribunele Sălii sporturilor au asistat la un spectacol de înaltă ținută.

Spectacolul festiv a fost precedat de deschiderea oficială a competiției. Au fost prezenți tovarășii **Constantin Marinov**, secretar al Comitetului județean Prahova al P.C.R., președintele C.J.E.F.S., **Miron Olteanu**, secretar al C.N.E.F.S., președintele Comisiei centrale de organizare a „Cupei tineretului", **Ion Bunghez**, prim-secretar al Comitetului județean Prahova al U.T.C., reprezentanți ai instituțiilor și organizațiilor cu atribuții în mișcarea sportivă. Cuvîntul de deschidere a fost rostit de tovarășul **Miron Olteanu.**

După ce sîmbătă se întrecuseră, pe departamente, în sălile Liceului nr. 2, ale Casei de cultură a sindicatelor și ale Institutului de Petrol, duminică, în sala „Victoria", semifiniaiștii și finaliștii s-au reunit la 12 mese de joc. Fiecare dintre cele 12 finale s-a jucat pe durata a trei seturi, rezultatele meciurilor fiind foarte strînse. Ocupanților primului loc le-au fost atribuite diploma, medalia și tricoul de campioni la tenis de masă ai „Cupei tineretului". Iată rezultatele :

Pionieri : 1 O. Țutu (Mehedinți) ; 2 C. Galfi (Mureș) ; 3 L. Popa (Sălaj) ; pioniere : 1 Lenuța Brădățan (Hunedoara) ; 2. Mariana Miculescu (Dîmbovița) ; 3 Viorica Barbu (Iași) ;

U.T.C.-iști, 15—19 ani : 1 A. Forgaci (Satu Mare) ; 2 Gh. Berba (Suceava) ; 3 I. Răducu (Dolj) ; fete : 1 Iuliana Orza (Timiș) ; 2 Carmen Popovici (Brașov) ; 3 Mariana Albabei (Vrancea) ;

Tineri din întrep. și instituții : 1 D. Dumitrescu (Dolj) ; 2 Gh. Cotoros (Brașov) ; 3 G. Dragomir (Caraș-Severin) ; fete : 1 Ecaterina Botoș (Satu Mare) ; 2 Rădița Popescu (Buzău) ; 3 Valeria Demeter (Alba) ;

Studenți : 1 G. Nagy (Cluj) ; 2 I. Sălăgeanu (Caraș-Severin) ; 3 E. Cociașu (Brașov) ; fete : 1 Cornelia Wetzer (Timiș) ; 2 Alexandrina Popa (București) ; 3 Vasilica Cazacu (Cluj) ;

Tineri din localități rurale : 1 S. Szűcs (Satu Mare) ; 2 L. Pelea (Alba) ; 3. P. Igmul (Caraș-Severin) ; fete : 1 Ioana Serdinescu (Buzău) ; 2 Ileana Codoban (Bihor) ; 3 Floarea Zoica (Botoșani) ;

UCECOM : 1 C. Tabacu (București) ; 2 A. Popa (Vaslui) ; 3 A. Sipoș (Satu Mare) ; fete : 1 Klara Kovacs (Sălaj) ; 2 Sanda Murgoci (Botoșani) ; 3 Elisabeta Pleptan (Gorj).

Ion GAVRILESCU

În pagina a 2-a : relatări de la întrecerile ediției de vară a „Cupei tineretului".

AU LUAT SFÎRȘIT LUCRĂRILE CONFERINȚEI PE ȚARĂ A A.C.R.

Telegramă adresată C.C. al P.C.R., tovarășului NICOLAE CEAUȘESCU

Vineri și sîmbătă s-au desfășurat la Brașov lucrările Conferinței pe țară a Automobil Clubului Român (A.C.R.) la care au participat delegați ai celor 39 de filiale județene și ai celor peste 1000 de cercuri automobilistice din uzine, instituții și mari întreprinderi, reprezentînd pe cei peste 100 000 de membri ai asociației. Conferința a coincis cu împlinirea a 70 de ani de la Constituirea în București, la 5 aprilie 1904, a Automobil Clubului Român.

Raportul de activitate al asociației, prezentat de ing. **Vasile Iordăchescu**, a relevat creșterea potențialului economic și financiar al A.C.R. în cei șapte ani de la reînființare, întărirea bazei tehnico-materiale proprii, extinderea și ameliorarea serviciilor oferite membrilor A.C.R. și turiștilor străini, adîncirea colaborării cu diverse organe și organizații din țară în scopul creșterii securității rutiere, dezvoltării turismului și sportului auto etc. Raportul a mai scos în evidență necesitatea formării și educării cetățenești pentru disciplina rutieră, pentru combaterea oricărei încălcări a legalității de circulație, pentru cunoașterea și respectarea naturii, a frumuseților peisajului patriei, pentru combaterea poluării mediului ambiant.

La lucrările conferinței (desfășurată în plen și pe secții) prezidate de ministrul Turismului, tovarășul **Ion Cosma** (președintele A.C.R.), s-au înscris la cuvînt numeroși vorbitori, care au completat raportul, au dezbătut cu exigență și responsabilitate bilanțul celor șapte ani făcînd numeroase propuneri și dînd sugestii, cu privire la activitatea viitoare. Conferința a elaborat importante documente — statutul și programul viitor de activitate. Totodată au fost alese noile sale organe de conducere, Comitetul și Consiliul de conducere. În funcția de președinte a fost reales tovarășul **Ion Cosma** — ministrul Turismului, iar ca prim-vicepreședinte, ing. **Vasile Iordăchescu.**

La încheierea lucrărilor, exprimînd sentimentele de bucurie și mîndrie ale membrilor asociației pentru salutul adresat conferinței de tovarășul NICOLAE CEAUȘESCU, participanții la conferință au adoptat, într-un spirit de puternic și unanim entuziasm o telegramă adresată C.C. al P.C.R., tovarășului NICOLAE CEAUȘESCU, în care se exprimă hotărîrea angajamentul membrilor asociației de a-și îndeplini integral sarcinile și obligațiile, contribuind astfel — și prin intermediul asociației din care fac parte — la îndeplinirea mărețului program de înflorire materială și spirituală a țării.

IN CEA DE A II-a ETAPĂ A DIVIZIEI A DE HANDBAL

PATRU VICTORII ÎN DEPLASARE!

Sîmbătă și duminică s-au desfășurat partidele celei de a II-a etape din cadrul diviziei A de handbal.

FEMININ, Seria I

CONFECȚIA BUCUREȘTI — RULMENTUL BRAȘOV 13—9 (5—5). Un meci plăcut, mai ales în prima repriză cînd ambele formații au reușit să țeasă faze dinamice, spectaculoase. Interesant a fost, însă, de urmărit duelul dintre cele două tandemuri care reprezintă,de fapt, principalele atuuri ale acestor echipe : **Constantina Ilie — Aurelia Georgescu** (Confecția) și **Irene Oancea — Adriana Căciulă** (Rulmentul). Tandemul brașovean a funcționat mai bine în prima parte a întîlnirii (reușind să înscrie de altfel, toate cele 5 goluri ale Rulmentului) și, ca urmare, bucureștencele au trebuit să forțeze serios — după ce conduseseră cu 2—0 (min. 4) ! — pentru a obține egalarea la pauză. La reluare aspectul partidei s-a schimbat radical, bucureștencele evoluînd mai lucid, în viteză mai mare și, bineînțeles, mai eficient. Jocul „larg", adoptat de înteri, a fost de natură să „desfacă" apărarea echipei brașovene în repetate rînduri și, ca urmare, Confecția s-a detașat comod, obținînd o victorie fără drept de apel. Principalele realizatoare : **Aurelia Constandache-Georgescu** (6) și **Maria Serediuc** (3) — Confecția, respectiv **Irene Oancea** (3) și **Adriana Că-**

Aspect din timpul partidei Dinamo București — A.S.A. Tg. Mureș. Ilie Cîrlan *(Dinamo) a scăpat de sub supravegherea lui* Nagy *și va obține o aruncare de la 7 m*

Foto : Paul ROMOȘAN

(Continuare în pag. a 4-a)

LOTUL REPREZENTATIV DE FOTBAL SE REUNEȘTE ASTĂZI

Tot astăzi sosește echipa O.F.K. Belgrad care, mîine, întîlnește pe Steaua

Principalele puncte ale agendei fotbalistice din această săptămînă sînt reunirea lotului reprezentativ pentru plecarea în **Brazilia** și **Argentina** și partida de mîine, de pe stadionul **Steaua**, dintre formația gazdă și cunoscuta echipă iugoslavă **O.F.K. Belgrad.**

Componenții lotului reprezentativ sînt convocați pentru această dimineață la sediul F.R.F. În funcție de starea sănătății se va definitiva grupul care va face deplasarea la **Sao Paulo**, orașul care va găzdui întîlnirea cu selecționata **Braziliei**, și la **Buenos Aires**, unde se va disputa meciul cu reprezentativa **Argentinei.**

În cursul acestei dimineți va sosi, pe calea aerului, echipa iugoslavă **O.F.K. Belgrad** care, mîine, la București, cu începere de la ora 16,00 va întîlni, pe stadionul **Steaua**, formația-gazdă într-un interesant joc. Ambele cluburi vor prezenta cele mai bune formații pe care le posedă la ora actuală. În deschidere, la ora 15, un joc între foștii purtători ai tricourilor lui **Steaua** și **Dinamo.**

STEAUA A CÎȘTIGAT TURNEUL DE HANDBAL DE LA BUDAPESTA

BUDAPESTA 7 (prin telefon). — Echipa de handbal Steaua a repurtat o frumoasă victorie în turneul internațional jubiliar organizat de clubul Honved Budapesta, cu prilejul împlinirii a 25 de ani de activitate. Formația română a terminat neînvinsă turneul, repurtînd în ultimele jocuri victorii categorice : **30—13 cu Vuppertal, 21—14 (11—9) cu Ferencvaros Budapesta și 24—17 cu Honved Budapesta.**

În clasamentul final, **Steaua** a ocupat primul loc cu 10 p, fiind urmată de **Honved** — 8 p, **Dukla Praga** — 4 p, **T.S.K.A. Moscova** — 4 p, **Ferencvaros** — 4 p și **Wuppertal** — 0 p.

LA FINALELE REPUBLICANE DE JUDO ALE SENIORILOR

DOAR IONEL LAZĂR ȘI-A PĂSTRAT TITLUL DE CAMPION !

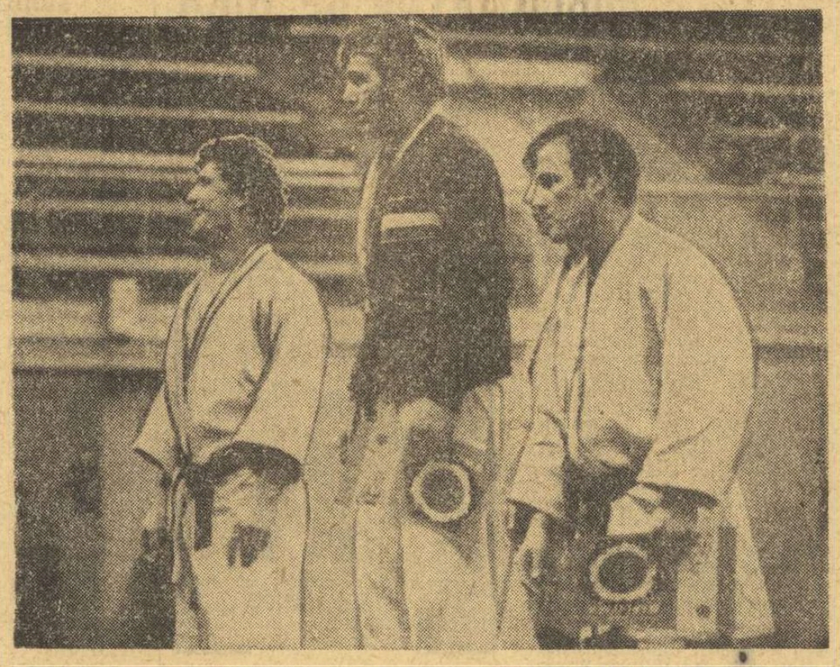

Festivitate de premiere la cat. mijlocie. Ionel Lazăr *(Dinamo București) a îmbrăcat și la această ediție tricoul de campion, performanță pe care n-a reușit-o nici unul dintre învingătorii de anul trecut*

Foto : Șt. CIOTLOȘ

Aseară, în sala Floreasca din Capitală au fost cunoscuți și campionii republicani de judo, la categoriile ușoară, semimijlocie și open. În reuniunile de simbătă, dimineața și după-amiază, și-au disputat întîietatea finaliștii de la mijlocie, semigrea și grea. Atît confruntările primei zile cît și cele de ieri au fost deosebit de severe pentru toți concurenții chiar și pentru favoriți. De altfel dintre cei șase campioni ai ediției de anul trecut, doar unul și-a păstrat titlul !

Dar, să ne referim mai întîi la finalele de simbătă. Nu mai puțin de 20 de judoka au luptat pentru titlul categoriei mijlocie. După cum anticipasem, cele mai mari șanse le avea **Ionel Lazăr** (Dinamo București) campionul de anul trecut. În meciurile pe care le-a susținut în primele două tururi el a primit replici viguroase din partea lui **A. Negoiță** (I.E.F.S.) și, respectiv, **I. Tătărășanu** (Dinamo Brașov) pe care i-a întrecut doar prin yusei-gachi (superioritate tehnică). În continuare însă, Ionel Lazăr și-a învins adversarii, **V. Bideac** (Olimpia București) și **P. Necula** (Dacia Pitești) prin ippon (înainte de limită) ocupînd primul loc în serie și intrînd — conform noilor modificări ale regulamentului direct în finala categoriei, întîlnindu-l pe cîștigătorul celeilalte serii, **Mihai Fabian** (Olimpia București). Partida finală a început cu un atac la picioare declanșat de Fabian și eschivat atent de Lazăr. În min. 5 dinamovistul declanșează la rîndu-i un atac cu care își duce adversarul în parter și, obținînd o priză de fixare (osaie-komi) l-a ținut timp de 30 de secunde pe Fabian cu umerii pe saltea și acesta n-a mai putut evita ipponul. Astfel, **Ionel Lazăr a îmbrăcat și anul acesta tricoul de campion al țării.**

Mai echilibrată ca oricînd a fost

Costin CHIRIAC

(Continuare în pag. a 2-a)

La Teramo, în „Cupa țărilor latine" la handbal

ECHIPA DE TINERET A ROMÂNIEI ÎNTÎLNEȘTE ASTĂZI ARGENTINA

În cursul zilei de ieri a părăsit țara reprezentativa masculină de handbal tineret a României, care va participa la cea de a VI-a ediție a „Cupei Țărilor Latine", programată să se desfășoare în orașul Teramo din Italia. La întrecerile care vor debuta astăzi se aliniază următoarele formații : **România, Brazilia, Argentina** (grupa A), **Franța, Italia, Maroc** (Grupa B), **Spania, Portugalia, Canada** (Grupa C). Luni, marți și miercuri sînt programate jocurile din grupe (după sistemul fiecare cu fiecare), joi este zi de odihnă, iar vineri, sîmbătă și duminică se vor disputa partidele finale.

Iată și lotul reprezentativei țării noastre : **Vasilache** și **Popa** (portari), **Stockl, Drăgăniță, Jenea, Deacu, Oros, Grabovschi, Tirniceru, Szabo, Vărgălui, Mintiei, Neagu, Tase, Paizan** și **Marin.** Antrenori : **Eugen Trofin** și **Mihai Pintea.**

Astăzi, în primul joc, **România va întîlni formația Argentinei.**

Campionatul republican feminin de baschet

RAPID A ÎNVINS LA SCOR PE I.E.F.S.: 85-66!

Penultimele turnee ale campionatului republican feminin de baschet au continuat simbătă și duminică prin meciurile disputate la Timișoara (grupa 1—6) și la Satu Mare (grupa 7—12). Iată rezultatele și unele amănunte:

GRUPA 1—6

Rapid — Universitatea Timișoara 81—66 (40—23). Au marcat: Suliman 21, Csikos 3, Gugiu 24, Petrea 5, Bosco 7, Racoviță 8, Vasilescu 16 pentru Rapid, respectiv Balogh 2, Diaconescu 12, Goian 11, Horvath 2, Czmor 12, Villanyi 10, Constantinescu 1, Füllöp 16. Rodica Goian a fost eliminată în min. 25 pentru atitudine ireverențioasă față de arbitri. Au condus bine D. Crăciun și I. Horvath.

Politehnica București — Voința București 75—71 (41—35). Desfășurarea primelor minute, care au aparținut studentelor (10—0 în min. 6, 18—5 în min. 5 și 24—8 în min. 12) nu lăsa să se întrevadă că finalul partidei va oferi o luptă pasionantă. Echilibrarea jocului s-a datorat în primul rînd cooperatoarelor care, ambiționate de înfrîngerea de vineri (în fața „U" Timișoara) au evoluat mult mai bine în repriza secundă. Au marcat: Pruncu 16, Szabados 12, Demetrescu 4, Savu 14, Taflan 3, Ciocan 26 pentru Politehnica, respectiv Fierlinger 2, Andreescu 16, Stancu 4, Simionescu 14, Ionaș 8, L. Rădulescu 22, Bolovan 5. Au arbitrat bine Em. Nicolescu și St. Grecu.

Rapid — I.E.F.S. 85—66 (45—30). Reeditind buna evoluție din partida anterioară cu I.E.F.S., feroviarele s-au dovedit net superioare. Ritmul de joc imprimat de învingătoare a constituit atû-ul acestora în fața studentelor. Acestea au evoluat slab, putem spune chiar lipsite de interes (ne referim — în special — la Szabo și Tita). Supărătoare această atitudine ținînd seama că I.E.F.S. luptă în continuare pentru medalia de argint. Au marcat: Suliman 13, Csikos 4, Gugiu 31, Ștefan 1, Bosco 12, Racoviță 17, Vasilescu 7 pentru Rapid, respectiv Pantea 6, Giurea 18, Mihalic 8, Szabo 12, Iftimie 2, Basarabia 6, Balai 2, Nanu 4, Tita 8. Au arbitrat bine I. Horvath și C. Călin.

Politehnica — Universitatea Timișoara 91—62 (55—28). Au marcat: Poștaru 10, Szabados 10, Demetrescu 25, Predescu 4, Savu 9, Ciocan 27, Friedlander 6, pentru Politehnica, respectiv Diaconescu 10, Czmor 12, Dobosi 8, Villanyi 15, Constantinescu 2, Fülöp 15. Au arbitrat bine St. Grecu și R. Schmidt.

I.E.F.S. — Universitatea Cluj 87—69 (53—29).

Voința — Universitatea Cluj 73—58 (34—29).

Adrian VASILESCU

GRUPA 7—12

Olimpia București — Voința Tg. Mureș 56—52 (38—34). Joc echilibrat, ambele echipe au avut perioade de dominare. Principale realizatoare: Bîră 30, Căprița 14 de la Olimpia, respectiv Opriciu 20, Lörincz 14.

Constructorul București — Crișul Oradea 54—72 (29—33). Bucureștencele conduceau în minutul 10 cu 12—10, dar în continuare au fost net dominate de orădence. Principale realizatoare: Dudaș 15, Varga 15, Chvatal 12, Casetti 12 pentru Crișul, respectiv Gheorghe 12, Gupu 9.

Sănătatea Satu Mare — Universitatea Iași 65—84 (31—46). Sănătatea a avut un debut bun (13—12 în min. 8), însă ieșencele s-au dovedit, pe parcurs, evident mai eficiente. Principale realizatoare: Haraga 37, Gorea 16, Pieptu 12 pentru „U", respectiv Pop 19, Hohl 12.

Universitatea Iași — Olimpia 59—52 (30—24). Ieșencele au dominat, dar nu au izbutit să se detașeze. Principale realizatoare: Haraga 17, Pieptu 16 pentru „U", respectiv Bîră 13, Iatan 12.

Crișul Oradea — Voința Tg. Mureș 61—53 (34—28). Mureșul a condus pînă în minutul 35, apoi a fost egalată și întrecută. Principale realizatoare: Varga 18, Boca 15 pentru Crișul, respectiv Opriciu 23, Brassai 15.

Sănătatea Satu Mare — Constructorul 63—62 (34—26). Joc foarte disputat, cu final dramatic. Principale realizatoare: Kercsö 18, Pop 17 pentru Sănătatea, respectiv Gheorghe 24, Gugu 12, Popescu 12.

Ștefan VIDA — coresp.

CAMPIONATELE NAȚIONALE DE HALTERE PENTRU JUNIORI

Sportivii de la S.N. Constanța au cucerit cele mai multe titluri

GALAȚI, 7 (prin telefon). După trei zile de întreceri, însumînd 17 ore de concurs, s-au încheiat campionatele naționale individuale de haltere pentru juniori, la care au participat 230 de sportivi din toate colțurile țării. Un prim aspect pozitiv îl constituie numărul mare de concurenți. De subliniat și cele șapte recorduri naționale, realizate de **Marcel Chiamil** — categoria cocoș — 97,5 kg la smuls, **Nicolae Căpriceru** — categoria semigrea — 130 kg la smuls, 162,5 kg la aruncat și 292,5 kg la total (în afară de concurs); **Stefan Kreicik** — categoria super-grea — 130 kg la smuls, 170 kg la aruncat și 300 kg la total.

Cele mai multe titluri au revenit halterofililor de la **Ș. N. Constanța** — 4; celor de la Steaua și C.S.M. Cluj (la juniori mari) cîte 2 și celor de la Clujana — 2, Steaua, C.S.M. Cluj, Olimpia București, Viitorul cîte unul (juniori mici).

Pe medalii, bilanțul general a favorizat pe sportivii constănțeni — 11, urmați de cei de la Steaua — 10 și de la C.S.M. Cluj — 9. Iată campionii pe categorii la juniori mari și mici în întrecerile de simbătă și duminică: **CAT. PANĂ: V. Roșu** (Ș. N. Constanța) 215 kg, (V. Daniel, de la Steaua, a ratat cele trei încercări la smuls la 90 kg și a ieșit din concurs); **F. Vașvari** (Ș. S. Reșița) 195 kg; **CAT. UȘOARĂ: D. Cioroslan** (Steaua) 255 kg, **I. Josceanu** (Viitorul) 210 kg; **CAT. SEMIMIJLOCIE: S. Apostol** (Steaua) 260 kg; **Gh. Moșonyi** (Clujana) 202,5 kg; **CAT. MIJLOCIE: V. Căpriceru** (Ș. N. Constanța) 270 kg, **M. Cîrjan** (Steaua) 230 kg; **CAT. SEMIGREA: N. Căpriceru** (Ș. N. Constanța) 287,5 kg, **F. Sereștely** (C.S.M. Cluj) 212,5 kg; **CAT. GREA: I. Orosz** (C.S.M. Cluj) 280 kg; **I. Csata** (Clujana) 195 kg; **CAT. SUPERGREA: Șt. Kreicik** (C.S.M. Cluj) 300 kg, **Z. Rad** (Oțelul Tg. Mureș) 245 kg.

La culturism, titlurile au revenit lui **D. Cioroslan** (Steaua), la categoria pînă la 1,68 m, și **Gh. Comănici** (Ș. N. Constanța) la categoria peste 1,68 m.

Ion OCHSENFELD

ÎN DIVIZIA B — fotbal

MULTE VICTORII ALE OASPEȚILOR

SERIA I: REGRUPARE ÎN FRUNTEA CLASAMENTULUI

ȘTIINȚA BACĂU — PETROLUL MOINEȘTI 2—2 (1—0). Studenții au fost conduși pînă în min. 82, cînd au egalat din 11 m. Autorii golurilor: Săvulea (min. 15), Grosaru (min. 82 din 11 m) pentru Știința, Mocănașu (min. 62 și 63). A arbitrat V. Popa — Iași. **(I. Iancu,** coresp. județean).

C.S.M. SUCEAVA — CELULOZA CĂLĂRAȘI 4—1 (1—0). Localnicii au jucat sub valoarea lor. Jucătorii Culea (min. 35) și Filimon (min. 37), ambii de la Celuloza, au fost eliminați pentru injurii aduse arbitrului C. Silaghi — Baia Mare. Au marcat: Iosup (min. 40 și 72), Crăciunescu (min. 47), Suciu (min. 84), respectiv Deacu (min. 46). **(C. Alexa,** coresp. județean).

CONSTRUCTORUL GALAȚI — OȚELUL GALAȚI 0—3 (0—1). Oțelarii au fost mai insistenți în fazele de finalizare. Au înscris: State (min. 23 și 71) și Stoica (min. 70). A arbitrat M. Fediuc — Suceava. **(Șt. Constantinescu,** coresp.).

C.S.U. GALAȚI — F. C. GALAȚI 1—2 (1—1). Joc desfășurat într-o perfectă armonie. Autorii golurilor: Enache (min. 44) pentru C.S.U., Dan Coe (min. 30), Besman (min. 47) pentru F. C. A arbitrat I. Ciolan — Iași. **(T. Siriopol,** coresp. județean).

VICTORIA ROMAN — C.F.R. PAȘCANI 1—1 (0—1). Gazdele au dominat autoritar. Au înscris: Strat (min. 62) pentru Victoria, Dumitru (min. 24) pentru C.F.R. A arbitrat C. Dinulescu — București. **(G. Groapă,** coresp.).

METALUL MIJA — S. C. TULCEA 0—0. Joc de slab nivel tehnic. A arbitrat I. Storoj — Bacău. **(C. Cosma,** coresp.).

METALUL PLOPENI — PROGRESUL BRĂILA 0—0. După o primă repriză echilibrată, în cea de a doua, localnicii au luat jocul pe cont propriu. A arbitrat I. Drăghici — București. **(I. Tănăsescu,** coresp.).

CEAHLĂUL P. NEAMȚ — GLORIA BUZĂU 0—0. Risipă de energie a ambelor echipe, cu multe ocazii ratate de jucătorii Ceahlăului. A arbitrat Z. Szecsei — Tg. Mureș.

VIITORUL VASLUI — CARAIMANUL BUȘTENI 2—0 (1—0). Localnicii au avut mai mult timp inițiativa. Au marcat: Constantin (min. 30) și Ivanciu (min. 80). A arbitrat D. Ghețu — București. **(I. Moga,** coresp.).

CLASAMENTUL

1. Gloria Buzău	22	13	4	5	42—15	30
2. C.S.M. Suceava	22	14	2	6	38—18	30
3. Știința Bacău	22	12	5	5	33—24	29
4. Metalul Plopeni	22	12	4	6	35—17	28
5. F.C. Galați	22	11	5	6	22—15	27
6. Ceahlăul P. N.	22	9	5	8	27—18	23
7. S.C. Tulcea	22	9	5	8	23—17	23
8. C.S.U. Galați	22	10	3	9	33—30	23
9. Metalul Mija	22	9	4	9	21—22	22
10. Viitorul Vaslui	22	7	7	8	18—31	21
11. Constr. Galați	22	8	4	10	25—28	20
12. C.F.R. Pașcani	22	5	9	8	21—25	19
13. Celuloza Călărași	22	8	3	11	25—35	19
14. Oțelul Galați	22	8	2	12	25—35	18
15. Caraimanul Bușteni	22	8	2	12	26—40	18
16. Progresul Brăila	22	6	5	11	21—23	17
17. Petrolul Moinești	22	4	8	10	23—41	16
18. Victoria Roman	22	4	5	13	12—34	13

ETAPA VIITOARE (14 aprilie): Caraimanul Bușteni — Știința Bacău (2—4), C.S.U. Galați — Metalul Mija (1—2), S.C. Tulcea — Ceahlăul P. Neamț (0—1), C.F.R. Pașcani — C.S.M. Suceava (1—3), Gloria Buzău — F. C. Galați (0—1), Progresul Brăila — Victoria Roman (1—0), Celuloza Călărași — Viitorul Vaslui (0—0), Constructorul Galați — Metalul Plopeni (1—3), Petrolul Moinești — Oțelul Galați (0—2).

SERIA A II-a: FRUNTAȘELE AU CÎȘTIGAT ÎN DEPLASARE

NITRAMONIA FĂGĂRAȘ — MINERUL MOTRU 0—1 (0—0). Gazdele au dominat mai mult, iar oaspeții au contraatacat periculos, înscriind prin Gutuie (min. 65). În min. 80, Boantă (Nitramonia) a ratat un 11 m. A arbitrat I. Călărașu — Aiud. **(V. Lazăr,** coresp.).

TRACTORUL BRAȘOV — CARPAȚI BRAȘOV 1—5 (0—2). Jucătorii de la Carpați s-au apărat bine și au acționat periculos în atac. Autorii golurilor: Ciupa (min. 38, 43), Isăilă (min. 50, 81), Moraru (min. 48) pentru Carpați, Ivăncescu (min. 55) pentru Tractorul. A arbitrat A. Pop — Cluj. **(C. Gruia,** coresp. județean).

DINAMO SLATINA — METROM BRAȘOV 3—0 (2—0). Localnicii au dominat în majoritatea timpului. Au înscris: Pană (min. 7 și min. 65 din 11 m), Zamfir (min. 40). A arbitrat S. Stăncescu — București. **(M. Dumitru,** coresp.).

DUNĂREA GIURGIU — ELECTROPUTERE CRAIOVA 1—0 (0—0). Joc de slab nivel tehnic. A marcat Cristache (min. 85). A arbitrat C. Teodorescu — Buzău. **(Tr. Barbălată,** coresp.).

Ș. N. OLTENIȚA — METALUL DROBETA TR. SEVERIN 1—0 (1—0). Dominare insistentă a gazdelor, care au marcat prin Enculescu (min. 31). În min. 69, portarul Săcui (Metalul) a fost eliminat pentru lovirea intenționată a adversarului. A condus C. Pîrvu — Brăila. **(Em. Gheorghe,** coresp.).

PROGRESUL BUCUREȘTI — AUTOBUZUL BUCUREȘTI 1—0 (0—0). Meci dîrz, cu multe atribute negative: inexactități tehnice, ratări, duritate. Unicul gol a fost realizat de Ad. Constantinescu (min. 72). A arbitrat bine M. Popescu — București.

C. S. TÎRGOVIȘTE — FLACĂRA MORENI 0—1 (0—1). Unicul gol al partidei a fost realizat de Cîmpu, în min. 6 din 11 m. A arbitrat Al. Ene — Craiova. **(M. Avanu,** coresp. județean).

GAZ METAN MEDIAȘ — C. S. RM. VÎLCEA 0—1 (0—1). În repriza secundă gazdele au dominat copios, însă ineficace. A marcat Horovitz (min. 25). A arbitrat Gh. Limona — București. **(R. Zamfir,** coresp.).

METALUL BUCUREȘTI — ȘOIMII SIBIU 0—1 (0—0). Sibienii au fost superiori în organizarea jocului. În prima parte, în min. 29, David (Șoimii) a comis hent în careu, însă arbitrul I. Cîmpeanu, Cluj, nu a sancționat infracțiunea. În partea a doua, jocul s-a ridicat la un nivel mai bun și oaspeții au marcat prin Răduță (min. 70).

CLASAMENTUL

1. C.S. Rm. Vîlcea	22	14	3	5	39—16	31
2. Șoimii Sibiu	22	12	6	4	30—15	30
3. Tractorul Brașov	22	11	5	6	26—20	27
4. Flacăra Moreni	22	11	4	7	35—23	26
5. Met. Drobeta Tr. Sv.	22	12	2	8	30—23	26
6. Metalul Buc.	22	10	4	8	25—19	24
7. Dinamo Slatina	22	9	6	7	26—26	24
8. Electroputere Cv.	22	9	3	10	31—24	21
9. Progresul Buc.	22	8	5	9	16—21	21
10. C.S. Tîrgoviște	22	8	4	10	26—30	20
11. Autobuzul Buc.	22	8	4	10	23—28	20
12. Metrom Brașov	22	7	5	10	25—26	19
13. S.N. Oltenița	22	6	7	9	23—26	19
14. Dunărea Giurgiu	22	6	7	9	14—29	19
15. Gaz metan Mediaș	22	5	8	9	24—19	18
16. Nitramonia Făg.	22	6	6	10	26—32	18
17. Carpați Brașov	22	7	3	12	21—31	17
18. Minerul Motru	22	8	0	14	19—32	16

ETAPA VIITOARE (14 aprilie): Metalul București — Tractorul Brașov (0—2), Minerul Motru — Dunărea Giurgiu (0—2), Nitramonia Făgăraș — Șoimii Sibiu (0—1), Metrom Brașov — C.S. Tîrgoviște (1—3), C.S. Rm. Vîlcea — Carpați Brașov (1—0), Flacăra Moreni — Dinamo Slatina (1—1), Gaz metan Mediaș — S.N. Oltenița (2—2), Electroputere Craiova — Autobuzul București (0—0), Progresul București — Metalul Drobeta Tr. Severin (1—2).

SERIA A III-a: OLIMPIA SATU MARE SE DISTANȚEAZĂ

VULTURII TEXTILA LUGOJ — OLIMPIA SATU MARE 0—1 (0—0). Partida s-a disputat la Timișoara, deoarece terenul echipei din Lugoj este suspendat. Unicul gol a fost realizat de Dumitriu III, în min. 51. A arbitrat T. Andrei — Sibiu. **(C. Crețu,** coresp.).

OLIMPIA ORADEA — GLORIA BISTRIȚA 1—0 (0—0). Joc de mare luptă. A marcat: Sebestein (min. 56). A arbitrat D. Munteanu — Reșița. **(I. Ghișa,** coresp. județean).

METALURGISTUL CUGIR — VICTORIA CAREI 3—0 (2—0). Autorii golurilor: Soos (min. 8 și 40) și Suciu (min. 86). A arbitrat N. Cursaru — Ploiești. **(M. Vîlceanu,** coresp.).

MUREȘUL DEVA — MINERUL CAVNIC 2—1 (0—1). După o repriză confuză și în care oaspeții au deschis scorul prin Trifu (min. 3), în partea a doua a meciului, localnicii au dominat. Au marcat pentru gazde: Uilecan (min. 58) și Selimesi (min. 70). A arbitrat I. Chilibar — Pitești. **(I. Jura,** coresp.).

IND. SÎRMEI C. TURZII — MINERUL BAIA MARE 1—0 (1—0). Joc frumos. Băimărenii s-au apărat supranumeric. A înscris: Hațeganu (min. 34). A arbitrat C. Ghemigean — București. **(P. Țonea,** coresp.).

UNIREA ARAD — MINERUL ANINA 3—0 (3—0). În prima repriză gazdele au jucat foarte bine. Autorii golurilor: Mihăilescu (min. 3, autogol) și Iuhaz (min. 38 și 41). A arbitrat N. Stoiculescu — Rm. Vîlcea. **(St. Iacob,** coresp. județean).

TEXTILA ODORHEI — F. C. BIHOR 1—0 (1—0). Victorie meritată a localnicilor. Unicul gol a fost realizat de Bereș (min. 30). A arbitrat R. Stîncan — București. **(A. Pialoga,** coresp.)

CORVINUL HUNEDOARA — U. M. TIMIȘOARA 3—1 (2—1). Meci de bună factură tehnică. Au marcat: Georgescu (min. 3), Cergo (min. 44 și 75), respectiv Roșu (min. 12). A arbitrat N. Petriceanu — București. **(I. Vlad,** coresp.).

C.F.R. TIMIȘOARA — ARIEȘUL TURDA 1—0 (0—0). Timișorenii au dominat în majoritatea timpului, însă n-au reușit să înscrie decît un gol prin Panici (min. 61 din 11 m). A arbitrat N. Mogoroașe — Craiova. **(St. Marton,** coresp.).

CLASAMENTUL

1. Olimpia S. Mare	22	11	8	3	31—10	30
2. F.C. Bihor	22	12	2	8	33—15	26
3. Unirea Arad	22	10	6	6	30—25	26
4. Corvinul Hund.	22	10	5	7	33—17	25
5. Minerul B. Mare	22	10	4	8	29—22	24
6. Ind. sîrmei C. T.	22	9	5	8	30—25	23
7. U.M. Timișoara	22	10	3	9	26—22	23
8. Victoria Carei	22	10	3	9	32—30	23
9. Mureșul Deva	22	10	3	9	19—20	23
10. Minerul Anina	22	10	3	9	32—34	23
11. Olimpia Oradea	22	8	6	8	19—22	22
12. Textila Odorhei	22	8	5	9	26—28	21
13. C.F.R. Timișoara	22	9	2	11	20—28	20
14. Arieșul Turda	22	8	3	11	27—31	19
15. Gloria Bistrița	22	8	2	12	25—32	18
16. Metalurg. Cugir	22	6	5	11	27—31	17
17. Vulturii T. Lugoj	22	7	3	12	22—30	17
18. Minerul Cavnic	22	7	2	13	21—34	16

ETAPA VIITOARE (14 aprilie): Ind. sîrmei C. Turzii — Corvinul Hunedoara (1—1), Arieșul Turda — Mureșul Deva (0—2), Victoria Carei — C.F.R. Timișoara (0—2), Olimpia Satu Mare — Minerul Cavnic (1—2), F.C. Bihor — Metalurgistul Cugir (0—0), Minerul Baia Mare — Unirea Arad (1—2), Gloria Bistrița — Vulturii Textila Lugoj (1—2), Minerul Anina — Textila Odorhei (1—2), U.M. Timișoara — Olimpia Oradea (0—2).

REUȘIND SĂ TREACĂ ȘI DE FARUL CONSTANȚA

STEAUA RĂMÎNE LIDER AL CAMPIONATULUI DE RUGBY

REZULTATE TEHNICE: Dinamo — Sportul studențesc 7—0 (0—0), Steaua — Farul Constanța 13—9 (7—9), Gloria — Știința Petroșani 7—4 (7—0), Politehnica Iași — Vulcan București 12—3 (s-a jucat în luna martie), Chimia Năvodari — Grivița Roșie amînat. C.S.M. Sibiu — „U" Timișoara 6—6 (0—6), Agronomia Cluj — Rulmentul Bîrlad 6—0 (6—0).

Cuplajul de pe „Ghencea", urmărit de un număr record de spectatori a constituit o bună propagandă pentru rugby, toate cele patru formații angajîndu-se cu toată ambiția într-o dispută sportivă care a plăcut prin dinamismul ei, prin fazele create și, dacă este să ne referim la meciul-vedetă, prin evoluția scorului.

„Deschiderea" a adus pe teren un XV dinamovist mai organizat și mai decis mai ales prin linia sa de trei sferturi, în care Nica a dovedit o mare mobilitate, iar Dragomirescu a fost un excelent conducător de joc. De altfel încercarea din care Dinamo a înscris, majorînd decisiv scorul se datorește inițiativei valorosului centru al echipei din șos. Ștefan cel Mare.

„Sportul", în pofida unor tentative de a se impune (autori Nicolescu, Ianusevici, Mihalache, Atanasiu) n-a reușit să suplinească absența a trei titulari cu experiență. Fugigi, Iorgulescu și Ene. Primul este accidentat, ceilalți doi ispășesc o sancțiune decisă de conducerea clubului.

Stadionul Ghencea — foarte bun; timp — excelent; spectatori — circa 3 000.

DINAMO: Dăiciulescu — Nica, Aldea, Dragomirescu, Constantin — Marghescu, Catană — Marin, Țuțuianu, Roman — I. Aurel, Boroi — Baciu, Caraman (Oțetaru), Țurlea.

SPORTUL STUDENȚESC: Crăciunescu (Iordănescu) — Ianusevici, Hariton, Ilie, Bater — Nicolescu, Paraschiv — Piștalu, Atanasiu, Manolache — Galanda, Burciu — Stănculescu, Alexandrescu, C. Mihai.

A marcat Nica (o lov. ped. și o încercare)

★

STEAUA: Durbac — Braga, Enache, Suciu, R. Ionescu — D. Alexandru, Mateescu — O. Corneliu, Postolache (Fulcu), Achim — Șerban, Pintea — Cioarec, Munteanu, Ciornel.

FARUL: Cristea — Olteanu, Marica, Motrescu, Stoica (Holban) — Bucos, Florescu — Mușat, Dumitru, Varga — Dărăban, Borșaru — Băcioiu, Crăciun, Sîrbu.

Au înscris: Durbac — două lov. ped., R. Ionescu — încercare și O. Corneliu — lov. ped., respectiv Bucos — lov. ped. și Florescu — două lov. ped.

O spectaculoasă angajare a „pachetelor" de înaintași în partida Dinamo-Sportul studențesc. Vor cîștiga rugbyștii dinamoviști, bine dirijați de experimentatul Tuțuianu *(penultimul din stînga).* Foto: Paul ROMOȘAN

În partida-derby a etapei, Steaua a întîlnit pe Farul, într-o confruntare extrem de spectaculoasă, rod al eforturilor tuturor jucătorilor. Prima repriză a aparținut Farului, care a acționat mai grupat și mai percutant. În min. 35 echipa constănțeană conducea cu 9—3 și după modul timid, șters chiar, în care rugbyștii militari au înțeles să-i dea replica, foarte puțini spectatori au anticipat o întoarcere de rezultat.

Numai că, treptat, Steaua s-a regăsit, revenind la jocul ei închegat, cu acțiuni debordante pe treisferturi și cu o mare forță pe înaintare. Mateescu a dirijat excelent XV-le Stelei, avînd, atuurile maturității și calmului. De cealaltă parte Farul a slăbit inexplicabil din ritm, iar unii dintre jucătorii săi, cei doi centri mai ales, „dispărînd" pur și simplu ! ?

A intervenit apoi, gafa aceea a fundașului **Cristea** (extrem de laborios pînă atunci), care i-a îngăduit lui **R. Ionescu** să înscrie o încercare, într-un moment psihologic al partidei. În partea a doua a meciului Farul n-a mai contat în general pe o echipă ci pe aportul a cîtorva jucători (Crăciun, Dărăban, Dumitru, Mușat, Varga), ceea ce în rugby înseamnă foarte puțin.

Arbitrajul lui **Pellegrinno d'Ecclessis** — curajos ca de obicei, dar inegal. Căpitanii celor două echipe îl apreciază drept corect. Antrenorul Farului Titi Ionescu îi reproșează conducătorului de joc de a fi inversat unele decizii. Noi vom opina că nu a reușit să vadă totul, mai ales în repriza a doua, în încleștările din grămezile ordonate, și să intervină prompt.

Tiberiu STAMA

GLORIA — ȘTIINȚA PETROȘANI (7—4). Meci de mare luptă. Gloria a dominat cu autoritate, cîștigînd pe merit. Realizatori: **Ivan** (drop) și **Catană** (încercare), respectiv **Burghelea** (încercare). A condus bine, **A. Gageatu. (Octavian GUȚU)**

AGRONOMIA CLUJ — RULMENTUL BÎRLAD (6—0). După un meci de bună calitate, studenții clujeni au terminat în avantaj. Rezultatul este echitabil. A înscris **Balint** — un drop și o lov. ped. **(I. POCOL,** coresp.

C.S.M. SIBIU — UNIVERSITATEA TIMIȘOARA (6—6). În ciuda unei dominări teritoriale copioase, gazdele nu s-au putut detașa. Oaspeții, fără să strălucească au meritul de a fi știut să profite de inexactitățile tactice ale rugbyștilor sibieni. — Autorii punctelor: **Munteanu** (două lov ped.), respectiv **Peter** (încercare) și **Duță** (transformare). A condus foarte bine, **René Chiriac. (Iancu BOȚOCAN,** coresp.)

REINTRARE ÎN NORMAL...

HIPISM

Suita ameliorărilor de recorduri a continuat și în cadrul reuniunii de ieri, cu deosebirea că, de data aceasta, cifrele realizate au fost rodul unor comportări normale. Cea mai valoroasă performanță a efectuat-o Kilowat — la a doua victorie consecutivă — care a învins la luptă pe Orion. De altfel, dintre caii antrenați de Dinu, excelent s-a comportat și Ivoriu, care s-a desprins pe ultimii zeci de metri dintr-o aprigă încleștare cu Tutela și Negara. În sensibil progres s-au arătat Rusalia, Crina și Creol, fiecare recoltînd victorii previzibile. În schimb, mai puțin concludent au evoluat Viraj și Rațiunea, adică principalii candidați ai Derbyului. Probabil că nu li s-au cerut eforturi serioase, urmînd ca aducerea lor la valoarea maximă să se facă progresiv. De altfel, caii din generația de patru ani par a fi conduși cu menajamente, avîndu-se, probabil, în vedere eforturile la care vor fi supuși de acum înainte.

REZULTATE TEHNICE: cursa I: Rusalia (R. Costică) 40, Vasca, simplu 9, ordinea 74; cursa II: Crina (I. Moldoveanu) 33, Sabat, simplu 2, event 21, ordinea 7; cursa III Hilton (Georgescu) 30,6, Esopia, simplu 4, event 21, ordinea 22, triplu cîștigător 165; cursa IV: Ivoriu (Tr. Dinu) 29,7, Tutela, simplu 2, event 10, ordinea 8, triplu cîștigător 43; cursa V: Kilowat (Tr. Dinu) 25,6, Orion, Mâcieș, simplu 3, event 7, ordinea 14, ordinea triplă 86; cursa VI: Creol (N. Boitan) 23,4, Rosita, simplu 3, event 23, ordinea 59, triplucîștigător 137; cursa VII: Hăulit (M. Ștefănescu) 33,4, Răsleața, simplu 4, event 30, ordinea 52. Retrageri: Satin.

Niddy DUMITRESCU

LOTO-PRONOSPORT informează:

ÎN TOATE AGENȚIILE LOTO-PRONOSPORT SE CONTINUĂ VÎNZAREA BILETELOR PENTRU TRAGEREA SPECIALĂ LOTO A PRIMĂVERII DIN 16 APRILIE 1974 ÎNTR-O NOUĂ FORMULĂ TEHNICĂ, CARE ACORDĂ MARI AVANTAJE PENTRU PARTICIPANȚI.

★

CÎȘTIGĂTORII DE AUTOTURISME ATRIBUITE LA TRAGEREA EXCEPȚIONALĂ LOTO DIN 26 MARTIE 1974.

CATEGORIA 2: 1) Buga Nicolae din com. Cătească, jud. Argeș; 2) Tudor Rihard din Fetești, jud. Ialomița; 3) Ignat Virginia din Mediaș; 4) Filiuță Gavrilă, 5) Nedelcu Nicolae și Hurmuzache Dumitru din București, fiecare cîte un autoturism Moskvici 408/412.

CATEGORIA 3: Condurat Petru din Baia Mare; un autoturism Skoda S.100.

★

Așa arată o variantă cu 13 rezultate exacte la Concursul Pronosport, etapa din 7 aprilie 1974.

I. F.C. Constanța — C.S.M. Reșița	1
II. Rapid — C.F.R. Cluj	X
III. „U" Cluj — Poli. Timișoara	1
IV. F.C. Argeș — Jiul	2
V. Poli. Iași — Steaua	anulat
VI. Roma — Lanerossi	X
VII. Steagul roșu — Dinamo	X
VIII. U.T. Arad — Petrolul	1
IX. Cesena — Juventus	2
X. Genoa — Foggia	1
XI. Inter — Fiorentina	X
XII. Torino — Bologna	1
XIII. Verona — Milan	anulat

Fond de cîștiguri: 439 432 lei.

Plata cîștigurilor se va face în Capitală începînd din 12 aprilie pînă la 7 iunie 1974, iar în țară aproximativ din 15 aprilie pînă la 7 iunie 1974 inclusiv.

FINALELE REPUBLICANE DE JUDO

(Urmare din pag. 1)

lupta pentru titlu la semigrea. Campionul ediției anterioare, **D. Alexandru** (Universitatea București) a pierdut partida din turul trei, cu **Gh. Nache** (Dinamo București) nevoit, după meciurile din recalificări să se mulțumească cu locul al treilea. Așadar seria a fost cîștigată de dinamovistul bucureștean. Pe primul loc în cealaltă serie s-a clasat un alt judoka de la Dinamo București. **Gh. Boșcu.** Numai că acesta a trecut prin mari emoții, s-a aflat de multe ori în dificultate și amenințat de spectrul înfrîngerii. În meciul final cu Nache a profitat de o neatenție a adversarului finalizînd un procedeu tehnic eficient — okuri-ashi-barai (măturarea picioarelor) — obținînd un ippon clar și totodată titlul de campion.

La categoria grea fostul campion, **T. Solomon** (Agronomia Timișoara) a ieșit din luptă chiar din primul tur, fiind învins prin yusei-gachi de **I. Codrea** (Dinamo București), care a cîștigat și seria respectivă. Primul loc în cealaltă serie a revenit lui **Gheorghe Dumbravă** (I.E.F.S.). În finala cu Codrea, la capătul unui meci echilibrat, studentul de la I.E.F.S. a obținut victoria prin yusei-gachi.

Partidele de ieri s-au disputat sub semnul unor mari surprize. Campionul ușorilor **Șt. Pop** (Dinamo Brașov) a fost învins de **L. Moldovan** (Dinamo Buc.) în turul III, prin yusei-gachi. **C. Roman** (Dinamo Buc.), favorit la semimijlocie a fost eliminat în primul tur de **Gh. Vasile** (Olimpia Buc.), iar campionul aceleiași categorii. **I. Ianoși** (Dinamo Brașov) a cedat prin yusei-gachi în fața juniorului **L. Lazăr** (Unirea Arad), în turul III. Doar la open campionul ediției anterioare, **I. Herman** (Politehnica Buc.) a ajuns în finala categoriei.

Titlul la ușoară a revenit în cele din urmă lui **Lazăr Moldovan** care a dispus în finală, prin yusei-gachi, de **I. Nyari** (Unirea Arad). Apoi, juniorul **Loghin Lazăr** a furnizat o altă surpriză finalizînd ippon-ul (min. 3) în ultimul meci de la semimijlocie cu **M. Notopol** (Dinamo Brașov), adjudecîndu-și titlul. În sfîrșit, la open **Iacob Codrea** (Dinamo Buc.) l-a întrecut în finală pe **I. Herman** prin yusei-gachi.

Iată primii clasați:

Cat. ușoară: 1. LAZĂR MOLDOVAN (Dinamo București), 2. I. Nyari (Unirea Arad), 3. Al. Filip și Șt. Pop (ambii Dinamo Brașov);

Cat. semimijlocie: 1. LOGHIN LAZĂR (Unirea Arad), 2. M. Notopol (Dinamo Brașov), 3. St. Vodă (Universitatea Cluj) și I. Ianoși (Dinamo Brașov);

Cat. mijlocie: 1. IONEL LAZĂR (Dinamo București), 2. M. Fabian (Olimpia București), 3. A. Negoiță și M. Teleki (ambii I.E.F.S.).

Cat. semigrea: 1. GHEORGHE BOȘCU (Dinamo București), 2. Gh. Nache (Dinamo București), 3. D. Alexandru (Universitatea București) și C. Știrbu (Dinamo Brașov).

Cat. grea: 1. GHEORGHE DUMBRAVĂ (I.E.F.S.), 2. I. Codrea (Dinamo București), 3. C. Nicolau (A.S.A. Tg. Mureș) și I. Mircea (Dinamo București).

Cat. open: 1. IACOB CODREA (Dinamo Buc.), 2. I. Herman (Politehnica Buc.), 3. L. Pall și C. Știrbu (ambii Dinamo Brașov);

„CUPA TINERETULUI"

Ieri, în întreaga țară a fost vreme frumoasă, favorabilă deci manifestărilor sportive de masă în aer liber. Am consemnat cu plăcere organizarea unor asemenea întreceri, dar — mărturisim — ne așteptam ca agenda competițională a acestui sfîrșit de săptămînă să fie mult mai bogată, îndeosebi cu concursuri programate în cadrul ediției de vară a „Cupei tineretului". Din păcate, convorbirile telefonice avute ieri cu corespondenții noștri din Huși, Buzău, Galați, Alba Iulia, Lugoj etc. ne-au arătat că factorii de resort nu au acționat așa cum era de așteptat — și cum se cuvenea — pentru ca într-o frumoasă zi de primăvară să fie atrași pe terenurile de sport cît mai mulți tineri și tinere.

STUDENȚII IEȘENI ÎN ÎNTRECERE

În centrul universitar ieșean, duminică a fost ziua rezervată etapei pe facultăți a „Cupei tineretului" la disciplina atletismului. Întrecerile au adunat la start mulți amatori ai alergărilor, săriturilor și aruncărilor cu greutatea. Cu acest prilej au ieșit în evidență comportările remarcabile ale cîtorva sportivi, printre care îi notăm pe **Elena Ciucalău** (F.E.F.), **Radu Farcaș** (Electrotehnică), **Valeria Damian** (F.E.F.), **Mihai Forescă** (Drept), **Lucica Ciobotaru** (Matematică), **Constantin Ignățeanu** (F.E.F.), **Ioana Arhire** (Filologie), **Ion Hosu** (F.E.F.), **Nadia Maier** (F.E.F.) și **Cornel Ignățeanu** (F.E.F.). Toți aceștia și-au cîștigat dreptul, prin ocuparea primelor locuri pe facultăți, să participe la etapa următoare a competiției!

D. DIACONESCU-coresp. județean

ZI PLINĂ LA FOCȘANI

În cadrul competițiilor organizate în orașul Focșani, în cadrul ediției de vară a „Cupei tineretului", la Liceul Unirea s-a desfășurat duminică un cros la care au participat peste 200 de elevi sportivi. La categoria 14—16 ani au cîștigat **Casiana Basarab** (Șc. gen. 2) și **N. Filimon** (Șc. gen. 1), iar la cat. 17—19 ani, **Speranța Baciu** (Șc. gen. 2) și **R. Boguța** (Șc. gen. 3).

Tot cu această ocazie, au mai avut loc și alte numeroase întreceri de baschet, handbal șah și gimnastică modernă, găzduite de aproape toate bazele sportive școlare din municipiu. La liceul Al. Ioan Cuza, de pildă, peste 300 de sportivi s-au întrecut în cadrul unui alt cros al elevilor. Au cîștigat: **Camelia Șelaru** (Șc. gen. 1), **Fl. Alexe** (Șc. gen. 2), **Vica Coloianu** (Șc. gen. 2) și **I. Arbore** (Șc. gen. 1).

AL. SÎRBU-coresp.

FETELE DE LA „SPORUL" ȘI „DESERVIREA"

A intrat în obișnuință desfășurarea duminicală, în incinta complexului sportiv Voința, a unei bogate activități cu caracter de masă, rezervate membrilor din cooperativele meșteșugărești bucureștene.

Ieri dimineața a fost rîndul fetelor din asociațiile sportive „Sporul" și „Deservirea" să-și dispute întiietatea la volei, handbal și cros, în cadrul ediției de vară a „Cupei tineretului". Peste 100 de tinere au luat startul în proba de cros, victoria revenind junioarei **Gigi Constantin** (brigada de ucenici de la complexul Splai), urmată de **Ioana Roiban** și **Dumitra Alexandru**. La handbal, brigada din Gabroveni a întrecut-o pe cea din Splai cu scorul de 3—2. Printre formațiile înscrise pe lista cîștigătoarelor întrecerii de volei s-au numărat cele ale brigăzilor nr. 7 Gabroveni și brigăzii de ucenici nr. 4. La reușita acestei manifestări sportive merită amintit — și nu în ultimă instanță — aportul organizatoric al instructorului **Constantin Scurtu**, unul dintre animatorii mișcării sportive în rîndul cooperatorilor bucureșteni.

R. C. POP-coresp.

O REPETIȚIE GENERALĂ

Aproape 300 de tineri de la Uzinele „23 August", Uzina Republica, Electroaparataj, Metalurgica, Metaloglobus ș.a. s-au întrecut ieri dimineață în „Crosul Primăverii", alergări pregătitoare pentru crosul din cadrul „Cupei Tineretului" ce urmează să aibă loc în curînd. Întrecerile s-au disputat pe baza clubului sportiv Metalul, de pe șoseaua Pantelimon și au reprezentat un succes în ceea ce-i privește pe băieți, întrucît fetele, spre regretul organizatorilor (C.E.F.S. și Comitetul U.T.C. sector 3) au strălucit prin absență. Nici o reprezentantă a asociațiilor sportive de pe lîngă Fabrica de încălțăminte Progresul, Fabrica de cabluri și materiale electro-izolante, Poștăvăria română, F.R.B. nu a fost prezentă la startul întrecerilor, așa cum se anunțase inițial. În asemenea condiții alergarea fetelor s-a organizat doar cu prezența cîtorva concurente, însă, de vîrste diferite.

Iată primii clasați în probele rezervate băieților: cat. pînă la 19 ani: 1. Cornel Stuparu (Uzinele „23 August"), 2. M. Mihalca (Uzinele „23 August"), 3. S. Mihalache (Uzinele „23 August") cat. peste 19 ani: 1. D. Ionescu (Uzina Republica), 2. N. Vasile (Uzinele „23 August"), 3. N. Cocoș (Uzinele „23 August").

START ÎN SEZONUL CICLOTURISTIC

Comisia municipală de specialitate i-a invitat duminică dimineața pe amatorii de cicloturism din Capitală la o excursie care a inaugurat noul sezon al ieșirilor la iarbă verde. Au răspuns invitației aproximativ 100 de pasionați ai acestei forme de turism. Nu prea mulți, putem spune noi, care știm cît entuziasm consumă inimosul președinte al acestei comisii (**Tănase Ignat**), în ale cărui prevederi cifra amintită trebuia să însemne aportul fiecărui sector al Bucureștiului.

Poate că cerul, mai mohorît în primele ore ale dimineții, să fi avut o parte de vină. Dar cei ce au luat startul din fața Consiliului popular al Municipiului București au avut parte de o vreme admirabilă, atît în drum spre Mogoșoaia cît și în timpul vizitării obiectivelor turistice din acest încîntător loc de recreare. Printre ei s-au aflat elevii Școlii generale din comuna suburbană Roșu, precum și binecunoscutul pasionat al turismului pe două roți, moș Drăghia, ca și alți cicloturiști cu tîmple argintii.

SURPRIZE ÎN CAMPIONATUL DIVIZIONAR DE POPICE

Din nou egalitate la Constanța!

După o scurtă întrerupere, campionatul divizionar de popice s-a reluat simbătă și duminică cu desfășurarea celei de a XV-a etape. Iată amănunte de la principalele întîlniri.

FEMININ

Voința Constanța — Rapid București 2 255—2 255 p d. Se pare că localnicele s-au specializat în meciuri egale, deoarece ele au obținut — fapt foarte rar în sportul popicelor — al doilea rezultat de egalitate pe teren propriu în acest retur.

Întrecerile au fost de un nivel tehnic mediocru. Rapidistele au avut două neașteptate căderi: „deschizătoarea pîrtiei" — Alexandrina Navon a fost marcată cu 346 p d, iar ultimul schimb — Elena Irod a realizat din 35 de lovituri 124 p d. Și numai buna inspirație a antrenorului bucureștean, Tudor Buzea de a o înlocui în final pe ultima jucătoare cu junioara Elena Vasile, care s-a depășit pe sine în confruntarea cu rutinata ei adversară Florica Biru, a salvat pe liderele seriei Sud de la un eșec. S-au impus totuși atenției Iosefina Burlacu — 388 p d, Adriana Filote 388 p d, Aurelia Ivan — 378 p d de la Voința, respectiv Vasilica Pintea — 398 p d, Maria Popescu — 397 p d și Florica Filip — 396 p d **(TR. I.).**

C.F.R. Tg. Mureș — Voința Oradea 2 574—2279 p d. În vervă deosebită, toate mureșencele au reușit să treacă de granița celor 400 p d, Ana Oprea fiind, cu 452 p d, performera meciului. De la oaspete s-a remarcat Gyongyi Szucs cu 434 p d. **(I. PĂUȘ — coresp.).**

Voința Mediaș — Dermagant Tg. Mureș 2 131—2 089 p d

Gloria București — Voința București 2 584—2 397 p d

Cetatea Giurgiu — Voința Ploiești 2 291—2 245 p d

Hidromecanica Brașov — U. T. Arad 2 309—2 183 p d

Metrom Brașov — Voința Galați 2 398—2336 p d

Voința Craiova — C.S.M. Reșița 2 483—2 302 p d

Voința Cluj — Voința Tg. Mureș 2 430—2 354 p d

Petrolul Băicoi — Laromet București 2 345—2 425 p d.

MASCULIN

Voința București — Constructorul Galați 5 042—5 024 p d. Marea favorită a întîlnirii a fost echipa campioană, Constructorul, care are în componența ei trei jucători de certă valoare, cum sînt Băiaș, Tismănaru și Bice — componenți ai lotului național, familiarizați, ca și cei de la Voința, cu pistele arenei bucureștene. Cu toate acestea victoria a revenit, pe merit, gazdelor. Partida începuse sub semnul egalității, după două schimburi conduceau gălățenii cu 15 „bețe" Au urmat în joc juniorii Voinței, V. Năstase și M. Bălescu, care au... prins o zi bună, întrecîndu-și categoric adversarii, pe A Chirilă (826—775), respectiv Z. Păun (876—747). După patru schimburi scorul era favorabil Voinței cu 3 345—3 180 p d, diferență care n-a mai putut fi remontată de oamenii de bază ai Constructorului, I. Băiaș și I. Tismănaru, cu toate că aceștia au jucat excelent, obținînd 912, respectiv 932 p d. **(T. R.).**

Rapid București — Constructorul București 4 692—4 816 p d. Rezultat surpriză, popicarii de la Constructorul (penultimul loc în clasament) au întrecut orice așteptări cîștigînd, pe arena din Giulești. Frunzetti (C) 833 p d și Grigore (R) 870 p d au fost primii jucători ai celor două formații. **(D. DENGHEL — coresp.).**

Gloria București — Rafinăria Teleajen Ploiești 5 412—5 030 p d

Flacăra Cîmpina — Victoria Bod 5 450—4 775 p d

C.F.R. Timișoara — Industria sîrmei C. Turzii 4 906—4 932 p d !

Voința Tg. Mureș — I. C. Oradea 5 114—4 758 p d

Minaur Baia Mare — Electrica Sibiu 4 818—4 638 p d

C.F.R. Tg. Mureș — Lemnul Satu Mare 5 266—5 065 p d

Voința Cluj — Jiul Petrila 5 126—4 807 p d

Dacia Ploiești — Petrolul Ploiești 4 835—4 812 p d.

fotbal

JOC OFENSIV DEFICITAR

STEAGUL ROȘU 0
DINAMO 0

Stadion Tineretului; teren bun; timp noros, răcoros; spectatori aproximativ 18 000. Raport de cornere 7—4. Raportul șuturilor la poartă 11—7 (pe spațiul porții 5—4).
STEAGUL ROȘU: Purcaru — Hîrlab, JENEI, OLTEANU, Anghelini — Șerbănoiu, Cadar, Gherghel (min. 73 Papuc) — ANGHEL, Pescaru, GYÖRFI.
DINAMO: Constantinescu — Cheran, G. SANDU, Sătmăreanu II, Deleanu — DINU, R. NUNWEILLER — LUCESCU, Gojgaru, Dudu Georgescu, Custov.
A arbitrat N. RAINEA (Bîrlad) ★★★★, ajutat la tușă de Em. Păunescu și I. Săndulescu (ambii din Vaslui).
Cartonașe galbene: Șerbănoiu.
Trofeul Petschovschi: 10.
La tineret-rezerve: 2—1 (1—0).

BRAȘOV, 7 (prin telefon)

Derbyul de pe stadionul Tineretului, încărcat ciorchine de spectatori, s-a încheiat cu un rezultat de egalitate care nu nedreptățește pe nici una din echipe. Nici Steagul roșu, nici Dinamo București n-au avut forță ofensivă, vîrfurile lor de atac în special Gojgaru și Pescaru, mici de statură, n-au putut realiza nimic în fața unor adversari statuari și valoroși. În plus, linia de mijloc a brașovenilor alcătuită din trei jucători, a fost necorespunzătoare, Gherghel (de altfel înlocuit), Cadar și Șerbănoiu au fost cei mai slabi jucători ai gazdelor. În aceste condiții, dinamoviștilor nu le-a fost greu să ocupe centrul terenului. Momentele de derută s-au produs din cauza jocului neînchegat al atacului lor, care pierdea foarte ușor mingea. Dinamo București a realizat însă acest rezultat de egalitate în condițiile unui joc efectiv bine desfășurat și condus din care a lipsit doar eficacitatea la poartă. Pentru că nu a apelat la antijoc pentru a realiza punctul de la Brașov, se poate aprecia că Dinamo București, deși s-a aflat în două situații dificile, are un merit în plus față de Steagul roșu.

Prima parte a meciului a început în nota unor acțiuni rapide de ambele părți care s-au oprit însă la marginea celor două careuri. Apărările echipelor se remarcă: Dinamo printr-un joc calculat, Steagul roșu prin acroșaj și siguranță. Cu această configurație a jocului, portarii nu au mult de lucru iar spectatorii au fost lipsiți de ceea ce doresc mai mult, șuturi la poartă. În 30 minute, ambele echipe șutaseră de 4 ori la poartă (2/2) și, pe deasupra slab.

În curînd, atacul dinamovist n-a mai reținut mingea, Gojgaru s-a dovedit a fi prea firav pe centru, Lucescu a pendulat de-a latul terenului iar D. Georgescu a acționat mult înapoi și astfel a început o presiune a brașovenilor soldată cu acțiuni periculoase. În min. 31 Deleanu l-a faultat pe Györfi la marginea careului de 16 m. Tot Györfi a executat lovitura, trei brașoveni au țîșnit, Șerbănoiu a înscris dar cu toții erau în ofsaid. În min. 37, Deleanu l-a faultat de astă dată pe Anghel tot la 16 m și tot fără rezultat. În min. 41 s-a produs cea mai mare ocazie de gol. La un atac în trombă al localnicilor, Constantinescu a ieșit la 16 m să-i oprească pe Gherghel și Șerbănoiu. El a ratat intervenția dar trei dinamoviști se aflau pe linia porții și au rezolvat situația.

În a doua parte a întîlnirii, Steagul roșu a continuat să aibă inițiativa. Meciul s-a desfășurat în aceeași notă de luptă. Tot brașovenii au fost aceia care s-au aflat mai aproape de gol. În min. 76, Anghel a șutat de la 25 m sub bara transversală, de unde Constantinescu a respins în corner. A executat Györfi în mijlocul careului, Constantinescu a ieșit la minge dar a avut o nouă ratare și Cadar a trimis cu capul spre poarta dinamovistă dar Deleanu care luase, în mod fericit locul lui Constantinescu, a degajat cu capul. Acest moment a avut o înrîurire psihologică asupra partidei căci jucătorii de la Steagul roșu par dezamăgiți în timp ce Dinamo revine în atac, combină și încheie cu o mai bună condiție fizică partida și cu un rezultat — draw-ul — o avantajează în ansamblul etapei.

Aurel C. NEAGU

S-AU NĂRUIT ULTIMELE SPERANȚE?

POLI IAȘI 1(1)
STEAUA 1(0)

Stadionul „23 August"; teren bun; timp bun; spectatori, aproximativ 10 000. Au marcat: MARICA (min. 10) și NĂSTASE (min. 69). Raport de cornere: 6—4; raportul șuturilor la poartă: 11—9 (pe spațiul porții 3—3).
POLITEHNICA: COSTAȘ — Romilă I, ROMILĂ II, Stoicescu, Hanceriuc — MARICA (min. 46 Olteanu, min. 79 Miclos), Simionaș — Incze IV, Spirea, LUPULESCU, Alioaie.
STEAUA: Coman — Sătmăreanu, Smarandache, SAMEȘ, N. Ionescu — Ion Ion, Iovănescu — Agud (min. 59 Tătaru), RĂDUCANU, NĂSTASE, Iordănescu.
A arbitrat: GABRIEL BLAU ★★★★★, ajutat la linie de I. Boroș și V. Vlicu, toți din Timișoara.
Trofeul Petschovschi: 9.
La tineret-rezerve: 0—0.

IAȘI, 6 (prin telefon)

Ambele echipe s-ar fi putut desprinde de adversar, studenții ieșeni pînă la jumătatea reprizei secunde, militarii bucureșteni în ultimele 20 de minute. Conform premiselor inițiale (nevoia dureros acută de puncte a ieșenilor) gazdele au ieșit primele la ...rampă, animați de Marica, deși acesta, curînd după începerea partidei, accidentîndu-se, avea să evolueze toată repriza întîi (pînă la înlocuire) cu mîna stîngă imobilizată. De altfel, Marica a deschis scorul, în min. 10: Incze IV a centrat la întîmplare în careu, Coman, deși putea să prindă balonul, nefiind presat de nici un adversar, a boxat mingea în afara suprafeței de pedeapsă, chiar pînă la Marica și acesta și-a încercat norocul cu o lovitură de cap: mingea a planat peste apărătorii adverși și a intrat în poartă sub bara transversală și peste capul lui Sătmăreanu, sărit pe linia porții în contratimp!

A trebuit, apoi, să mai treacă alte zece minute pentru ca spectatorii să guste o nouă fază de poartă și aceasta creată din nou de ezitările apărării imediate bucureștene. Smarandache i-a „oferit" mingea lui Spirea, dar acesta nu s-a descurcat și balonul a ieșit afară.

Manifestă a fost, în această parte a partidei, incapacitatea echipei antrenată de Oană de a imprima jocului un curs mai tăios, mai hotărît orientat înspre gol, ieșenii mulțumindu-se cu o dominare sterilă neinteresantă ca spectacol și ineficientă pe tabela de marcaj, intrînd parcă în nota adversarului, care lăsa impresia că nu se poate aduna. Fapt accentuat după pauză cînd Spirea (min. 50) și Alioaie (min. 59) au irosit, cu ușurință condamnabilă, mari ocazii de a înscrie, primul driblînd în suprafața de pedeapsă adversă trei adversari, neștiind însă să se descurce în fața blocajului lui Coman, plonjat cu disperarea celui care avea un gol pe conștiință, iar secundul șutind defectuos cu toată poarta în față.

Se pare că jucătorii bucureșteni s-au dezmorțit abia cînd a trecut pe lîngă ei amenințarea unui 0—2. Sătmăreanu, venit în față la un corner a trimis excelent balonul cu capul la semiînălțime, lîngă bară, dar Costaș a boxat spectaculos și eficace (min. 63). Un rapid schimb Răducanu—Năstase—Tătaru se încheie cu un șut trimis pe lîngă poartă de ultimul. Abia în această perioadă Steaua se vede în atac (deși propria linie mediană nu-și îmbunătățise randamentul, nu-și limpezise aportul) pentru că replica ieșeană avea vizibil împuținată forța de șoc. Și în min. 69 Steaua reușește să egaleze: Năstase, lansat de Nae Ionescu printre fundașii centrali adverși, intră decis în careu și șutează în bară de unde mingea ricoșează în gol: 1—1.

„Poli" încearcă în ultimele cinci minute, ceea ce n-a putut realiza în restul partidei și Romilă II — unul din puținii jucători deciși ai echipei — se angajează într-o acțiune individuală, dar centrarea sa excelentă, înapoi, este irosită de Lupulescu. Să fi fost oare năruirea ultimei speranțe a studenților ieșeni de a supraviețui în A?

Paul SLĂVESCU

VERVA LUCIDĂ...

„Fotbal de clasă I" — a exclamat Petru Emil, fostul mijlocaș al Universității Cluj, la terminarea meciului Sportul studențesc — Universitatea Craiova. În aceste cîteva cuvinte, actualul antrenor Petru Emil făcea sinteza reprizei a doua a vedetei de pe 23 August. De altfel, numeroși antrenori și jucători au făcut ieri elogiul jocului prestat de echipa lui Angelo Niculescu, mărturisind că, în ultimii ani, nu l-au văzut pe studenții bucureșteni jucînd într-un asemenea stil de vervă lucidă.

În decurs de numai șapte zile, jucînd cu Dinamo și cu Universitatea Craiova, Angelo a avut, în fond, senzația că se află în compania Angliei și Braziliei. (Raportul de forțe dintre „tricolorii" săi și cele mai mari echipe ale Mundialului mexican era echivalent cu raportul de forțe existent astăzi între studenții săi și singurele două echipe românești care luptă pentru titlu).

Bilanțul e cunoscut. Sportul studențesc obține două puncte din patru, după ce a ratat posibilitatea de a învinge pe Dinamo. Jocul echipei studențești, mai ales în repriza a doua, a întrunit o multitudine de idei, care reprezintă — de fapt — experiența gravă a unui profesionist lucid, care a promis întotdeauna foarte puțin și a realizat mult mai mult. Ieri, în partea a doua a meciului, Sportul studențesc și-a scris geometria pe întregul dreptunghi de gazon, a avut doi fundași laterali cu o mare rază de acțiune și cu un potențial ofensiv modern, a croșetat la mijlocul terenului în formule surprinzătoare, prin Chihaia și Casai, primul anunțîndu-se, în continuare, ca un probabil concurent în bătălia „tricolorilor", după turneul sud-american, pe care, din păcate, îl ratează, deși are un plus de punch față de toți mijlocașii desemnați să-i înfrunte pe Rivelino și Clodoaldo.

Dar, pentru că veni vorba despre Chihaia, să părăsim pentru cîteva minute stadionul „23 August" și să spunem cîteva cuvinte despre cei doi Mureșan. Sîmbătă, prin intermediul micului ecran, Mureșan de la A.S.A. a oferit telespectatorilor două execuții tehnice de o rară frumusețe, demne de orice Telesport internațional. În finalul carierei sale tumultuoase, Mureșan nu ne face decît să regretăm că nu a prins culoarul victoriei, atunci cînd ar fi fost normal să-l prindă. La fel de adevărat este, însă, că el nu este singurul vinovat de faptul că atîția și atîția regizori nu au văzut în el omul capabil să înfrunte, măcar odată, mitul lui Dumitrache.

La numai 24 de ore după frumosul „un-doi" al lui Mureșan roșcovanul, Mureșan cel mic și blond, clujeanul, execută, de asemenea, „un-doi"-ul revanșei. El își amintește că a fost cîndva copilul favorit al lui Valentin Stănescu și Robert Cosmoc. Cu cîteva zile înainte de plecarea în Brazilia, Mureșan cel blond regretă parcă faptul că a făcut posibil un duel Dumitrache — Neagu, cu atît mai mult cu cît are vîrsta dorită de cei doi antrenori.

...La Brașov, Dinamo reușește să mai reducă un punct din handicapul craiovean. Acest al treilea 0—0 în deplasare al echipei lui Dinu repetă, într-un fel, metoda imperturbabilă a lui Tigran Petrosian. Probabil, însă, că Universitatea Craiova deține cîteva din secretele lui Bobby Fischer...

Ioan CHIRILĂ

DIN NOU, ÎNFRÎNGERE PE TEREN PROPRIU!

F. C. ARGEȘ 0(0)
JIUL 2(1)

PITEȘTI, 7 (prin telefon)

Marea surpriză înregistrată pe stadionul din Pitești (chiar dacă avem în vedere și victoria obținută aci de Steagul roșu) se contura încă din primele minute, cînd atacanții de la Jiul au organizat patru acțiuni ofensive pînă cînd piteștenii au reușit să treacă de jumătatea terenului. Este adevărat, F. C. Argeș a jucat azi fără Dobrin și fără Vlad, ceea ce s-a resimțit mult în evoluția de ansamblu. Probabil că, Dobrin ar fi fost foarte util echipei sale, ar fi dat o ordine eforturilor, ar fi reușit o coordonare a acțiunilor de atac. În apărare, Nedelcu a fost departe de valoarea celui înlocuit, Vlad. Adăugînd acestora neașteptat de buna replică a formației pregătite de Traian Ivănescu, găsim explicația meritatei victorii repurtate de Jiul. De altfel, piteștenii aveau să expedieze primul șut la poartă abia în min. 10, prin Mustățea, jucător care — singurul — avea să se distingă din echipa gazdă. Și cu toate că piteștenii domină în continuare, uneori categoric, cei care sînt periculoși se dovedesc oaspeții, ei beneficiind azi de o extremă dreaptă în excelentă condiție. Este vorba de Suciu, fostul jucător al lui F. C. Bihor. În min. 13, acesta, la un contraatac al Jiului, trece de Ivan, este pe punctul de a marca, Stan prinde balonul în ultimă instanță și apoi îl scapă pentru a-l prinde din nou. **A fost prologul golului din min. 14 cînd, la o fază identică, Mulțescu deschide scorul.**

Mustățea se dovedește foarte energic, își impulsionează echipa. F. C. Argeș domină, dar nimeni nu duce la bun sfîrșit fazele de atac. După marcarea golului, doar Roznai și Stoichiță rămîn în atac la Jiul, Libardi devine un al doilea libero în fața fundașilor, Mulțescu pendulează între careul de 6 m și linia sa de atac, astfel că toate insistențele piteștenilor se lovesc de această apărare ermetică. Sfîrșitul reprizei îi găsește pe argeșeni în atac, se execută două cornere unul după altul dar repriza se termină printr-un contraatac la poarta lui Stan, care prinde un șut foarte puternic al lui Stoichiță.

Repriza secundă are aceeași desfășurare ca și prima: gazdele atacă, oaspeții se apără organizat și contraatacă periculos (cum a fost în min. 50, cînd Roznai a scăpat spre poarta lui Stan, dar Nedelcu l-a oprit din cursă prin fault). Piteștenii revin în atac, Troi începe să se „vadă" și el mai mult în joc; o lovitură liberă indirectă în careul oaspeților (min. 63) rămîne fără rezultat, jocul devine nervos, dar fără accente dure, publicul își manifestă nemulțumirea față de echipa favorită și, pe acest fond, se înscrie al doilea gol al meciului: **în ultimul minut de joc, un șut al lui Radu este blocat de Tonca, un „picior" expediază balonul lung, dincolo de jumătatea terenului, îl interceptează Roznai, urmează o pasă la Suciu, care de pe stînga îl depășește pe Stan și intră cu mingea în poartă.**

Stadionul „1 Mai": teren foarte bun; timp excelent; spectatori aproximativ 10 000. Au marcat: MULȚESCU (min. 15) și SUCIU (min. 89). Raport de cornere: 12—3. Raportul șuturilor la poartă: 11—6 (pe spațiul porții: 5—3).
F.C. ARGEȘ: Stan — Pigulea, Olteanu, Nedelcu, Ivan — MUSTĂȚEA, Marian Popescu, Prepurgel (min. 46: Roșu) — Troi, Radu, Jercan.
JIUL: Ion Gabriel — Nițu, TONCA, STOCKER, Dodu — NAGHI (min. 79: G. Stan), LIBARDI, Mulțescu — SUCIU, ROZNAI, STOICHIȚĂ (min. 78: Enache).
A arbitrat: C. GHIȚĂ (Brașov) ★★★★★, ajutat la linie de S. Drăgulici (Drobeta Tr. Severin) și Gh. Ionescu (Brașov).
Cartonașe galbene: Tonca.
Trofeul Petschovschi: 9.
La tineret-rezerve: 2—1 (1—1).

Mircea TUDORAN

O „REMIZĂ" CARE SATISFACE PE... GAZDE

RAPID 1(0)
C.F.R. CLUJ 1(1)

O bună parte dintre zecile de mii de spectatori aflați în tribune la ora „deschiderii", veniseră, desigur, să vadă Rapidul într-un meci pe care victoria de duminica trecută, pe același gazon, în dauna Stelei, îl anunța drept un simplu „galop de sănătate". Și au văzut mai bine de o repriză echipa... adversă, care, avizată de performanța băieților lui Urecheatu, și-a luat, în ceea ce o privește, toate măsurile pentru o evoluție mai presus de condiția lor din clasamentul Diviziei A.

Să le fi înlesnit misiunea elevilor dr. Rădulescu **acel gol înscris repede (min. 9) de Niță în poarta „coechipierului său Răducanu, ieșit la primire?** Destul de posibil. Dar și pînă atunci, în jocul clujenilor se vădise o bună organizare și o rațională mișcare în teren în ambele momente fundamentale. În apărare, Szöke și Țegean nu-i slăbeau de sub escortă pe Neagu și, respectiv, Petreanu, iar cînd vreun alt rapidist se infiltra pe culoare frontale spre poarta lui Gadja, apărea, precum un „deus ex machina", libero-ul Dragomir, care respingea totul cu lejeritate, mai ales, că nici adversarul nu se dovedea inventiv în rarele lui acțiuni ofensive. Fotbaliștii clujeni veniseră însă, cu o lecție învățată complet și iată-i descurcîndu-se bine și în situațiile de posesie a mingii cînd — datorită unui mijloc de echipă asigurat de 3—4 jucători (Vișan, Țegean, Boca și Marius Bretan) și a liniilor în permanentă colaborare — au putut să construiască atent pentru incisivele vîrfuri Adam și Petrescu.

Stăpînind mai mult jocul, formația oaspete a beneficiat, pînă la pauză, de un număr mai mare de cornere și de șuturi la poartă, giuleștenii arătîndu-se, realmente, periculoși doar la o fază fixă (min. 28), cînd Neagu a expediat o „bombă" de la aproximativ 18 m, parată cu dificultate de portarul Gadja.

Timp de circa 15 minute de la reluare, inițiativa a fost tot de partea clujenilor, fapt care, probabil a determinat conducerea tehnică rapidistă să opereze modificări în formație. Introducerea lui Pleșoianu și Manea a avut ca important beneficiu o schimbare a clișeului tactic, primul „legînd" mai mult, alături de Rișniță și M. Stelian, la mijlocul terenului, iar cel de-al doilea aducînd un plus de claritate și incisivitate în linia întîi. Și, în aceste condiții, de reechilibrare a jocului, în min. 67 Rapidul a obținut egalarea: **un atac inițiat pe flancul stîng al echipei a adus balonul pe partea opusă la Pop, „urcat" pînă în careul advers; fundașul ofensiv al Rapidului a croșetat scurt, și-a potrivit mingea pentru piciorul stîng, cu care, de la aproximativ 12 m, a șutat cu sete în colțul lung, răpindu-i lui Gadja orice speranță.**

A fost golul de moral al formației gazdă care, apoi, s-a văzut mai mult în atac (cu... Răducanu hazardat ca de obicei spre linia de centru), dar care n-a mai reușit să înscrie, întrucît ofensiva ei a fost precipitată, confuză.

Stadion „23 August": teren bun; timp frumos; spectatori, aproximativ 45 000. Au marcat: NIȚĂ (min. 9 autogol), POP (min. 67). Raport de cornere: 4—7. Raportul șuturilor la poartă 8—12 (pe spațiul porții 5—5).
RAPID: Răducanu — POP, Niță, FL. MARIN, Grigoraș — RIȘNIȚA, M. Stelian — Năsturescu (min. 60 Pleșoianu), Petreanu, Neagu, Bartales (min. 61 MANEA).
C.F.R. CLUJ: Gadja — DRAGOMIR, Lupu, SZÖKE, ȚEGEAN, Roman — Vișan, BOCA (min. 46 Köröncz i), M. BRETAN — Adam (min. 72 Soporan), PETRESCU.
A arbitrat: TH. MOARCĂȘ (Brașov) ★★★★, ajutat la tușă de I. Rus (Tg. Mureș) și T. Trofin (Galați).
Trofeul Petschovschi: 9.
La tineret-rezerve: 2—0 (0—0).

Gheorghe NICOLAESCU

Victorie, după 0-1 și 1-2...

S. C. BACĂU 4(1)
A.S.A. 2(1)

BACĂU, 6 (prin telefon)

În cursa pentru evitarea retrogradării S.C. Bacău face eforturi vizibile pentru obținerea, mai ales pe terenul propriu, a ambelor puncte puse în joc. Dar, echipa nu-și găsește cadența, este departe de forma de altădată. La fel s-au petrecut faptele și în meciul de sîmbătă, cu A.S.A. Tg. Mureș, cîștigat cu 4—2, cînd formația băcăuană a obținut succesul abia spre finalul partidei, după ce, pe parcursul ei, învingătorii au trecut prin mari emoții, fiind conduși în două rînduri cu 1—0 și 2—1: la capătul unor acțiuni simple, pe contraatac purtate între Hajnal și Mureșan, ultimul (min. 10 și 66) a finalizat cu precizie din interiorul careului. Victoria băcăuanilor a fost, însă, înlesnită de acea gafă nepermisă, din min. 81, a fundașului Grigore, moment în care mureșanul a trimis neinspirat „acasă" o minge interceptată de Munteanu care a șutat în plasă, pe sub portarul Solyom. Fără acea greșeală, la scorul de 2—2 (în min. 71 egalase Catargiu cu o lovitură de cap, prima egalare fiind opera lui Băluță — min. 19), nu știm dacă jucătorii lui S. C. Bacău ar mai fi avut resursele cuvenite să întoarcă rezultatul în favoarea lor. După acel gol neprevăzut, oaspeții, resemnați, au depus armele și, în min. 90, Florea a mai înscris o dată, pecetluind scorul final.

Privită în ansamblu, partida — de nivel mediu — interesantă, totuși, prin evoluția scorului, a scos în evidență unele deficiențe, în privința organizării jocului gazdelor. În dorința de a puncta cît mai repede băcăuanii s-au lăsat descoperiți în apărare, compartiment lipsit de siguranță, cu multe culoare, pe unde au pătruns — chiar și în inferioritate numerică — înaintașii oaspeți; aceștia au dus la bun sfîrșit acțiuni simple, dar, extrem de periculoase, finalizate prin incisivitatea, perseverența și mobilitatea lui Mureșan, jucător foarte greu de supravegheat. Forța ofensivă a băcăuanilor a fost mult diminuată de faptul că Bölöni l-a păzit cu strășnicie, marcîndu-l strict, pe Dembrovschi, astfel că cursivitatea acțiunilor s-a frînt în zona lor de pregătire, la mijlocul terenului, acolo unde „linia" Pislaru—Varodi—Orza și, uneori, Hajnal, a asigurat un permanent echilibru.

După multe etape, S.C. Bacău a cedat lanterna roșie Politehnicii Iași. Este o primă „rază" de speranță în lupta pentru supraviețuire. Pentru viitor, însă, sînt necesare unele îmbunătățiri în comportarea de ansamblu a formației. S-au observat suficiente defecțiuni de ordin tehnico-tactic, care au dus la o evidentă scădere a potențialului de joc. Echipa evoluează crispat, stîngaci am putea spune. Jucătorii sînt lipsiți de acea ardoare colectivă care să-i ducă la păstrarea inițiativei, la mărirea gradului de periculozitate în fața porții adverse.

În încheiere se cuvine să arătăm cauza ezitării arbitrului Gh. Manole — care a avut de condus un meci foarte dificil — la golul al doilea al oaspeților, înscris de Mureșan în min. 66. Ea s-a datorat tușierului V. Toma care, mascat de jucători, a avut impresia că mingea șutată de Mureșan a lovit plasa laterală a porții, fapt pentru care a ridicat fanionul.

Stadionul „23 August"; teren bun; timp răcoros și înnourat; spectatori, aproximativ 7 000. Au marcat: BĂLUȚĂ (min. 19), CATARGIU (min. 71), MUNTEANU (min. 81) și FLOREA (min. 90), respectiv MUREȘAN (min. 10 și 66). Raport de cornere: 13—2. Raportul șuturilor la poartă: 10—8 (pe spațiul porții 6—4).
S. C. BACĂU: Ursache — Sinăuceanu, CATARGIU, Velicu (min. 33, Pruteanu), Margasoiu — ȘOSU (min. 78 Hrițcu), FLOREA — PANĂ, Dembrovschi, Munteanu, Băluță.
A.S.A. TG. MUREȘ: Solyom — Grigore, Kiss, Ispir, CZAKO — PISLARU, BÖLÖNI, Varodi — Orza (min. 85 Fazecaș), MUREȘAN, HAJNAL.
A arbitrat: GH. MANOLE (Constanța), ★★★★, ajutat la linie de V. Toma și G. Dragomir, ambii din București.
Cartonașe galbene: Catargiu, Grigore și Ispir.
Trofeul Petschovschi: 9.
La tineret-rezerve: 6—1 (1—1).

Gheorghe NERTEA

În fine, două puncte acasă

„U" CLUJ 2(2)
POLI TIMIȘOARA 0(0)

Stadionul Municipal; timp friguros; teren bun; spectatori aproximativ 12 000. A marcat: MUREȘAN (min. 9 și 24). Raport de cornere: 5—3. Raportul șuturilor la poartă: 19—11 (pe spațiul porții: 8—3).
UNIVERSITATEA: ȘTEFAN — Porațchi, PEXA, MATEI, Cîmpeanu — Anca, Hurloi, FANEA — UIFĂLEANU, MUREȘAN, Coca.
POLITEHNICA: Jivan — MIOC, Păltinișan, Arnăuțu, Maier — LATA, Mehedințu, Surdan (min. 69 Dașcu) — Floareș, Bungău, Covalcic (min. 23 Bojin).
A arbitrat: V. PĂDUREANU ★★★★★, ajutat la linie de A. Pîrvu și V. Murgășan (toți din București).
Cartonașe galbene: Porațchi.
Trofeul Petschovschi: 10.
La tineret-rezerve: 2—0 (0—0).

CLUJ, 7 (prin telefon)

Pe un fond sonor foarte pronunțat, creat de entuziastele galerii ale celor două echipe (îndeosebi de aceea a oaspeților, formată din cîteva sute de suporteri și neobosită în tot timpul jocului), partida dintre „U" și „Poli" a debutat într-un ritm foarte viu, impus de gazde. Dornici să șteargă impresia nefavorabilă lăsată în cele două meciuri anterioare susținute pe propriul teren în acest retur (în care obținuseră numai un singur punct și nu marcaseră nici un gol!), clujenii (lipsiți de unul dintre cei mai buni înaintași, Barbu, care și-a părăsit echipa din cauza nesatisfacerii unor probleme personale) s-au avîntat de la bun început în atac, reușind să realizeze destul de repede avantajul sperat. **Ei au deschis scorul încă în min. 9, cînd, la una din repetatele acțiuni ofensive ale localnicilor, Anca i-a dat o pasă ideală în careu, lui Mureșan, și acesta — scăpat de sub supravegherea fundașilor centrali adverși — a introdus, de la cîțiva metri, mingea în poarta apărată de Jivan.** Fără a se descuraja de golul primit, timișorenii caută să echilibreze jocul, acționînd destul de bine la mijlocul terenului, dar nereușind să facă același lucru și în preajma sau în careul clujenilor, unde nu găsesc cele mai potrivite soluții de finalizare. Oaspeții își creează o bună situație de a egala, în min. 19, însă Floareș (la marginea careului advers) ezită să paseze unui coechipier aflat complet liber în spatele său (posibil chiar să nu-l fi văzut) și este deposedat în ultimă instanță de fundașul Cîmpeanu.

După alte 5 minute, clujenii își măresc avantajul (ce avea să devină decisiv pentru victorie) la două goluri, grație aceluiași Mureșan, care a reluat în plasă mingea pasată de astă dată de Coca. În min. 33, rolurile se inversează între cei doi jucători, dar pasa dată acum de Mureșan îl găsește nepregătit pe Coca, mingea trecîndu-i acestuia pe lîngă picior și prin fața porții goale.

Alert și plăcut de urmărit în primele 45 de minute, jocul devine de o calitate modestă după pauză. Mulțumiți se pare de scor, clujenii nu mai insistă suficient în atac, deși ei continuă să dețină superioritatea teritorială. Pierzîndu-și vădit din consistență, acțiunile ofensive ale gazdelor nu mai pun în real pericol buturile oaspeților, portarul acestora, Jivan (care ni s-a părut de astă dată mai puțin sigur decît în alte meciuri), avînd oarecare emoții doar în min. 78, la un șut al fundașului Porațchi, cînd a respins mingea în corner.

La rîndul lor, în ciuda modificării efectuate în formația sa de antrenorul Ionescu, în ideea de a-i da mai multă forță de atac timișorenii au continuat să fie nepericuloși în careul gazdelor, exceptînd acțiunea din min. 63, cînd Floareș a reluat din apropiere o frumoasă centrare a lui Bojin, dar Ștefan a parat splendid.

Victorie, deci, meritată a clujenilor, într-o partidă în care, deși s-a jucat pe alocuri destul de aspru, s-au păstrat, totuși, limitele sportivității.

Constantin FIRĂNESCU

O REPRIZĂ DE ZILE MARI

(Urmare din pag. 1)

nii să se impună. Jocul de așteptare al oaspeților, cu gîndul că scorul va rămîne 0—0, avea să fie înfrînt, căci golul era, mereu, pe undeva, pe aproape. În min. 50 — șut Chihaia, apărat de Oprea; min. 60 — centrare Țolea, cap Berneanu și... bară! Min. 63 — Oprea, cu un ultim efort, „agață" mingea trimisă de I. Constantin; min. 75 — centrare Manea, cap Chihaia, de la 5 m, în bara transversală! Dar golul vine totuși. **Min. 80: la 25 m de poartă, Casai are inspirația să șuteze. Șut-bombă, mingea „mușcă" din gazon și intră fulgerător, pe lîngă Oprea, care, mascat, plonjează tîrziu.** În min. 84 a ratat Leșeanu, dar victoria bucureștenilor nu mai putea fi periclitată de rarele atacuri ale oaspeților.

Nu întotdeauna cei mai buni cîștigă

F.C. CONSTANȚA 1(1)
C.S.M. REȘIȚA 0(0)

CONSTANȚA, 7 (prin telefon)

Iubitorii fotbalului de pe litoral nu au luat în considerație... antecedentele (evoluții neconvingătoare ale celor două echipe în primele etape ale returului) și au venit astăzi în număr destul de mare pe stadionul constănțean, pentru a asista la partida dintre echipa lor favorită și C.S.M. din Reșița. Și nu se poate spune că nu au fost inspirați, pentru că meciul a fost de bun nivel tehnic, pasionant, cu multe faze spectaculoase, jucat într-un ritm susținut din primul și pînă în ultimul minut. Făcînd abstracție de faptul că încă nu au cîștigat pînă acum în fața constănțenilor, reșițenii au început foarte bine jocul, de parcă s-ar fi aflat nu în deplasare, ci pe stadionul lor, din Valea Domanului, au atacat mai hotărît, îndeosebi pe partea dreaptă, Atodiresei depășindu-l de cîteva ori, în viteză, pe Ghirca. În minutele 5, 8, 9 și 11 apărătorii constănțeni au rezolvat „în extremis" situații deosebit de grele. **Dar în min. 15, însă, la o centrare „nevinovată" a lui Ghirca, Kiss și Georgevici, nu au intervenit cu promptitudine, permițînd golgeterului de pe litoral — Mărculescu — să reia, cu capul, în plasă de la circa 7—8 m peste Constantin, ieșit din poartă.** Și astfel, F. C.-ul a reușit să ia conducerea împotriva cursului jocului! Golul i-a descumpănit pe oaspeți și, timp de 15 minute, gazdele s-au regăsit ca prin farmec, au atacat în trombă, masînd echipa reșițeană în propria-i jumătate de teren. În min. 29 Oprea a ratat o mare ocazie, șutînd de la numai 6 m pe lîngă poartă. A fost ultima posibilitate a echipei constănțene de a-și mări avantajul pentru că, în continuare, reșițenii au echilibrat din nou jocul, în min. 32 Doru Popescu șutînd în bara porții lui Ștefănescu. Tot extrema stîngă a oaspeților putea marca și în min. 33, dar a șutat slab dintr-o poziție foarte bună.

În repriza secundă, oaspeții își reiau atacurile, Beldeanu și Pușcaș domină cu autoritate mijlocul terenului, Atodiresei scapă din nou de cîteva ori de sub „paza" lui Ghirca și Bălosu, dar centrările lui nu fac altceva decît să-i permită lui Ștefănescu intervenții spectaculoase. În min. 46, 52 și 53 portarul F. C.-ului salvează, devîind în corner, șuturile din voleu ale lui Nestorovici, Pușcaș și Atodiresei. Spre final, constănțenii dau evidente semne de oboseală, cei patru din față pierd cu mare ușurință baloanele, mijlocașii sînt nevoiți să vină mult în sprijinul apărării și oaspeții sînt invitați mereu să atace. În min. 75 Doru Popescu șutează din nou peste poartă, iar două minute mai tîrziu, Filipescu... dă cu piciorul egalării, pasînd în careu la adversar în loc să șuteze în poarta goală. Un șut sănătos ar fi însemnat sută la sută gol, și reșițenii ar fi plecat de pe litoral cu un punct, pe care l-ar fi meritat cu prisosință, echipa oaspete jucînd mult mai convingător decît partenera ei de întrecere.

Stadionul „1 Mai": teren bun; timp foarte frumos; spectatori aproximativ 14 000. A marcat: MĂRCULESCU (min. 15); Raport de cornere: 4—6. Raportul șuturilor la poartă: 12—14 (pe spațiul porții: 4—5).
F. C. CONSTANȚA: ȘTEFĂNESCU — Constantinescu, Antonescu, BALOSU, Ghirca — Oprea (min. 57 Mihu), Vigu — Tănase (min. 67 Turcu), Mărculescu, NEGOESCU, Lică.
C.S.M. REȘIȚA: Constantin — Ologeanu, Georgevici, KISS, Rednic — PUȘCAȘ, BELDEANU — ATODIRESEI, Roșca (min. 74 Filipescu), Nestorovici, DORU, POPESCU.
A arbitrat: GH. POPOVICI ★★★★★, ajutat la linie de I. Dan cu și I. Pula (toți din București).
Trofeul Petschovschi: 10.
La tineret-rezerve: 0—0.

Laurențiu DUMITRESCU

În final, oaspeții puteau egala...

U. T. ARAD 1(0)
PETROLUL 0(0)

Stadion U.T.A.; teren foarte bun; timp închis, vînt ușor; spectatori aproximativ, 18 000. A marcat: DOMIDE (min. 71). Raport de cornere: 8—8. Raportul șuturilor la poartă: 14—13 (pe spațiul porții: 10—7).
U.T.A.: IORGULESCU — Birău, KUKLA, Pojoni, POPOVICI — Purima, Broșovschi, Domide — Axente, Kun, Sima (min. 60 Trandafilon).
PETROLUL: RĂMUREANU — Eparu (min. 46 Tudosie), ȚAPOREA, Cluțu, Gruber — Crîngașu, CUPERMAN, Culda — Ștefănescu (min. 67 Rădulescu), Istrătescu, PISĂU.
A arbitrat: CONSTANTIN PETREA, ★★★★, ajutat la linie de Gh. Retezan și M. Bărbulescu (toți din București).
Cartonașe galbene: Istrătescu.
Trofeul Petschovschi: 9.
La tineret-rezerve: 2—0 (1—0).

ARAD, 7 (prin telefon)

U.T.A. era apăsată de rezultatul din tur! Pierduse, la Ploiești, fără drept de replică, cu 4—1 și își dorea acum o revanșă cel puțin de aceeași dimensiune. Știa însă că Petrolul, ca orice echipă din zona retrogradării, va trage „cu dinții" de un rezultat favorabil și că meciul va fi mult mai greu decît îl prezenta clasamentul. Iar ploieștenii aveau să-și amplifice ambițiile și pentru că Mircea Dridea, antrenorul lor, împlinea 37 de ani. Pînă la urmă însă echipa prahoveană nu a reușit să ofere prețiosul cadou antrenorului ei. Și a lipsit atît de puțin!...

U.T.A. nu a prins una din zilele ei bune. Poate și pentru că Broșovschi și Kun s-au gîndit mai mult la drumul naționalei peste Ocean, menajîndu-se vizibil de teama unor accidentări care i-ar fi putut opri, peste noapte, acasă. U.T.A. a avut, ca orice gazdă și momentele ei de dominare, dar fără claritate, fără periculozitatea de altă dată. E drept, Rămureanu s-a dovedit excelent în min. 29, 38 și 43, iar în min. 14 a fost o fază discutată cînd mingea a lovit bara orizontală în interior, iar lumea a cerut gol — deși nimeni nu poate spune cu certitudine dacă balonul a depășit **în întregime** linia porții, și de aceea dăm credit arbitrilor, aproape de fază. Textiliștii au creat și după pauză cîteva faze periculoase, dinamizați parcă de introducerea lui Trandafilon, dar peste toate acestea echipa locală a beneficiat de un portar în mare formă. **Pentru că, după golul înscris de Domide cu capul, la o lovitură liberă executată de Broșovschi, de la 10 m lateral, pentru faultul lui Tudorie la Trandafilon,** după acest minut 71 Petrolul a „erupt" în atac și numai portarul Iorgulescu a anulat o remiză ce se profila. În min. 74 șutul tare al lui Crîngașu este respins în bară; în min. 83 la „bomba" lui Istrătescu de la 16 m, toată lumea vedea egalarea. Iorgulescu plecase spre stînga, dar el are o zvîcnire în aer și respinge mingea din dreapta sa! În finalul acesta fierbinte, al ploieștenilor, Rădulescu e și el la doi pași de egalare (min. 84 și 89), însă cea mai mare ocazie s-a petrecut cu două minute înainte de final, cînd portarul arădean a respins de-a dreptul senzațional o minge de la cîțiva metri! Ploieștenii au jucat bine și puteau pleca (și datorită U.T.A.-ei!) cu un punct atît de prețios. Dar fostul internațional Mircea Dridea n-a putut zîmbi în ziua aniversării sale...

Mircea M. IONESCU

Unul din autorii performanței maxime realizate ieri, Vasile Nemețeanu.

„Cupa primăverii" la pentatlon modern

TREI CONCURENȚI CU PUNCTAJ MAXIM ÎN PRIMA ZI A PROBEI DE CĂLĂRIE

Ca de obicei, „Cupa primăverii" a inaugurat și în acest an activitatea internă la pentatlon modern. Ieri dimineață, la baza hipică din Calea Plevnei, primii concurenți s-au prezentat la start, fiind programate două serii din cele trei în cîte au fost împărțiți cei 18 concurenți. După cum am mai anunțat, inițial se hotărîse ca această probă să se desfășoare într-o singură zi, la dispoziția concurenților urmînd a fi puși 11 cai, folosiți în două serii. Dar, spre a asigura tuturor participanților cai de valoare apropiată, comisia de organizare a stabilit programarea a trei serii, astfel, că învingătorul primei probe a acestui concurs va fi cunoscut abia astăzi la prînz.

Ieri, în cele două serii, au fost consemnate rezultate, în general, mulțumitoare, atît consacrații cît și unii dintre începători realizînd parcursuri excelente. Proba, incluzînd un traseu de 600 de metri, cu 15 sărituri (12 obstacole simple și 2 combinate — o dublă și o triplă) acorda un punctaj de 1 100 p (maximum posibil) acelui concurent care parcurgea traseul în timpul maxim de 1:30,0, fără penalizări. Trei concurenți au realizat această performanță în prima zi. Este vorba de **Vasile Nemețeanu** (Olimpia II), cu calul Zefir, **Dumitru Spîrlea**, campionul țării noastre (Olimpia I) cu calul Soliman, și **Marius Mihalașcu** (Șc. sportivă 1), din nou cu calul Zefir. Mulți dintre participanții începători au abordat proba cu mult curaj, au condus bine caii, obținînd rezultate meritorii. Din păcate, s-au făcut și destule greșeli, cea mai frecventă fiind trecerea a două oară peste un obstacol ceea ce, conform regulamentului, a determinat eliminarea din probă a sportivilor respectivi.

Iată cele mai bune rezultate înregistrate duminică dimineață: **Dumitru Spîrlea** (1:22,0) — 1 100 p, **Vasile Nemețeanu** (1:26,5) — 1 100 p, **Marius Mihalașcu** (1:27,5) — 1 100 p; **Al. Naghi** (Olimpia) cu calul Alun 1:41,5 — 1 078 p, **Vasile Urs** („U" Timișoara), cu calul Alun 1:44,5 — 1 072 p.

Astăzi, pe același traseu vor alerga ultimii patru concurenți, iar miine dimineață este programată proba de scrimă.

Constantin MACOVEI

S-A ÎNCHEIAT CONCURSUL DE SELECȚIE LA TENIS

S-au încheiat turneele de selecție rezervate juniorilor, desfășurate timp de o săptămînă pe terenurile din incinta Ștrandului Tineretului. Inițiativa federației de specialitate s-a dovedit de bun augur, acest turneu punînd la grea încercare concurenții, care au avut de susținut zilnic partide. Ar fi de dorit ca acest sistem de verificare a pregătirii juniorilor să devină periodic.

La juniori 17—18 ani primul loc a fost ocupat de **Paul Bozdog** (Progresul), departajat la setaveraj de **Jean Bîrcu** (T.C.B.) ambii cu cîte 5 victorii. Pentru locul 3 candidează **Călin Ionescu** (Dinamo) și **Vasile Dumbravă** (Steaua) cu cîte 4 v, ultimul avînd însă de susținut o partidă restantă. Celelalte locuri sînt ocupate de **Cornel Barbu** și **Dan Oprea** (ambii Dinamo Brașov) cu cîte 4 v, **Laurențiu Soare** — 1 v, și **Sorin Chișiu** (Șc. sp. Sf. Gheorghe) — 0 v.

Ionel Iovănescu (Progresul) a cîștigat detașat categoria juniorilor 15—16 ani cu 5 v și fără nici o înfrîngere. Urmează în clasament: **Fl. Niță** (Șc. sp. Ploiești) 4 v, **L. Harszani** (Șc. sp. Gheorghieni) 4 v, **V. Răzvan** (Politehnica Cluj) 2 v și **A. Cioclov** (Steaua) 1 v.

La junioare 15—16 ani, **Doina Ionescu** (Dinamo) obținînd 4 v din 4 partide, a ocupat primul loc. O urmează **Rodica Gheorghe** (Dunărea Galați), **Dana Davidescu** (Petrolistul Cîmpina), **Maria Romanov** (Cutezătorii) toate cu cîte 3 victorii, **Ioana Nichita** (Progresul) 1 v și **Dana Ploieșteanu** (Steaua) 0 v.

Lunela Orășeanu (Constructorul Hunedoara) s-a impus categoric în grupa 13—14 ani, cîștigînd detașat toate cele 5 partide. Locurile următoare: **Camelia Chiriac** (Dinamo Brașov) 4 v, **Gabriela Dinu** (Dinamo) 3 v, **Cosmina Popescu** (Cutezătorii) 1 v, **Camelia Panait** (Dunărea Galați) 1 v, **Gabriela Szöke** (Dinamo) 0 v.

S. IONESCU-coresp.

SPORTUL ÎN LUME

Turneul de baschet de la Kosice

Echipa României pe locul secund după selecționata Cubei

KOSICE, 7 (prin telefon). — În penultima zi a turneului internațional ce se desfășoară în localitate, reprezentativa de seniori a României a repurtat o frumoasă victorie asupra selecționatei similare a Cehoslovaciei, după un meci de mare spectacol, aplaudat la „scenă deschisă" de cei 3 000 de amatori de baschet aflați în sală. Sportivii români au practicat un joc dinamic, bazat pe o deosebită agresivitate în apărare, datorită căruia au realizat numeroase intercepții urmate de contraatacuri. Scor final 82—77 (40—44). Punctele reprezentativei române au fost înscrise de **Cernat 29, Tarău 12, Georgescu 12, Braboveanu 8, Molnar 6, Popa 5, Oczelak 5, Cîmpeanu 4, Niculescu 1.** Pentru gazde, cele mai multe puncte au fost marcate de **Zidek 14, Zednicek 12, Koos 11, Dousza (2,12 m) 8.**

Sîmbătă seară, în întîlnirea cu Bulgaria (al cărei rezultat nu mai influența clasamentul final), echipa română a cedat cu 69—75.

În urma rezultatelor înregistrate în cele cinci zile de concurs, pe primul loc s-a clasat **Cuba**, medaliată cu bronz la Jocurile Olimpice de la München și cîștigătoarea ultimei ediții a Jocurilor Panamericane. Pe locul secund, selecționata **României**, urmată de cele ale **R.S.S. Lituaniene, Cehoslovaciei, Bulgariei** și cea de juniori a **Cehoslovaciei**, care va lua parte, anul acesta, la campionatul european de la Orleans.

CAMPIONATELE EUROPENE DE TENIS DE MASĂ

eston 74

ECHIPA DE FETE A ROMÂNIEI LUPTĂ PENTRU LOCUL II ÎN GRUPĂ

NOVI SAD, 7 (prin telefon). În ambianța specifică marilor întreceri și bucurîndu-se de o frumoasă festivitate de deschidere, în capitala Vojvodinei a început sîmbătă cea de-a IX-a ediție a campionatelor europene de tenis de masă.

În întîlnirea de debut, **formația feminină a României a primit replica redutabilei selecționate a Suediei, pe care a întrecut-o cu 3—1.** Campioana țării Maria Alexandru a înscris o evoluție mulțumitoare, culegînd două victorii la simplu, în fața primei jucătoare scandinave, Brigitte Radberg, și a coechipierei acesteia, Ann Hellman, ca și în proba de dublu, alături de Magdalena Lesai. Ultima, deși nu a mai reușit performanța de la campionatele internaționale ale României de la Ploiești, de a o întrece pe Hellman, a secondat-o cu succes pe Alexandru în întîlnirea de dublu. **În partida următoare, cu echipa Poloniei, Maria Alexandru și Eleonora Vlaicov au obținut o victorie ușoară (3—0) în compania experimentatelor Kalinska și Noworyta.**

Două meciuri a avut de susținut sîmbătă și formația masculină a țării noastre, dar ambele s-au încheiat cu înfrîngeri. Deținătorilor titlurilor mondial și continental, jucătorii suedezi, băieții noștri n-au reușit să le cîștige nici un set, singur Șerban Doboși opunînd o rezistență mai dîrză. În schimb, în întîlnirea cu echipa Franței, Doboși, Gheorghe și Giurgiucă, deși au pierdut cu 3—5, ar fi putut termina chiar învingători! Nu este vorba, vă rugăm să ne credeți, de nici o exagerare! Formația României a condus cu 3—2, cele două puncte ale adversarilor fiind cîștigate de Secretin la Giurgiucă și Gheorghe. Giurgiucă a cîștigat primul set, iar în următorul a condus cu 14—8, în timp de Gheorghe, după ce și-a adjudecat întîiul set a avut în cel de-al doilea 16—12! În finalurile de set și de meci, randamentul jucătorilor români a marcat însă scăderi evidente.

Prima jumătate a celei de a doua zi de întreceri a fost mai puțin favorabilă echipelor noastre. Băieții au fost depășiți cu 5—0 de selecționata Ungariei, iar fetele au pierdut în fața trioului maghiar Kishaszi — Mogos — Lotaller cu 3—0, urmînd să lupte pentru locul II în grupă. E adevărat, Maria Alexandru n-a jucat, antrenoarea emerită Ella Constantinescu preferînd s-o menajeze pentru alte partide. Ea a introdus în formație, de data aceasta, numai pe Eleonora Vlaicov și pe Magdalena Lessai. În aceste condiții, era greu de sperat într-un rezultat favorabil, sau chiar strîns

PROGRAMUL DE LUNI AL ECHIPELOR ROMÂNIEI

ora 10: **România — R.F.G.** (băieți)

ora 13: **România — Grecia** (fete).

Tot luni, echipele noastre vor mai susține cîte un meci în cadrul grupelor semifinale pentru locurile I—XII. Cu cine anume și pentru ce locuri, se va ști după epuizarea tuturor meciurilor de duminică seara și de luni dimineața.

În după amiaza de duminică reprezentativa masculină a obținut prima sa victorie la aceste campionate, în fața Austriei, cu 5—2, ceea ce îi aduce poziția a V-a în grupă și, deci, dreptul de a juca în semifinale pentru locurile 9—12.

Constantin COMARNISCHI

REZULTATE TEHNICE:

ECHIPE FETE, GRUPA A: Cehoslovacia — Polonia 3—1, Ungaria — Grecia 3—0, **România — Suedia 3—1** (Alexandru — Radberg 2—1, Lesai — Hellman 0—2, Alexandru, Lesai — Radberg, Andersson 2—0, Alexandru — Hellman 2—0), Suedia — Grecia 3—0, **România — Polonia 3—0** (Alexandru — Kalinska 2—0, Vlaicov — Noworyta 2—1, Alexandru, Vlaicov — Kalinska, Noworyta 2—0), Ungaria — Cehoslovacia 3—2, Cehoslovacia—Grecia 3—0, Ungaria—România 3—0 (Kishaszi—Lessai 2—0, Magos — Vlaicov 2—0, Magoș, Lotaller — Vlaicov, Lessai 2—0), Suedia — Polonia 3—0.

GRUPA B: R.F.G. — Franța 3—0, U.R.S.S. — Bulgaria 3—0, Iugoslavia — Anglia 3—1, Iugoslavia — Franța 3—2, Anglia — Bulgaria 3—1, U.R.S.S. — R.F.G. 3—0, U.R.S.S. — Franța 3—0, Anglia—R.F.G. 3—2, Bulgaria—Iugoslavia 3—0, Bulgaria—Franța 3—2, Iugoslavia — R.F.G. 3—0, U.R.S.S.— Anglia 3—0.

ECHIPE BĂIEȚI, GRUPA A: **Suedia — România 5—0** (Bengtsson — Gheorghe 2—0, Johansson — Doboși 2—0, Wickstroem — Giurgiucă 2—0, Bengtsson — Doboși 2—0, Wickstroem — Gheorghe 2—0), Ungaria — Franța 5—0, R.F.G. — Austria 5—2, **Franța—România 5—3** (Martin—Gheorghe 0—2, Secretin — Giurgiucă 2—1, Birocheau — Doboși 1—2, Secretin — Gheorghe 2—1, Martin — Doboși 0—2, Birocheau — Giurgiucă 2—1, Secretin — Doboși 2—1, Birocheau — Gheorghe 2—0), Suedia — Austria 5—2, Ungaria — R.F.G. 5—0, Ungaria —România 5—0 (Berszei—Doboși 2—0, Klampar — Gheorghe 2—1, Gergely — Panait 2—0, Klampar—Doboși 3—0, Borszei—Panait 2—0), Suedia—R.F.G. 5—1, Franța—Austria 5—2, România —Austria 5—2 (Gheorghe—Schlitter 2—1, Doboși—Baureger 2—1, Giurgiucă—Weinmann 0—2, Doboși—Schlitter 0—2, Gheorghe — Weinmann 2—1, Giurgiucă—Baureger 2—1, Doboși—Weinmann 2—1), Suedia — Ungaria 5—0 (învinsii n-au cîștigat nici un set), Franța—R.F.G. 5—0;

GRUPA B: Cehoslovacia — Danemarca 5—1, Iugoslavia — Olanda 5—0, U.R.S.S. — Anglia 5—1, Anglia — Olanda 5—0, Iugoslavia — Cehoslovacia 5—4, U.R.S.S. — Danemarca 5—0, Olanda — Danemarca 5—4, Cehoslovacia—U.R.S.S. 5—2, Iugoslavia—Anglia 5—1.

S-a încheiat turneul internațional de volei de la Bratislava

SELECȚIONATA NOASTRĂ A OCUPAT LOCUL II

BRATISLAVA, 7 (prin telefon). Turneul internațional masculin de volei dotat cu **„Cupa Eliberării" s-a încheiat duminică,** în localitate, cu victoria primei reprezentative a **Cehoslovaciei,** care a terminat neînvinsă acest turneu, disputat după un nou regulament de joc, experimentat pentru prima oară (fiecare set se încheie la capătul a 60 de servicii) în intenția de a limita timpul de desfășurare a partidelor de volei. **Echipa României a ocupat locul al doilea, ca urmare a victoriilor** cu 3—0 obținute în fața formațiilor R.D. Germane, Bulgariei și Cehoslovaciei B.

În ultima zi de întreceri, voleibaliștii români au pierdut în trei seturi (11—12, 7—10, 10—14) partida cu echipa Ungariei, care s-a adaptat bine condițiilor impuse de noul regulament de joc. După cum ne spunea antrenorul federal **Ștefan Roman,** jucătorii noștri s-au prezentat mai slab în fața echipei ungare, știind că nu pot rata locul II. În plus ei au resimțit eforturile depuse pînă atunci în turneu. De asemenea, conducerea tehnică a echipei a vrut să încerce cu acest prilej doi dintre sportivii tineri: Marian Păușescu (în locul lui Schreiber) și Constantin Bădiță (în locul lui Bartha), ceea ce a avut influență asupra omogenității sextetului utilizat.

Iată rezultatele înregistrate în ultimele 3 zile: România — Bulgaria 3—0, R. D. Germană — Cehoslovacia B 3—1, Cehoslovacia — Ungaria 3—0 (vineri), România — Cehoslovacia B 3—0, R. D. Germană — Ungaria 3—0, Cehoslovacia — Bulgaria 3—1 (sîmbătă), Cehoslovacia — R. D. Germană 3—1, România — Ungaria 0—3, Bulgaria — Cehoslovacia B 3—2 (duminică).

Clasament final: 1. Cehoslovacia A, 2. România, 3. R.D.G., 4. Ungaria, 5. Bulgaria, 6. Cehoslovacia B

★

Ieri a părăsit Capitala lotul reprezentativ de tineret, care va participa la o competiție voleibalistică, ce va acea loc în Algeria, între **11 și 14 aprilie.** La turneu vor mai lua parte echipele Franței și țării gazdă. Într-o întrecere similară vor evolua și tinerele noastre voleibaliste, în perioada **21—29 aprilie.**

De asemenea, loturile de juniori și junioare ale Capitalei se vor prezenta la startul competiției dotată cu „Trofeul Capitalelor", care se va desfășura la **Moscova,** între **10 și 15 aprilie.**

SUCCESE ALE SCRIMERILOR ROMÂNI

Duminică a fost o zi rodnică pentru scrimerii noștri fruntași, punctată de două succese de prestigiu. La Budapesta, în concursul de spadă-jubiliar Franța — Italia — România — Ungaria, echipa țării noastre a reușit să încheie întrecerile pe primul loc, marcînd astfel primul lor rezultat de răsunet din acest an.

Inițial, spadasinii noștri au întrecut echipa Italiei cu 9—4. **Popa** și **Iorgu** au realizat cîte 3 victorii, **Pongraț** două și **Bărăgan** una. Apoi, o nouă victorie, cu 9—6 în fața formației Franței (**Pongraț,** 4 v., **Iorgu** 3v., **Popa** 2 v). În fine, în partida cu reprezentativa Ungariei, 7—9, după ce **Pongraț,** care a condus cu 4—3, în ultimul asalt, cu **Erdöss,** a pierdut la limită.

În clasamentul final, România a ocupat locul I, deoarece echipa Ungariei, pornită inițial favorită, a pierdut meciul cu Franța cu 8—6. Pe locul 2, Franța, apoi Ungaria și Italia.

Tot pe locul I au încheiat turneul de la Berlin și sabrerii români. Ei au dispus în finală cu 9—7. de echipa Ungariei. Pînă la acest meci, sabrerii noștri obținuseră trei victorii în grupă, cu 9—0 la Dynamo Vilnius și cu 9—4 la Dynamo Moscova și Dynamo Berlin.

Locuri fruntașe au fost ocupate și în turneele finale individuale. La Berlin, **Irimiciuc** s-a clasat pe locul 3, iar **Popescu** pe 4 (din 39 de sabreri), iar la Budapesta, spadasinul **Ion Popa** s-a clasat în primii 6 trăgători.

Într-un alt concurs internațional, Trofeul Gaudini, desfășurat în localitatea Chalons sur Marne, echipa de floretă a țării noastre a dispus cu 9—7 de echipa Ungariei, dar a pierdut întîlnirile cu Franța și Italia cu același scor (6—10), ocupînd locul 3.

SURPRIZĂ ÎN FINALA DE LA MÜNCHEN

MÜNCHEN, 7 — Turneul grupei I din Circuitul W.C.T. s-a încheiat cu o surpriză de proporții: finala probei de simplu a revenit outsiderului Frew McMillan, clasat pînă acum pe locul penultim. El învinge pe Nikola Pilici, după două tie-breakuri: 5—7, 7—6, 7—6. În semifinale se înregistrează rezultatele: McMillan—Roche 6—4, 7—6; Pilici—Dent 7—6, 7—6. De notat că în „sferturi", Pilici îl eliminase pe Orantes, la scorul de 6—3, 6—7, 6—2.

Perechea Ilie Năstase—Pierre Barthes se calificase în finala de dublu, învingînd pe Pilici—Stone cu 6—3, 3—6, 6—3. Pentru ca în ultimul meci, Năstase și Barthes să fie învinși de cuplul sud-african Hewit—McMillan cu 2—6, 6—7.

START ÎN C.M. DE HOCHEI (grupa A)

La Helsinki, au început întrecerile campionatului mondial de hochei pe gheață (grupa A). Selecționata U.R.S.S., deținătoarea titlului, a debutat victorioasă, cîștigînd cu scorul de 5—0 (2—0, 0—0, 3—0) meciul susținut în compania formației R. D. Germane. Au înscris: Mihailov (min. 8), Kuznețov (min. 18), Malțev (min. 43), Iakușev (min. 53) și Sciadrin (min. 59). În alte jocuri: Cehoslovacia — Polonia 8—0 (4—0, 2—0, 2—0); Finlanda — R.D. Germană 7—3 (2—1, 1—0, 4—2); Suedia — Polonia 4—1 (1—1, 3—0, 0—0), Cehoslovacia — Suedia 3—2 (1—1, 1—1, 1—0).

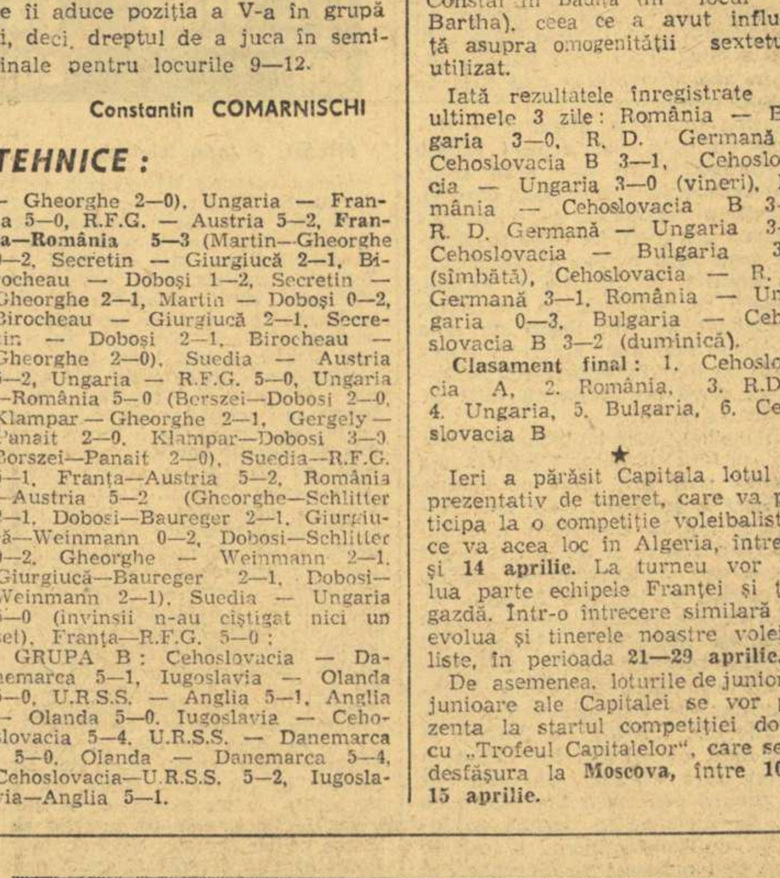

În fotografie: luptă dîrză la mantinelă între sovieticul Viktor Kuznețov — căzut pe gheață — și R. Karger, din echipa R.D. Germane.

ETAPA A II-a A DIVIZIEI A DE HANDBAL

(Urmare din pag. 1)

ciulă (3). Bun arbitrajul cuplului craiovean **Vl. Cojocaru — I. Mihăilescu. (AL. H.).**

VOINȚA ODORHEI — UNIVERSITATEA BUCUREȘTI 14—19 (10—10). Meci extrem de disputat, în special în primele 25 de minute. Echipa bucureșteană a reușit să se distanțeze abia în ultima parte a întîlnirii. Principalele realizatoare: **Mikloș** (7) și **Bartok** (3) pentru Voința, respectiv **Arghir** (9) și **G. Vasile** (5). Au condus **D. Purică** și **V. Erhan** (Ploiești). **A. PIALOGA — coresp. județean.**

MUREȘUL TG. MUREȘ — I.E.F.S. 8—13 (4—7). Partidă interesantă, în care campioanele au debutat bine (min. 10 : 5—0), dar au slăbit apoi tempo-ul (min. 35 : 8—6), pentru ca în final să revină din nou și să se detașeze în învingătoare. Principalele realizatoare: **Bunea** (4) și **Bosi** (3) — I.E.F.S., respectiv **Șoș** (3) și **Bartha** (2). Au condus **V. Căpățînă** și **V. Weichelbaum** (Timișoara). **A. SZABO — coresp.**

SERIA A II-A

RAPID — UNIVERSITATEA TIMIȘOARA 10—17 (3—8). Minutul 10 : 3—1 în favoarea formației Rapid; minutul 30 : 10—3 pentru Universitatea Timișoara. Așadar, timp de 20 de minute echipa gazdă nu a înscris nici un gol (!), perioadă în care oaspetele au marcat 9... Elevele lui Fr. Spier au început bine partida cu ex-campioana. Ele au acționat o vreme (cam 10 minute) pe un front larg, au pregătit îndelung atacurile și au reușit să străpungă sistemul defensiv al timișorencelor. Apoi, însă, s-au apropiat de semicercul advers, devenind o pradă ușoară pentru experimentatele și nu mai puțin talentatele jucătoare pregătite de Constantin Lache.

În majoritatea timpului, Universitatea Timișoara a acționat dezinvolt, a speculat la maximum greșelile adversarei, a tras mult și bine la poarta apărată cu destul de puține șanse de Mariana Arnățoiu (pînă în min. 37) și Florica Capotă. În acest timp, Maria Buzaș evolua pe extremă... La Rapid, Fr. Spier are multe probleme, îndeosebi în ceea ce privește disciplina tactică.

Au marcat: **Ana Stănișel 3, Victoria Amarandei 2, Maria Buzaș 2, Ștefania Constantin 2** și **Jana Rusoiu 1** — pentru Rapid, **Doina Cojocaru 7, Cristina Petrovici 3, Terezia Popa 2, Niculina Iordache 2, Edeltraut Sauer 1, Iolanda Cîmpeanu 1** și **Hilda Hrivnak 1** — pentru Universitatea Timișoara. Au arbitrat bine **Tr. Ene** și **I. Dumitrescu** (Buzău). **(H. N.).**

CONSTRUCTORUL TIMIȘOARA — C.S.M. SIBIU 8—5 (5—2). Meci frumos, în care echipa gazdă a obținut o victorie clară, meritată. Principalele realizatoare: **Gheorghiu** (4) și **Vezelici** (2) — Constructorul, respectiv **Bădescu** (2). Au condus **P. Radvany** și **I. Ardeleanu** (Cluj). **I. ENE — coresp.**

TEXTILA BUHUȘI — UNIVERSITATEA IAȘI 10—10 (8—4)! Rezultatul constituie, fără doar și poate, o surpriză, cu atît mai mult cu cît echipa studentelor, proaspăt promovată în divizia A, a fost condusă la pauză cu 4 goluri. Principalele realizatoare: **Mihăilă** (3) și **Stoleru** (2) — Textila, respectiv **Stamatin** (5) și **Cojocărița** (2). A condus cuplul bucureștean **M. Marin** și **A. Vîrtopeanu. I. VIERU — coresp.**

MASCULIN, SERIA I

DINAMO BUCUREȘTI — A.S.A. TG. MUREȘ 21—7 (10—3). Așa cum anticipam, în acest joc s-a înregistrat scorul etapei. Fără nici o problemă, bucureștenii au obținut o victorie comodă, cu toate că în formație nu au evoluat cei doi pivoți **Bota** și **Samungi.** Principalii realizatori: **Dan Marin** (6), **Cosma** (5), **Licu** (4) și **Filipescu** (4) — Dinamo, respectiv **Feher** (3) și **Mașca** (3). Au condus bine brașovenii **Gh. Lungu** și **R. Antohi** (C. A.).

INDEPENDENȚA SIBIU — ȘTIINȚA BACĂU 17—15 (8—9). Meci deosebit de disputat, în care oaspeții au condus din min. 19 și pînă în min. 57. În ultimele trei minute, însă sibienii acționează mai calm, egalează pe contraatac și se distanțează, obținînd o victorie muncită și meritată. Principalii realizatori: **Schmidt** (9) și **Speck** (4) — Independența, respectiv **Odae** (7) și **Tase** (2). Au condus **V. Pelenghian** și **Șt. Șerban** (București). **I. IONESCU — coresp. județean.**

SERIA A II-A

DINAMO BRAȘOV — UNIVERSITATEA BUCUREȘTI 13—12 (6—7). Joc echilibrat, cu o interesantă evoluție a scorului. Principalii realizatori: **Niculescu** (3), **Kroner** (3) și **Schmidt** (3) — Dinamo, respectiv **Tirnicelu** (4) și **Szabo** (3). Au condus **C. Căpățînă** și **R. Iamandi** (Buzău). **V. POPOVICI — coresp.**

C.S.U. GALAȚI — MINAUR BAIA MARE 14—19 (6—11). Evoluînd cu mult sub așteptări, studenții au suferit o înfrîngere categorică pe teren propriu. Reprobabil gestul huliganic al unui spectator, care l-a lovit după meci pe arbitrul Curelea. Principalii realizatori: **Văduva** (6) și **Condrea** (3) — C.S.U., respectiv **Palko** (8) și **Panțîru** (8). Au condus **T. Curelea** și **P. Țîrcu** (București). **T. SIRIOPOL — coresp. județean.**

POLITEHNICA TIMIȘOARA — C.S.M. REȘIȚA 23—16 (12—6). Derby-ul bănățean a revenit echipei cu mai multă experiență, care s-a dovedit și mai omogenă. Principalii realizatori: **Cristian** (10) și **Gunesch** (7) — Politehnica, respectiv **Cosma** (5), **Gherasim** (5) și **Constantin** (4). Au condus **I. Crisnic** și **Gh. Rizopol** (Petroșani). **P. ARCAN — coresp. județean.**

CLASAMENTE

FEMININ, Seria I

1. I.E.F.S. București	2	2	0	0	24—16	4
2. Univ. București	2	1	1	0	28—23	3
3. Confecția	2	1	1	0	22—18	3
4. Rulmentul Brașov	2	1	0	1	24—26	2
5. Mureșul Tg. M.	2	0	0	2	21—28	0
6. Voința Odorhei	2	0	0	2	22—30	0

Seria a II-a

1. Univ. Timișoara	2	2	0	0	30—22	4
2. Univ. Iași	2	1	1	0	24—18	3
3. Textila Buhuși	2	1	1	0	20—14	3
4. Constr. Timișoara	2	1	0	1	20—18	2
5. C.S.M. Sibiu	2	0	0	2	9—18	0
6. Rapid București	2	0	0	2	18—31	0

MASCULIN, Seria I

1. Dinamo Buc.	2	2	0	0	35—20	4
2. Steaua	1	1	0	0	22— 9	2
3. Univ. Cluj	1	1	0	0	16—13	2
4. Independența Sibiu	2	1	0	1	30—33	2
5. Știința Bacău	2	0	0	2	28—31	0
6. A.S.A. Tg. Mureș	2	0	0	2	16—43	0

Seria a II-a

1. Minaur Baia Mare	2	2	0	0	39—31	4
2. Dinamo Brașov	2	2	0	0	33—29	4
3. Poli. Timișoara	2	1	0	1	40—36	2
4. Univ. București	2	1	0	1	23—23	2
5. C.S.U. Galați	2	0	0	2	24—30	0
6. C.S.M. Reșița	2	0	0	2	33—43	0

Moise Hatoș — locul 4 în maratonul de la Atena

ATENA, 7 (Agerpres). — Atletul englez Ian Thompson a cîștigat maratonul tradițional care s-a disputat pentru a 11-a oară pe traseul legendar dintre Marathon și Atena. Învingătorul a parcurs cei 42,195 km în 2h 13:50, fiind urmat de Max Coleby (Anglia) 2h 18:49,2, Ron Kurrle (S.U.A.) 2h22:40,2. **O comportare meritorie a avut maratonistul român Moise Hatoș, clasat pe locul 4** (2h 23:27,6) din 79 de concurenți care au luat startul.

AGENDA SĂPTĂMÎNII

8—13 TENIS DE MASĂ	Continuă campionatele europene la **Ljubljana**
8—14 TENIS	Turnee W.C.T. la **Monte Carlo** (gr. I); **Orlando** (gr. II); **Tokio** (gr. III).
VOLEI	Turneu internațional (m) în **Algeria.**
HOCHEI	Continuă campionatul mondial (gr. A) la **Helsinki.**
HANDBAL	Cupa țărilor latine, pentru echipe de tineret, la **Teramo** (Italia).
9—14 ATLETISM	Campionatele Americii de Sud, la **Santiago de Chile.**
9—21 CICLISM	Turul Marocului.
10 FOTBAL	Bolu Spor — S. C. Bacău, în Cupa balcanică; semifinalele cupelor europene (C.C.E., Cupa cupelor, Cupa U.E.F.A.).
10—13 ÎNOT	Campionatele S.U.A., la **Dallas.**
10—15 VOLEI	Trofeul capitalelor, la juniori (m, f), la **Moscova.**
10—16 FOTBAL	Turneul de juniori de la **Cannes.**
11—15 RUGBY	Campionatul european de juniori, la **Heidelberg.**
AUTOMOBILISM	Raliul **Safari.**
12—14 TENIS	Turul II al Cupei Davis (zona asiatică).
12—15 SCRIMĂ	Campionatele mondiale de tineret, la **Istanbul.**
13—15 ÎNOT	Concurs internațional, la **Leeds**; Cupa țărilor latine, la **Marsilia.**
14 AUTOMOBILISM	Concursuri la **Salzburgring** și **Monza.**

CAMPIONATE DE FOTBAL ÎN EUROPA

ITALIA: Napoli — Lazio 3—3

BOLOGNA, 7 (prin telex) Etapa a 24-a a programat cîteva partide de mare interes, la Milano, Neapole și Verona. Internazionale a terminat la egalitate pe teren propriu cu Fiorentina și tot egal s-a încheiat meciul dintre Napoli și Lazio. N-au lipsit și unele surprize, ca victoria lui Juve Cesena și înfrîngerea lui Milan la Verona. Iată rezultate și autorii golurilor: **Cagliari — Sampdoria** 2—1 (Riva 2, respectiv Rossinelli); **Cesena — Juventus** 0—2 (Anastasi și Altafini); **Genoa — Foggia** 2—1 (Corradi 2, respectiv Cimenti); **Inter — Fiorentina** 1—1 (Boninsegna, respectiv Saltutti); **Napoli — Lazio** 3—3 (Clerici 2 — dintre care unul din penalty, Juliano, respectiv Chinaglia 3, dintre care unul din penalty); **Roma — Lanerossi Vicenza** 0—0 (partida s-a jucat la Pisa); **Verona — Milan** 2—1 (Zaccareli, Sogliano — autogol, respectiv Turni) — meciul s-a jucat sîmbătă; **Torino — Bologna** 2—0 (Pulici 2 — dintre care unul din 11 m).

În clasament, **Lazio** are 35 p, fiind urmată de **Juventus** cu 32 p, **Napoli** 30 p, **Inter** 29 p, **Torino** 25 p, **Milan** 24 p, **Bologna** 23 p, **Cesena** 22 p. etc.

În clasamentul golgeterilor conduce **Chinaglia** (Lazio) cu 20 g, urmat de **Boninsegna** (Inter) cu 19 g, **Riva** 13 g etc.

CESARE TRENTINI

R. D. GERMANĂ: Ultima etapă

Campionatul R. D. Germane s-a încheiat cu succesul echipei F. C. Magdeburg care în ultima etapă a învins cu 3—2 pe F. C. Vorwärts Frankfurt pe Oder. Alte rezultate: Erfurt — Rostock 0—0; Lokomotive Leipzig—Wismut Aue 3—2; Dynamo Berlin — F. C. Karl Marx Stadt 2—1; Cottbus — Riesa 1—2; Carl Zeiss Jena — Dynamo Dresda 3—0; Clasament final: 1. **F. C. Magdeburg** 39 p; 2. **Jena** 36 p, 3. **Dynamo Dresda** 35 p.

ANGLIA: Leeds cîștigă

Lidera clasamentului, Leeds United a învins cu scorul de 2—0 formația Derby, iar Liverpool a cîștigat cu 2—1 jocul cu Queens Park. Alte rezultate: Arsenal — West Ham 0—0; Newcastle — Everton 2—1; Manchester United — Norwich 2—0; Coventry — Sheffield 1—0; Southampton — Chelsea 0—0; Stocke — Burnley 4—0; Wolverhampton — Tottenham 1—1; Ipswich — Manchester City 3—1. Conduce Leeds cu 54 p, urmată de Liverpool — 50 p și Derby — 42 p.

TELEX • TELEX • TELEX • TELEX • TELEX • TELEX

La „Palatul sporturilor" din Riga s-a disputat prima manșă a finalei Cupei campionilor europeni la baschet feminin, în care s-au întîlnit formațiile T.T.T. Riga și U.C. Clermont — Ferrand. Deținătoarele trofeului, baschetbalistele sovietice, au cîștigat cu 96—67 (47—34). Cea mai bună jucătoare de pe teren a fost Uliana Semenova, care a reușit să înscrie 54 de puncte! Din echipa franceză s-a evidențiat Jackie Chazalon, autoarea a 15 p. Partida retur se va desfășura la 12 februarie, la Clermont — Ferrand

■

Pe pîrtia de la Plagne (Savoia), cunoscuta schioară franceză Isabelle Mir a corectat recordul mondial de viteză pe kilometru lansat. În tentativa sa, Isabelle Mir a realizat o medie orară de 143,470 km. Recordul feminin anterior era de 143,027 km/h și era deținut de austriaca Christel Staffner.

■

La Minsk (în piscină de 50 m) a început întîlnirea de înot dintre selecționatele masculine și feminine ale U.R.S.S. și R.D. Germane. După prima zi de întreceri, scorul este favorabil cu 65—55 puncte înotătorilor din R.D. Germană. Iată cîștigătorii probelor, la **masculin:** 100 m liber — Pyttel (R.D.G.) — 53,76; 100 m fluture — Matthes (R.D.G.) — 57,17; 100 m bras — Pankin (U.R.S.S.) 1:05,95; 400 m liber — Krilov (U.R.S.S.) 4:05,60 (nou record unional). La feminin: 100 m liber — Angela Franke (R.D.G.) 59,1; 200 m bras — Hannelore Anke (R.D.G.) 2:41,08; 800 m liber — Gudrun Wegner (R.D.G.) 9:11,14.

■

La Yokohama au continuat întrecerile campionatelor internaționale de tenis de masă ale Asiei. Iată principalele rezultate înregistrate în probele pe echipe: masculin: Japonia — Singapore 5—0; R.P. Chineză — Malayezia 5—0; Australia — India 5—0; Iran — Filipine 5—4; Macao — Siria 5—0; Sri Lanka — Cipru 5—2; Noua Zeelandă — Irak 5—2; feminin: India — Tailanda 3—1; R.P. Chineză — Singapore 3—0; Japonia — Tailanda 3—0; Pakistan — Siria 3—0; Iran — Sri Lanka 3—0; R. P. Chineză — Noua Zeelandă 3—0; Malayezia — Tailanda 3—1; India — Singapore 3—1; Filipine — Pakistan 3—2; Iran — Liban 3—2.

■

Cea de-a 120-a ediție a cursei de canotaj academic care se dispută în fiecare an pe Tamisa, între „opturile" universităților din Cambridge și Oxford, a fost cîștigată de studenții din Oxford. Scorul general este de 67—52 în favoarea universității din Cambridge, una din întreceri (cea din anul 1877) terminîndu-se „ex aequo" (la egalitate).

Redacția și administrația: București, str. Vasile Conta nr. 16; telefoane: centrala 11.10.05, secția corespondenți 11.51.09, interurban 72 și 286; telex: sportrom buc. 180. Tiparul I. P. „Informația", București 40.368

PROLETARI DIN TOATE ȚĂRILE, UNIȚI-VĂ!

Sportul

ZIAR AL CONSILIULUI NAȚIONAL PENTRU EDUCAȚIE FIZICĂ ȘI SPORT

ANUL XXX — Nr. 7736 | 4 PAGINI 30 BANI | Marți 9 aprilie 1974

Târgu-Mureș

Citiți în pag. a 2-a rubrica

PIONIERII ȘI SPORTUL

din care spicuim :

articole cu referire la unele probleme actuale (atletismul, cît mai aproape de pionieri), un reportaj la Școala generală nr. 1 din Baia Mare, scurte relatări despre micii judoka din Galați etc.

FINALELE DE LA PLOIEȘTI

LARGĂ AUDIENȚĂ A TINERETULUI ȘI PERFORMERI TALENTAȚI ÎN ÎNTRECERILE DE TENIS DE MASĂ

Este un fapt dovedit că orice competiție sportivă de masă poate propulsa o disciplină sau alta în centrul preocupărilor multor zeci de mii de tineri. Firește, pentru aceasta este necesar ca respectiva ramură să se bucure de audiență în rîndurile practicanților, să dispună de o bază materială cît de cît corespunzătoare și să existe perspective de dezvoltare a acesteia. În sfîrșit — dar nu în ultimul rînd — să se bucure de o organizare ireproșabilă.

Toate atributele amintite le-a întrunit întrecerea de tenis de masă din cadrul ediției de iarnă a „Cupei tineretului". S-a dovedit, astfel, că includerea sportului cu mingea de celuloid printre disciplinele marii competiții republicane a fost de-a dreptul inspirată. La căderea cortinei peste întrecerile finale, sîntem în măsură să expunem cîteva concluzii.

Mai întîi să remarcăm faptul că LA ÎNTÎLNIREA DE LA PLOIEȘTI AU VENIT APROAPE 500 DE TINERI ȘI TINERE FOARTE BINE PREGĂTIȚI, dovadă incontestabilă că etapele de masă s-au ținut cu multă seriozitate. Desfășurată pe departamente — pionieri, U.T.C., sindicate, studenți, cooperație meșteșugărească și mediu rural — întrecerea a dat posibilitatea tuturor categoriilor de tineri să fie prezenți la startul etapelor de masă și a celei finale, în funcție de specificul de învățătură și de producție. Aceasta a înlesnit considerabil participarea unui număr mare de concurenți.

Ceea ce nu poate fi neglijat, de asemenea, este ÎNFIINȚAREA UNOR CENTRE ȘI SECȚII DE TENIS DE MASĂ ÎN MULTE LOCALITĂȚI URBANE ȘI RURALE ALE ȚĂRII, preocuparea fiind mai vădită din partea organizațiilor pionierești, U.T.C. și a celor sindicale. După cum ne spunea profesorul **Dan Matei**, reprezentant la finale al C.N.O.P., de la lansarea „Cupei tineretului" și pînă la data întrecerilor finale, aproape la toate casele pionierilor au luat ființă cercuri de tenis de masă. C.C. al U.T.C., la rîndul său, a luat salutara inițiativă de a dota toate centrele de comune cu mese de tenis. Pînă acum dezideratul a devenit realitate în județele Iași și Covasna. În atenția organizațiilor sindicale a fost rezervarea, la cluburile și la casele de cultură ale sindicatelor, a unor încăperi destinate practicării tenisului de masă.

La festivalul tenisului de masă de la Ploiești au asistat reprezentanți ai tuturor departamentelor amintite la începutul însemnărilor. Tovarășul **Efrem Cherteș**, șeful comisiei sport și turism la Consiliul Central al U.G.S.R., ne spunea : **„Este momentul ca tenisul de masă să intre cu adevărat în rîndul sporturilor cu largă audiență printre salariați. Etapele de masă au dovedit că sînt condiții. În fiecare întreprindere și instituție se poate găsi loc pentru instalarea unei mese de tenis. Opiniez pentru menținerea tenisului de masă și în edițiile viitoare ale „Cupei tineretului".**

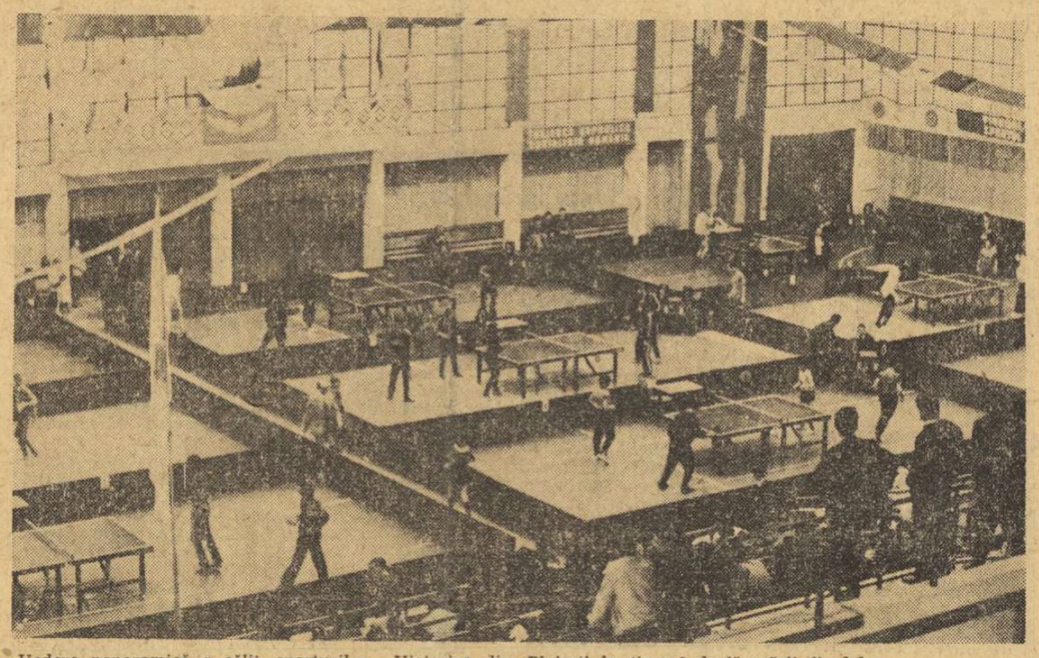

Vedere panoramică a sălii sporturilor „Victoria" din Ploiești în timpul desfășurării finalelor
Foto : Dragoș NEAGU

Tovarășul **Ioviță Popa**, șeful secției organizare și control din C.N.E.F.S., a reliefat seriozitatea cu care s-a muncit în toate județele pentru reușita competiției, atît în etapele de masă, cît și în cea finală.

Scopul mărturisit al întrecerilor de masă este și depistarea unor elemente înzestrate, care să fie îndrumate spre performanță. Din acest punct de vedere, finala de tenis de masă a fost bogată în roade. Observatorul federației de specialitate, antrenorul bucureștean **Haralamb Podgoreanu** a reținut 8—10 nume de concurenți ; **Lenuța Brădățan** — 13 ani (Hunedoara) ; **Mariana Miculescu** — 12 ani (Pucioasa) ; **Niculina Ceaușescu** — 11 ani (Brezoi, jud. Buzău) ; **Adrian Georgescu** — 12 ani (Moreni) și alții.

Ceea ce ni se pare că trebuie reținut, după încheierea întrecerilor, este necesitatea de a se menține treaz interesul pentru tenis de masă, un interes enorm și entuziast pe care „Cupa tineretului" a reușit să-l trezească. Pe scurt despre gazdele finalelor, C.J.E.F.S. Ploiești, consiliul județean al sindicatelor, al organizației pionierilor, comitetul județean U.T.C., inspectoratul școlar, precum și alți factori au contribuit la organizarea întrecerilor la un nivel la care aspiră chiar și o competiție internațională.

Ion GAVRILESCU

Cupa „tineretului"

UN PRIM BILANȚ

Din momentul în care s-a dat startul festiv al ediției de vară a „Cupei tineretului", în județul Hunedoara au participat la etapele de masă foarte mulți tineri și tinere. S-au remarcat, pentru bunele rezultate obținute, unitățile școlare de la **Grupul școlar Minerul Lupeni, Liceul de cultură generală Petroșani, Liceul industrial minier Petroșani** precum și **școlile generale nr. 1 Petrila, nr. 5 Petroșani, nr. 4 Vulcan** și **nr. 6 Lupeni**. Din rîndul asociațiilor sportive sindicale pot fi scoase în evidență cele de la **Preparația, Viscoza** și **Minerul** din **Lupeni** și **Preparația Petrila**.

S. BĂLOI, coresp. județean

ORIENTAREA TURISTICĂ — PUNCT DE ATRACȚIE

Duminică, în pădurea din jurul Băilor 1 Mai de lîngă Oradea, s-a desfășurat un reușit concurs de orientare turistică, la care au participat 31 de echipe de fete și 32 de băieți. Aceste formații au reprezentat **școlile generale din Oradea, Cordău, Oșorhei, Drăgești** și **Haieu**. Pe primele trei locuri s-au clasat, în ordine, **Șc. gen. 1 Oradea** (Florica Balint și Maria Dibuț), **Șc. gen. 13 Oradea** (Ana Blaga și Eugenia Lăzuran), și **Șc. gen. nr. 6 Oradea** (Viorica Soare și Dorina Dragoș) — la fete, iar la băieți, **Șc. gen Haieu** (D. Ghișidin și F. Mitrea), **Șc. gen. Cordău** (I. Balint și I. Sabău) și **Șc. gen. Cordău II** (Gh. Iuhat și L. Floroi).

I. GHIȘA, coresp. județean

PROGRAM AMĂNUNȚIT DE ÎNTRECERI

Conducerea unității, asociația sportivă și comitetul U.T.C. ale **Liceului „Vasile Roaită" din Rm. Vîlcea** au alcătuit un amplu și amănunțit program de manifestări sportive cu caracter de masă în vederea bunei desfășurări a întrecerilor din cadrul „Cupei tineretului". Vor avea loc competiții de volei, gimnastică, atletism și fotbal. Primele activități au și fost de altfel organizate, ele fiind urmărite cu interes de către profesori, părinți și alți spectatori. Prima duminică sportivă din cadrul acestui program a fost completată cu demonstrații de gimnastică acrobatică.

C. DIACONESCU și **L. STELEA** — coresp.

★

În multe dintre localitățile țării au loc, în continuare, întrecerile etapelor inițiale ale „CROSULUI TINERETULUI". Vă prezentăm cîteva amănunte din scrisorile corespondenților noștri :

★

MOTRU. Sub egida C.O.E.F.S., a Comitetului U.T.C. și Consiliului

(Continuare în pag. a 3-a)

ECHIPA FEMININĂ POLITEHNICA BUCUREȘTI, VIRTUALĂ CAMPIOANĂ REPUBLICANĂ LA BASCHET

La sfîrșitul săptămînii trecute, sala Olimpia din Timișoara a fost gazda penultimului turneu al campionatului republican feminin de baschet (grupa 1—6).

Acest turneu a fost dominat de două partide-cheie *(Politehnica — I.E.F.S.* și *Politehnica-Voința București)*, rezultatele lor urmînd să stabilească, în mare măsură, pe ocupantele primelor două locuri în clasament. Și iată că după disputarea meciurilor turneului timișorean, răspunsul la prima întrebare (ce echipă va avea, la începutul ultimului turneu de patru jocuri ce se va desfășura la Cluj, cele mai mari șanse de a cuceri titlul) se cunoaște : *Politehnica București*. Cîștigînd, într-o manieră categorică (excepție a făcut doar partida cu Voința, victorie la 4 puncte), formația antrenată de *Grigore Costescu* are în prezent un avans de 5 puncte față de fostele ei rivale (I.E.F.S. și Voința), *fiind virtuală campioană națională*. Baschetbalistele de la Politehnica, dovedind încă o dată că alcătuiesc cea mai omogenă formație, au impresionat, și la Timișoara, prin valorificarea la maximum a atuurilor lor bine cunoscute : o mare putere de luptă, mobilizarea rapidă și eficientă în momentele decisive, calm, respectarea disciplinei tactice, dar mai ales eficacitate.

Referitor la acest ultim aspect, merită subliniată deosebita contribu-

Adrian VASILESCU

(Continuare în pag. a 2-a)

VIZITĂ LA C.N.E.F.S.

Fouad M'Barzaa, ministrul tineretului și sportului din Republica Tunisiană, care a sosit în România, la invitația ministrului pentru problemele tineretului din țara noastră, a făcut ieri o vizită la sediul C.N.E.F.S.

Oaspetele a fost primit de prim-vicepreședintele C.N.E.F.S., general lt. *Marin Dragnea*. Cu acest prilej au avut loc convorbiri între conducerile Ministerului Tineretului și Sportului din Tunisia și C.N.E.F.S. cu privire la relațiile sportive dintre România și Tunisia, la cooperarea dintre organizațiile sportive ale celor două țări.

Delegația tunisiană a mulțumit pentru sprijinul acordat de România prin trimiterea în Tunisia a unor specialiști în sport de înaltă calificare, schimbul reciproc de echipe sportive și pregătirea unor studenți tunisieni la I.E.F.S.

Întrevederea s-a desfășurat într-o atmosferă caldă, prietenească.

Ieri, pe poligonul Tunari, în „Cupa primăverii"

CORNELIU ION (Steaua)

NOU RECORD NAȚIONAL LA PISTOL VITEZĂ — 598 p!

Concursul inaugural în aer liber la arme cu glonț, **„Cupa primăverii"**, ce se dispută pe poligonul Tunari din Capitală și la care participă tinerii fruntași din întreaga țară, s-a soldat cu un excelent rezultat la pistol viteză. Tînărul trăgător al clu-

CORNELIU ION (Steaua) realizatorul noului record

bului Steaua, **Corneliu Ion, a întrecut orice așteptări, realizînd un punctaj de valoare mondială — 598 — din 600 posibile**, ceea ce reprezintă un nou record național (v. r. 597 p, stabilit de I. Tripșa în 1972). C. Ion (antrenor Gh. Corbescu) a tras în ambele manșe excelent, cîte 299 p, pierzînd cîte un punct la focurile de 4 secunde (manșa I) și la 3 secunde (în manșa a II-a). Studentul la A.S.E., Corneliu Ion, merită cu prisosință felicitări pentru rezultatul obținut, punctajul său reprezentînd totodată, și cea mai bună performanță mondială a anului.

În alte probe, încheiate pînă luni la prînz, și-au înscris numele pe lista cîștigătorilor concursului republican **„Cupa primăverii"** cu cifre mulțumitoare : **V. Atanasiu** (la pistol liber), **Gh. Sicorschi** (armă liberă 60 f culcat), **Georgiana Oprișan**, precum și juniorii **V. Dragomir** și **Tatiana Ilovici** (armă standard 60 f culcat).

REZULTATE TEHNICE : **pistol viteză 60 f : 1. C. Ion 598 p. 2.** V. Atanasiu 593 p. 3. Al. Gered 591 p (toți de la Steaua), **pistol liber 60 f seniori : 1. V. Atanasiu 553 p**, 2. M. Teodor (Steaua) 553 p, 3. L. Giușcă (Dinamo) 548 p, la juniori a cîștigat **V. Olaru (Letea Bacău) — 526 p ; armă liberă calibru redus 60 f culcat seniori : 1. Gh. Sicorschi (Dinamo) 593 p** (u.d. 100), 2. Coldea (Steaua) 593 p (u.d. 96), 3. M. Marin (Steaua) 591 p ; **armă standard 60 f culcat senioare : 1. Georgiana Oprișan (Unirea Focșani) 589 p.**, 2. Melania Petrescu (Dinamo) 586 p, 3. Mariana Tomescu (Dinamo) 586 p, la junioare — **Tatiana Ilovici (Activul Brașov) 589 p**, la juniori — **V. Dragomir (C.S.M.B.) 587 p ; skeet (100 talere) seniori : 1. Fl. Iurcenco (Steaua) 96 t**, 2. Al. Sencovici (Olimpia) 94 t, 3. D. Buduru (Steaua) 94 t. la juniori (50 talere) **C. Pintilie (C.S.O. Baia Mare) 47 t.**

Întrecerile se încheie marți.

T. RĂBȘAN

LUPTĂ STRÎNSĂ ÎN GRUPA B A DIVIZIEI DE HOCHEI

Pe patinoarul artificial acoperit din Miercurea Ciuc a început turneul final al grupei B a Diviziei naționale de hochei, care urmează să desemneze locurile 5—8 ale clasamentului competiției.

Primele meciuri au prilejuit întîlniri echilibrate, încheiate cu scoruri strînse : Agronomia Cluj — Tîrnava Odorhei 6—5 (2—2, 2—1, 2—2), Liceul 1 M. Ciuc — A.S.E. București (care a preluat fosta secție de hochei a I.P.G.G.) 4—4 (2—0, 1—0, 1—4) ; Agronomia — Liceul 4—3 (1—0, 1—0, 2—3), Tîrnava — A.S.E. 5—3 (1—0, 3—1, 1—2). În clasament : **Agronomia** 24 p, **A.S.E.** 14 p, **Liceul** 10 p, **Tîrnava** 8 p. Astăzi este zi de odihnă.

DUMINICĂ CICLISTĂ BOGATĂ

● JUNIORII AU DEBUTAT ÎN „CUPA ORAȘELOR"

Examenele rutiere ale sfîrșitului de săptămînă — **„Cupa orașelor"** și **campionatul municipal de fond** — au produs, în special duminică, o animație deosebită pe șoseaua București—Ploiești (varianta Buftea). Am consemnat multe lucruri bune, unele mai puțin bune, asupra cărora vom reveni.

ÎN FRUNTE, TIMIȘOARA ȘI RESPECTIV BRĂILA

Cei mai tineri alergători și-au disputat, timp de două zile, prima etapă din noua ediție a „Cupei orașelor". În afara municipiilor „consacrate", la start s-a prezentat și selecționata Aradului, aflată deci, la ora debutului. Timpul a fost frumos, astfel că la juniorii mari s-a putut înregistra simbătă o medie orară mulțumitoare. Prima cursă — 20 km — a celor mici a fost foarte liniștită, plutonul de 18 rutieri menținîndu-se compact pînă spre final. Cu foarte puțini metri înainte de sosire, o busculadă scoate din concurs trei sportivi. Primul trece timișoreanul **Wilhem Kovacs** (33:57), urmat de **E. Si-**

● CAMPIONATUL MUNICIPAL DE FOND, AVANPREMIERA FINALEI

poș (Tg. Mureș — 33:58) și **D. Timingeriu** (București — 33:58).

Mult mai interesantă a fost întrecerea categoriei superioare — juniori mari (50 km). Trierea începe la km. 25. Se aleargă „tare" (41 km/h). După alți patru km se formează două plutoane. La punctul de întoarcere, apare un al treilea. Grupul din față, de 11, se rupe și el în două. **N. Frunză** dă semne de oboseală, pierde teren pe ultima porțiune. Finișul e pasionant. După obișnuita tatonare, **Costel Vizitiu** se hotărăște, atacă, dar piciorul îi scapă din ratrapă ! Cu o ambiție superbă, brăileanul nu se dă bătut, cîștigînd la o roată în fața lui **I. Bădilă** (Brașov) și **Em. Vișan** (Constanța), toți în același timp (1 h 15:19).

Duminică, **W. Kovacs** avea să triumfe din nou, după o cursă fără nimic spectaculos. Al doilea a venit,

Geo RAEȚCHI

(Continuare în pag. a 2-a)

Start în cursa de duminică a juniorilor mari ! Peste o oră și jumătate, brăilenii se vor îmbrățișa : au triumfat în prima etapă a „Cupei orașelor"
Foto : S. BAKCSY

ÎN VEDEREA TURNEULUI DIN BRAZILIA ȘI ARGENTINA

REUNIREA LOTULUI REPREZENTATIV DE FOTBAL

Ieri dimineață s-au prezentat la sediul F.R.F. componenții lotului reprezentativ, convocați în vederea turneului pe care echipa națională îl va face, începînd de la 13 și pînă la 25 aprilie, în **Brazilia** și **Argentina**. Fotbaliștii chemați pentru această acțiune sînt următorii :

portari : RĂDUCANU și JIVAN ;

fundași : ANGHELINI, ANTONESCU, SAMEȘ, DINU, CRISTACHE, HAJNAL ;

mijlocași : BROȘOVSCHI, BELDEANU, D. GEORGESCU, BALACI ;

atacanți : TROI, LUCESCU, IORDĂNESCU, KUN, NEAGU, DUMITRACHE, MARCU.

Jucătorii de la **Steaua** se vor prezenta pentru antrenamentele comune cu lotul, de mîine, deoarece ei participă astăzi la jocul formației lor cu **O.F.K. Belgrad**. E vorba de **Sameș, Cristache** și **Iordănescu. Dumitrache** resimte încă dureri la piciorul accidentat. El va fi supus unui energic tratament medical, în urma căruia se va decide dacă va efectua sau nu deplasarea. **Dobrău**, care e nerefăcut, nu a fost convocat.

Programul pregătirilor a prevăzut pentru ieri dimineață vizionarea filmului meciului **Franța — România**, în cursul căruia antrenorii VALENTIN STĂNESCU și ROBERT COSMOC au făcut observații asupra greșelilor din jocul echipei noastre. După-amiază a avut loc un antrenament intens. Astăzi are loc o nouă ședință de pregătire, iar după-amiază întregul lot va asista la partida **Steaua — O.F.K. Belgrad** de pe stadionul **Steaua**. Mîine dimineață se va desfășura un nou antrenament, urmat de o ședință educativă, iar după-amiază va avea loc un joc la două porți în compania formației **Unirea Tricolor** (Divizia C). Joi sînt prevăzute două antrenamente, unul fizic — dimineața —, celălalt, tehnico-tactic după-amiază. Vineri este rezervată unui nou joc la două porți, de data aceasta în compania unei formații de prima divizie, **Rapid**.

Plecarea spre Brazilia va avea loc sîmbătă dimineața, pe calea aerului. După cum se știe, întîlnirea cu reprezentativa campioană a lumii va avea loc miercuri, 17 aprilie, iar cea cu selecționata **Argentinei** la 22 aprilie. Prima partidă va fi găzduită de orașul **Sao Paulo**, iar a doua de **Buenos Aires**.

În pagina a 3-a :

● *Un comentariu al etapei Diviziei A*

● *Rezultatele și clasamentele Diviziei C*

ASTĂZI, FOTBAL PE STADIONUL STEAUA

STEAUA — O.F.K. BELGRAD, UN MECI CARE PROMITE

Fotbaliștii de la O.F.K. Belgrad, *în fața aeroportului internațional* Otopeni, *la cîteva minute de la sosire*
Foto : Paul ROMOȘAN

Astăzi, începînd de la ora 16, stadionul Steaua va găzdui meciul internațional amical de fotbal dintre formația-gazdă și cunoscuta echipă iugoslavă **O.F.K. Belgrad.** O partidă care promite un frumos spectacol fotbalistic, ambele cluburi aliniind cele mai bune efective de care dispun în momentul de față. Iată ultimele amănunte din cele două tabere...

Ieri la amiază, un avion al companiei TAROM a aterizat pe aeroportul Otopeni, aducînd la bord cunoscuta formație iugoslavă **O.F.K. Belgrad**, veche cunoștință a iubitorilor fotbalului din țara noastră. Anul trecut echipa antrenată de **Miliutin Soskici** a participat la turneul organizat de F.C. Argeș cu ocazia celei de-a 20-a aniversări a înființării clubului piteștean. Imediat după sosire, **Milorad Recenovici**, conducătorul delegației fotbaliștilor iugoslavi, își exprima satisfacția că se află din nou în România, de data aceasta dînd curs invitației clubului Steaua. **„Formația noastră a avut o perioadă mai slabă de evoluție în campionat, dar acum se află în plină ascensiune de formă. Ca dovadă, duminică a jucat la Sarajevo cu echipa locală, pe care a reușit s-o învingă cu 2—0. După acest rezultat ne aflăm**

(Continuare în pag. a 3-a)

La Poiana Brașov

A ÎNCEPUT CAMPIONATUL NAȚIONAL DE ȘAH PE ECHIPE

În sala de festivități a hotelului „Teleferic", din Poiana Brașov, a început turneul final al campionatului național de șah pe echipe mixte. Trei titluri (de campioană absolută, masculin și feminin) se dispută în cadrul competiției.

Tragerea la sorți a dat următoarea ordine pe tabelă de concurs : **1. C.S.U. Brașov, 2. Mureșul Tg. Mureș, 3. Medicina Timișoara, 4. Medicina Iași, 5. Politehnica București, 6. Constructorul București, 7. Petrolul Ploiești, 8. I.T. București, 9. Universitatea București, 10. C.S.M. Cluj.**

Încă din prima rundă, campionatul a programat cîteva întîlniri cu tradiție în disputa echipelor noastre fruntașe. Astfel, meciul dintre deținătoarea titlului, **Constructorul**, și **Politehnica** s-a încheiat la egalitate (3½—3½), în timp ce **Petrolul Ploiești** a întrecut la mare luptă pe **Medicina Iași** cu 4—3. În celelalte trei întîlniri favoritele au învins cu același rezultat de 5—2 : **C.S.M.** pe **C.S.U.**, **Universitatea** pe **Mureșul** și **Medicina Timișoara** pe **I.T.B.**

În runda a II-a s-a consumat primul derby al întrecerii : **Universitatea București** a întrecut cu 4½—2½ pe **Medicina Timișoara.** La un scor neașteptat de sever (6—1 !) **Petrolul** a învins **Politehnica.** În rest : **Constructorul — C.S.M. 5½ — 1½, I.T.B. — Medicina Iași 4—3, Mureșul — C.S.U. 5½—1½.**

În clasament conduc **Petrolul** și **Universitatea** cu 2 victorii. Primii dețin locul I datorită punctaverajului superior : 10 față de 9½ al studenților bucureșteni. **Constructorul** are 3 puncte (o victorie și un meci egal).

Pionierii și sportul

Pe teme actuale

„CRAVATELE ROȘII" ȘI... ATLETISMUL

Capricioasă ca în fiecare an, primăvara și-a făcut, totuși, apariția. Îndemn pentru copii, pentru elevi de a-și petrece o parte din timpul lor liber pe terenuri și stadioane, în mijlocul naturii. În multe organizații de pionieri primăvara a fost întîmpinată într-adevăr cu multe acțiuni de drumeție, organizate cu precădere la sfîrșit de săptămînă, în împrejurimile localităților, în zone cu verdeață, cît mai departe de larma, de trepidația străzilor. Este foarte bine!

Primăvara, și mai ales vacanța, poate însemna ceva mai mult. Și anume o prezență mai convingătoare a pionierilor în concursuri atletice. E drept, ele se organizează pe alocuri (și încă cu multă grijă pentru fiecare detaliu), fără a avea, însă, un caracter continuu și, mai ales, fără a cuprinde mase largi de școlari. Lipsește, de pildă, la nivelul celor opt sectoare ale Capitalei, o microdivizie de atletism pentru copii și pionieri, un triatlon (alergare, săritură, aruncare) în măsură să angreneze toate școlile generale, cît mai mulți copii. Astăzi, cînd Capitala a ajuns să numere aproape 250 de școli generale, cînd fiecare sector a atins dimensiunile și populația unui oraș, o astfel de inițiativă se impune. Există în fiecare sector suficiente forțe organizatorice pentru a lansa atletismul pionieresc de masă și a pregăti și în acest fel gustul copiilor pentru prima dintre disciplinele olimpice.

Nădăjduim că inspectoratele școlare, consiliile de sectoare ale organizațiilor pionierilor și cele de educație fizică și sport, profitînd de vacanța de primăvară, vor promova cît mai mult atletismul în rîndul celor mai mici cetățeni ai Capitalei, plecînd de la clasă și școală și pînă la concursuri care să aducă la start sute de participanți. Un triatlon al claselor a V-a sau a VI-a, de pildă, sau al altor clase, cum ne-au sugerat o serie de profesori de educație fizică, ar putea însemna un bun început...

MICII JUDOKA DIN GALAȚI

Dintre cele 13 cercuri sportive ale Casei pionierilor din Galați, cel de judo se înscrie net printre cele fruntașe. De la înființarea sa — în anul 1970 — peste 500 de copii gălățeni au pătruns tainele acestei discipline, iar 130 dintre ei au și făcut primii pași în performanță, obținînd o clasificare sportivă.

Prof. Dumitru Dumitraș, responsabilul cercului — și antrenorul lui totodată — își pune mari nădejdi în **Marcel Munteanu** (component al lotului republican de juniori), **C. Uzuneanu, E. Chirpac, L. Ciurcă** și **D. Balint**. Deocamdată.

Față de interesul acordat judoului de către pionierii și copiii gălățeni s-ar impune o mai mare grijă din partea conducerii Casei pionierilor, îndeosebi în direcția asigurării unui spațiu de lucru corespunzător...

Telemac SIRIOPOL, coresp. jud.

FĂRĂ A SOLICITA „CONDIȚII SPECIALE"...

Școala generală nr. 1 din municipiul Baia Mare reprezintă o unitate de învățămînt de un fel deosebit. Adică: fără a fi o școală cu profil sportiv, ea constituie principalul nucleu de performanță al Clubului sportiv Baia Mare, peste 100 dintre pionierii și pionierele de aici alimentîndu-i secțiile.

Directorul școlii, **prof. Lucian Oșianu** (specialitatea: fizică și matematică...), împreună cu colectivul cadrelor didactice, a găsit modalitățile pentru ca elevii cu aptitudini în sport să poată participa nestingheriți la antrenamente în cadrul C.S. Baia Mare și, paralel, să rezolve — la cotele unei înalte exigențe — și problemele procesului de învățămînt. Un antrenament dimineața, înainte de începerea cursurilor și altul după-amiaza, iată ce s-a realizat la Școala generală nr. 1 din Baia Mare, într-o atmosferă de mare interes din partea copiilor și a familiilor lor. Fiindcă între cele două ședințe de antrenament, în orele de clasă, elevilor li se asigură un asemenea sistem de predare încît seara, odată ajunși acasă, ei nu mai sînt nevoiți să muncească ore întregi cu pregătirea temelor, a lecțiilor, ci cel mult să își fixeze unele noțiuni învățate în cursul zilei, la lecțiile predate.

Este un mod inedit de a face pregătirea elevilor care necesită însă un efort suplimentar din partea cadrelor didactice, dar extrem de util, o altă metodă de lucru la clasă. Cei instruiți realizează la un bun nivel calitativ două activități importante, și pregătirea școlară, înmagazinarea unui volum cît mai complex de cunoștințe de cultură generală, totodată și cea sportivă, în „atelierele" Clubului sportiv Baia Mare. Și aceasta fără a fi create „condiții speciale".

Că prin acest sistem de organizare a activității elevilor, pregătirea lor școlară nu lasă cu nimic de dorit, ne-o atestă faptul că foarte mulți sportivi, printre care **Ulici, Brîndescu, More, Leordean** ș.a. sînt printre medaliații olimpiadelor pe obiecte de studiu.

Datorită strînsei colaborări care există între Inspectoratul școlar județean (inspector general, **prof. Andrei Bălan**) și Clubul sportiv (vicepreședinte, **prof. Ion Marinescu**) s-a reușit ca procesul de pregătire sportivă să se desfășoare la parametrii ceruți de activitatea de performanță, 1 000—1 200 de ore pe an pentru atleți, 1 200—1 500 de ore pe an pentru gimnaste și 900—1 100 de ore pe an în cazul scrimerilor.

Ne rezumăm la a prezenta doar aceste detalii privind felul cum s-a rezolvat la Baia Mare asigurarea „schimbului de mîine" în performanță, prin intermediul pionierilor, considerînd că și în alte orașe s-ar putea experimenta asemenea formule. Fără a necesita fonduri speciale, școlile generale pot să valorifice mai mult potențialul uman de care dispun, atîtea talente cîte există în unitățile noastre de învățămînt, evident respectîndu-se cu strictețe atît obligațiile față de procesul de învățămînt cît și cele legate de pregătirea sportivă...

Cresc și la Tg. Mureș viitori mușchetari!... Îi pregătește cu răbdare și pricepere prof. Sofia Orban, *floretistă de performanță, componentă a echipei Medicina, participantă în divizia A. O grupă de copii și pionieri din care se vor selecta, fără îndoială, elemente pentru scrima de performanță...*

Foto: Eliacu ERLICH — Tg. Mureș

BREVIAR

● **Școala generală nr. 114** din sectorul 5 al Capitalei se afirmă în ultimii ani ca o puternică pepinieră de mușchetari pentru clubul sportiv Progresul. Doi dintre antrenorii clubului din str. Dr. Staicovici (este vorba de profesorii **Hariton Bădescu** și **Victor Teodorescu**), beneficiind de sprijinul nemijlocit al conducerii școlii și al profesorilor de educație fizică de la „114" au posibilitatea de a-și selecta cele mai dotate elemente pentru scrimă.

● **„Pionier 25"**, așa se numește acțiunea inițiată de Inspectoratul școlar al orașului Hațeg și Consiliul orășenesc pentru educație fizică și sport; o ștafetă atletică organizată în întîmpinarea a 25 de ani de la înființarea organizației de pionieri. Echipe alcătuite din pionieri aflați în clasele V—VII vor pleca din 11 localități situate în vecinătatea orașului și se vor întîlni la Hațeg, unde vor fi organizate o serie de concursuri sportive.

● **Pionierii claselor a V-a** din municipiul Brăila participă la o tradițională competiție (anul acesta la a 4-a ediție) — „Cupa micului atlet". Competiția care se desfășoară sub forma unui triatlon: o probă de alergare pe distanța de 50 m, săritura în lungime (fără prag) și săritura în înălțime, cuprinde patru etape, două în sală și alte două în aer liber. Vom reveni cu amănunte.

● **Clubul sportiv Cutezătorii**, al Palatului pionierilor organizează, prin secția de atletism, o întrecere de cros dedicată aniversării a 25 de ani de la înființarea organizației de pionieri. Întrecerea se va desfășura în două etape, ambele programate în vacanța de primăvară (11 și 18 aprilie).

Rubrică realizată de **Tiberiu STAMA**

A ÎNCEPUT CONCURSUL DE TENIS „CRITERIUL DE PRIMĂVARĂ"

După încheierea numeroaselor întreceri de tenis pe teren acoperit, noul sezon se anunță a fi cel puțin tot atît de încărcat în întreceri. Pe trei baze sportive din Capitală au început, ieri, confruntările cîtorva sute de jucători și jucătoare de tenis, din întreaga țară, din cadrul „Criteriului de primăvară".

Pe tabloul seniorilor au fost înscriși 56 de concurenți, printre care *Toma Ovici* — campionul țării, *Viorel Marcu, Ion Santei, Constantin Popovici, Iosif Kerekeș, Mihai Russu, Lucian Boldor, Bebe Almăjan* și alții. La senioare (18 jucătoare) se vor întrece *Mariana Simionescu, Valeria Balaj, Elena Trifu, Ecaterina Roșianu.*

Concursul este, de asemenea, deschis juniorilor mari (71 de sportivi), celor mici (64), junioarelor mari (16) și junioarelor mici (37). Pe tablouri au fost înscrise în ordinea categoriilor, numele jucătorilor *Laurențiu Țiței, Marian Mirza, Călin Ionescu, Dan Comănescu*, precum și al jucătoarelor *Mariana Hadgiu, Dorina Brăștin, Doina Szabo, Viorica Demeter.*

La întrecerile juniorilor iau parte, ca invitați, 6 tenismeni din Bulgaria. Întrecerile au loc zilnic, de la ora 8,30, seniorii și senioarele jucînd la arena Progresul, iar juniorii la Școala sportivă nr. 3 și Tenis-Club.

I. GV.

„Cupa primăverii" la pentatlon modern

D. SPÎRLEA — ÎNVINGĂTOR LA CĂLĂRIE

Ieri dimineață, la baza hipică din Calea Plevnei s-a încheiat proba de călărie din cadrul concursului inaugural de pentatlon modern, „Cupa primăverii". Pe o vreme mohorîtă, ploioasă, ultimii 4 concurenți au parcurs traseul probei de călărie. Dintre aceștia, **Mihai Dragomir** (Olimpia II), cu calul Milano a efectuat traseul fără penalizări, într-un timp foarte bun, obținînd și el punctajul maxim: 1 100 p., **Ștefan Cosma** (Universitatea Timișoara II), cu calul Soliman a realizat și el un timp bun — 1:31,5, fără nici o penalizare, obținînd 1 098 p. Și Constantin Călina ar fi putut face punctajul maxim, deoarece timpul său a fost unul dintre cele mai bune (1:25,7), dar o penalizare a făcut ca el să fie notat cu 1 068 p.

Astfel că prima probă a acestui concurs s-a încheiat cu succesul meritat al campionului țării, **Dumitru Spîrlea** — 1:22,0 — 1 100 p. El a fost urmat de **Vasile Nemețeanu** — 1:26,5 — 1 100 p., **Mihai Dragomir** — 1:26,5 — 1 100 p, **Marius Mihalașcu** — 1:27,5 — 1 100 p, **Ștefan Cosma** — 1:31,5 — 1 098 p, **Alex. Naghi** — 1:41,5 — 1 078 p; **pe echipe**: Olimpia I — 3 246 p, „U" Timișoara I — 3 174 p, Olimpia II — 2 200 p, „U" Timișoara II — 2 124 p.

Astăzi, de la ora 9, în sala de scrimă a clubului Steaua va avea loc cea de a doua probă a concursului, scrima.

De azi, la Mamaia

CEI MAI TINERI ÎNOTĂTORI ÎȘI DISPUTĂ TITLUL DE CEA MAI BUNĂ ECHIPĂ A ȚĂRII

Începînd de astăzi, timp de patru zile, piscina acoperită (50 m) de la Mamaia va găzdui întrecerile campionatului republican pe echipe, rezervate celor mai tineri înotători. Este cea de a doua ediție a acestei competiții de amploare pe plan intern, care stimulează procesul de pregătire pe categorii de vîrstă în secțiile de înot din țară.

La concursul ale cărui serii contratimp sînt programate de astăzi dimineață și-au anunțat participarea peste 300 de copii reprezentînd 20 de cluburi și asociații din 11 județe ale țării. Ei își vor disputa titlul republican de cea mai bună echipă (băieți și fete) la toate categoriile de vîrstă. La sfîrșitul competiției se va alcătui și un clasament general al tuturor categoriilor, pe baza căruia va fi decernat titlul de campioană pe echipe.

Nu vor lipsi de la întreceri orădeanul **Horațiu Neagrău**, ploieșteanca **Mihaela Georgescu**, cei mai talentați înotători ai „noului val". Concursul de la Mamaia oferă posibilități celor mai buni performeri de atingere a baremurilor pentru „naționalele" de seniori de la Cluj (18—21 aprilie).

AGENDĂ ATLETICĂ

Majoritatea atleților noștri fruntași se vor afla pe aproape întreaga durată a lunii aprilie peste hotare pentru pregătire și concursuri.

● O grupă de semifondiști (15 atleți și atlete), printre care **Gheorghe Ghipu, Natalia Andrei, Nicolae Onescu, Maria Lincă, Viorica Neagu, Paul Copu, Gheorghe Buruiană**, însoțiți de antrenorii **Silviu Dumitrescu** și **Ștefan Popescu** a plecat la Kislovodsk (U.R.S.S.).

● Tot în U.R.S.S., la Leselidze au plecat și aruncătorii de suliță și ciocan (14 la număr). Printre ei: **Gheorghe Megelea, Tudor Stan, Constantin Grigoraș, Frederich Schneider, Carol Raduli.** Împreună cu ei au făcut deplasarea antrenorii **Alexandru Bizim, Daniel Maier** și **Constantin Mușat.**

● Un grup de aruncători de greutate și disc, condus de antrenorul **Dan Serafim** se va afla pînă la 19 aprilie în Bulgaria. Au făcut deplasarea **Florența Ionescu, Mariana Nan, Sofia Mitrică** și **Cornel Preda.**

● Atleții clubului Steaua au plecat vineri la Budapesta. Printre cei 25 de sportivi se află **Carol Corbu, Dorel Cristudor, Viorel Suciu, Nicolae Perța, Iosif Korodi, Petre Lupan, Erwin Sebestien, Valentin Jurcă, Iosif Naghi, Mihai Nicolau, Alina Gheorghiu.** Lotul este însoțit de antrenorii **Ion Söter, Nicolae Păiș, Nicolae Tacorian** și **Victor Cincă.**

● Tot în luna aprilie cîțiva antrenori români vor pleca peste hotare pentru schimb de experiență. Astfel, **Eveline Ghimpu** (antrenor federal) și **Petre Astafei** se vor afla între 6 și 26 aprilie în U.R.S.S., **Gheorghe Stănescu** și **Radu Tetiniuc** în Polonia, la Varșovia, iar **Ion Rînderiu** și **Gheorghe Georgescu** în Bulgaria.

PRIM PLAN

LOGHIN LAZĂR (judo)

Născut la 29 decembrie 1954, la Arad, înalt de 1,73 m și în greutate de 71 kg, Loghin Lazăr începe să practice judo-ul în 1969, la Vagonul Arad (în prezent Unirea Arad) sub îndrumarea antrenorului Mihai Botez. Este elev în anul III la Școala profesională pentru industrializarea lemnului din Arad. Obține primul său succes la finalele campionatelor republicane individuale de juniori mici (16—17 ani) din 1972 cînd cucerește titlul la categoria semimijlocie. În același an, echipa Vagonul Arad, din care făcea și el parte, a devenit campioana țării tot la juniori mici. Apoi, la ediția următoare a „individualelor", în 1973, reeditează performanța, de astă-dată îmbrăcînd tricoul de campion la aceeași categorie dar la juniori mari (18—20 de ani). Anul acesta, în februarie, își apără cu brio titlul la finalele de la Pitești, primind și diploma pentru cel mai tehnic concurent. În sfîrșit, duminică a devenit campion și la seniori!

Loghin Lazăr n-a avut nevoie de nici o recomandare cînd a intrat în sala de antrenament a Vagonului Arad. Am putea spune că era așteptat chiar cu nerăbdare de antrenorul Mihai Botez. De ce? Pentru că, în același an, fratele său mai mare, Ionel, se detașase categoric la finalele juniorilor devenind campion al țării la categoria mijlocie, iar în prezent se numără printre cei mai buni judoka din țară. Loghin pășește pe urmele fratelui său. Începînd din anul 1972 el a colecționat tricouri de campion al țării la fiecare ediție a juniorilor. Duminică, la finalele seniorilor de la București misiunea lui Loghin Lazăr a fost extrem de dificilă. Nu mai puțin de 28 de judoka se aflau în lupta pentru mult doritul titlu republican. Printre aceștia erau mulți adversari ce emiteau pretenții justificate să urce pe cea mai înaltă treaptă a podiumului de onoare. Cu toate acestea juniorul arădean a repurtat victorii de necontestat în fiecare partidă susținută. De două ori a avut mari emoții. Mai întîi meciul pentru cîștigarea seriei, cu fostul campion al categoriei, Iosif Ianoși (Dinamo Brașov). A învins însă clar prin yusei-gachi (superioritate tehnică). Apoi, în finala cu Mircea Notopol (Dinamo Brașov), învingător, aproape în toate partidele prin ippon și cîștigător al seriei sale. Dar, în acest duel, Loghin Lazăr a repurtat o victorie în stilul unui redutabil campion, tot prin ippon, fiind declarat, la festivitatea de premiere, și cel mai tehnic finalist.

O frumoasă victorie a repurtat juniorul Loghin Lazăr *(Unirea Arad) în partida cu* Gheorghe Vasile *(Olimpia București), campion al ediției din 1970. Iată-l pe Lazăr declanșînd un atac (teguruma) în urma căruia arbitrul i-a acordat yuko (5 puncte).*

Foto: S. BAKCSY

FINALELE DE JUDO ALE SENIORILOR, DISPUTATE SUB SEMNUL SURPRIZELOR

● **Dinamoviștii bucureșteni au repurtat un succes remarcabil, cucerind patru din cele șase titluri de campion ● Juniorul Loghin Lazăr (Unirea Arad) cel mai tehnic finalist la seniori!**

Așteptate cu interes de amatorii de judo, finalele campionatelor republicane individuale ale seniorilor, care au avut loc sîmbătă și duminică în Capitală, s-au desfășurat sub semnul unor mari surprize. Se anticipase, într-adevăr, că la această ediție (a VI-a), programată cu mai puțin de o lună înaintea campionatelor europene, se va ajunge foarte greu pe treptele podiumului de onoare, iar campionul, la aproape toate categoriile de greutate era dificil de întrevăzut. Ceea ce am văzut însă la sfîrșitul săptămînii trecute pe cele două saltele instalate în sala Floreasca a întrecut cu mult presupunerile noastre și chiar ale specialiștilor. Cine ar fi crezut, bunăoară, că **Iosif Ianoșy** (Dinamo Brașov) campion al ediției de anul trecut, **Mircea Notopol** (tot de la Dinamo Brașov) clasat pe primul loc la recentul turneu internațional al Bulgariei, **Cornel Roman** (Dinamo București), **Ioan Petrof** (Universitatea București) și alți judoka ce emiteau pretenții îndreptățite la titlul categoriei semimijlocie vor acorda întîietatea juniorului **Loghin Lazăr** (Unirea Arad)? Cine s-ar fi așteptat că tradiționala diplomă acordată celui mai tehnic finalist o va obține același junior arădean? Sau cine ar fi bănuit că dintre toți cei șase campioni ai ediției anterioare doar unul își va păstra titlul? În fine, mai sînt multe alte întrebări ce și-au găsit răspunsul abia în epilogul confruntărilor.

Desigur, se cuvine să remarcăm mai întîi comportarea excelentă a dinamoviștilor bucureșteni, pregătiți de antrenorul **Gheorghe Donciu.** După cum am relatat în cronica finalelor, elevii acestui antrenor au cucerit patru din cele șase titluri de campion: **Lazăr Moldovan** (cat. ușoară), **Ionel Lazăr** (cat. mijlocie), **Gheorghe Boșcu** (cat. semigrea) și **Iacob Codrea** (la open). N-a lipsit decît foarte puțin pentru ca dinamoviștii din Șos. Ștefan cel Mare să intre în posesia titlului și la categoria grea. Dar Codrea a căutat prea mult procedeul tehnic decisiv în finala cu **Gheorghe Dumbravă** (I.E.F.S.). Studentul, însă, luînd un minim avantaj (koka—3 puncte) în urma unei secerări a piciorului avansat (de-ashi-barai) a obținut victoria prin yusei-gachi (superioritate tehnică). Rezultate bune au obținut și sportivii de la **I.E.F.S.** (antrenor Ion Hantău), **Unirea Arad** (Mihai Botez), **Dinamo Brașov** (Vasile Alexandru), **Olimpia București** (Constantin Ciolan și Emil Boerescu), **Universitatea Cluj** (Ștefan Vodă) și **A.S.A. Tg. Mureș** (Ștefan Nagy). Dinamoviștii brașoveni, printre care se aflau și doi campioni ai ediției de anul trecut, puteau să se întoarcă acasă cel puțin cu un învingător. Dar ușorul **Ștefan Pap** n-a insistat suficient în meciul cu **Lazăr Moldovan** pentru primul loc în serie, deși a avut ocazii favorabile. **Mircea Notopol**, în finala categoriei semimijlocie cu **Loghin Lazăr** a declanșat uchi-mata (secerarea coapsei din interior), procedeu tehnic cu care a realizat victorii înainte de limită în 3 din cele 4 partide susținute, prea sigur de reușită și a fost contrat direct în ippon. La aceeași categorie, fostul campion al acesteia, **Iosif Ianoșy**, în partida pentru primul loc în serie cu **Loghin Lazăr**, văzînd că era condus cu 3 puncte n-a știut (nepermis pentru palmaresul său) să găsească cele mai favorabile prize atacului și a fost învins prin yusei-gachi.

Sub posibilități, departe de rezultatele ce le-au obținut la alte ediții ale acestei competiții au luptat judoka de la **Trotușul municipiul Gh. Gheorghiu-Dej** (antrenor Florin Georgescu), **Șc. sp. Unirea Iași** (Constantin Bordea), **C.S.M. Sibiu** (Ovidiu Bucur), **Constructorul Miercurea Ciuc** (Iosif Gall) ș. a.

La aceste finale au fost aplicate și noile modificări ale regulamentului efectuate de forul internațional și însușite de F.R.J. Acestea, trebuie să subliniem, au contribuit substanțial la ridicarea nivelului tehnic al confruntărilor, a dinamismului și în bună măsură la aprecierea mai corectă a deciziilor. Arbitrii — aflați adesea printre factorii ce hotărau învingătorii — au reușit să aplice meritoriu noile prevederi regulamentare. Totuși, de cîteva ori au fost puși în situații dificile, cînd tabelele de punctaj, la sfîrșitul partidelor, erau albe. Firește, hotărîrile lor la meciurile respective au fost discutabile. Vinovați sînt însă concurenții în cauză care trebuiau să se detașeze, fie cu un minim punctaj, pentru a nu aștepta clemența arbitrilor.

Costin CHIRIAC

POLITEHNICA, VIRTUALĂ CAMPIOANĂ LA BASCHET

(Urmare din pag. 1)

ție adusă de *Gabriela Ciocan*, principala realizatoare a echipei.

Deci, singurul semn de întrebare care a mai rămas este: cine va fi ocupanta poziției secunde, I.E.F.S. sau Voința? Rezultatul meciului direct, dar și... jocul rezultatelor vor decide. Însă, evoluția echipelor în cauză a fost mult sub valoarea arătată pînă în prezent de jucătoarele ce compun aceste două fruntașe ale baschetului nostru la Voința s-a observat, totuși, o schimbare după surprinzătoarea înfrîngere din prima zi, în sensul că atacul a acționat cu mai multă siguranță, iar diferitele scheme tactice adoptate au fost mai eficiente. De altfel, înfrîngerea la numai patru puncte diferență în partida cu Politehnica și victoria netă în meciul cu „U" Cluj nu vin decît să întărească această afirmație. Nu același lucru putem spune despre comportarea de ansamblu a formației I.E.F.S., care a avut dese fluctuații, nepermise pentru baschetbalistele acestei echipe, fiecare avînd un bagaj destul de mare de cunoștințe tehnice și tactice. Tocmai de aceea rămîne o enigmă tactica adoptată în meciul cu Politehnica: cînd cîteva jucătoare ale acestei formații acumulaseră deja trei și patru greșeli personale, baschetbalistele de la I.E.F.S. și-au bazat atacurile, în majoritatea cazurilor, pe aruncări de la distanță și semidistanță, în loc să încerce pătrunderi și să le oblige pe adversare să comită faulturi care aduceau, implicit, eliminarea de pe teren a jucătoarelor de bază.

La polul opus evoluției echipelor I.E.F.S. și Voința s-a aflat cea a formației Rapid care, după Politehnica, a fost cea mai bună echipă a turneului, cele trei victorii categorice fiind elocvente în acest sens. Spre meritul lor, rapidistele au reușit să alcătuiască o echipă omogenă, au îmbinat foarte bine experiența cu tinerețea, fapt ce i-a determinat pe mulți să afirme că dacă acum ar începe campionatul, lupta pentru titlu s-ar duce între Politehnica și Rapid. Lucru foarte adevărat dacă ținem seama că speranțele baschetului nostru, fostele componente ale lotului de junioare, actualmente jucătoare la Voința, „U" Cluj și „U" Timișoara, s-au situat mult sub posibilitățile lor, manifestînd numeroase carențe în comportamentul general, iar în plus au comis și cîteva acte de indisciplină, au vociferat și au comentat deciziile arbitrilor.

CLASAMENTELE DIVIZIEI FEMININE DE BASCHET

În urma disputării turneelor de la Timișoara (grupa 1—6) și Satu Mare (grupa 7—12), clasamentele campionatului republican feminin de baschet se prezintă astfel:

GRUPA 1—6

1. Politehnica	27	24	3	1966—1561	51
2. I.E.F.S.	27	19	8	1794—1529	46
3. Voința Buc.	27	19	8	1896—1614	46
4. Rapid	27	16	11	1818—1603	43
5. „U" Cluj	27	10	17	1548—1773	37
6. Univ. Tim.	27	10	17	1629—1847	37

GRUPA 7—12

1. Crișul	27	17	10	1668—1461	44
2. Constructorul	27	14	13	1574—1569	41
3. Univ. Iași	27	13	14	1526—1403	40
4. Olimpia Buc.	27	10	17	1374—1585	37
5. Sănătatea	27	9	18	1427—1727	36
6. Voința Tg. M.	27	1	26	1147—1532	28

În clasamentul coșgeterelor, **Ileana Gugiu** (Rapid) a totalizat 539 p (84 p la Timișoara) și conduce distanțat.

ACTUALITĂȚI DIN HANDBAL

În această perioadă handbalul se află în plină actualitate, atît pe plan intern, cît și internațional. Iată cîteva dintre noutățile pe care sîntem în măsură să le prezentăm cititorilor noștri.

ASTĂZI, ÎN CAPITALĂ, MECI INTERNAȚIONAL

Aflată într-un turneu de mai multe jocuri în țara noastră, la invitația clubului Dinamo Brașov, puternica formație masculină Vörös Meteor Budapesta a susținut cea dintîi întîlnire la Brașov, în compania echipei Dinamo din localitate. După cum ne transmite corespondentul nostru C. Gruia jocul a fost deosebit de echilibrat victoria revenind în final formației gazdă, cu 31—28 (16—15).

Echipa budapestană urmează să susțină astăzi cel de-al doilea meci al său, întîlnind pe Dinamo București. Partida va avea loc pe terenul Dinamo cu începere de la ora 16,30.

REZULTATE DIN DIVIZIA B

Rezultate înregistrate în cea de a XI-a etapă a diviziei B de handbal: **FEMININ Seria I**: Voința Iași — C.S.U. Construcții 7—7 (4—3)! Constructorul București — Voința București 11—16 (3—11), Voința Craiova — Gloria Buzău 14—9 (6—3), Vulturul Ploiești — Știința Bacău 19—7 (9—3), Tomistex Constanța — Progresul 6—13 (3—8); **Seria a II-a**: Nitramonia Făgăraș — Textila Sebeș 12—4 (6—4), Voința Sf. Gheorghe — Voința Sighișoara 8—12 (5—5), Teba Arad — Sparta Mediaș 11—15 (7—8), CIL Tr. Severin — Universitatea Cluj 6—12 (4—4) Guban Timișoara — Constr. Baia Mare 8—16 (7—6); **MASCULIN, Seria I**: C.S.U. Suceava — Comerțul Constanța 13—11 (10—1). Relonul Săvinești — Rapid București 18—19 (11—8), Voința București — Carom 15—16 (5—9), Știința Bacău — Rafinăria Teleajen 0—6; Seria a II-a: Tractorul Brașov — Știința Lovrin 24—12 (12—4). Timișul Lugoj — Banatul Timișoara 17—14 (8—6), Știința Petroșani — Universitatea Craiova 16—16 (8—6), Constructorul Oradea — Gloria Arad 15—14 (7—8), Metalul Copșa Mică — Nitramonia Făgăraș 16—16 (8—8).

Corespondenți: V. Sere, S. Băloi, M. Olaru, M. Faliciu, Gh. Briotă, C. Gruia, R. Pop, C. Alexa, P. Manafu, L. Valentin, L. Deleanu, N. Drăgănoiu, P. Enache, D. Diaconescu, R. Alexandrescu.

ANTRENORUL NICOLAE NEDEF CONFERENȚIAZĂ ÎN BELGIA

La invitația federației de specialitate din Belgia, antrenorul emerit Nicolae Nedef va conduce un curs de perfecționare a antrenorilor, programat să se desfășoare timp de cîteva zile în orașul belgian Spa.

SPECTATORI CERTAȚI CU DISCIPLINA

Duminică de duminică, uneori și în alte zile ale săptămînii, sute de echipe din diviziile A și B ale diferitelor discipline sportive, formații divizionare de juniori, selecționate municipale se întîlnesc pe terenuri și în săli. Publicul sportiv din orașele țării participă afectiv la aceste manifestații, susține echipele favorite, aplaudă măiestria sportivilor. Fără ei — publicul spectator — întrecerile ar pierde mult din farmec, sportivii nu s-ar mai simți stimulați. Deseori, ziarul nostru a subliniat sportivitatea spectatorilor dintr-o serie de orașe, modul în care știu să contribuie la înaripare a performerilor.

Sînt, însă, și cazuri cînd unii spectatori — nedisciplinați — impietează asupra bunei desfășurări a întrecerilor sportive. Uneori (acum este vorba de huligani), se dedau la manifestări inadmisibile față de echipele vizitatoare, de arbitri, ca și cum aceștia ar fi vinovați de slaba pregătire a formației gazdă. Am întîlnit asemenea momente penibile în sala Giulești (la meciurile de baschet de divizia A), pe terenul de la Tineretului și, mai recent, la Galați, la întîlnirea de handbal dintre echipele masculine de divizia A C.S.U. Galați și Minaur Baia Mare. După ce la pauză unul dintre activiștii clubului a încercat să-i „convingă" pe arbitri să devină mai binevoitori cu gazdele, la terminarea partidei (19—14 pentru Minaur) un așa-zis spectator l-a lovit brutal pe arbitrul Teodor Curelea. ...st sălbatic, în a cărui violență nu putem recunoaște un om. Organizatorii au întîrziat (bineînțeles) cu cercetările și făptașul s-a strecurat neobservat. Nu este pentru prima oară cînd la Galați se produc nereguli. Dacă memoria nu ne înșală, s-au mai dictat și sancțiuni. Acum este, credem, cazul ca forurile în drept să dicteze suspendarea terenului. Aceasta ar fi o primă măsură. Celelalte, nu mai puțin importante, sînt: depistarea huliganilor și pedepsirea lor, desfășurarea unei intense activități de educare a spectatorilor (și chiar a unor activiști obștești), intronarea unui climat de disciplină în echipă, protejarea oaspeților (sportivi, antrenori, arbitri) înainte, în timpul și după desfășurarea partidelor.

Altfel, adevărații iubitori ai sportului din Galați vor fi privați de organizarea unor competiții de amploare în frumosul lor oraș.

Hristache NAUM

FOARTE MULȚI PUGILIȘTI JUNIORI ÎN SECȚIILE BUCUREȘTENE... DAR, PREA PUȚINE TALENTE AUTENTICE

Duminică dimineața, în sala Casei de cultură a tineretului a sectorului IV, s-a disputat cea de-a 9-a reuniune de box din cadrul campionatului municipal de juniori. Datorită numărului mare de neprezentări, din cele peste 20 de meciuri programate nu s-au putut organiza decît 12. Dar, trecînd peste acest aspect negativ (mulți dintre antrenori, ai căror sportivi s-au calificat din galele anterioare, nu și-au adus elevii în ring pentru a-i scuti de înfrîngeri categorice în fața unor adversari mult mai puternici decît ei și cu o activitate competițională îndelungată), numărul mare de reuniuni organizate pînă acum ne duce la constatarea că în secțiile bucureștene există foarte mulți juniori care și-au însușit abecedarul boxului. Joi seara, în sala clubului Grivița Roșie, este programată cea de-a zecea gală a juniorilor din Capitală și pînă la finala acestei competiții, cînd vor fi cunoscuți cei ce vor participa la „zone" mai sînt încă multe reuniuni. Cum la fiecare reuniune au fost programate cîte aproximativ 20 de meciuri și la fiecare partidă este eliminat un sportiv, înseamnă că pînă acum au trecut prin examenul ringului aproape 200 de tineri pugiliști. Dar, așa cum aminteam mai sus, mai sînt multe reuniuni pînă la finală. Această masivă afluență spre sălile de box este îmbucurătoare. Sportul cu mănuși se poate mîndri că are o apreciabilă bază de selecție în Capitală. Dar, examenul de duminică a fost trecut cu „foarte bine" numai de doi tineri, care au dovedit calități certe și o pregătire superioară: **Mihai Chirieuță** (Viitorul) și **Viorel Cernea** (Steaua). Antrenorii lor (Dumitru Gheorghiu și respectiv, Neacșu Sorbu) au toate motivele să fie satisfăcuți de evoluțiile elevilor lor. O impresie bună au mai lăsat și **Nicolae Savu** (Energia), **Eugen Barbu** (Voința) și **Ion Zaharescu** (Metalul), învingători în partidele susținute, ca și dinamovistul **Nicolae Copoiu** în mod eronat declarat învins. **(m.tr.)**

POLOIȘTII DE LA I.E.F.S. EVOLUEAZĂ ÎN CEHOSLOVACIA

Astăzi echipa de polo I.E.F.S. București va pleca în R. S. Cehoslovacă. Poloiștii bucureșteni vor juca cîteva meciuri în compania echipei orașului Usti, echipă fruntașă în campionatul cehoslovac. Sub conducerea antrenorului Vl. Agarici, vor face deplasarea printre alții, Frîncu, Preda, Scurei și Moraru.

DUMINICĂ CICLISTĂ BOGATĂ

(Urmare din pag. 1)

de această dată, clujeanul **V. Chifor, D. Timingeriu** „rezervîndu-și" și el locul din ajun — 3. Timpul realizat — 50:35 pe 30 km.

La fel de cuminte s-a rulat pe mai bine de jumătate din cei 60 de km ai alergării juniorilor mari. Apoi, **N. Frunză**, evadează, plutonul stă calm o vreme după care începe urmărirea. Foarte bine se pedalează pe ultimii 10 km. Frunză e prins. La conducere trec, pe ultima parte, **N. Tuluc** (Constanța) și **D. Fotin** (Brașov) care nu mai pot fi prinși și trec, în această ordine, linia de sosire, fiind înregistrați cu 1 h 34:18.

CLASAMENTE GENERALE (ETAPA I): **Individual-juniori mici**: 1. **W. KOVACS** 60 p., 2. **D. Timingeriu** 45 p., 3. **V. Chifor** 42 p., 4. **E. Sipoș** 42 p; **juniori mari**: 1. **C. VIZITIU** 42 p., 2. **I. Bădilă** 39 p., 3. **M. Tuluc** 37 p; **echipe-juniori mici**: 1. **TIMIȘOARA** 2 h 48:35, 2—3. **Cluj** și **București** 2 h 48:56; **juniori mari**: 1. **BRĂILA** 8 h 30:59, 2. **Ploiești** 8 h 31:34 3. **Brașov** 8 h 33:37.

VASILE SELEJAN CONFIRMĂ

Cursa seniorilor (campionatul municipal de fond) a constituit și ea una dintre reușitele duminicii cicliste. S-au parcurs 120 km, cu o medie orară de aproape 41 km. După cîteva încercări de desprindere, reușesc să se instaleze în față **Vasile Selejan, Ștefan Ene** și **Costel Cîrje.** Avansul lor crește, de la 500 de metri în dreptul comunei Butimanu, la aproape un kilometru la Buftea. Plutonul încearcă zadarnic să-i prindă. **Selejan** forțează, și devine campionul Capitalei pe acest an. Deci, o confirmare a bunei sale comportări în Bulgaria.

În rest, menționăm triplul succes al școlii sportive nr. 1, și faptul că, la juniori, în absența „capetelor de afiș", selecționate în echipa Bucureștiului, întrecerile au fost mai echilibrate.

REZULTATE TEHNICE: **biciclete de turism** (10 km): 1. **M. ANGHEL**, 2. **M. Mușat**, 3. **N. Catană** (toți de la Șc. sp. 1) — 21:37; **semicurse** (20 km): 1. **F. ZAMFIR**, 2. **V. Radu**, 3. **D. Popeiciu** (toți Șc. sp. 1) — 36:45; **juniori mici** (30 km): 1. **N. STAN** (Steaua), 2. **A. Șarpe** (Șc. sp. 2), 3. **Em. Mărgineanu** (Șc. sp. 1) — toți cu 57:05; **juniori mari** (60 km): 1. **IONEL DUMITRU** (Șc. sp. 1) 1h38:55, 2. **V. Marin** (Șc. sp. 2) — același timp, 3. **Tr. Sîrbu** (Șc. sp. 2) 1h 39:35; **seniori**: 1. **VASILE SELEJAN** (Dinamo), 2. **Șt. Ene** (Steaua), 3. **C. Cîrje** (Dinamo) — toți cu 2 h 58:22, 4. **I. Cernea** (Olimpia), 5. **V. Teodor** (Dinamo), 6. **N. Gavrilă** (Steaua) — toți cu 2 h 59:03.

Cupa „tineretului"

(Urmare din pag. 1)

orăşenesc al sindicatelor din oraşul Motru a fost organizat duminică „Crosul tineretului", etapa pe localitate, acţiune dedicată celei de a XXX-a aniversări a Eliberării patriei şi Congresului al XI-lea al P.C.R. Iată ciştigătorii, în ordinea categoriilor : **Maria Oroşi** (Lic. industrial), **Persida Volianu** (Lic. industrial), **Aurel Gonciulea** (Şc. profesională), **Anton Milca** (Lic. industrial) şi **Paul Bucureanu** (Lic. teoretic).

G. JUGĂNARU, coresp.

★

MOINEŞTI. Pe un traseu amenajat în centrul oraşului s-a desfăşurat, de curind, etapa a doua a întrecerilor programate în cadrul **„Crosului tineretului".** Peste 600 de tineri au luat parte la cele trei categorii de vîrstă, locurile întîi revenind următorilor sportivi : **Livia Stingaciu** (Şc. gen. 2), **Constantin Neacşu** (Şc. gen. 1), **Tania Nedelcu** (Şc. gen 5), **Dumitru Sirbu** (Gr. şc. Petrol), **Maria Grigoraş** (Lic. Teoretic) şi **Gigel Ioja** (Gr. şc. Petrol). **(E. SIMBOTIN**, coresp.).

★

SALONTA. Peste 400 de elevi din oraşul Salonta şi din comunele învecinate au luat startul în cadrul **„Crosului primăverii"**, desfăşurat zilele trecute în localitate. **Mariana Bercea, Maria Peer, Gherghina Nan, Iosif Matuşinca, Ioan Pop** şi **Ştefan Guiaş** s-au impus în cadrul categoriilor respective de vîrstă. **(Ilie GHIŞA**, coresp. judeţean).

★

REGHIN. În jurul parcului din apropierea oraşului s-au desfăşurat întreceri aprig disputate, la care au luat startul peste 800 de sportivi, reprezentanţi ai şcolilor generale, profesionale şi ai liceelor din localitate. Organizarea, asigurată de Comitetul orăşenesc U.T.C., C.O.E.F.S. şi profesorii de educaţie fizică şi sport, a fost excelentă, contribuind la succesul deosebit al acţiunii. Au ciştigat : **Cornelia Dretate, Deli Agnes, Mariana Luca, Maricica Rus, Vaida Marthe, Viorel Tănase şi Aurel Vlad. (Const. TINCA**, coresp.).

★

PITEŞTI. Peste 350 de elevi, reprezentanţi ai şcolilor profesionale, şcoli tehnice şi licee din oraşul Piteşti au animat frumoasele alei ale Parcului naţional din pădurea Trivale. Aici au fost organizate întrecerile din cadrul etapei pe municipiu a „Crosului tineretului". Iată învingătorii : **Categoria 15—16 ani :** Carmen Velceanu (Lic „Z. Golescu") şi Gheorghe Drăghici (Lic. Chimie); **Cat. 17—19 ani :** Maria Tudor (Grup şcolar constr. civile) şi Pandele Ghinescu (Lic. „N. Bălcescu"). **(I. FEŢEANU**, coresp. jud.)

LOTO-PRONOSPORT *informează :*

O NOUĂ FORMULĂ TEHNICĂ LA TRAGEREA SPECIALĂ LOTO A PRIMĂVERII DIN 16 APRILIE 1974

În toate agenţiile Loto-Pronosport se găsesc bilete pentru tragerea specială Loto a Primăverii din 16 aprilie a.c. Tragerea desfăşurîndu-se într-o nouă formulă tehnică oferă o serie de mari avantaje participanţilor. Amintim cîteva dintre ele în comparaţie cu vechea formulă :

- Se efectuează extrageri mai multe (7 în loc de 6).
- Se extrag mai multe numere (58 în loc de 42).
- Se majorează numărul categoriilor de premii (28 în loc de 24).
- Se acordă premii pentru 3 numere din 22 (din ambele extrageri a VI-a şi a VII-a).

La această tragere se acordă :

- Autoturisme „Dacia 1300" şi „Dacia 1100".
- Excursii de 2 locuri în U.R.S.S. — Soci.
- Excursii în Spania, Franţa.
- Ciştiguri în numerar de valoare fixă şi variabilă.

Alte numeroase amănunte găsiţi în prospectele existente în toate agenţiile Loto-Pronosport.

CIŞTIGURILE TRAGERII PRONOEXPRES DIN 3 APRILIE 1974.

EXTRAGEREA I : Cat. 1 : 1 variantă 10% a 64.821 lei ; a 2-a : 3,50 a 18.521 lei ; a 3-a : 17,50 a 3.704 lei ; a 4-a : 77,95 a 832 lei ; a 5-a : 142,40 a 455 lei ; a 6-a : 5623,90 a 40 lei.

EXTRAGEREA a II-a : Cat. A : 1 variantă 50% a 45.434 lei şi 2 variante 10% a 9.087 lei ; B : 13 a 4.893 lei ; C : 54,55 a 1.166 lei ; D : 2411,60 a 60 lei ; E : 191,80 a 200 lei ; F : 3946,40 a 40 lei.

Ciştigul de la categoria 1 jucat pe o variantă 10% a revenit participantului BURCIU GHEORGHE din Constanţa.

Rubrică redactată de LOTO-PRONOSPORT

DUPĂ A XXIII-a ETAPĂ A DIVIZIEI A

PERSPECTIVELE DUELULUI „U" CRAIOVA — DINAMO

Ceva despre tendinţele curajoase care merită atenţie şi stimulare

După şapte runde ale primăverii, Divizia A ia o vacanţă de trei săptămîni, determinată de turneul echipei naţionale în **Brazilia** şi **Argentina.** Pauza intervine într-un moment promiţător pentru lupta din clasament aşa că suporterilor — şi nu numai lor — le rămîne acum posibilitatea unor tihnite discuţii asupra a „ce va fi..." Întîlnirile de alaltăieri au pus destulă „sare şi piper" peste un subiect şi aşa picant. Acum, la discuţiile care aveau atîtea necunoscute privind cursa din subsolul clasamentului, se adaugă şi acelea referitoare la cursa **Universitatea Craiova — Dinamo,** devenită ceva mai actuală după eşecul liderului la Bucureşti. Întrecerea cu o miză aşa de periculoasă cum e retrogradarea rămîne pe mai departe extrem de complicată, aşa că vom amîna pe altă dată, vreme e destulă, o mai largă prezentare a sa. Pentru acum, cîteva cuvinte despre duelul din frunte. Formaţia din Craiova păstrează patru puncte avans, ele sînt chiar cinci dacă adăugăm golaverajul superior. Dar alergarea sa spre titlu poate primi o replică mai dîrză în etapele care urmează, din partea dinamoviştilor, al căror randament — în acest început de sezon — s-a situat la un nivel superior celui din toamnă, mai cu seamă sub raportul organizării apărării, care nu a primit de cît un sigur gol în 630 de minute. Rămîne de văzut ce va rezerva pentru cele două rivale întreruperea campionatului, cum va relua fiecare lupta ?

Deocamdată, parcurgînd programul celor două fruntaşe ale campionatului, vedem că ele prezintă următoarele perspective :

— un prim moment important va fi — dacă rezultatele de pînă atunci nu vor veni cu dezminţiri — la 1 mai, cînd ambele concurente joacă în deplasare : Universitatea Craiova la Constanţa, Dinamo la Timişoara. În acel moment se poate produce fie o distanţare, fie o apropiere de poziţii. O săptămînă mai tîrziu va avea loc confruntarea directă, de la Bucureşti. Atunci, credem noi, 90% din problema titlului se va rezolva...

— cînd discutăm perspectivele luptei pentru primul loc, nu trebuie să uităm că, în vreme ce pentru Dinamo partidele din Capitală, din cuplajele inter-bucureştene, sînt jocuri extrem de dificile, deschise oricărui rezultat, întîlnirile de la Craiova ale Universităţii reprezintă realmente avantajul terenului.

Aceste considerente, ca şi avantajul actual al formaţiei craiovene, ne fac să opinăm că ea păstrează cele mai mari şanse de a termina pe primul loc. Sigur că pentru asta ea trebuie să efectueze corectivele pe care ultimele comportări le reclamă. Cele mai importante provin din jocul cu Sportul studenţesc şi tocmai cîteva dintre revelaţiile lui ne propunem să le amintim aici.

Formaţia bucureşteană — şi nu numai ea — încearcă de cîtăva vreme o apropiere de preceptele fotbalului modern şi, printre ele, e şi această tendinţă de a ajunge la o aplicare a apărării om la om în propria jumătate de teren şi, cu precădere, de către componenţii liniei de fundaşi. Aceeaşi tendinţă, cu dimensiuni şi mai mari, o întîlnim la Steaua, am observat-o chiar şi în Divizia B, la Şoimii Sibiu, de pildă. **Nu trebuie să respingem sau să condamnăm asemenea eforturi. Chiar dacă ele ar provoca începuturi mai puţin fructuoase, mai puţin spectaculoase, chiar dacă ele se soldează cu eşecuri. Pentru că numai asemenea părăsiri ale unor „tipare" va ajuta şi fotbalului nostru să iasă din mediocritate. Sigur că se recomandă alegerea judicioasă a oamenilor, a proporţiei în care intrarea în asemenea etape se face. Dar în nici un caz nu trebuie să refuzăm noul şi iniţiativa. Unsprezecele studenţesc, care a cules primele roade ale unei noi orientări, are şi motivele practice, palpabile, ale continuării ideii sale. Ideie care, în concepţia antrenorului Angelo Niculescu, vede şi o lărgire considerabilă a responsabilităţii jucătorilor. Şi pentru partida cu Dinamo şi pentru cea cu Universitatea Craiova, de pildă, nu numai alegerea variantei tactice dar şi amănunţirea ei a reprezentat o colaborare între antrenori şi jucători, care au efectuat multe şi adoptate corective ale planului iniţial. În acest mod, echipa a intrat în teren cu o lecţie în adevăr bine învăţată şi convinsă că aceasta e varianta care trebuie aplicată.** La acest capitol, al contribuţiilor pentru un joc superior nu trebuie să omitem pe **A.S.A. Tg. Mureş** care, în ultimele apariţii, ne-a arătat că evoluează de multe ori, în spiritul fotbalului actual, modern. **Păcat că şi curajul şi continuitatea în efort ale jucătorilor mureşeni nu sînt pe măsura posibilităţilor lor în acest sens. Din nefericire însă, semnele luptei pentru nou şi evoluţie sînt prea slabe şi prea mici pentru a reprezenta o ofensivă. Însăşi descurajant de desele situaţii în care observăm o închistare în sistemele superdefensive sau prea debilul curaj al formaţiilor în deplasare de a ataca şi iar ataca, deşi condiţiile jocului invită la aşa ceva, sînt probe elocvente. Numai renunţînd la asemenea aspiraţii prea mici, prea modeste, chiar şi echipele strînse de chinga retrogradării pot să se autodepăşească şi să aibă, mai repede de cît altfel, şi satisfacţia obţinerii punctelor aşa de preţioase pentru ele.**

Eftimie IONESCU

Sătmăreanu II (stînga) în dispută dîrză pentru balon cu braşoveanul Anghel. (Fază din meciul Steagul roşu — Dinamo, încheiat nedecis : 0—0)
Foto : Dragoş NEAGU

fotbal

STEAUA — O.F.K. BELGRAD, UN MECI CARE PROMITE

(Urmare din pag. 1)

pe locul 9 în clasament, poziţie care însă nu ne satisface, nefiind conformă cu valoarea şi posibilităţile jucătorilor. Vom demonstra în jocul de mîine (n.n. azi) că avem o formaţie tînără, în plină afirmare, iar prin jocul prestat sperăm să lăsăm o bună impresie spectatorilor bucureşteni".**

Fostul internaţional **M. Soskici,** actualmente antrenor al lui O.F.K. Belgrad, ne-a declarat : **„Am deplasat la Bucureşti tot ce avem mai bun la ora actuală în lotul nostru. Ştim că reprezentăm fotbalul iugoslav. Tocmai de aceea este de datoria noastră să privim jocul cu toată atenţia. Dorim să prestăm un fotbal de calitate şi, prin aceasta, să cinstim onoarea ce ni s-a făcut de a fi invitaţi ca parteneri de întrecere ai echipei Steaua. Sper ca întîlnirea noastră să reprezinte un spectacol de înaltă ţinută sportivă".**

La cîteva minute de la sosire, fotbaliştii lui O.F.K. au plecat cu autobuzul spre centrul Capitalei, oprindu-se la hotelul „Union", unde sînt găzduiţi.

Jucătorii de la **Steaua**, reveniţi chiar sîmbătă seara, cu avionul, de la Iaşi, au efectuat antrenamente intense, dorind să se prezinte la înălţimea evenimentului fotbalistic. **Sătmăreanu**, căpitanul formaţiei, ne declara că el şi coechipierii lui, doresc **foarte mult** să realizeze o întrecere de ridicat nivel în compania valoroasei formaţii din Belgrad.

Partida va începe la ora 16, sub conducerea arbitrului **K. Ghemigean,** ajutat de **N. Petriceanu** şi **C. Dinulescu.** Antrenorii **M. Soskici** şi **C. Teaşcă** anunţă următoarele formaţii de start :

O.F.K. BELGRAD : **Borota — Bozovici, Jokici, Djujici, Mitrovici, Stojanovici, Turudija, Zec, Kresic, Lukici, Stevanovici.** Rezerve : Mesanovici, Vukasinovici, Stefanovici, Gligor, Hadzitonici.

STEAUA : **Coman — Sătmăreanu, Smarandache, Sameş, N. Ionescu — Dumitru, Iovănescu — Răducanu, Iordănescu, Năstase, Ion Ion.** Rezerve : Iordache, Cristache, Dumitriu IV, Tătaru.

În deschidere, de la ora 15, una dintre partidele de tradiţie ale fotbalului nostru, **Steaua — Dinamo.** Numai că vor fi faţă în faţă foştii purtători ai tricourilor primelor formaţii ale cunoscutelor noastre cluburi. Îi vom vedea, printre alţii, din nou în arenă pe : **Toma, Zavoda II, Apolzan, V. Dumitrescu, Onisie, Ivănescu, Bone, Tătaru I, Cacoveanu, Constantin, Alexandrescu, Zavoda I** etc., în echipa **Steaua,** şi pe **Uţu, Bîrtaşu, Szöke, Călinoiu, Nicuşor, Nunweiller III şi IV, Ene I şi II, Constantinescu, V. Anghel, Fl. Anghel,** etc.

Înainte de meciul foştilor internaţionali şi în pauzele partidelor vor avea loc interesante demonstraţii sportive şi concerte de fanfară.

ACTUALITĂŢI

JUNIORII PLEACĂ ASTĂZI LA CANNES

În cursul acestei dimineţi, echipa naţională de juniori va pleca pe calea aerului la Paris, de unde îşi va continua drumul cu trenul pînă la Cannes, localitatea turneului internaţional. Vor face deplasarea jucătorii : *Moraru, Lung, Cotigă, Agiu, Popa, Elisei, Leac, Ene, Hurloi, Augustin, Naghi, Grosu, Surenghin, Vrînceanu,* antrenorii *Constantin Ardeleanu* şi *Ion Voinescu,* şi medicul echipei *M. Georgescu.* În primul joc echipa noastră va întîlni joi seara, de la ora 20,30 (21,30 ora Bucureştiului), reprezentativa Italiei.

AMĂNUNTE DE ORGANIZARE LA MECIUL STEAUA — O.F.K. BELGRAD

La partida de astăzi, de pe stadionul Steaua, dintre formaţiile *Steaua* şi *O.F.K. Belgrad* legitimaţiile albastre (în piele) au locuri rezervate în tribuna O, sectoarele A—C. Posesorii legitimaţiilor C.N.E.F.S. şi C.M.E.F.S. Bucureşti au locuri rezervate la tribuna I, sectorul 1. La intrarea în sectoare, posesorii de legitimaţii vor primi tichete cu locurile rezervate, pe care sînt rugaţi să le respecte.

S-A REUNIT ŞI LOTUL DE TINERET (23 ANI)

Ieri s-a reunit la Bucureşti şi lotul de tineret (23 de ani), care, mîine, la *Ploieşti,* va disputa un meci de verificare în compania *Petrolului.* Lotul e compus din următorii jucători : *Ştefan, Purcaru* (portari), *Poraţchi, Grigore, Sătmăreanu II, Fl. Marin, G. Sandu, Berneanu* (fundaşi), *Böloni, Pislaru, V. Mureşan* (mijlocaşi), *Anghel, Atodiresei, Chihaia, Mulţescu, Năstase, Ion Ion* (atacanţi)

MECIURI INTERNAŢIONALE

Astăzi, cîteva echipe din *Suedia,* care efectuează turnee în ţara noastră susţin mai multe întîlniri. La Bucureşti au loc următoarele partide : stadionul Flacăra roşie, ora 16.30 : Dîmboviţa—Vaesby I. K. ; terenul Laromet (ora 15) : Tehnometal—Saffentorps ; teren T.M.B. (ora 16.30) : Maşini-unelte — Bor P.K. La Tîrgovişte are loc întîlnirea C.S. Tîrgovişte—Raasunda I.F.

LA TINERET-REZERVE

Rezultatul meciului de tineret-rezerve Sportul studenţesc—Universitatea Craiova este 0—2 (0—0) şi nu cel anunţat în ziarul nostru de luni.

Etapa XIX-a a diviziei C

DIN NOU, O SINGURĂ SCHIMBARE DE LIDER :

TRIUMF A PRELUAT CONDUCEREA ÎN SERIA BUCUREŞTEANĂ

● O confruntare în care gazdele au dominat cu autoritate, ciştigînd 69 de jocuri din 95 ● 17 meciuri s-au încheiat la egalitate şi doar în 9 oaspeţii au repurtat victoria ● S-au marcat 258 de goluri, dintre care 192 de către formaţiile care au evoluat pe teren propriu.

SERIA I

Minerul G. Humorului	— Dorna Vatra Dornei	5—1 (1—1)
Cristalul Dorohoi	— Avîntul Frasin	3—1 (1—0)
Constr. Botoşani	— Sp. munc. Suceava	3—1 (2—0)
Unirea Iaşi	— Constr. Iaşi	1—0 (1—0)
Vict. PTTR Botoşani	— C.S. Botoşani	1—2 (0—0)
ASA Cîmpulung	— Danubiana Roman	1—1 (1—1)
Foresta Fălticeni	— Metalul Rădăuţi	5—1 (1—0)

(Corespondenţi : D. Bolohan, I. Mandache, T. Ungureanu, V. Diaconescu, V. Teodor, A. Rotaru şi D. Crăciun)

1. A.S.A. Cîmpulung	18	10	5	3	39—13	25
2. C.S. Botoşani	18	10	5	3	31—20	25
3. Foresta Fălticeni	18	10	4	4	31—15	24
4. Unirea Iaşi	18	9	6	3	19—8	24
5. Danubiana Roman	17	7	5	5	19—13	19
6. Minerul Gura H.	18	8	3	7	17—20	19
7. Cristalul Dorohoi	18	7	3	8	29—25	17
8. Metalul Rădăuţi	17	6	5	6	29—29	17
9. Sp. muncitoresc Sv.	18	6	5	7	15—16	17
10. Constr. Botoşani	17	7	1	9	23—29	15
11. Avîntul Frasin	18	5	5	8	21—30	15
12. Nicolina Iaşi	17	6	2	9	20—27	14
13. Victoria PTTR Botoşani	18	5	3	10	19—37	13
14. Dorna Vatra Dornei	18	4	4	10	19—31	12
15. Constructorul Iaşi	18	4	2	12	7—25	10

Etapa viitoare — 11 aprilie : Constructorul Iaşi — Metalul Rădăuţi, Danubiana Roman — Unirea Iaşi, Dorna Vatra Dornei — Constructorul Botoşani, Minerul Gura Humorului — Foresta Fălticeni, Nicolina Iaşi — C.S. Botoşani, A.S.A. Cîmpulung — Cristalul Dorohoi, Victoria PTTR Botoşani — Avîntul Frasin, Sportul muncitoresc Suceava stă.

SERIA A II-a

Energia Gh. Gh.-Dej	— Bradul Roznov	2—0 (1—0)
Huşana Huşi	— Oituz Tg. Ocna	0—0
Rulmentul Bîrlad	— Constr. Vaslui	2—1 (0—1)
Constr. Gh. Gh.-Dej	— Trotuşul Gh. Gh.-Dej	0—0
Minerul Comăneşti	— Locomotiva Adjud	2—0 (1—0)
Foresta Gugeşti	— Letea Bacău	2—0 (1—0)
U.R.A. Tecuci	— Relonul Săvineşti	3—1 (0—1)
Textila Buhuşi	— Cimentul Bicaz	2—0 (0—0)

(Corespondenţi : Gh. Gorun, Gh. Dalhac, E. Solomon, G. Gheorghe, I. Bîrzan, C. Stoian, V. Dragoş şi I. Vieru).

1. Relonul Săvineşti	19	10	7	2	46—14	27
2. Constr. Gh. Dej	19	8	6	5	23—12	22
3 Trotuşul Gh. Dej	19	7	8	4	2—15	22
4. Energia Gh. Dej	19	8	6	5	16—12	22
5. U.R.A. Tecuci	19	9	3	7	25—19	21
6. Rulmentul Bîrlad	19	7	6	6	18—17	20
7. Cimentul Bicaz	19	6	7	6	26—21	19
8. Letea Bacău	19	6	6	7	25—18	18
9. Foresta Gugeşti	19	7	4	8	23—23	18
10. Minerul Comăneşti	19	8	2	9	23—28	18
11. Oituz Tg. Ocna	19	8	2	9	18—25	18
12. Bradul Roznov	19	8	2	9	21—33	18
13. Huşana Huşi	19	7	4	8	22—34	18
14. Textila Buhuşi	19	6	5	8	22—17	17
15. Constr. Vaslui	19	5	5	9	16—29	15
16. Locomotiva Adjud	19	3	5	11	11—36	11

Etapa viitoare : Constructorul Vaslui — Cimentul Bicaz, Letea Bacău — Energia Gh. Gheorghiu-Dej, Relonul Săvineşti — Minerul Comăneşti, Bradul Roznov — U.R.A Tecuci, Trotuşul Gh. Gheorghiu-Dej — Huşana Huşi, Textila Buhuşi — Rulmentul Bîrlad, Locomotiva Adjud — Constructorul Gh. Gheorghiu-Dej, Foresta Gugeşti — Oituz Tg. Ocna.

SERIA A III-a

Poiana Cîmpina	— Carpaţi Nehoiu	3—2 (2—0)
Chimia Brazi	— Petrolistul Boldeşti	1—0 (0—0)
Luceafărul Focşani	— Petrolul Berca	1—0 (0—0)
Carpaţi Sinaia	— Portul Brăila	3—0 (3—0)
Victoria Floreşti	— Avîntul Mineciu	6—0 (2—0)
Prahova Ploieşti	— Unirea Focşani	1—0 (0—0)
Chimia Buzău	— Olimpia Rm. Sărat	3—2 (1—1)
Comerţul Brăila	— I.R.A. Cîmpina	1—0 (0—0)

(Corespondenţi : C. Vîrjoghie, A. Cristea, A. Sîrbu, V. Feldman, N. Coman, I. Tănăsescu, I. Stănescu şi T. Enache).

1. Unirea Focşani	19	11	6	2	43—18	28
2. Poiana Cîmpina	19	10	6	3	37—18	26
3. I.R.A. Cîmpina	19	9	5	5	27—13	23
4. Carpaţi Sinaia	19	10	1	8	37—21	21
5. Olimpia Rm. Sărat	19	9	3	7	28—28	21
6. Petrolul Berca	19	10	1	8	27—31	21
7. Chimia Buzău	19	8	4	7	24—24	20
8. Luceafărul Focşani	19	7	6	6	30—30	20
9. Petrolistul Boldeşti	19	8	3	8	24—19	19
10. Victoria Floreşti	19	9	1	9	27—26	19
11. Chimia Brazi	19	7	5	7	19—18	19
12. Prahova Ploieşti	19	8	1	10	24—28	17
13. Avîntul Mineciu	19	7	3	9	21—32	17
14. Comerţul Brăila	19	5	3	11	16—34	13
15. Portul Brăila	19	4	3	12	9—26	11
16. Carpaţi Nehoiu	19	3	3	13	20—47	9

Etapa viitoare : Unirea Focşani — Olimpia Rm. Sărat, Petrolul Berca — Poiana Cîmpina, Avîntul Mineciu — Comerţul Brăila, I.R.A. Cîmpina — Victoria Floreşti, Petrolistul Boldeşti — Luceafărul Focşani, Portul Brăila — Chimia Buzău, Carpaţi Buzău — Carpaţi Sinaia, Chimia Brazi — Prahova Ploieşti.

SERIA A IV-a

Tehnometal Galaţi	— Cimentul Medgidia	3—1 (0—1)
Rapid Feteşti	— Constr. Tulcea	3—0 (0—0)
Viitorul Brăila	— Arrubium Măcin	2—0 (2—0)
Ştiinţa Constanţa	— Portul Constanţa	0—1 (0—0)
Granitul Babadag	— Ancora Galaţi	1—0 (0—0)
Electrica Constanţa	— Voinţa Constanţa	3—1 (1—1)
Dunărea Tulcea	— Marina Mangalia	2—0 (1—0)
I.M.U. Medgidia	— Chimia Brăila	1—1 (0—0)

(Corespondenţi : V. Ştefănescu, V. Ionescu, D. Cristache, N. Stere, N. Fucigiu, C. Popa, P. Comşa şi R. Avram).

1. Chimia Brăila	19	14	2	3	32—8	30
2. Marina Mangalia	19	12	4	3	30—11	28
3. Electrica Constanţa	19	11	6	2	32—15	28
4. Dunărea Tulcea	19	11	5	3	29—11	27
5. Portul Constanţa	19	12	1	6	33—19	25
6. Viitorul Brăila	19	10	2	7	31—19	22
7. Ancora Galaţi	18	8	5	5	23—15	21
8. Cimentul Medgidia	19	9	1	9	25—19	19
9. I.M.U. Medgidia	19	8	3	8	22—18	19
10. Granitul Babadag	19	7	1	11	22—29	15
11. Rapid Feteşti	19	4	6	9	22—27	14
12. Tehnometal Galaţi	19	5	4	10	22—35	14
13. Ştiinţa Constanţa	19	5	2	12	23—26	12
14. Constructorul Tulcea	19	4	2	13	15—43	10
15. Voinţa Constanţa	18	2	5	11	13—37	9
16. Arrubium Măcin	19	3	3	14	14—56	9

Etapa viitoare : Chimia Brăila — Electrica Constanţa, Voinţa Constanţa — Granitul Babadag, Rapid Feteşti — Ştiinţa Constanţa, Marina Mangalia — Tehnometal Galaţi, Portul Constanţa — I.M.U. Medgidia, Ancora Galaţi — Dunărea Tulcea, Cimentul Medgidia — Arrubium Măcin, Constructorul Tulcea — Viitorul Brăila.

SERIA A V-a

Sirena Bucureşti	— Sportul ICMA Ciorogîrla	2—2 (2—0)
Electronica Buc.	— Şoimii TAROM Buc.	2—2 (0—2)
Laromet Bucureşti	— Dinamo Slobozia	1—0 (0—0)
Flacăra r. Bucureşti	— IOR Bucureşti	0—3 (0—2)
Unirea Tricolor Buc.	— Voinţa Bucureşti	3—1 (2—1)
Triumf Bucureşti	— Tehnometal Bucureşti	1—0 (1—0)
Azotul Slobozia	— T.M. Bucureşti	2—0 (0—0)
Argeşul Mihăileşti	— Olimpia Giurgiu	0—2 (0—1)

(Corespondenţi : D. Daniel, C. Harea, D. Denghel, C. Toader, N. Stoean, N. Tokacek, I. Matei şi I. Moise).

1. Triumf Bucureşti	19	12	5	2	37—14	29
2. Voinţa Bucureşti	19	12	3	4	42—17	27
3. T. M. Bucureşti	19	9	7	3	29—16	25
4. Olimpia Giurgiu	19	10	3	6	33—25	23
5. Flacăra roşie Buc.	19	8	6	5	27—23	22
6. Sirena Bucureşti	19	8	5	6	36—23	21
7. Unirea Tricolor Buc.	19	6	9	4	29—17	21
8. Azotul Slobozia	19	8	4	7	25—30	20
9. I.O.R. Bucureşti	19	6	6	7	24—22	18
10. Electronica Bucureşti	19	6	6	7	20—19	18
11—12. Tehnometal Bucureşti	19	6	6	7	21—25	18
Laromet Bucureşti	19	6	6	7	22—26	18
13. Şoimii TAROM Buc.	19	6	4	9	31—30	16
14. Dinamo Slobozia	19	3	5	11	16—41	11
15. Argeşul Mihăileşti	19	4	2	13	19—51	10
16. Sportul Ciorogîrla	19	1	5	13	14—46	7

Etapa viitoare : Flacăra roşie Bucureşti — Şoimii TAROM Bucureşti, Tehnometal Bucureşti — Unirea Tricolor Bucureşti, Olimpia Giurgiu — Triumf Bucureşti, Sportul I.C.M.A. Ciorogîrla — Azotul Slobozia, T.M. Bucureşti — Sirena Bucureşti, Electronica Bucureşti — Argeşul Mihăileşti, Dinamo Slobozia — Voinţa Bucureşti, I.O.R. Bucureşti — Laromet Bucureşti.

SERIA A VI-a

Petrolul Videle	— Chimia Tr. Măgurele	0—3 (0—2)
ROVA Roşiorii de Vede	— Cimentul Fieni	3—1 (1—0)
Răsăritul Caracal	— Petrolul Tîrgovişte	0—1 (0—0)
Vulturii C-lung Muscel	— Chimia Găeşti	4—0 (2—0)
Cetatea Tr. Măgurele	— Dacia Piteşti	3—2 (3—0)
Textilistul Piteşti	— ARO C-lung Muscel	2—2 (1—1)
Recolta Stoicăneşti	— Unirea Drăgăşani	5—0 (4—0)
Progresul Corabia	— Automatica Alexandria	3—4 (1—2)

(Corespondenţi : M. Ionescu, T. Negulescu, Gh. Donciu, P. Mateoiu, D. Gruia, A. Momete, M. Dozaru, ş. C. Filip).

1. Roşiorii de Vede	19	11	3	5	30—13	25
2. Automatica Alexandria	19	9	6	4	26—19	24
3. Chimia Tr. Măgurele	19	9	4	6	31—22	22
4. Petrolul Tîrgovişte	19	8	5	6	20—16	21
5. Progresul Corabia	19	9	2	8	33—22	20
6. Răsăritul Caracal	19	8	4	7	27—18	20
7. Recolta Stoicăneşti	19	7	5	7	28—28	19
8. Vulturii C-lung Muscel	19	8	3	8	25—26	19
9. Chimia Găeşti	19	7	5	7	24—27	19
10. Cetatea Tr. Măgurele	19	7	5	7	15—26	19
11. Dacia Piteşti	19	6	5	8	30—26	17
12. Textilistul Piteşti	19	6	5	8	22—21	17
13. A.R.O. Cîmpulung	19	6	5	8	22—28	17
14. Unirea Drăgăşani	19	6	5	8	20—34	17
15. Cimentul Fieni	19	5	6	8	21—31	16
16. Petrolul Videle	19	4	4	11	14—31	12

Etapa viitoare : Chimia Găeşti — Textilistul Piteşti, Progresul Corabia — Răsăritul Caracal, Recolta Stoicăneşti — ROVA Roşiori, ARO Cîmpulung — Petrolul Videle, Automatica Alexandria — Vulturii Cîmpulung, Dacia Piteşti — Unirea Drăgăşani, Petrolul Tîrgovişte — Cetatea Tr. Măgurele, Chimia Tr. Măgurele — Cimentul Fieni.

SERIA A VII-a

MEVA Drobeta Tr. Sv.	— CIL Drobeta Tr. Sv.	2—2 (0—1)
Minerul Lupeni	— Metalurgistul Sadu	2—1 (2—1)
Energia Rovinari	— Steagul roşu Pleniţa	1—0 (0—0)
Ştiinţa Petroşani	— Metalul Topleţ	1—0 (1—0)
A.S. Victoria Craiova	— C.F.R. Craiova	0—3 (0—0)
Dunărea Calafat	— F.O.B. Balş	2—0 (1—0)
Progresul Strehaia	— Victoria Călan	0—0
Cimentul Tg. Jiu	— Petrolul Ţicleni	2—1 (0—1)

(Corespondenţi : M. Focşan, I. Cotescu, N. Gherguş, C. Ion, St. Gurgui, I. Şerban, C. Bologa şi O. Vîlceanu).

1. Minerul Lupeni	19	10	5	4	30—18	25
2. Dunărea Calafat	19	10	4	5	22—13	24
3. Victoria Călan	19	10	4	5	27—20	24
4. Cimentul Tg. Jiu	19	8	7	4	26—11	23
5. Energia Rovinari	19	8	6	5	24—18	22
6. Steagul roşu Pleniţa	19	10	1	8	31—23	21
7. Progresul Strehaia	19	8	5	6	27—23	21
8. Ştiinţa Petroşani	19	10	0	9	30—21	20
9. MEVA Drobeta Tr. Sv.	19	7	6	6	19—19	20
10. C.F.R. Craiova	19	8	4	7	26—28	20
11. F.O.B. Balş	19	7	3	9	26—24	17
12. A.S. Victoria Craiova	19	6	4	9	22—23	16
13. CIL Drobeta Tr. Sv.	19	6	4	9	18—35	16
14. Metalul Topleţ	19	7	1	11	24—38	15
15. Metalurgistul Sadu	19	5	4	10	18—26	14
16. Petrolul Ţicleni	19	2	2	15	10—40	6

Etapa viitoare : C.F.R Craiova — Minerul Lupeni, Victoria Călan — A.S. Victoria Craiova, Metalurgistul Sadu — Progresul Strehaia, F.O.B. Balş — Cimentul Tg. Jiu, Petrolul Ţicleni — Metalul Topleţ, C.I.L. Drobeta Tr. Severin — Energia Rovinari, Dunărea Calafat — MEVA Drobeta Tr. Severin, Steagul roşu Pleniţa — Ştiinţa Petroşani.

SERIA A VIII-a

C.F.R. Simeria	— Minerul Ghelar	1—0 (0—0)
Unirea Tomnatic	— Unirea Sînnicolaul Mare	2—0 (1—0)
Electromotor Tim.	— Gloria Arad	5—1 (2—1)
Minerul Teliuc	— C.F.R. Caransebeş	2—1 (0—0)
Metalul Oţelu Roşu	— Dacia Orăştie	3—2 (2—0)
A.S. Bocşa	— Progresul Tim.	1—1 (0—1)
Strungul Arad	— Constr. Arad	3—0 (1—0)
Furnirul Deta	— Minerul Moldova Nouă	0—0

(Corespondenţi : M. Munteanu, P. Iatan, St. Marton, I. Vladislav, R. Zeno, L. Deleanu şi P. Toma).

1. Minerul Moldova Nouă	19	11	3	5	30—15	25
2. Dacia Orăştie	19	11	2	6	29—18	24
3. Unirea Sînnicolaul Mare	19	10	3	6	34—24	23
4. A. S. Bocşa	19	7	7	5	19—18	21
5. Unirea Tomnatic	19	9	3	7	18—20	21
6. Minerul Teliuc	19	9	2	8	33—21	20
7. C.F.R. Simeria	19	8	4	7	30—28	20
8. Constructorul Arad	19	8	4	7	29—32	20
9. Minerul Ghelar	19	8	3	8	30—23	19
10. Metalul Oţelu Roşu	19	8	3	8	39—35	19
11. Electromotor Timişoara	19	7	4	8	31—22	18
12. Strungul Arad	19	8	1	10	23—31	17
13. Progresul Timişoara	19	7	2	10	29—33	16
14. C.F.R. Caransebeş	19	5	5	9	14—25	15
15. Gloria Arad	19	4	5	10	16—33	13
16. Furnirul Deta	19	5	3	11	12—38	13

Etapa viitoare : C.F.R. Caransebeş — A.S. Bocşa, Strungul Arad — Dacia Orăştie, Metalul Oţelu Roşu — Unirea Tomnatic, Progresul Timişoara — Constructorul Arad, Gloria Arad — Furnirul Deta, Minerul Ghelar — Electromotor Timişoara, Minerul Moldova Nouă — Minerul Teliuc, Unirea Sînnicolaul Mare — C.F.R. Simeria.

SERIA A IX-a

Unirea Alba Iulia	— Arieşul Cîmpia Turzii	1—0 (1—0)
Aurul Brad	— Minaur Zlatna	2—0 (0—0)
Tehnofrig Cluj	— C.I.L. Gherla	0—1 (0—0)
Unirea Dej	— Crişana Sebiş	5—0 (2—0)
Someşul Beclean	— Dermata Cluj	0—1 (0—1)
Recolta Salonta	— Minerul Bihor	1—1 (0—1)
Cimentul Turda	— Soda Ocna Mureş	1—1 (0—1)
Metalul Aiud	— Constr. Alba Iulia	4—1 (0—1)

(Corespondenţi : I. Filipescu, M. Susan, E Fehervari, T. Prodan, G. Platon, Gh. Cotrău, P. Lazăr şi I. Somogyi).

1. Unirea Dej	19	13	2	4	52—16	28
2. Aurul Brad	19	13	0	6	40—21	26
3. Metalul Aiud	19	10	5	4	39—13	25
4. Cimentul Turda	19	9	3	7	26—17	21
5. Minerul Bihor	19	9	3	7	23—26	21
6. Recolta Salonta	19	7	5	7	16—15	19
7. Crişana Sebiş	19	7	5	7	21—23	19
8. Soda Ocna Mureş	19	8	3	8	28—37	19
9. CIL Gherla	19	8	2	9	31—37	18
10. Unirea Alba Iulia	19	8	2	9	20—28	18
11. Minaur Zlatna	19	8	1	10	15—20	17
12. Constr. Alba Iulia	19	7	3	9	22—28	17
13. Dermata Cluj	19	6	4	9	15—17	16
14. Tehnofrig Cluj	19	7	1	11	21—28	15
15. Arieşul Cîmpia Turzii	19	6	3	10	14—29	15
16. Someşul Beclean	19	3	4	12	15—43	10

Etapa viitoare : Metalul Aiud — Someşul Beclean, Dermata Cluj — Cimentul Turda, Unirea Dej — Aurul Brad, Minerul Bihor — Tehnofrig Cluj, Minaur Zlatna — Arieşul C. Turzii, Constructorul Alba Iulia — Crişana Sebiş, C.I.L. Gherla — Unirea Alba Iulia, Soda Ocna Mureş — Recolta Salonta.

SERIA A X-a

Bihoreana Marghita	— CIL Sighetul Marmaţiei	1—0 (0—0)
Rapid Jibou	— Măgura Şimleul Silvaniei	1—0 (1—0)
C.S. Zalău	— Topitorul Baia Mare	2—0 (2—0)
Gloria Baia Mare	— Minerul Suncuiuş	3—2 (1—0)
Oaşul Negreşti	— Victoria Zalău	2—0 (0—0)
Voinţa Carei	— Minerul Băiţa	6—0 (4—0)
Someşul Satu Mare	— Minerul Baia Sprie	3—1 (2—0)
Minerul Baia Borşa	— Bradul Vişeu	3—0 (3—0)

(Corespondenţi : A. Pascalău, Fr. Kulcsar, M. Bonţoiu, L. Chira, Gh. Preda, E. Herman, Z. Kovacs şi C. Ureş).

1. Minerul Baia Sprie	19	11	5	3	31—11	27
2. C. S. Zalău	19	10	6	3	24—9	26
3. Bihoreana Marghita	19	9	6	4	37—19	24
4. Someşul Satu Mare	19	10	4	5	35—18	24
5. CIL Sighetul Marmaţiei	19	10	3	6	30—21	23
6. Rapid Jibou	19	7	5	7	28—28	19
7 Bradul Vişeu	19	9	1	9	23—25	19
8. Minerul Baia Borşa	19	8	2	9	28—24	18
9. Voinţa Carei	19	7	4	8	29—28	18
10. Oaşul Negreşti	19	7	4	8	26—26	18
11. Minerul Băiţa	19	6	5	8	20—43	17
12. Topitorul Baia Mare	19	5	5	9	19—25	15
13. Gloria Baia Mare	19	4	7	8	22—30	15
14. Minerul Suncuiuş	19	5	5	9	22—32	15
15. Victoria Zalău	19	5	4	10	27—41	14
16. Măgura Şimleu	19	4	4	11	16—40	12

Etapa viitoare : Măgura Şimleu — Someşul Satu Mare, Bradul Vişeu — Bihoreana Marghita, Minerul Borşa — Oaşul Negreşti, Topitorul Baia Mare — CIL Sighet, Minerul Băiţa — Gloria Baia Mare, Victoria Zalău — Rapid Jibou, Minerul Suncuiuş — C.S. Zalău, Minerul Baia Sprie — Voinţa Carei.

SERIA A XI-a

Minerul Bălan	— Viitorul Tg. Mureş	2—2 (1—1)
Foresta Bistriţa	— Forestierul Tg. Secuiesc	2—0 (1—0)
Unirea Sf. Gheorghe	— Chimica Tîrnăveni	2—1 (1—0)
Mureşul Topliţa	— Minerul Rodna	3—0 (1—0)
A.S. Miercurea Ciuc	— Avîntul Reghin	1—1 (1—0)
Hebe Sîngeorz Băi	— C.S. Oltul Sf Gheorghe	2—1 (1—0)
Lacul Ursu Sovata	— Unirea Cristuru Secuiesc	2—1 (0—0)
Carpaţi Covasna	— Viitorul Gheorghieni	2—2 (2—0)

(Corespondenţi : V. Bogan, I. Ion, Gh. Briotă, V. Coşarcă, V. Paşcanu, O. Nichiti, A. Fekete şi F. Gazdăg).

1. C.S. Oltul Sf. Gheorghe	19	14	2	3	53—19	30
2. Chimica Tîrnăveni	19	12	5	2	43—18	29
3. Viitorul Gheorghieni	19	9	6	4	38—25	24
4. Unirea Sf. Gheorghe	19	10	2	7	43—20	22
5. A. S. Miercurea Ciuc	19	8	6	5	28—18	22
6. Avîntul Reghin	19	8	4	7	28—24	20
7. Foresta Bistriţa	19	8	4	7	27—27	20
8. Forestierul Tg. Secuiesc	19	8	3	8	36—24	19
9. Viitorul Tg. Mureş	19	7	5	7	32—35	19
10. Carpaţi Covasna	19	5	7	7	20—25	17
11. Minerul Bălan	19	5	5	9	24—25	15
12. Unirea Cristuru Secuiesc	19	6	3	10	26—38	15
13. Minerul Rodna	19	7	1	11	28—46	15
14. Mureşul Topliţa	19	5	5	9	23—41	15
15. Lacul Ursu Sovata	19	6	1	12	25—42	13
16. Hebe Sîngeorz Băi	19	4	1	14	12—59	9

Etapa viitoare : Forestierul Tg. Secuiesc — C.S. Oltul Sf. Gheorghe, Lacul Ursu Sovata — Minerul Bălan, Carpaţi Covasna — Mureşul Topliţa, Hebe Sîngeorz Băi — A.S M. Ciuc, Unirea Sf. Gheorghe — Viitorul Gheorghieni, Minerul Rodna — Viitorul Tg. Mureş, Chimica Tîrnăveni — Foresta Bistriţa, Avîntul Reghin — Unirea Cristur.

SERIA A XII-a

Torpedo Zărneşti	— Lotrul Brezoi	1—0 (1—0)
U.P.A. Sibiu	— CSU Braşov	1—1 (0—1)
Chimistul Rm. Vîlcea	— Chimia Victoria	3—0 (1—0)
ICIM Braşov	— Oltul Rm. Vîlcea	3—0 (1—0)
Textila Cisnădie	— Vitrometan Mediaş	3—0 (0—0)
Precizia Săcele	— CIL Blaj	2—0 (0—0)
CFR Sighişoara	— Textila Sebeş	2—0 (1—0)
Metalul C. Mică	— Carpaţi Mîrşa	1—0 (0—0)

(Corespondenţi : C. Chiriac, Gh. Topîrceanu, P. Giornoiu, E. Bogdan, I. Andrei, V. Secăreanu, I. Turjan şi M. Faliciu).

1. I.C.I.M. Braşov	19	11	3	5	30—11	25
2. Chimia Victoria	19	8	6	5	18—16	22
3. C.F.R. Sighişoara	19	9	3	7	26—18	21
4. Chimistul Rm. Vîlcea	19	8	5	6	21—17	21
5 Precizia Săcele	19	8	5	6	15—17	21
6. C.S.U. Braşov	19	9	2	8	26—20	20
7. Textila Cisnădie	19	9	2	8	26—22	20
8. Torpedo Zărneşti	19	7	5	7	15—11	19
9. CIL Blaj	19	9	1	9	27—26	19
10. Textila Sebeş	19	8	2	9	22—24	18
11. Vitrometan Mediaş	19	8	2	9	20—21	18
12. Metalul Copşa Mică	19	8	2	9	17—21	18
13. Lotrul Brezoi	19	9	0	10	18—23	18
14. U.P.A. Sibiu	19	5	7	7	17—26	17
15. Carpaţi Mîrşa	19	5	4	10	22—34	14
16. Oltul Rm. Vîlcea	19	5	3	11	14—24	13

Etapa viitoare : U.P.A. Sibiu — C.F.R. Sighişoara, Carpaţi Mîrşa — Torpedo Zărneşti, Oltul Rm. Vîlcea — Metalul Copşa Mică, CIL Blaj — Vitrometan Mediaş, Precizia Săcele — Chimistul Rm. Vîlcea, Lotrul Brezoi — Chimia Victoria, Textila Cisnădie — I.C.I.M. Braşov, C.S.U. Braşov — Textila Sebeş.

SPORTUL ÎN LUME

DOI SPADASINI ROMÂNI ÎN FINALA TURNEULUI DE LA BUDAPESTA

Concursul individual de spadă de la Budapesta s-a încheiat cu victoria scrimerului maghiar Fenyvessy, care i-a întrecut în baraj pe francezul Ladegailleire și pe compatriotul său Ösztrics — toți trei totalizînd cîte 5 victorii. Pe locurile 4—5 s-au clasat sportivii români **Ion Popa** și **Octavian Zidaru** — ambii cu cîte 4 v. Locul șase a fost ocupat de maghiarul Muskovszky — 3 v.

HOCHEIȘTII SOVIETICI ȘI CEI CEHOSLOVACI SÎNT NEÎNVINȘI ÎN C. M. DE HOCHEI

HELSINKI, 8 (Agerpres). — După disputarea a două etape, în campionatul mondial de hochei pe gheață (grupa A), care se desfășoară la Helsinki, conduc neînvinse echipele U.R.S.S. și Cehoslovaciei — cu cîte 4 puncte, urmate de formațiile Suediei și Finlandei — 2 p., R. D. Germane și Poloniei — 0 p.

În meciul dintre selecționatele U.R.S.S. și Finlandei, victoria a revenit hocheiștilor sovietici cu scorul de 7—1 (1—0, 5—1, 1—0), prin golurile marcate de Mihailov (2), Kapustin (2), Țigankov, Gusev și Harlamov. Punctul formației finlandeze a fost înscris de Leppa.

In „Cupa Eliberării", la Budapesta

PATRU LUPTĂTORI ROMÂNI AU ÎNCHEIAT VICTORIOȘI CONCURSUL

La sfîrșitul săptămîni trecute, la Budapesta, s-a încheiat un mare turneu internațional de lupte greco-romane și libere, organizat de federația maghiară de specialitate, „Cupa Eliberării".

La întrecerile la care au fost prezenți și nouă luptători români (5 la libere și 4 la greco-romane) au participat sportivi valoroși din 11 țări, dintre care amintim: **U.R.S.S., Bulgaria, Polonia, R. D. Germană, Turcia, R. P. Mongolă, Cehoslovacia și Ungaria.**

Din relatările antrenorului emerit **ION CORNEANU,** care i-a însoțit pe reprezentanții noștri, am reținut faptul că întrecerile au fost foarte disputate, pe foile de concurs figurînd mulți luptători cu cărți frumoase de vizită. Cum țara gazdă a înscris în competiție mai mulți concurenți, la fiecare categorie de greutate, au luat parte la competiție cîte 10—12 sportivi. În aceste condiții, cele patru victorii finale (trei la greco-romane și una la libere) realizate de luptătorii români reprezintă un frumos succes, pe care-l consemnăm ca atare: **Constantin Alexandru** (48 kg), **Nicu Gingă** (52 kg), **Ion Dulică** (57 kg) — la greco-romane și **Ladislau Simon** (+100 kg) — la libere. În afara acestor victorii categorice, sportivii români au mai obținut și alte locuri fruntașe. De pildă, la lupte libere, **Ion Arapu** s-a clasat pe locul secund, la 52 kg, iar **Stelian Morcov,** pe locul 3. Ceilalți sportivi de la libere (Petre Coman și Petroniu Androne) au avut comportări mai slabe și nu s-au situat în rîndul fruntașilor, Gheorghe Ciobotaru (la greco-romane) n-a evoluat nici el la nivelul colegilor săi și, în final, s-a clasat al patrulea.

Dintre victorioși, merită evidențiat în mod special tînărul **Ion Dulică,** învingător asupra cîștigătorului Universiadei, **Eduard Feinstein** (U.R.S.S.). Succesul lui Dulică n-a fost întîmplător; el și-a învins adversarul la diferență mare de puncte. De asemenea, se cuvine subliniată comportarea lui **C. Alexandru.** El l-a fixat cu umerii pe saltea pe maghiarul Seres, medaliat cu „argint" la campionatele mondiale.

SE PROFILEAZĂ LOTUL „CELOR 8" PENTRU DALLAS

Outsiderii au dominat întrecerile de la Olympia-Halle din München, unde numai Pilici, dintre fruntașii grupei „roșii", a obținut un loc de onoare. Ilie Năstase pare a se menaja în continuare, păstrîndu-și avansul substanțial și fiind primul, în toate cele trei grupe care traversează granița celor 400 de puncte. Campionul român ia acum ultimul său start din circuit, la Monte Carlo, unde Okker anunță că va absenta!

Oricum, amîndoi sînt practic calificați pentru finala de la Dallas, în mai, al cărei afiș arată astfel, la ora actuală: **Năstase, Okker, Gorman, Newcombe, Smith, Ashe, Kodes, Borg.** De menționat însă că jucătorii din prima grupă au disputat un turneu în plus, astfel că Gorman continuă să fie talonat amenințător de Metreveli și Laver. Chiar și Smith, care la New Orleans a fost eliminat de modestul Borowiak (4—6, 6—7 în sferturi), pare a fi în pericol.

La dublu, pentru Montreal, lipsesc încă preciziunile. Cuplul Năstase — Barthes s-a apropiat de prima „treime" a grupei, dar șansele sale de calificare rămîn reduse, mai ales că Ilie nu va juca în ultima săptămînă, la Johannesburg.

Pentru a doua oară consecutiv, perechea Ilie Năstase — Pierre Barthes *(în fotografie) a disputat finala de dublu a turneelor W.C.T., în compania redutabililor Hewitt și McMillan, care rămîn victorioși*

Telefoto: A.P.-AGERPRES

CLASAMENTELE CIRCUITULUI MONDIAL

WCT

GRUPA 1 (roșie)

SIMPLU: 1. Năstase 402 p; 2. Okker 330 p; 3. Gorman 232 p; 4. Pilici 239 p; 5. Drysdale 197 p; 6. Roche 140 p; 7. Riessen 124 p; 8. Orantes 112 p; 9. Alexander 107 p; 10. McMillan 105 p.

DUBLU: 1. Hewitt — McMillan 275 p; 2. Okker — Riessen 240 p; 3. Alexander — Dent 225 p; 4. Pilici — Stone 190 p; 5. Năstase — Barthes 185 p.

GRUPA 2 (albastră)

SIMPLU: 1. Newcombe 377 p; 2. Smith 245 p; 3. Metreveli 222 p; 4. Hrebec 164 p; 5. Stockton 137 p; 6. Case 115 p; 7. Ramirez 102 p; 8—9. Borowiak și Gottfried 84 p; 10. Cornejo 72 p.

DUBLU: 1. Newcombe — Davidson 295 p; 2. Smith — Lutz 255 p; 3. Masters — Case 180 p.

● Grupa a 3-a (Ashe 335, Kodes 280, Borg 260, Laver 225) a avut săptămînă de pauză.

PE TERENURILE DE TENIS

NEW ORLEANS. — Asul australian John Newcombe și-a adjudecat finala, învingîndu-l cu 6—4, 6—2 pe americanul Jeff Borowiak. În semifinale, Newcombe eliminase pe iugoslavul Z. Franulovici, cu 6—4, 6—1, iar Borowiak a cîștigat cu 2—6, 7—6, 6—4 partida susținută cu cehoslovacul J. Hrebec. În finala de dublu: Smith, Lutz — Newcombe, Davidson 4—6, 6—4, 7—6.

WASHINGTON. — Ultimul turneu al Circuitului U.S.L.T.A. opune în finală pe indianul Vijay Amritraj și vest-germanul Karl Meiler. Ultimul a dispus, în semifinale, de americanul Ch. Owens cu 7—5, 6—4. Amritraj s-a calificat în dauna lui Jimmy Connors, accidentat.

HONOLULU. — Surpriză în finală: Dennis Ralston — Adriano Panatta 6—3, 6—2!

NISA. — Finalele: Fr. Jauffret — J. F. Caujolle (ambii Franța) 6—4, 6—3; Jaufrret, Deblicker (Franța) — Machan, Taroczy (Ungaria) 6—3, 3—6, 6—4.

★

În primul tur al „Cupei Davis" (zona asiatică), echipa Japoniei s-a calificat în fața Coreei de sud, conducînd cu 3—0 după două zile de întrecere.

FINALELE CUPEI CAMPIONILOR EUROPENI LA HANDBAL FEMININ ȘI MASCULIN

La Opole (Polonia), a avut loc finala C.C.E. la handbal feminin, dintre S.C. Leipzig și Spartak Kiev, deținătoarea trofeului. După o luptă pasionantă, victoria a revenit echipei din Leipzig cu 12—10 (5—8), care a intrat în posesia trofeului. Cele mai multe puncte au fost realizate de **Kretschmar 4, Helbig 3,** respectiv **Bobrus 4.**

Finala competiției masculine se va disputa la 21 aprilie, la Dortmund, între echipele VFL Gummersbach și MAI Moscova. În meci retur pentru semifinale, VFL Gummersbach a învins cu scorul de 15—10 (8—6) echipa cehoslovacă H.C. Bratislava. În primul joc, handbaliștii vest-germani au cîștigat cu scorul de 16—15.

NICI O CLIPĂ DE RĂGAZ...

Pe slabe petece de zăpadă, pe pîrtii subțiate de soarele ce anunță primăvara, pe trambuline căptușite cu nea adusă din vecini, se dispută ultimele concursuri de schi ale sezonului.

După o modă necunoscută înainte sporturilor iernii, împrumutată din alte discipline și adoptată de citva timp de schiul alpin (de cînd și-a creat „Cupa mondială"), schiul nordic este și el gata pregătit să intre sub lupa necruțătoare a amatorilor de statistici.

Unul din bilanțurile sezonului ne-a atras cel mai mult atenția, pentru că sesizează o importantă modificare a centrului de greutate în schiul nordic. Iată cifrele seci: R. D. Germană +7, Cehoslovacia +3, Polonia și Suedia +1, Uniunea Sovietică —1, Finlanda și Elveția —2, Japonia —3, Norvegia —4. Cifrele care însoțesc numele țărilor reprezintă diferența dintre medaliile cucerite la ultima ediție a Jocurilor Olimpice de iarnă (Sapporo, 1972) și recenta ediție jubiliară (30) a campionatelor mondiale de schi nordic, de la Falun.

Progresul celor trei țări socialiste care se află în fruntea acestei liste este remarcabil, precum semne de mirare ar merita regresul Finlandei și mai ales al Norvegiei, ținînd seama de faptul că marea întrecere mondială a avut loc pe pămînt scandinav!

Nu s-au petrecut miracole aici, într-o lume — cea sportivă — care nu e scutită de surprize. Anglia — absentă la turneul final al campionatului mondial de fotbal; Hanni Wenzel, din Liechtenstein — campioană mondială de schi alpin; aproape necunoscutul Richard Tayler — cîștigător al probei de 10.000 m de la Christchurch ș.a.m.d. Zilnic ne sosesc asemenea vești, dar știm că — în ciuda bizarei lor aparențe — ele au o explicație.

Strălucita prestație a schiorilor din R.D.G., la Falun, ca și la alte competiții importante ale anului, în cursele de fond, ca și la sărituri (unde au prezentat un as necontestat în persoana lui Hans-Georg Aschenbach) a fost unanim apreciată. Președintele Federației internaționale de schi, elvețianul Marc Hodler a lăudat seriozitatea în pregătire, în planificare și realizarea programului schiorilor din R.D.G., dîndu-i drept model în acest sens. Recomandarea nu era lipsită de temei tocmai în Elveția, care a avut mari deziluzii iarna aceasta la campionatele mondiale de schi alpin. La St. Moritz, deci acasă, culcați pe laurii obținuți la Sapporo, cu doi ani înainte, schiorii elvețieni nu s-au mai distins. „Schiorii noștri — spunea tot Marc Hodler — supraapreciindu-și victoriile trecute, s-au lăsat pe tinjală și s-au antrenat doar cu jumătate din potențialul lor..."

Iată, dar, învățătura cea mai importantă a sezonului încheiat. În lumea de astăzi a sportului, nici măcar la înălțimile amețitoare ale campionilor, nu îți mai poți îngădui nici o clipă de răgaz. Așadar, explicația diferențelor dintre Sapporo și Falun stă în cei doi ani care separă competițiile. Dincolo de cum au fost petrecuți acești doi ani de către candidații la gloria sportivă...

Victor BĂNCIULESCU

COMENTARIUL SĂPTĂMÎNII

CAMPIONATELE EUROPENE DE TENIS DE MASĂ

AZI SE DISPUTĂ FINALELE PE ECHIPE

eston 74

NOVI SAD, 8 (prin telefon). Duminică seara, tîrziu, echipa feminină a țării noastre a pierdut șansa de a se califica pentru semifinalele campionatului european, ca urmare a înfrîngerii cu 1—3, suferită în fața reprezentativei Cehoslovaciei, așa încît fetele noastre vor trebui să se mulțumească cu unul din locurile 5—8 ale ierarhiei continentale în proba echipelor. Înfrîngerea are însă și unele cauze obiective, rezidînd în condițiile speciale în care reprezentantele noastre au susținut întîlnirile cele mai importante din grupă, cele cu Ungaria și Cehoslovacia. Astfel, prima noastră jucătoare Maria Alexandru nu se afla, chiar de la plecarea din București, în plenitudinea forțelor fizice, fiind bolnavă. Fapt pentru care, de altfel, nici nu a fost utilizată în întîlnirea cu echipa Ungariei, absența ei stîrnind uimire în rîndul specialiștilor prezenți la Novi Sad. De asemenea, Eleonora Vlaicov a acuzat dureri la umăr. În această situație, antrenoarea federală Ella Constantinescu a fost constrînsă să apeleze în jocurile din grupă la Magdalena Lesai pe postul de primă paletă, deci la o jucătoare care se află abia la a doua prezență la un campionat european și a cărei participare devenise certă doar cu zece zile înaintea competiției, după concursul de verificare și selecție.

Și totuși, în pofida acestei situații, echipa noastră ar fi putut cîștiga meciul cu Cehoslovacia, deci un loc între primele patru echipe. La scorul general de 1—1, Alexandru și Lesai au condus, în primul set al partidei de dublu, cu 16—11 și 20—17 dar nu au reușit să-și adjudece setul. Însuccesul le-a marcat psihic, cuplul nostru a pierdut și setul al doilea, iar Maria Alexandru a cedat în ultima întîlnire în fața Riedlovei. (Campioana europeană de junioare se află într-un progres remarcabil, lucru confirmat și de succesele repurtate la maghiarele Kishazi și Magos).

Echipa masculină a României a pierdut cu 1—5 în fața reprezentanților R. F. Germania. Băieții noștri joacă frumos dar nu reușesc să se impună. Ei ar fi avut posibilitatea, dacă nu să cîștige, cel puțin să realizeze un scor mai strîns. Clasați pe penultimul loc în grupă, ei vor trebui să întreacă neapărat Danemarca pentru ca la următoarea ediție să nu fie nevoiți să evolueze într-o grupă valorică inferioară.

În urma jocurilor din grupe două echipe s-au impus cu autoritate: cea a Suediei (deținătoarea titlului mondial și a celui european) la băieți și cea feminină a U.R.S.S. Suedezii au întrecut categoric echipa Ungariei (cu Jonyer și Klampar!), fără a pierde vreun set. Pare destul de puțin probabil ca ei să lase să le scape titlul continental. La fete, deținătoarele titlului european, jucătoarele Ungariei au întîlnit obstacole dificile (3—2 cu Cehoslovacia și Suedia) dar echipa lui Kishazi și Magos rămîne în continuare redutabilă.

★

Luni seara au început întrecerile din cadrul grupelor semifinale pentru locurile I—XII, atît la fete cît și la băieți. Primele care au încheiat partidele au fost echipele României. Reprezentantele noastre au întîlnit formația Iugoslaviei, clasată pe locul patru în grupa B, în fața căreia s-au impus cu **3—1 (Vlaicov — Palatinus 2—0, Alexandru — Korpa 2—0, Alexandru, Vlaicov — Palatinus, Jeler 0—2, Alexandru — Palatinus 2—0).** În urma acestei victorii, fetele noastre vor juca astăzi, pentru locurile V—VI, cu învingătoarea din partida Suedia — R. F. Germania.

Echipa masculină a țării noastre a întîlnit reprezentativa Danemarcei în fața căreia a cîștigat cu 5—3 **(Gheorghe—Ramberg 2—0, Doboși—Grimstrup 1—2, Giurgiucă — Pedersen1—2, Doboși — Ramberg 2—0, Gheorghe — Pedersen 2—1, Giurgiucă — Grimstrup 2—1, Doboși — Pedersen 1—2, Giurgiucă — — Ramberg 2—0).** Succesul ar fi putut fi mult mai categoric, Doboși și Giurgiucă trecînd pe lîngă victorie în partidele cu Grimstrup și Pedersen. Azi, sportivii români vor juca în compania învingătoarei din întîlnirea Austria — Olanda, pentru locurile IX—X ale clasamentului final. (la ediția trecută, echipa noastră ocupase locul XII).

Tot astăzi vor fi cunoscute și cîștigătoarele titlurilor continentale în probele pe echipe.

Constantin COMARNISCHI

REZULTATE TEHNICE

ECHIPE FETE, GRUPA A: Polonia — Grecia 3—0, Ungaria — Suedia 3—2, Cehoslovacia — România 3—1 (Lesai — Riedlova 0—2, Alexandru — Grofova 2—0, Alexandru, Lesai, — Grofova, Riedlova 0—2 (—22, —16), Alexandru — Riedlova 1—2), Romania — Grecia 3—0 (Vlaicov — Louka 2—1, Lesai — Galanu 2—0, Vlaicov, Lesai — Louka, Louka 2—0; Cehoslovacia — Suedia 3—2, Ungaria — Polonia 3—0. CLASAMENT FINAL: 1. Ungaria 5 v, 2. Cehoslovacia 4 v, 3. România 3 v, 4. Suedia 2 v, 5. Polonia 1 v, 6. Grecia 0 v;

GRUPA B: Anglia — Franța 3—1, U.R.S.S. — Iugoslavia 3—2, R.F.G. — Bulgaria 3—0. CLASAMENT FINAL: 1. U.R.S.S. 5 v, 2. Anglia 2 v (meci average 9—10), 3. R.F.G. 2 v (8—9), 4. Iugoslavia 2 v (9—11), 5. Bulgaria 2 v (7—11), 6. Franța 0 v.

ECHIPE BĂRBAȚI GRUPA A: R.F.G. — România 5—1 (Lieck — Gheorghe 2—0, Baum — Doboși 2—0, Liess — Giurgiucă 2—1, Lieck — Doboși 2—1, Liess — Gheorghe 1—2, Baum — Giurgiucă 2—0), Ungaria — Austria 5—1, Suedia — Franța 5—0; grupa B: Cehoslovacia — Olanda 5—0, Iugoslavia — U.R.S.S. 5—2, Anglia — Danemarca 5—1, U.R.S.S. — Olanda 5—0, Iugoslavia — Danemarca 5—0;

CLASAMENT FINAL: 1. Suedia 5 v, 2. Ungaria 4 v, 3. Franța 3 v, 4. R.F.G. 2 v, 5. România 1 v, 6. Austria 0 v.

GRUPA B: Cehoslovacia — Anglia 5—1. CLASAMENT FINAL: 1. Iugoslavia 5 v, 2. Cehoslovacia 4 v, 3. U.R.S.S. 3 v, 4. Anglia 2 v, 5. Danemarca 1 v, 6. Olanda 0 v.

Pentru campionatul european de juniori

RUGBYȘTII ECHIPELOR ITALIEI ȘI R. F. GERMANIA SÎNT GATA DE START

Joi, la Heidelberg, începe cea de a VI-a ediție a campionatului european de rugby, rezervat juniorilor organizat sub egida F.I.R.A., la care participă și echipa României, campioana ediției precedente. Iată cîteva amănunte privind pregătirea a două dintre participante:

22 DE „AZZURRI" PLEACĂ SPRE HEIDELBERG

BOLOGNA, 8 (prin telex, de la corespondentul nostru). Pentru noua ediție a campionatului european de rugby juniori, selecționerul echipei italiene, **Angelo Maffi,** a apelat la serviciile a 22 de jucători, de la 15 cluburi, pentru a putea fi ferit de eventuale accidente. Toți „azzurri" s-au reunit la Milano, de unde se vor deplasa la Heidelberg în cursul zilei de marți, pentru a putea face ultimele pregătiri în vederea primei partide, cea cu Marocul. Referindu-se la întrecerile ce încep joi și la șansele echipei sale, Angelo Maffi, ne-a declarat: **„Eu cred că va fi o ediție mult mai dificilă decît cea precedentă. Cu un an în urmă, noi am ocupat locul trei, poziție pe care o vizăm și la Heidelberg, deoarece „drumurile" noastre sînt închise de România și Franța. Pentru aceasta va trebui, însă, să trecem de Spania, care s-a pregătit foarte bine în ultima perioadă. Noi mai sîntem handicapați și de absența lui Romagnoli, de la Padova, care este reținut de examene. În privința XV-lui de bază este prea devreme să mă pronunț, dar cu siguranță nu vor lipsi Alesi, Robazza, Albini, Failla, Lanna, Manni, Pagni și Coletti, ultimul fiind desemnat și căpitan al echipei".**

Iată numele celor 22 de jucători ce vor evolua în lotul Italiei pe „scena" de la Heidelberg: **Alesi** (C.U.S. Firenze), **Fulli** (Colleferro), **Robazza, Marchetto** (Tarvisium), **Albini** (Lazio), **De Vanna, Cardillo** (Benevento), **Manni, Coletti, Pagni** (Algida Roma), **Pace** (Aquila), **Capurro** (C.U.S. Genova), **Guglia** (C.U.S. Ferrara), **Visentin, Zuin** (Rovigo), **Failla, Buscema** (Amatori Catania), Zazzeron (Metalcrom Treviso), **Lanna, Ammendola** (C.U.S. Napoli), **Chiesa** (Rho).

CESARE TRENTINI

PREGĂTIRILE ECHIPEI GAZDĂ

Referindu-se la pregătirile XV-lui țării gazdă, **Dirk Baumgarten,** conducătorul tehnic al Comisiei de organizare afirma: **„Primul meci îl susținem în compania echipei Franței, o formație greu de depășit, cunoscînd valoarea rugbyului francez. În lotul nostru figurează mulți jucători din sud, deoarece sportul cu balonul oval a căpătat numeroși adepți în această zonă. Mai mult, la Heidelberg activează și echipa campioană, ceea ce explică în parte de ce actuala ediție este găzduită de acest oraș".**

În lot figurează: **Banst, Korn, Hellwerth** (R.G. Heidelberg), **Bayer, Genthner, Schmitt** (T.S.V. Handschuhsheim), **Roth, Huonker, Kramer** (R.C. Rottweil), **Gerich, Donath, Leibig, Freiseis, Vogt, Koch, Boyne, Rack** (R.K. Heidelberg), **Zumbach** (T.V. Heidelberg), **Ehrmann, Nostaț** (S.C. Neuenheim), **Kaufmann, Schomann** (Victoria Hannoyra).

CAMPIONATELE DE TENIS DE MASĂ ALE ASIEI

TOKIO, 8 (Agerpres). — În sala de sport a Gimnaziului cultural din Yokohama s-au încheiat competițiile pe echipe din cadrul campionatelor de tenis de masă ale Asiei.

La masculin, pe primul loc s-a situat reprezentativa R.P. Chineze, care a învins în finală cu 5—3 formația Japoniei. Pe locurile următoare s-au clasat în ordine Hong Kong, Australia, R.D. Vietnam, Malayezia, India și Singapore.

Turneul feminin a revenit selecționatei Japoniei, învingătoare cu 3—1 în finala susținută în compania echipei R.P. Chineze. Pentru locul trei, echipa Malayeziei a întrecut cu 3—1 formația Indiei.

Campionatele continuă cu turneele individuale.

TELEX • TELEX • TELEX

Întîlnirea internațională de natație dintre selecționatele masculine și feminine ale U.R.S.S. și R.D. Germane, desfășurată la Minsk (în bazin de 50 m), s-a încheiat cu scorul general de 196—148 puncte în favoarea înotătorilor din R.D. Germană. În ultima zi de concurs, multiplă recordmană mondială Kornelia Ender (R.D.G.) a cîștigat proba de 100 m fluture cu timpul de 1:03,80, iar compatriotul său Roland Matthes s-a clasat pe primul loc în cursa de 100 m spate, fiind cronometrat în 59,10. Nikolai Pankin (U.R.S.S.) a terminat învingător în proba de 200 m bras cu rezultatul de 2:25,06. Alte rezultate: **masculin:** 200 m liber — Pyttel (R.D.G.) 1:55,64; 400 m mixt — Smirnov (U.R.S.S.) — 4:40,20; 200 m spate — Matthes 2:09,59; 1 500 m — Evgrafov (U.R.S.S.) 16:26,44; 200 m fluture — Flöckner (R.D.G.) 2:06,16; feminin: 200 m liber — Angelika Franke 2:06,99; 100 m spate — Ulrike Richter (R.D.G.) 1:05,03; 200 m fluture — Rosemarie Kother (R.D.G.) 2:18,39; 100 m bras — Renate Vogel (R.D.G.) 1:15; 400 m liber — Andrea Elfe (R.D.G.) 4:27,35

■

În penultima zi a turneului internațional feminin de handbal de la Bratislava, echipa DSK Kiev a întrecut cu scorul de 8—7 (3—3) formația locală Inter. Într-un alt joc, Vasas Budapesta a dispus cu 15—9 (6—4) de formația cehoslovacă Plastika Nitra.

■

Peste 100 000 de spectatori au urmărit pe circuitul de la Hockenheim cursa automobilistică „Memorialul Jim Clark", contînd pentru campionatul european (formula II). Victoria a revenit pilotului vest-german Hans Stück jr. care, la volanul unei mașini „March-BMW", a parcurs 270 km în 1h 21:37,1. Pe locurile următoare s-au clasat englezul John Watson („Surtees-Ford") — 1h 22:38,2 și francezul Michel Leclere („Elf-BMW") — 1h 22:39,3. În clasamentul general conduce Hans Stück cu 18 puncte, urmat de Patrick Depailler (Franța) — 9 puncte.

■

În prima zi a concursului internațional de atletism de la Tokio, cunoscutul recordman kenyan Ben Jipcho a cîștigat proba de 5 000 m cu timpul de 14:07,6. Campionul olimpic Rod Milburn (SUA) s-a situat pe locul întîi în proba de 110 m garduri cu 13,9, iar compatriotul său Bob Seagren a terminat învingător în proba de săritură cu prăjina, trecînd peste ștacheta înălțată la 5,40 m. Sprinterul american John Carlos și-a adjudecat victoria în proba de 200 m plat cu timpul de 20,9, fiind urmat de Jean Louis Ravelomanatsoa (Republica Malgașă) — 21,2. Alte rezultate: 1 milă: Chris Fisher (SUA) — 4:04,3; săritura în înălțime: Ed. Caruthers (SUA) — 2,16 m; 100 m femei: Wyomia Tyus (SUA) — 11,8.

■

A 72-a ediție a cursei cicliste Paris — Roubaix a reunit la start 177 de concurenți și s-a terminat cu victoria rutierului belgian Roger de Vlaeminck, cronometrat pe distanța de 274 km cu timpul de 7h 17:26 (medie orară 37,576 km). Pe locurile următoare s-au clasat în ordine Francesco Moser (Italia) — la 57 sec., De Meyer (Belgia) — la 1:19, Eddy Merckx (Belgia) — același timp. Primul dintre cicliștii francezi a fost Marcel Perin — la 4:26 de cîștigător. Au terminat întrecerea 55 de concurenți.

RALIU AUTOMOBILISTIC CU PRILEJUL C.M. DE FOTBAL

LONDRA (Agerpres). — Startul în raliul automobilistic organizat cu prilejul celei de-a 10-a ediții a campionatului mondial de fotbal se va da la 5 mai, pe stadionul Wembley din Londra. Traseul cursei măsoară circa 17 000 kilometri, participanții urmînd să străbată 14 țări (Franța, Portugalia, Nigeria, Sudan, Iordania, Turcia etc.). Printre concurenții înscriși la acest mare raliu se află și fostul campion, englezul Stirling Moss, care își va face reintrarea în calitate de copilot al unei mașini Mercedes Benz. Vor participa, de asemenea, numeroși specialiști de raliuri, cum sînt polonezul Zasada, kenianul Mehta și scoțianul Cowan.

Raliul Cupei mondiale se va încheia la München.

MÎINE, PRIMA MANȘĂ A SEMIFINALELOR ÎN CUPELE EUROPENE

fotbal meridiane

Prima manșă a semifinalelor în cupele europene programează mîine o serie de meciuri deosebit de atractive.

La Budapesta, în C.C.E., întîlnirea dintre **Ujpesti Dozsa** și **Bayern München** este așteptată cu un interes deosebit: toate biletele de pe „Népstadion" au fost epuizate în cîteva zile, eveniment rar întîlnit în ultimii ani în capitala Ungariei.

Cealaltă semifinală programează jocul dintre **Celtic Glasgow** și **Atletico Madrid,** în care prima șansă o au gazdele.

În Cupa cupelor, două partide deosebit de interesante. **A. C. Milan** primește replica **Borussiei Mönchengladbach,** meci care amintește de confruntarea dramatică de anul trecut a formației vest-germane cu Internazionale.

A doua semifinală, la fel de pasionantă: la Lisabona, **Sporting,** care conduce în clasamentul Portugaliei, întîlnește pe **F. C. Magdeburg,** proaspăta campioană a R. D. Germane, reprezentanta acestei țări în viitoarea ediție a C.C.E.

În Cupa U.E.F.A., **Feyenoord,** candidată la titlu în Olanda, primește vizita echipei **V.f.B. Stuttgart,** iar la Leipzig, **Lokomotive** — revelația competiției, este gazda meciului cu **Tottenham,** singura reprezentantă a Angliei în întrecere.

Returul jocurilor de mîine este programat la 24 aprilie, cînd vor fi cunoscute finalistele actualei ediții a celor trei cupe europene rezervate echipelor de club.

ȘTIRI • REZULTATE

● La Rio de Janeiro, pe stadionul „Maracana" în fața a 80 000 de spectatori s-a desfășurat meciul amical dintre reprezentativele Braziliei și Cehoslovaciei. Victoria a revenit gazdelor cu 1—0 (0—0), prin golul marcat în min. 88 de **Marinho.**

● La Varșovia, în preliminariile turneului U.E.F.A., în meci retur: **Polonia — U.R.S.S.** 2—0. Clasamentul final al acestei grupe: 1. Polonia — 5 p; 2. Cehoslovacia — 4 p; 3. U.R.S.S. — 3 p. Echipa Poloniei s-a calificat pentru turneul final al competiției.

● Selecționata Uruguayului, care se pregătește în vederea participării la turneul final al campionatului mondial, va susține în cursul acestei luni jocuri internaționale cu echipele Guatemalei, Hong Kongului, selecționatele orașelor Los Angeles, San Francisco și cu echipa Australiei (24—27 aprilie, la Melbourne și Sychey).

● „Cupa Franței" a programat partidele retur din cadrul optimilor de finală. Performera acestei faze a competiției a fost formația St. Germain Paris (din liga a II-a), care a reușit să elimine echipa Metz. S-au mai calificat pentru „sferturi" următoarele echipe: St. Etienne, Sochaux, Lyon, Monaco, Bastia, Nantes și Reims.

CAMPIONATE... CAMPIONATE... CAMPIONATE...

IUGOSLAVIA (etapa a 26-a): OFK Belgrad — Sarajevo 2—0; Zelezniciar Sarajevo — Velez Mostar 2—2; Dynamo Zagreb — Radnicki Niș 0—0; Borac Banja Luka — Proletar Zrenianin 5—0; Vojvodina Novi Sad — Celik Zenica 2—0; Vardar Skoplje — F.C. Zagreb 1—1; Olympia Liubliana — Sloboda Tuzla 0—0; Steaua Roșie Belgrad — Bor 3—0; Hajduk Split — Partizan Belgrad 1—2.

Clasament: 1. **Velez Mostar** — 33 p; 2. **Hajduk Split** — 32 p; 3. **Steaua Roșie Belgrad** — 31 p.

UNGARIA (etapa a 22-a): Ferencvaros — Ujpesti Dozsa 1—1; Honved — Haladas 5—0; MTK — Tatabanya 1—1; Vasas — Dorog 3—1; Szeged — Salgotarjan 3—1; Videoton — Csepel 1—0; Pecs — Egyetertes 2—0; Zalaegerszeg — Raba Eto 1—0.

Clasament: 1. **Ujpesti Dozsa** — 30 p; 2. **Ferencvaros** - 29 p; 3. **Videoton** - 29 p.

SPANIA (etapa a 29-a): Gijon — C.F. Barcelona 2—4; Saragossa — Malaga 3—1; Atletico Bilbao — Oviedo 2—0; Murcia — Atletico Madrid 1—0; Granada — Valencia 2—2; Castellon — Las Palmas 1—1; Real Madrid — Elche 1—0; Real Sociedad — Santander 4—1; Espanol Barcelona — Celta Vigo 1—0.

Clasament: 1. **C. F. Barcelona** — 45 p; 2. **Atletico Madrid** — 34 p; 3. **Saragossa** — 34 p.

OLANDA (etapa a 29-a): Ajax Amsterdam — MVV Maastricht 4—1; PSV Eindhoven — Graafschap 3—0; F.C. Utrecht — Sparta Rotterdam 2—2; Haarlem — Telstar 2—1; AZ '67 Alkmaar — F.C. den Haag 1—1; Feyenoord Rotterdam — Roda Kerkrade 3—0 (!!!); NAC Breda — F.C. Groningen 4—1; F.C. Twente Enschede — F.C. Amsterdam 2—0; NEC Nijmegen — Go Ahead Deventer 2—2.

Clasament: 1. **Feyenoord Rotterdam** — 48 p; 2. **F.C. Twente Enschede** — 48 p; 3. **Ajax Amsterdam** — 47 p.

R. F. GERMANIA (etapa a 29-a): Hertha — Eintracht Frankfurt pe Main 2—1; Bayern München — Kaiserslautern 1—1; Schalke 04 — Werder Bremen 4—2; Borusia Mönchengladbach — V.f.B. Stuttgart 3—1; Rot — Weiss Essen — F. C. Köln 1—1; Fortuna Köln — M.S.V. Duisburg 3—0; Wuppertal — Hanovra 2—1; Kickers Offenbach — V.f.L. Bochum 2—2; S.V. Hamburg — Fortuna Düsseldorf 1—3. În clasament: **Bayern** 42 p, **Borussia** 41 p, **Fortuna** 36 p.

ELVEȚIA (etapa a 18-a): Chaux de Fonds — Grasshoppers Zürich 1—3; Chiasso — Young Boys Berna 0—3; Lausanne — Winterthur 0—2; St. Gall — Sion 0—1; Servette Geneva — Chenois 3—1; F. C. Zürich — Lugano 4—0; Neuchatel — F. C. Basel 0—5.

Clasament: 1. **F.C. Zürich** — 31 p; 2. **Grasshoppers Zürich** — 23 p; 3. **Neuchatel** — 22 p.

BELGIA (etapa a 27-a): Beringen — Waregem 1—0; F.C. Liège — Antwerp 2—0; Berchem — Standard Liège 0—0; F. C. Bruges — Anderlecht 2—1; Racing White Molenbeek — Beveren 1—1; Beerschot — F. C. Malines 1—0; St. Trond — F. C. Diest 1—2; SK Lierse — Cercle Bruges 2—2.

Clasament: 1. **Anderlecht** — 38 p; 2. **Antwerp** — 34 p (un joc mai puțin disputat); 3. **Racing White** — 34 p.

AUSTRIA (etapa a 23-a): AK Graz — Sturm Durisol 0—0; Vorarlberg — Simmering 6—0; Alpine Donawitz — Voest Linz 1—1; Rapid Viena — Wiener Sport Club 6—1; Austria Salzburg — Austria Wacker 0—0; ASK Linz — Wacker Innsbruck 1—0; Admira Wacker — Eisenstadt 3—0; Austria Klagenfurt — F. C. Vienna 0—0.

Clasament: 1. **Wacker Innsbruck** — 35 p (un joc mai puțin); 2. **Voest Linz** — 33 p; 3. **Austria Wacker** — 32 p.

GRECIA (etapa a 26-a): A.E.K. — P.A.O.K. 0—0; Ethnikos — Aris 0—0; Olympiakos Pireu — Kalamaria 3—2; Heraklis — Apollon 4—2; Larissa — Panathinaikos 2—2; Panahaiki — Serrai 3—0; Kavala — Fostir 1—0; Olympiakos Nicosia — Panionios 4—1; Aegaleo — Olympiakos Volos 1—0.

Clasament: 1. **Olympiakos Pireu** — 46 p; 2. **Panathinaikos** — 41 p; 3. **Aris** — 39 p.

Redacția și administrația: București, str. Vasile Conta nr. 16; telefoane: centrala 11.10.05, secția corespondenți 11.51.09, interurban 72 și 286; telex: sportrom buc. 180, Tiparul I. P. „Informația", București 40.368

PROLETARI DIN TOATE ȚĂRILE, UNIȚI-VĂ!

Sportul

ZIAR AL CONSILIULUI NAȚIONAL PENTRU EDUCAȚIE FIZICĂ ȘI SPORT

ANUL XXX — Nr. 7737 | 4 PAGINI 30 BANI | Miercuri 10 aprilie 1974

Bibl... Târgu-Mureș

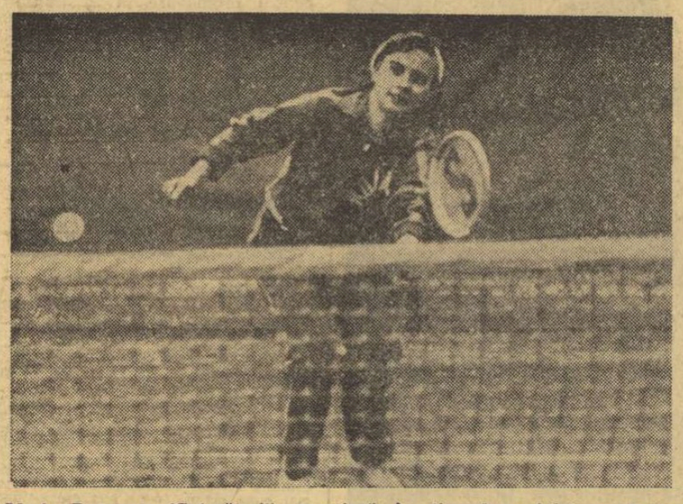

Maria Romanov *(Cutezătorii), surprinsă în timpul meciului cu* Doina Ionescu

400 DE CONCURENȚI LA „CRITERIUL DE PRIMĂVARĂ" LA TENIS

Zona Cotrocenilor — cu terenurile devenite atît de familiare din parcul Progresul cu cele mai noi de la Școala sportivă nr. 3, cărora trebuie să le adăugăm suprafețele de joc de la Tenis-club — a fost luată în stăpînire, de la începutul acestei săptămîni, de peste 400 de sportivi din Capitală și din țară. Primul concurs de tenis în aer liber al sezonului — „Criteriul de primăvară" — a reușit să stabilească această adevărată performanță, astfel că din punct de vedere al numărului, dar și al calității jocurilor, asistăm la un adevărat festival al tenisului.

Dornici să-i vadă evoluînd pe zgură pe tenismanii noștri fruntași, numeroși spectatori au venit la Progresul chiar din prima zi a întrecerii. N-au regretat pentru că **Toma Ovici** — deși a avut în față, în primul tur, un adversar inferior cel puțin cu o clasă — a demonstrat că începe sezonul în țară bine pregătit. El l-a întrecut cu **6—1, 6—1** pe colegul său de club Al. Cruceanu.

Speranța clubului „Cutezătorii", **Maria Romanov**, a reușit o performanță meritorie, eliminînd-o în turul II pe recenta cîștigătoare a concursului de selecție la grupa 15—16 ani, Doina Ionescu. Romanov a cîștigat cu 6—3, 6—2.

Rezultate seniori, turul II: V. Marcu (Dinamo) — I. Casapu (Jiul Petroșani) 6—2, 6—2; I. Santei (Dinamo) — A. Fodor (Mureșul Tg. Mureș) 6—1, 6—4; C. Popovici (Steaua) — R. Popescu (C.S.U. Constr.) 6—2, 6—1; **senioare, turul I:** Mariana Nunweiller (Dinamo Brașov) — Ana Breda (Mureșul) 6—1, 6—0; Ecaterina Roșianu (Progresul) — Vera Dudaș (Mureșul) 6—3, 6—0; Vera Rado Pura (Poli Cluj) — Georgeta Groza (Electrica Timișoara) 6—2, 6—3; **juniori 15—16 ani, turul II:** A. Dîrzu (Progresul) — C. Predescu (Progresul) 6—3, 6—5; S. Zaharia (Dinamo București) — I. Rakoși (Progresul) 6—3, 6—2; S. Iovănescu (Progresul) — F. Marin (Progresul) 6—3, 6—2; **junioare 15—16 ani, turul II:** Elena Jecu (Sănătatea Oradea) — Camelia Panait (Dunărea Galați) 6—0, 6—1; Lunela Orășanu (Constr. Huned.) — Nicoleta Constantin (Progresul) 6—0, 6—1.

Ion GAVRILESCU

Agenda ACTIVITĂȚII SPORTIVE DE MASĂ

ÎNTRECERI ÎN JUDEȚUL GALAȚI

● Peste 1 200 de tineri și tinere din **municipiul Tecuci** au fost prezenți la o întrecere de cros organizată de **Consiliul municipal al sindicatelor și Comitetul municipal al U.T.C.** La fete a cîștigat **Mariana Apreotesei,** iar la băieți, **Toader Marin.**

● La Galați a avut loc **Crosul ucenicilor,** la startul căruia au fost invitați tineri salariați de la **Întreprinderea mecanică navală, Combinatul siderurgic, Întreprinderea de construcții siderurgice.** S-au impus **Ion Șeitan** și **Ion Manolache,** precum și **Viorica Ispas.**

● În organizarea clubului sportiv **Dunărea,** pe faleza gălățeană s-a desfășurat un concurs de ciclism, pe primul loc situîndu-se **M. Drăgan** la juniori mici și **Paul Lupu** la juniori mari (ambii de la Dunărea).

T. SIRIOPOL și D. ALDEA — coresp.

CONFERINȚA CADRELOR DIDACTICE CARE PREDAU EDUCAȚIA FIZICĂ ÎN JUDEȚUL TIMIȘ

Simbătă a avut loc la Timișoara consfătuirea cadrelor didactice care predau educația fizică în județul Timiș. Lucrările s-au desfășurat în spiritul prevederilor Hotărîrii Plenarei C.C. al P.C.R., cu privire la dezvoltarea continuă a educației fizice și sportului. S-a apreciat că, deși rezultatele activităților sportive școlare sînt mai bune în ansamblu față de anul precedent, ele au fost totuși nesatisfăcătoare. În încheiere a luat cuvîntul tovarășul **Mihai Telescu,** prim-secretar al Comitetului județean Timiș al P.C.R., care a făcut o amplă analiză a tuturor condițiilor de îmbunătățire a activității de educație fizică și sport în rîndul școlarilor.

P. ARCAN, coresp. județean.

„ZIUA PREȘEDINȚILOR"

De curînd s-a desfășurat **„Ziua președinților"** asociațiilor sportive meșteșugărești „Voința" din București. În programul acțiunii au figurat o informare privind desfășurarea „Cupei tineretului", ediția de iarnă la care au participat 2 400 de tineri cooperatori, adoptarea unui plan de măsuri pentru buna desfășurare a întrecerilor ediției de vară a aceleiași competiții și a complexului polisportiv „Sport și sănătate", precum și definitivarea regulamentului de întrecere între asociațiile sportive ale cooperației meșteșugărești bucureștene pe anul 1974. În cadrul ediției de vară a „Cupei tineretului", asociațiile sportive respective și-au luat angajamentul să angreneze în întreceri peste 6 000 de participanți.

SPORT LA 70 DE ANI...

Întotdeauna alăturăm noțiunii de sport imaginea practicării lui de către copii, adolescenți și oameni în floarea vîrstei. Dar aspectele surprinse cotidian în cadrul Teniscubului bucureștean infirmă această părere.

„Într-adevăr, pe lîngă numărul mare de tineri care vin să practice tenisul la noi (anul trecut au fost peste 1000 de copii) — ne spune antrenorul **Günther Bosch — pot fi întîlniți, deseori, și sportivi a căror vîrstă este între 50 și 70 de ani. Sînt, de obicei, membrii cotizanți ai clubului, prezenți pe cele 11 terenuri ale bazei noastre, în funcție de timpul lor liber și de programările interne. Pentru ei se organizează deseori campionate de casă care se bucură de un deosebit interes.**

E încă o dovadă a spiritului competitiv care ne caracterizează indiferent de vîrstă, e o lăudabilă replică dată sedentarismului".

R. C. POP, coresp.

Năstase (dreapta) șutează puternic, de la distanță, la poarta lui O.F.K. Belgrad Foto: Vasile BAGEAC

IERI, DUPĂ-AMIAZĂ, PE STADIONUL STEAUA

UN PLĂCUT SPECTACOL FOTBALISTIC: STEAUA — O. F. K. BELGRAD 2-2 (1-0)

Pe terenul de fotbal de la Complexul sportiv Steaua s-a desfășurat ieri după-amiază, un atractiv cuplaj fotbalistic.

La ora 15, pe excelentul gazon al acestei arene sportive și-au făcut apariția cîteva din fostele glorii ale puternicelor cluburi bucureștene Steaua și Dinamo. I-am revăzut și aplaudat, împreună cu cei aproximativ 30 000 de spectatori prezenți în tribune, pe Apolzan, Onisie, Constantin, Victor Dumitrescu, Zavoda I și II, Jenei, Tătaru I, Cacoveanu, Ivănescu, Hălmăgeanu, Staicu etc. (la Steaua), pe Nunweiller III și fratele său mai mic Nunweiller IV, Vasile Alexandru, Octavian Popescu, Szöke, Ene I, Dragomir, Ițu, Eftimie, Popa (la Dinamo). Am admirat încă o dată acuratețea stopurilor și driblingurilor, precizia paselor și tăria șuturilor asilor de ieri ai fotbalului nostru, azi încărunțiți sub povara anilor, dar cu inima bătînd la fel de puternic pentru sportul pe care l-au îndrăgit atît de mult și căruia i-au dăruit întreaga lor viață.

La ora 16 au intrat, apoi, pe teren formațiile actuale ale cluburilor Steaua București și O.F.K. Belgrad: **Coman — Sătmăreanu, Smarandache, Sameș, Nae Ionescu — Iovănescu, Dumitru — Ion Ion, Răducanu, Iordănescu, Năstase** și, respectiv, **Borota, —Bojovici, Jokici, Stojanovici, Mesanovici — Djujici, Kresici, — Turudija, Zec, Ștefanovici, Stevanovici.**

Steaua a început foarte bine jocul. Dumitru (reintrat în formația sa după o absență de aproape trei săptămîni) dirijînd acțiunile ofensive ale echipei sale, care domină cu autoritate un adversar preocupat îndeosebi de apărare. Cornerele la poarta lui Borota se succed la intervale de timp foarte scurte, dar rămîn fără rezultat. Prima mare ocazie de gol este ratată de Năstase în min. 6, aflat la numai 3—4 m de poarta adversă. Șutul său a fost însă imprecis. Atacanții militari combină destul de frumos pînă în preajma careului de 16 m al formației O.F.K., dar de fiecare dată greșesc pasa decisivă. După o jumătate de oră de joc, Tătaru îl înlocuiește pe Dumitru, încă nerefăcut complet, și Steaua continuă să evolueze bine în cimp, fără să găsească însă cheia deschiderii apărării oaspeților, bine grupați în preajma suprafeței lor de pedeapsă. Abia în min. 39, Marcel Răducanu ajunge într-o excelentă poziție de șut și cînd toată lumea credea că, în sfîrșit, atacantul militar va expediia balonul în poartă, acesta preferă încă un dribling și ocazia este irosită.

În ultimele 5 minute ale primei reprize, fazele de gol alternează cu repeziciune la ambele porți. Mai întîi ratează Stefanovici (reluare cu capul pe lîngă poartă), apoi Ion Ion (șut în portar de la circa 5—6 m),

Laurențiu DUMITRESCU

(Continuare în pag. a 3-a)

Trăgătorii clubului Steaua au cîștigat „Cupa primăverii" la tir

Mircea Antal (I. E. F. S.) — 400 p la armă liberă 40 focuri culcat!

Ieri după-amiază s-a încheiat, pe poligonul Tunari din Capitală, tradiționala întrecere de inaugurare a sezonului de tir în aer liber, „Cupa primăverii". O competiție reușită, cu cîteva rezultate de valoare — cum au fost, de pildă, cele de la pistol viteză (**C. Ion 593 p — nou record republican**) și armă liberă calibru redus 40 focuri culcat (**M. Antal — 400 p din tot atîtea posibile**) — și cu un mare număr de participanți. Trofeul a revenit clubului Steaua, care la majoritatea probelor a obținut cele mai multe locuri fruntașe.

La ultimele probe, concurenții s-au străduit să-și înscrie în palmares cifre valoroase și mulți dintre ei au și reușit. În fruntea acestora se situează **Mircea Antal,** de la I.E.F.S., care la armă liberă calibru redus 40 focuri poziția culcat a realizat maximum de punctе — 400! rezultat care a fost obținut pînă acum doar de doi trăgători români. Antal nu a reușit însă să se claseze pe primele trei locuri la totalul celor trei poziții, deoarece a tras mai slab la poziția în picioare și a realizat la 3 × 40 f 1 131 p (la proba de 40 f culcat nu se întocmește clasament). La armă calibru redus și standard, o frumoasă impresie au lăsat și „veteranii" (**Gh. Vasilescu** — cîștigător la două poziții, **T. Coldea,** primul clasat la poziția genunchi și **T. Ciulu** — locul I la 3 × 20 focuri. Dintre femei s-au remarcat, în mod deosebit, dinamovistele **Mariana Feodot** — a dominat proba de 3 × 20 f armă standard — și **Anișoara Matei** — învingătoare detașată la pistol sport.

La talere aruncate din șanț, reprezentanții clubului Steaua au terminat victorioși: Al. Marinescu, la seniori și M. Ispasiu, la juniori.

REZULTATE TEHNICE: armă liberă 40 f picioare: Gh. Vasilescu (Olimpia) 365 p, 2. P. Sandor 365 p, 3. T. Ciulu 364 p (ambii de la Steaua); **40 f genunchi: 1. T. Coldea (Steaua)** 387 p, 2. M. Ferecatu (Dinamo) 384 p, 3. Gh. Vlădan (Steaua) 383 p; **3 × 40 f: 1. Gh. Vasilescu 1 143 p,** 2. M. Ferecatu 1 135 p, 3. T. Ciulu 1 134 p; armă **standard 3 × 20 f — seniori: 1. T. Ciulu 563 p,** 2. T. Coldea 561 p, 3. P. Sandor 561 p; **senioare: 1. Mariana Feodot 571** p (199 p la poz. culcat), 2. Mariana Tomescu 565 p, 3. Magda Borcea 564 p (toate de la Dinamo). La junioare a cîștigat **Eva Olah (Activul Brașov) 553 p,** la juniori — **A. Sarkozi (C.F.R. Arad) 561 p; pistol sport 60 f senioare: 1. Anișoara Matei (Dinamo) 565 p,** 2. Maria Popovici (UTA) 544 p, 3. Olimpia Demetriade (Dinamo) 539 p, la junioare — **Dana Teodorescu** (IEFS) — 547 p, la juniori — **Gh. Csik (U.T.A.) 553 p; pistol viteză juniori 60 f — G. Calotă (IEFS) 580 p; talere aruncate din șanț (100 buc.): 1. Al. Marinescu (Steaua) 93 t,** 2. St. Popovici (Olimpia) 91 t, 3. Em Panduru (Steaua) 88 t, la juniori (50 talere) — **M. Ispasiu (Steaua) 46 t.**

T. RABȘAN

Campionatul național de șah pe echipe

Universitatea București s-a instalat în fruntea clasamentului

Foarte animată, runda a treia nu a consemnat totuși decît două întîlniri decise: **Medicina Timișoara — C.S.U. Brașov** 5½—1½ și **Universitatea București — Medicina Iași** 4½—2½. La egalitate, după dispute destul de prelungite, s-au încheiat meciurile **Mureșul Tg Mureș — C.S.M. Cluj, Politehnica București — I.T. București și Constructorul — Petrolul** (3½—3½).

Dacă pînă aici, rezultatele înregistrate au fost aproximativ cele așteptate, în runda a patra au început să apară micile surprize. Astfel, Universitatea București nu a putut să obțină mai mult decît egalitatea (3½—3½) în întîlnirea cu Politehnica, scăpată anul trecut ca prin urechile acului de la retrogradare (toate cele șapte partide s-au încheiat cu remiză!). Nici Petrolul nu a putut realiza mai mult în fața echipei clujene C.S.M. Egalitatea (3—3) s-a menținut și între formațiile bucureștene I.T.B. și Constructorul, dar aici o partidă s-a întrerupt și de-abia rezultatul acesteia va decide soarta întîlnirii. Surpriza cea mai mare au produs-o jucătorii de la C.S.U. Brașov, care îi conduc cu 3½—2½ (1) pe reprezentanții Medicinei din Iași. Singura întîlnire decisă în runda a patra a fost aceea dintre Medicina Timișoara și Mureșul Tg. Mureș 4½—2½.

Pînă la încheierea celor două partide întrerupte, despre care am vorbit mai înainte, după patru runde clasamentul se prezintă astfel: **Universitatea 7, Petrolul, Medicina Timișoara 6, Constructorul (1), C.S.M., Politehnica 4, I.T.B. (1), Mureșul 3, Medicina Iași (1), C.S.U. (1) 0 puncte.**

Așadar, lupta pentru titlu se anunță mult mai deschisă decît ne așteptam, loturile de care dispun majoritatea echipelor angajate în concurs fiind de forțe aproximativ egale.

Th. NICOARĂ

Citiți în pag. a 3-a rubrica:

UNIVERSITATEA ȘI SPORTUL

din care spicuim: studenții participă cu entuziasm la întrecerile din cadrul „Cupei tineretului"; fișier cu rezultate; viitorii profesori de educație fizică pregătesc un mare ansamblu în cinstea zilei de 1 Mai.

IN TURNEUL DE BASCHET DE LA KOSICE

REPREZENTATIVA DE SENIORI A ROMÂNIEI A DEZVĂLUIT FRUMOASE PERSPECTIVE

● Aprecierile antrenorului Mihai Nedef asupra evoluției echipei naționale ● Agresivitatea în apărare și ritmul rapid al acțiunilor au suplinit handicapul de talie și de gabarit ● Insuficienta rezistență, o „moștenire" de la cluburi ● Nimeni nu este „senator de drept" ● Cernat în selecționata „All Stars"

Fără îndoială, performanța obținută de reprezentativa de seniori a României la tradiționalul turneu internațional de la Kosice este remarcabilă. Aflată la prima sa confruntare din acest an, într-o componență structural modificată față de cea din 1973 și avînd o perioadă de pregătire comună de numai cîteva zile, echipa națională a învins selecționatele Cehoslovaciei (din rîndul căreia nu au lipsit celebrii Zidek, Zednicek, Koos ș.a.), R.S.S. Lituaniene (în frunte cu Paulauskas) și a realizat cel mai spectaculos meci al competiției (aprecierea aparține tehnicienilor și ziariștilor prezenți la Kosice), în fața formației Cubei, medaliată cu bronz la Jocurile Olimpice, campioană a Jocurilor Panamericane, una dintre favoritele campionatului mondial ce se va disputa în acest an, în Porto Rico. Sportivii români s-au clasat pe locul secund, după Cuba și înaintea R.S.S. Lituaniene, Cehoslovaciei, Bulgariei și echipei de juniori a Cehoslovaciei. Deci, un rezultat onorabil, obținut în urma unei comportări pe care antrenorul principal al lotului, MIHAI NEDEF, a caracterizat-o drept promițătoare. Întrebîndu-l, într-o convorbire avută după înapoierea de la Kosice, ce consideră că a determinat buna evoluție a baschetbaliștilor români, maestrul emerit al sportului MIHAI NEDEF ne-a declarat:

„Atu-urile echipei noastre au fost agresivitatea în apărare (zonă-presing, alternată cu om la om) și ritmul rapid al acțiunilor ofensive, datorită cărora s-a putut suplini handicapul de talie și de gabarit față de adversarii întîlniți. Păstrarea în permanență a unui tempo ridicat a impus utilizarea tuturor celor 12 jucători, așa cum cere — de altfel — baschetul modern. În general, apreciez că s-a făcut un bun început în ceea ce privește modelarea evoluției lotului român după cerințele jocului actual care solicită o luptă acerbă sub panouri, pentru urmărire și recuperare, un consum fizic și nervos considerabil în defensivă, devenită impresionant de agresivă, uneori chiar dură. Regula celor 10 faulturi comise într-o repriză nu constituie o îngrădire pentru nici o echipă cu pretenții. Am constatat acest lucru la Kosice, unde toate participantele aveau consemnate cîte 10 greșeli personale încă din prima jumătate a fiecărei reprize".

În continuare, l-am rugat pe prof. MIHAI NEDEF să se refere și la defecțiunile constatate și la ceea ce preconizează pentru viitor.

„Doresc să menționez, ne-a răspuns antrenorul lotului, *că turneul de la Ko-*

D. STĂNCULESCU

(Continuare în pag. a 2-a)

În acțiune Cernat, *jucător spectaculos și eficient* Foto: Dragoș NEAGU

PRIMUL CONCURS INTERNAȚIONAL DE DIRT-TRACK DIN ACEST SEZON

După ce vor lua startul duminică în etapa I a campionatului republican de dirt-track, cei mai buni viteziști ai pistei de zgură din țara noastră vor evolua, alături de alergători valoroși din Ungaria, Cehoslovacia, Bulgaria și Polonia, în primul concurs internațional al anului. Întrecerile se vor desfășura marți 16 aprilie pe pista stadionului Voința din Sibiu. Două zile mai tîrziu, va avea loc la București revanșa întîlnirii internaționale.

VASILE NEMEȚEANU CONDUCE ÎN „CUPA PRIMĂVERII" LA PENTATLON MODERN

● AZI, ÎN PROGRAM, DOUĂ PROBE

Concursul de pentatlon modern dotat cu „Cupa primăverii" a continuat ieri cu cea de a doua probă, scrima. Întrecerea a avut loc în sala clubului Steaua și a oferit dispute interesante, spectaculoase. Organizatorii au stabilit, dat fiind numărul concurenților, că această probă să se desfășoare după formula fiecare cu fiecare, într-un singur tur, valoarea unei victorii fiind de 57 p. La startul probei a fost consemnat abandonul lui Dumitru Spîrlea, liderul întrecerii, oprit de medic de a continua competiția. El a prezentat încă de luni seara o stare febrilă, care s-a accentuat în cursul dimineții de marți, fapt ce a determinat măsura amintită.

Cît privește întrecerea propriu-zisă, aceasta ne-a oferit destule elemente oarecum neașteptate. Mai întîi, succesul realizat de tînărul pentatlonist Vasile Nemeșteanu, de la Olimpia II, care a terminat pe primul loc, înaintea unor sportivi consacrați și cu cărți de vizită evident mai bogate. El a dovedit multă siguranță, a adoptat tactica adecvată în fiecare asalt, repurtînd un succes mai puțin scontat dar pe deplin meritat. Favoritul probei, Constantin Călina, fiind învins de Liviu Pătrașcu, Dan Mitici, Ștefan Cosma și Iosif Galovici, a fost nevoit să se mulțumească cu poziția a doua, evident sub posibilitățile și pretențiile lui. De altfel, trebuie să remarcăm că tinerii pentatliniști, aflați în pregătire pentru „Cupa Prietenia", ce urmează a fi găzduită în acest an de țara noastră, au dovedit și ieri evoluții remarcabile. Liviu Pătrașcu (Șc. sp. 1) și Ștefan Cosma (Universitatea Timișoara II) s-au clasat pe locurile 3—4 ale probei, cu cîte 1 000 p. Dar, iată clasamentul: 1. **Vasile Nemeșteanu** (Olimpia II) 16 victorii — 1 114 p, 2. **Constantin Călina** (Olimpia I) 15 v — 1 037 p, 3—4. **Ștefan Cosma** și **Liviu Pătrașcu** 14 v — 1 000 p, 5—6. **Alex. Naghi** (Olimpia I) și **Iosif Galovici** (Universitatea Timișoara I) 13 v — 943 p. După două probe: **individual — V. Nemeșteanu 2 214 p, C. Călina 2 125 p, St. Cosma 2 098 p; echipe: Olimpia I 6 182 p, Univ. Timișoara I 5 924 p, Olimpia II 4 744 p.**

Constantin Călina (stînga) susținînd un nou asalt în cadrul probei de scrimă de ieri dimineață, în care a ocupat locul al doilea. Cu acest rezultat, Călina deține poziția a doua și după două probe.

Astăzi sînt programate două probe: dimineața, la poligonul Tunari, de la ora 9 — tirul, iar după-amiază, la bazinul de la „23 August", de la ora 17,30 — natația.

RUGBYȘTII JUNIORI AU PLECAT LA HEIDELBERG

Lotul rugbyștilor români, care va participa între **11 și 15 aprilie** la cea de a VI-a ediție a campionatului european, rezervat juniorilor, programat la **Heidelberg** (R. F. Germania), a părăsit ieri Capitala.

Au făcut deplasarea: **Chenan Ebu, Constantin Răileanu, Gabriel Pojar, Iancu Jianu, Vasile Ionescu, Emil Drumea, Teodorin Tudose, Florentin Ion, Adrian Toma, Marin Zafiescu, Florică Murariu, Mircea Jurj, Tudorel Grosu, Vasile Stancu, Romeo Dragu, Mircea Nedelcu, Constantin Lazăr, Victor Anton, Radu Săndoi, George Milcă, Vasile Popescu,** însoțiți de antrenorii **Eduard Denischi, Traian Doiciu** și de medicul **Ion Stavarache.** De asemenea, printre cavalerii fluierului ce vor conduce partide din cadrul C.E., se află și arbitrul **Alexandru Lemneanu.**

TEOFILO STEVENSON DIN NOU LA BUCUREȘTI!

La tradiționalul turneu internațional de box „Centura de aur", care se va disputa la București în perioada 5—12 mai, și-au anunțat participarea și boxerii cubanezi. Din delegația cubaneză vor face parte campionul olimpic *Teofilo Stevenson* și vicecampionul olimpic la categoria semigrea *Gilberto Carrillo.*

ORE DILATATE LA FLACĂRA PASIUNII

— LA CLUBUL DE ŞAH TIMIŞOREAN —

Ştiind că Timişoara este un oraş inundat de verdeaţă la venirea primăverii şi că acest anotimp poposise pe meleagurile bănăţene cu mult înaintea datei cînd ziua egalase noaptea, bucureşteanul — venit şi el dintr-o timpurie şi nefirească anticipare a verii în plin martie — credea că nu va mai găsi la clubul de şah timişorean aceeaşi animaţie ca în timpul iernii. S-a înşelat, însă, pasionaţii sportului minţii văzînd în cîmpul alb-negru o armonie mai atrăgătoare decît explozia coloristică din parcurile ce însoţesc Bega, din cartierele vechiului municipiu. Drept pentru care îşi face autocritica de rigoare şi, pentru a dovedi că nu e formală, dedică aceste rînduri devotaţilor şahului din Timişoara, celor care au înfiinţat clubul şi-i animă activitatea.

Strada Vlad Delamarina nr. 1. O clădire care acum un an şi ceva părea... predispusă la demolare. Acum ea este o gazdă primitoare pentru şahişti, orele de program ale clubului, dilatîndu-se la flacăra pasiunii. Căci ce altceva decît pasiune poate fi perseverenţa cu care preşedintele comisiei judeţene de şah, profesorul doctor docent Pius Brînzeu, *rectorul Institutului de Medicină timişorean, membru corespondent al Academiei R.S.R., a căutat înţelegerea forurilor locale pentru ca şahul să aibă un lăcaş al său? Cu care şi-a aliat trustul local de construcţii pentru ca vechea clădire să nu-şi mai respingă de la intrare vizitatorii. Şi odată intraţi, să-i ademenească, mereu şi mereu, prin căldura unui cămin, prin atmosfera de emulaţie intelectuală, deopotrivă de studiu şi de concurs în faţa meselor de joc. La parter — clubul de şah, deschis tuturor iubitorilor acestei discipline, unde nu de puţine ori omul vine în trecere, „chibiţează" îmbrăcat cu paltonul, ca apoi să-l vezi peste o oră-două aşezat comod la masa de joc, cu ochii nu la ceasul de mînă ci la cel de control... La etaj — secţiile de performanţă ale cluburilor Medicina şi Universitatea. Numitor comun: tabla cu 64 de pătrate şi... pictura, pentru că expoziţia permanentă donată de filiala judeţeană a Uniunii artiştilor plastici şi periodic împrospătată este aci un adiacent firesc al rigorii şi inspiraţiei.*

Ce reprezintă şahul în Timişoara? Ne răspunde Alexandru Ioan, *secretarul clubului Medicina:* „Secţia noastră de performanţă şi-a înscris numele pe tabela de onoare a campionatului feminin pe echipe, cîştigînd în ultimii trei ani titlul naţional, în 1973 obţinînd şi locul III în întrecerea echipelor mixte. Maestra internaţională Gertrude Baumstarck şi maestra Suzana Makai, componente ale echipei mediciniste, au reprezentat şi culorile naţionale. Dar şahul este la Timişoara mai mult decît o întrecere, este o modalitate de a-ţi petrece timpul liber într-un cadru civilizat, într-un mod instructiv şi recreativ. Iată de ce clubul nostru de şah răspunde efectiv unei necesităţi, de ce nu miră pe nimeni că secretarul comisiei judeţene de şah, Zoltan Varodi, este şi un animator al clubului la cei optzeci de ani ai săi, că un concurs pentru şahiştii neclasificaţi (sistem bănăţean, cum îi spune Zoli baci) a reunit 211 concurenţi, dintre care 45 au şi luat categoria a III-a, iar 18 categoria a II-a (marea majoritate tineri), fiind apoi legitimaţi la diverse secţii. Cursurile de iniţiere pentru copii între 8 şi 12 ani sînt o obişnuinţă, iar dacă întîlneşti într-o dimineaţă la club un grup de copii înseamnă că sînt cei recrutaţi de prof. Aurel Jigman — un alt devotat al şahului — în urma cursurilor de iniţiere şi a concursurilor de dezlegări organizate în diferite şcoli. 45 de mese avem la club şi zilnic, între orele 17 şi 22 circuitul este complet. Vă puteţi, deci, imagina, ce va fi la proiectatul simultan cu maestrul internaţional Victor Ciocâltea !".

Paul SLĂVESCU

BASCHET — „CUPA FEDERAŢIEI"

AU SOSIT PRIMII OASPEŢI: JUCĂTORII DE LA R.T.I. MINSK

De vineri pînă duminică, Sala sporturilor din Cluj găzduieşte tradiţionalul turneu internaţional de baschet masculin **„Cupa federaţiei"**, competiţie ajunsă la ediţia a V-a. Aşa cum am mai anunţat, la întreceri iau parte reprezentativele de seniori ale **României, Ungariei** şi **R.F. Germania**, precum şi echipa sovietică **R.T.I. Minsk**, participantă la campionatul unional.

Primii oaspeţi sosiţi în ţara noastră sînt sportivii sovietici care au aterizat — ieri — pe aeroportul internaţional Otopeni, şi care, în cursul după-amiezii, au şi plecat tot cu avionul, la Cluj. R.T.I. Minsk a deplasat cel mai bun lot, alcătuit din (între paranteze, înălţimea): **Vladimir Kravcenko** (2,14), **Feodor Artemenko** (2,04), **Pavel Belikov** (2,00), **Vladimir Krisevici** (1,99), **Aleksandr Popkov** (1,97), **Viktor Guzic** (1,95), **Nikolai Kasniţki** (1,92), **Konstantin Şereveria** (1,88), **Ghenadi Titkov** (1,86) şi **Evgheni Kovalev** (1,85). Antrenor emerit: **Ivan Panin**.

Selecţionata R.F. Germania este aşteptată în cursul zilei de azi în Capitală, de unde va pleca la Cluj, iar cea a Ungariei va sosi direct în oraşul gazdă, joi dimineaţă.

A REÎNCEPUT DIVIZIA B

În prima etapă a celui de al patrulea tur (ultimul) al diviziei B la baschet, au fost înregistrate următoarele rezultate:

MASCULIN: Sănătatea Satu Mare — Unirea Dej 79—46 (37—22), C.S.M. Iaşi — Politehnica Iaşi 56—86 (34—41), Medicina Tg. Mureş — Mureşul Tg. Mureş 86—61 (34—27) — derbyul mureşan a revenit din nou studenţilor, care s-au distanţat în repriza secundă. Cele mai multe puncte: Ţedula 37, Bencze 25 pentru Medicina, respectiv Covaci 19; U.M. Timişoara — C.S.U. Braşov 49—72 (21—36), I.E.F.S. II — Universitatea Bucureşti 51—33 (26—19) — cele mai multe puncte: Safar 12, Catincescu 10 pentru I.E.F.S. II, respectiv Cristea 14, Kiselevschi 10; A.S.A. Bucureşti — Arhitectura 65—45 (27—24) — cele mai multe puncte: Neagu 12, Banu 10 pentru A.S.A., respectiv Opric 10, Botez 9; Voinţa Bucureşti — Progresul Bucureşti 74—58 (38—24) — cele mai multe puncte: Bîrsan 26 pentru Progresul; Mine Energie — P.T.T. Bucureşti 65—57 (36—22), Voinţa Tulcea — A.S.A. Bacău 52—68 (24—26), Olimpia Sibiu — Ştiinţa Mediaş 69—67 (49—33).

FEMININ: Universitatea Bucureşti — I.E.F.S. II 47—35 (24—19), Rapid Deva — Universitatea Craiova 54—49 (25—22), Ştiinţa Mediaş — Metalul Salonta 48—66 (23—38), Medicina Bucureşti — Arhitectura 31—48 (15—25) — cele mai multe puncte: Costăchescu 9, Dumitru 7 pentru Arhitectura, respectiv Georgescu 9, Cîrje 8; Ştiinţa Sf. Gheorghe — Inst. Pedagogic Tg. Muneş 34—53 (26—31).

Rezultatele au fost transmise de corespondenţii **P. Comşa, D. Denghel, C. Creţu, C. Albu, I. Ionescu, Gh. Briotă, R.C. Pop, Z. Rişnoveanu, I. Simion, Dumitru Diaconescu, I. Toth.**

TURNEUL DE LA KOSICE

(Urmare din pag. 1)

sice a constituit, în primul rînd, un test pentru toţi jucătorii şi că rezultatul testului îl consider pozitiv atît pentru că a reliefat dorinţa de afirmare a sportivilor, încadrarea lor într-o atmosferă de muncă şi disciplină, acceptarea cu convingere a eforturilor sporite la antrenamente şi în cursul întîlnirilor, cît şi pentru că a scos în evidenţă unele carenţe. Cea mai importantă deficienţă consider că este insuficienta rezistenţă în regim de ritm alert, cu efecte imediate şi concrete asupra puterii de concentrare în apărare şi eficienţei aruncărilor la coş. Această es-

La încheierea turneului de la Kosice, Comisia tehnică a competiţiei a selecţionat următoarea echipă sub denumirea „All Stars": **U. Herrera, Chappe** (Cuba), **Paulauskas** (R.S.S. Lituaniană), **Koos** (Cehoslovacia-seniori), **Cernat** **(România).** Bravo, Cernat !

te, din păcate, o „moştenire" a manierei în care se fac antrenamentele la cluburi şi sînt susţinute partidele din campionatul republican. În plus, s-a observat — uneori — lipsă de coeziune, fapt inerent dacă ţinem seama că perioada de pregătire comună a durat numai cîteva zile. Dar, să nu uităm că „momentul Kosice" a fost doar un debut şi că în luna aprilie reprezentativa română va mai susţine două examene: primul chiar în această săptămînă cu prilejul „Cupei federaţiei", celălalt între 23 şi 28, la „Marele premiu al oraşului Sofia". Ambele turnee constituie ocazii de a face noi verificări, de a ne lămuri asupra posibilităţilor reale ale fiecărui jucător. În acest sens, este bine să se ştie că lotul va suferi modificări în funcţie de capacitatea manifestată de fiecare component al lui şi că nimeni nu este „senator de drept". Valoarea, seriozitatea în pregătire şi dăruirea în timpul meciurilor sînt singurele argumente care aduc selecţionarea în reprezentativa de baschet a României".

S-AU ÎNCHEIAT ÎNTRECERILE DIVIZIEI B LA VOLEI

Duminică s-a disputat ultima etapă a campionatelor Diviziei B de volei. Iată rezultatele înregistrate:

MASCULIN: Unirea Tricolor Brăila — Politehnica Iaşi 1—3, Aurora Bacău — Relonul Săvineşti 3—1, C.S.U. Piteşti — C.S.M. Suceava 3—0, C.S.M. Delta Tulcea — Locomotiva Bucureşti 3—0, Electra Bucureşti — Farul Constanţa 3—0, Medicina Bucureşti — Confecţia Bucureşti 2—3, Exploratorul Caransebeş — Corvinul Hunedoara 3—1, C.S.U. Braşov — Petrolul Ploieşti 3—0, Voinţa Alba Iulia — Electroputere Craiova 1—3, Industria sîrmei C. Turzii — Medicina Timişoara 2—3, Alumina Oradea — Foresta Arad 3—0 (neprezentare), Silvania Şimleul Silvaniei — C.F.R. Cluj 3—1.

FEMININ: C.S.U. Galaţi — Confecţia Bucureşti 3—0, Universitatea Iaşi — Ceahlăul P. Neamţ 3—2, Voinţa Craiova — Drapelul roşu Sibiu 3—1, Dacia Piteşti — I.G.C.M. Braşov 3—1, Corvinul Deva — Medicina Tg. Mureş 3—0, Voinţa M. Ciuc — Voinţa Braşov 3—0, C.S. Zalău — Medicina Timişoara 1—3, Viitorul Bucureşti — Universitatea Braşov 3—2, C.P.B. — Spartac Bucureşti 3—1, Progresul — Flacăra roşie Bucureşti 3—1, Tomistex Constanţa — Ştiinţa Bacău 0—3, Voinţa Oradea — Constructorul Arad 0—3 (neprezentare).

(Rezultatele ne-au fost comunicate de corespondenţii: **V. Săndulescu, M. Marin, M. Bonţoiu, V. Paşcanu, I. Jura, C. Ştefănescu, Tr. Tudose, Gh. Arsenie, I. Ghişa, P. Ţonea, C. Filipescu, C. Gruia, N. Magda, P. Comşa, I. Iancu, N. Costin**).

★

Cele patru serii ale campionatului masculin au fost dominate de formaţiile **C.S.M. Suceava** şi **Politehnica Iaşi** (seria A), **Delta Tulcea** şi **Electra Bucureşti** (seria B), **Petrolul Ploieşti** şi **C.S.U. Braşov** (seria C), **Alumina Oradea** şi **Silvania Şimleul Silvaniei** (seria D). Aceste echipe vor participa în continuare la lupta pentru promovare în Divizia A. Astfel, în 21 şi 28 aprilie sînt programate semifinalele: **Politehnica Iaşi — Petrolul Ploieşti, C.S.U. Braşov—C.S.M. Suceava, Silvania Şimleul Silvaniei — Delta Tulcea** şi **Electra Bucureşti — Alumina Oradea** (meciuri tur şi retur). Învingătoarele acestor duble întîlniri vor participa la turneul final, programat în perioada 14—16 mai, în urma căruia se vor stabili cele două formaţii ce vor activa în sezonul următor în Divizia A.

La fete, au obţinut dreptul de a participa la semifinale, programate la aceleaşi date, echipele **C.S.U. Galaţi** şi **Universitatea Iaşi** (seria A), **Spartac Bucureşti** şi **Universitatea Bucureşti** (seria B), **Voinţa Braşov** şi **Voinţa M. Ciuc** (seria C), **Corvinul Deva** şi **Medicina Tg. Mureş** (seria D). Semifinalele programează următoarele întîlniri: **Universitatea Iaşi—Voinţa Braşov, Voinţa M. Ciuc — C.S.U. Galaţi, Medicina Tg. Mureş — Spartac Bucureşti** şi **Universitatea Bucureşti — Corvinul Deva** (meciuri tur şi retur). Cîştigătoarele participă la turneul final pentru promovare în A. Conform regulamentului, au retrogradat din divizie formaţiile C.S.U. Piteşti, Confecţia Bucureşti, Exploratorul Caransebeş, C.F.R. Cluj (masculin); Tomistex Constanţa, Viitorul Bucureşti, I.G.C.M. Braşov şi Voinţa Oradea (feminin).

Blocaj reuşit al jucătorilor de la Confecţia la atacul lui Băcăuanu *(Medicina)* Foto: S. BAKCSY

DIN TOATE SPORTURILE

ATLETISM La Ploieşti s-a încheiat zilele trecute cea de-a II-a ediţie a „Cupei speranţelor", competiţie rezervată elevilor din şcolile generale din Ploieşti şi comunele subordonate. Anul acesta la întreceri au participat peste 600 de elevi din 35 de şcoli. Desfăşurată în trei etape (la 24 şi 31 martie şi 7 aprilie), „Cupa speranţelor" s-a bucurat de un succes deosebit şi a făcut o frumoasă propagandă atletismului în rîndul şcolarilor ploieşteni. Cîteva dintre şcolile evidenţiate: Liceul Mihai Viteazul, Şcoala generală 8, Şcoala generală din comuna Bucov, Şcoala generală 6. Celor mai bune echipe le-au fost oferite premii în echipament sportiv din partea Consiliului municipal pentru educaţie fizică şi a Consiliului municipal al organizaţiei pionierilor.

CĂLĂRIE. Sîmbătă şi duminică, pe baza hipică din Calea Plevnei se va desfăşura „Cupa Steaua" la călărie, competiţie cu care se deschide noul sezon. Întrecerile cuprind probe de dresaj şi obstacole şi vor aduce la start sportivi (seniori şi juniori) de la cluburile bucureştene Steaua, Dinamo şi Olimpia. Tot sîmbătă şi duminică se organizează şi un concurs de selecţie pentru lotul naţional de obstacole.

HANDBAL Următoarea etapă a diviziei A de handbal se va desfăşura după următorul program: FEMININ, Seria I: **Confecţia — I.E.F.S.** (sîmbătă, de la ora 17.30, pe terenul Tineretului), **Voinţa Odorhei — Mureşul Tg. Mureş, Rulmentul Braşov — Universitatea Bucureşti** (ambele meciuri — duminică): Seria a II-a: **Universitatea Iaşi — C.S.M. Sibiu, Universitatea Timişoara — Textila Buhuşi** şi **Constructorul Timişoara — Rapid Bucureşti** (toate meciurile — duminică). La masculin etapa a III-a programează duminică un singur joc: **C.S.M. Reşiţa — Minaur Baia Mare**, celelalte cinci partide fiind amînate pentru ziua de joi, 18 aprilie.

JUDO. Sîmbătă şi duminică vor avea loc în sala Progresul din Capitală întrecerile campionatului municipal rezervat copiilor la cele trei categorii de vîrstă: 9—11, 12—13 şi 14—15 ani. Şi-au anunţat participarea peste 100 de concurenţi de la cluburile şi asociaţiile sportive bucureştene, printre care **Metalul, Şc. sp. 1** şi **2, Şc. sp. Energia, Olimpia** şi **Flacăra roşie**. Zonele campionatelor republicane individuale ale copiilor sînt programate în zilele de 20 şi 21 aprilie la Timişoara, Municipiul Gheorghe Gheorghiu-Dej şi Bucureşti ● **LA SIBIU** se vor desfăşura săptămîna viitoare (16—18 aprilie) **confruntările finale ale campionatului şcolilor sportive. S-au calificat** pentru această competiţie 8 echipe de juniori mari şi tot atîtea de juniori mici. Printre formaţiile finaliste sînt cele ale **Şc. sp. Energia, Şc. sp. 1** şi **2 Bucureşti, Şc. sp. Viitorul Piteşti, Viitorul Timişoara** şi **Şc. sp. Unirea Iaşi** ● **LA SFÎRŞITUL LUNII**, în zilele de 27 şi 28 aprilie, la Timişoara, vor avea loc **finalele campionatelor republicane individuale universitare**. Pentru desemnarea finaliştilor, studenţii bucureşteni îşi vor disputa întîietatea în ziua de 12 aprilie, în sala I.E.F.S.

Cum am cîştigat, cum am pierdut!

SPORTIVII DESPRE EI ÎNŞIŞI, DESPRE VICTORIILE ŞI ÎNFRÎNGERILE LOR

BASCHET: GABRIELA CIOCAN (Politehnica):

„REPLICA ECHIPEI I.E.F.S. — O SURPRIZĂ NEPLĂCUTĂ!"

Cu toate că mai sînt de disputat încă patru etape, actuala ocupantă a locului I în campionatul feminin de baschet — Politehnica Bucureşti — este virtuală cîştigătoare a titlului, avînd un avans de 5 puncte. Iată opinia Gabrielei Ciocan, una din jucătoarele de bază ale echipei, în legătură cu recent disputatul turneu de la Timişoara:

„Eram foarte sigură că acest turneu va fi hotărîtor pentru noi, deoarece urma să întîlnim principalele noastre adversare: I.E.F.S. şi Voinţa. N-aş putea spune că am avut un program special de pregătire în vederea acestor meciuri, antrenamentele desfăşurîndu-se normal. Ca să obţinem din nou titlul, ne trebuiau cel puţin două victorii. De aceea, am abordat fiecare întîlnire cu toată seriozitatea şi, totuşi, cu o oarecare prudenţă, mobilizîndu-ne la maximum, respectînd întocmai indicaţiile antrenorului Grigore Costescu, care şi-au dovedit şi de această dată eficienţa. Sinceră să fiu, menţinerea dreptului de a juca în C.C.E., unde, sper să reedităm bunele evoluţii din anul acesta, ne-a fost facilitată, după părerea mea, şi de replica modestă primită din partea echipei I.E.F.S. care, a constituit, pentru mine, o surpriză neplăcută".

JUDO: IONEL LAZĂR (Dinamo Bucureşti):

„NU AM RISCAT INUTIL!"

La finalele republicane individuale de judo ale seniorilor, desfăşurate sîmbătă şi duminică în Capitală, dintre toţi cei 6 campioni de anul trecut, numai dinamovistul bucureştean **Ionel Lazăr** şi-a păstrat titlul.

„De fapt toate victoriile pe care le-am obţinut la aceste finale — fără a fi lipsit de modestie — trebuie să spun că le aşteptam. În timp ce mulţi dintre judoka (în total 29), aflaţi în luptă la categoria mea — mijlocie — aveau mari emoţii înainte de a intra pe salteaua de concurs — unii nu reuşeau să le ascundă cîtuşi de puţin, — eu eram foarte liniştit. Pînă nu de mult căutam în fiece moment să finalizez procedeele tehnice pentru a obţine ippon-ul, chiar dacă trebuia să risc. Mi-am dat seama însă că aveam o tactică greşită. Iată de ce, de atunci, urmăresc pas cu pas doar victoria. Asta nu înseamnă că ocolesc ocaziile favorabile de a cîştiga înainte de limită. Chiar la aceste finale din cele cinci partide pe care le-am susţinut, de trei ori am ieşit victorios prin ippon. Să precizez însă, niciodată n-am riscat. Sper că voi fi selecţionat în lotul pentru apropiatele campionate europene de la Londra. Adoptînd aceeaşi tactică voi încerca obţinerea unui rezultat cît mai bun".

CICLISM: COSTEL VIZITIU (Brăila):

„ÎN CLIPA DECISIVĂ, NU MI-AM PIERDUT CUMPĂTUL!"

Un merituos cîştigător al primei etape în cursa juniorilor mari a **„Cupei oraşelor", Costel Vizitiu**, ne-a prezentat astfel succesul său:

„Am aşteptat cu deosebită nerăbdare această frumoasă şi dificilă competiţie. Cu speranţa unei bune comportări, atît eu cît şi ceilalţi elevi ai antrenorului Mihail Simion, am alergat mulţi kilometri, conştienţi că numai o pregătire superioară poate aduce roade bogate. Şi, după cum mă aşteptam, întrecerea de sîmbătă a fost deosebit de dîrză, toţi concurenţii vizînd o cît mai bună clasare în prima zi. M-am menţinut permanent în plutonul prim. Nu am atacat imediat, ceilalţi mă suspectau, ştiau că sînt un bun sprinter. Am calculat în final momentul, mergeam bine, cînd piciorul mi-a scăpat din raptrapă (datorită neglijenţei mele). Atunci a fost clipa decisivă, adversarii credeau că am rămas. Dar, nu mi-am pierdut cumpătul şi, cu un ultim efort, am reuşit să trec primul. Succesul meu, coroborat cu victoria pe echipe, mă bucură, dar, ştiu, mă şi obligă în viitor".

HANDBAL: IRENE OANCEA (Rulmentul Braşov):

„PUTEAM SĂ ÎNVINGEM CONFECŢIA!"

În cadrul celei de a II-a etape a diviziei A de handbal feminin, jocul **Confecţia — Rulmentul Braşov** a oferit spectatorilor o interesantă evoluţie a scorului, ambele formaţii conducînd, pe rînd, victoria revenind în cele din urmă echipei bucureştene, cu 13—9. La încheierea partidei am solicitat jucătoarei **Irene Oancea**, căpitanul team-ului braşovean, o scurtă declaraţie.

„De la bun început vreau să subliniez că puteam învinge Confecţia! În prima parte a meciului atacul nostru a funcţionat mai bine şi dacă apărarea se dovedea la fel de inspirată era posibil să ne detaşăm la 2—3 goluri şi să luăm o opţiune pentru victorie. N-a fost, însă, aşa! În apărare ne-am grăbit, am urmărit mai mult intercepţiile şi atunci cînd am reuşit să le realizăm am ratat copilăreşte din poziţii cum nu se poate mai favorabile. Antrenorul nostru Fr. Lechner n-a fost supărat de acest eşec, pentru că — aşa cum probabil ştiţi — Rulmentul are în momentul de faţă o garnitură nouă, cu multe jucătoare tinere, lipsite de experienţă. Meciul cu Confecţia ne-a dovedit că putem emite, totuşi, pretenţii în momentul în care ne vom omogeniza şi cînd tinerele noastre colege vom acumula puţină experienţă".

RUGBY

CLASAMENTUL DIVIZIEI A

1.	STEAUA	14	12	1	1	261: 82	39
2.	Gr. Roşie	13	11	1	1	164: 77	36
3.	Farul	14	9	2	3	178: 61	34
4.	„U" Timişoara	14	7	3	4	115: 96	31
5.	„Poli" Iaşi	14	6	2	6	94:124	28
6.	Agronomia	14	6	1	7	95:183	27
7.	Dinamo	14	5	2	7	122:101	26
8.	Sp. studenţesc	13	5	1	7	109:106	24
9.	Gloria	14	5	0	9	83:126	24
10.	Ştiinţa	14	4	2	8	88:154	24
11.	C.S.M. Sibiu	14	3	3	8	94:132	23
12.	Chimia	11	5	1	5	95:103	22
13.	Vulcan	14	4	0	10	55:139	21*)
14.	Rulmentul	13	3	1	9	70:139	20

*) Echipa Vulcan a fost penalizată cu un punct pentru o neprezentare în „Cupa Federaţiei".

Menţionăm că printr-o hotărîre a comisiei de disciplină jucătorii **Dumitru, Muşat şi Marica** — toţi trei de la Farul — rămîn suspendaţi pe 4 etape (începînd cu data de 7 aprilie). În consecinţă, **în meciul Steaua — Farul, rezultatul real este de 4—0** (deci nu 13—9), deoarece echipa constănţeană — ignorînd dispoziţiile federaţiei — a folosit în acest meci jucătorii suspendaţi amintiţi mai sus.

REZULTATE DIN DIVIZIA B

Duminică s-a jucat o etapă „plină" în Divizia B de rugby, dîndu-se startul şi în seriile a III-a şi a IV-a. Iată rezultatele primite de la corespondenţii noştri: **seria I**: Politehnica—Constructorul 0—33, Tînărul Petrolist — Petrochimistul Piteşti 6—15, A.S.E. — Olimpia 3—15, Aeronautica — Dunărea Giurgiu 6—3; **seria a II-a**: Albatros Eforie Sud — Portul Constanţa 10—18, Dacia — Constructorul 4—0, Cimentul Medgidia — C.F.R. 11—4, I.T.C. — Chimia II Năvodari 0—4; **seria a III-a**: Agronomia Iaşi — Constructorul Buzău 0—7, U.R.A Tecuci — Minerul Gura Humorului 0—3, C.S.M. Suceava — Ancora Galaţi 30—3; **seria a IV-a**: Precizia Săcele — Electroputere Craiova 43—0, C.F.R. Braşov — Minerul Lupeni 38—7, Dacii I.P.A. Sibiu — Ştiinţa II Petroşani 13—0.

Corespondenţi: **O. Bălţeanu, P. Enache, G. Toma, C. Popa, N. Teodorescu, V. Diaconescu, V. Boroş, C. Alexa, V. Secărean, I. Boţocan.**

DE ASTĂZI, LA BAZINUL „23 AUGUST"

CAMPIONATELE REPUBLICANE ALE SĂRITORILOR ÎN APĂ

Desfăşurată pînă acum pe plan local, activitatea internă a săritorilor de la trambulină este încununată prin disputarea finalelor campionatelor republicane în bazin acoperit, programate — începînd de astăzi, pînă în ziua de miercuri 17 aprilie — în Capitală. Vor lua parte copii, juniori şi seniori ai formaţiilor Progresul şi clubul sportiv Şcolarul Bucureşti, Crişul Oradea, Şcoala sportivă şi Independenţa Sibiu, C.S.M. Cluj.

Bazinul „23 August" va găzdui întrecerile după următorul program: **astăzi** (salturi de la trambulina de 1 m băieţi şi platformă fete) şi **vineri** (trambulină fete şi platformă băieţi) — **campionatul juniorilor; sîmbătă** (salturile de la trambulina de 1 m), **duminică** (trambulină băieţi şi platformă fete) şi **luni** (trambulină fete şi platformă băieţi) — **campionatul copiilor; marţi 16** (trambulină băieţi şi platformă fete) şi **miercuri 17 aprilie** (trambulină fete şi platformă băieţi) — **campionatul seniorilor.**

Orele de desfăşurare a reuniunilor: în fiecare zi de la ora 9 şi de la ora 16.

ÎN PRIMUL CONCURS DE CANOTAJ AL ANULUI

„CUPA STEAUA" LA FOND A REVENIT ORGANIZATORILOR

Primăvara, capricioasă ca de obicei, a adus totuşi canotorilor posibilitatea de a ieşi la lucru pe apă, după un lung şi destul de plictisitor „sezon mort", în care s-a muncit intens la bacuri şi în sălile de forţă.

Steaua a organizat cel dintîi concurs pe 1974, destinîndu-l întrecerilor de fond (4000 m) şi dotîndu-l cu o cupă, rîvnită la fel de mult de participanţi şi de... organizatori!

La startul celor trei probe s-au aliniat 36 de echipaje (13 la 2 f.c., 17 la schif simplu şi 6 la 2+1) din trei cluburi bucureştene: Dinamo, CNU şi Steaua. Întrecerile au fost spectaculoase, şi au adus chiar cîteva surprize, în fruntea cărora putem plasa înfrîngerea suferită de echipajul campion european **Ilie Oanţă — Dumitru Grumezescu** (care, e drept, nu este specializat pentru fond). Se cuvine a mai fi subliniată şi buna comportare avută de schifiştii tineri, care au dat serios de furcă mai experimentaţilor lor adversari.

REZULTATE. schif 2 f.c.: 1. **Steaua (Nistoroiu — Georgescu)** — 15:39,3; 2. **Dinamo (Oanţă — Grumezescu)** — 15:41,3; 3. **Dinamo (Mitarcă — F. Papp)** — 15:51,6; schif 2+1: 1. **Dinamo (Tudor, Ceapura+ Gheorghiu)** — 16:34,4; 2. Combinata **Steaua — Dinamo (Naumenco, Moldovan + Gh. Ovidiu)** — 16:51,7: 3. **Steaua (Lacatoş, Capornai+ Sandu)** — 17:13,5; schif simplu: 1. **Mereuţă** (Steaua) — 16,13; 2. **Silassi** (Dinamo) — 16,21; 3. **Buduri-şan** (Steaua) — 16.35. Clasament general pe echipe: 1. **STEAUA** — 35,5 p; 2. **Dinamo** — 26,5 p; 3. **C.N.U.** — 4 p. Trofeul pus în joc a revenit echipei **Steaua**.

EXPOZIŢIE DE AERO-NAVO-RACHETOMODELE

„Sîntem impresionaţi de ingeniozitatea creatorilor acestor modele" (semnează un grup de elevi de la Liceul Economic nr. 3).

„Exponatele ne-au stîrnit un interes deosebit" (un grup de salariaţi ai Întreprinderii Metaloglobus).

„Vizitarea expoziţiei constituie un imbold pentru activitatea noastră viitoare" (membrii cercurilor tehnice de la Palatul pionierilor).

Sînt cîteva aprecieri extrase din **„Cartea de impresii" a expoziţiei organizată în aceste zile, la Muzeul de istorie al R.S.R. de către Consiliul Municipal de Educaţie Fizică şi Sport — Bucureşti împreună cu Comitetul municipal U.T.C. şi Consiliul municipal al organizaţiei pionierilor.**

Este evidentă utilitatea acestei expoziţii, care prezintă marelui public preocupările şi realizările modeliştilor bucureşteni. Şi aceasta pentru că nu puţini dintre cititorii cronicilor publicate în ziare sînt tentaţi să creadă că aeromodelele sau navomodelele reprezintă numai „materialul tehnic" cu care sportivii participă la diferitele competiţii. În realitate multe dintre avioanele, navele sau rachetele miniaturale cu care modeliştii se prezintă în concursuri au o reală valoare artistică. Iar unele exponate — ne referim de exemplu la macheta avionului „Mustang" construit de Costache Valeriu sau „Cuirasatul" lui Andrei Ghiţescu uimesc, pur şi simplu, prin perfecţiunea execuţiei.

Trebuie menţionate, de asemenea machetele reprezentînd o întreagă istorie a navelor de epocă (corăbii ale vikingilor, galere, caravele, pînzare moldoveneşti, fregate etc.), apoi navomodelele de concurs (veliere, aero şi hidroglisoare), aeromodelele planoare, telecomandate şi captive cu diferite tipuri de motoraşe, micromodelele, automodelele şi racheto-modelele. Pe lîngă aspectul tehnic-sportiv, expoziţia are şi un pronunţat caracter didactic contribuind la îmbogăţirea cunoştinţelor (de istorie, geografie, fizică, mecanică etc.) ale tinerilor vizitatori.

Iată şi numele cîtorva dintre realizatorii exponatelor: Ionel Perieţeanu, Ion N. Radu, Francisc Jelenici, Vsevolod Romanescu, Virgil Milescu, Eugen Holtier, Ignat Ciutac, Dan Voiculescu, precum şi pionierii cercului condus de prof. Nicolae Dumitraşcu.

În timpul vacanţei de primăvară, expoziţia — care rămîne deschisă pînă la 21 aprilie — poate fi vizitată de grupuri organizate de pionieri şi elevi. Explicaţiile însoţite de demonstraţii practice, sînt oferite de un colectiv de specialişti bine documentaţi.

la semnalele ZIARULUI

SECŢIEI DE SCRIMĂ — ATENŢIA CUVENITĂ

La semnalul critic apărut în ziarul nostru, referitor la prezenţa în competiţii a scrimerilor de la clubul „Cutezătorii", am primit un răspuns semnat de tovarăşul director, prof. **N. Predescu**, şi profesoara **Maria Vicol**, în care sînt menţionate măsurile luate pentru redresarea situaţiei. Notăm dintre acestea: **„Eforturile noastre se vor îndrepta în continuare pentru ca secţia de scrimă să aibă un efectiv mai mare de membri, iar cei care au deprins noţiunile de bază să se poată afirma în întrecerile rezervate categoriei lor de vîrstă. În procesul de antrenament se va intensifica legătura cu conducerea şcolilor şi cu părinţii pentru un proces continuu de antrenament, deoarece elementele tehnice, specifice scrimei, sînt mai greu accesibile şi cer o perioadă mai îndelungată de însuşire".**

Considerînd că observaţiile critice au fost juste, în răspuns se menţionează că **„ele vor avea consecinţe pozitive în activitatea viitoare a secţiei de scrimă. De asemenea, conducerea Palatului Pionierilor şi cea a secţiei vor analiza periodic modul cum se realizează în practică măsurile stabilite".** Aşteptăm ca la viitoarele competiţii de scrimă reprezentanţii „Cutezătorilor" să realizeze mult doritul salt calitativ, pe care ziarul îl va consemna cu satisfacţie.

DAR CU ELEVII CE FACEM?

În articolul **„Cui foloseşte lichidarea baschetului la Liceul nr. 4 Galaţi?"** relatam situaţia în care se găseşte această disciplină în momentul de faţă. Răspunzîndu-ne, **Inspectoratul şcolar judeţean** (sub semnătura tov. inspector general, **conf. dr. Val. Ţurlan**) precizează că măsura a fost luată, deoarece **„analizînd condiţiile existente, cît şi rezultatele obţinute în cei 12 ani de funcţionare a secţiei de baschet la acest liceu, s-a ajuns la concluzia că randamentul este foarte scăzut".** De aceea s-a cerut avizul Ministerului Educaţiei şi Învăţămîntului în vederea reprofilării liceului pe înot şi gimnastică, care a aprobat schimbarea prin adresa nr. 89012 din 15 sept. 1972.

Nu avem nimic împotriva reprofilării liceului, cunoscut fiind faptul că o secţie mult mai puternică există la şcoala sportivă nr. 1 (**„În viitorii ani baschetul va fi amplificat la Şc. sp. nr. 1, şcoală ce are actualmente cinci cadre în specialitate baschet şi condiţii foarte bune de pregătire"**), dar nu putem fi de acord cu situaţia în care se află elevii, ce studiază la acest liceu şi au optat pentru baschet. După cum a relesit şi dintr-o scrisoare publicată în ziarul nostru de vineri, situaţia şcolară a 22 de elevi este neîncheiată, ceea ce ne face să credem că reprofilarea liceului nu urmează drumul cel mai bun. La aceste fapte, oare ce răspuns ne mai oferă Inspectoratul şcolar?

O NELĂMURIRE

Din păcate, sîntem nevoiţi în cadrul acestei rubrici să menţionăm încă o dată, primirea unui răspuns formal, din partea aceluiaşi for: **Inspectoratul şcolar al municipiului Bucureşti** (sub o semnătură indescifrabilă). În urma articolului **„Starea cabanelor"** şi a unei investigaţii în rîndul elevilor de la Liceul nr. 36, susamintitul for ne precizează că **„concluziile ar fi fost mai reale dacă s-ar fi discutat şi cu secretarul U.T.C.-elevi şi cu îndrumătorul cu probleme de tineret, care puteau da lămuriri mai consistente".** Este firesc să ne întrebăm: oare datele conţinute în statistici sînt mai aproape de adevăr, decît însuşi cuvîntul beneficiarului direct? Nu negăm faptul că mii de elevi bucureşteni s-au deplasat în excursii pe durate variabile de timp, nici nu reproşăm Inspectoratului lipsurile în organizarea taberei de la Dîmbul Morii (vina revenind în exclusivitate comandamentului judeţean Braşov), dar nu înţelegem de ce „tovarăşii **reporteri înainte de a publica să stea de vorbă şi cu conducerea Inspectoratului şcolar al municipiului Bucureşti pentru a se convinge că lucrurile sînt reale"**? Oare ni se poate spune direct de la municipiu ce activitate turistică se desfăşoară într-o şcoală aleasă ca punct de referinţă? E greu de presupus, aici ajungînd doar datele sintetice, centralizate. Dar sînt ele, oare, complete totdeauna? Fireşte, în afara adevărului, cuvîntul elevilor, beneficiari direcţi, contează foarte mult.

Rubrică redactată de **Emanuel FÂNTÂNEANU**

Fotbal

SPRE OBIECTIVUL JUCĂTORUL-ATLET, PRINTR-UN PROCES DE INSTRUIRE SUPERIOR

Așa cum era și firesc, acțiunile preconizate de plenara Comitetului federal, reunit săptămîna trecută, au avut în vedere și îmbunătățirea procesului de instruire-antrenament, a acelei activități menite să asigure echipelor noastre divizionare CREȘTEREA VALORICĂ LA NIVELUL REPUTATELOR FORMAȚII DE PESTE HOTARE cu care, an de an, își măsoară forțele în competiții internaționale oficiale, inter-reprezentative, sau inter-cluburi.

O creștere valorică la toți factorii jocului — fizic, tehnic, tactic și moral-politic — întrucît, este un adevăr de necontestat, oricît de mare ar fi talentul fotbalistului român el nu poate avea sorți de izbîndă în arena internațională dacă tehnica lui nu se sprijină pe suportul puternic al unei pregătiri fizice, tictice și moral-volitive fără cusur.

Și, cu asemenea exemple — pledante în favoarea însușirii armonioase a tuturor elementelor de joc în procesul de instruire-antrenament — am putea continua și la nivel de echipe. Cu acele exemple care, nu o dată, în ultimii ani, au demonstrat, fără putință de tăgadă, că o formație bine pregătită din punct de vedere tehnic și tactic nu poate atinge un standard internațional ridicat dacă la aceste atuuri nu adaugă și virtuți de același calibru la capitolul fizic; dacă n-are, cu alte cuvinte, însemnate resurse de rezistență, viteză și forță pe parcursul celor 90 de minute.

Sintetizînd cele spuse pînă acum, vrem să subliniem faptul că fotbalul prezentului aparține JUCĂTORULUI-ATLET, a acelui component de echipă desăvîrșit din punct de vedere al tehnicii, dar în condiții de extremă utilitate în joc, dotat, deci, cu clarviziune, combativitate și dăruire.

Este jucătorul nostru un exemplu în această privință?

Ceva nume de fotbaliști bine pregătiți la toate capitolele am putea înșira în rîndurile de față. Din păcate, însă, numai cîteva nume, cu totul și cu totul insuficiente într-un soccer dornic de rezultate prestigioase cum este și fotbalul românesc.

De la aceste dorințe — doar în parte împlinite în ultimii ani prin activitatea echipelor noastre de club și reprezentative — a prins viață și recentul plan de măsuri care la capitolul „ÎMBUNĂTĂȚIREA PROCESULUI DE INSTRUIRE-ANTRENAMENT" prevede următoarele:

— a) Pînă la data de 15 iunie a.c., Colegiul central al antrenorilor va stabili cerințele (unitare) pentru desfășurarea procesului de instruire: numărul orelor de antrenament, intensitatea, aparatura de instruire, probele și normele de control ale pregătirii fizice și tehnico-tactice, cerințele regimului de viață sportivă, pregătirea politico-cetățenească, patriotică.

De asemenea, vor fi fixate baremuri obligatorii privind capacitatea de efort și nivelul tehnico-tactic care vor constitui criterii de promovare a jucătorilor în echipele de Divizia A și B.

— b) Pînă la data de 1 iunie a.c., F. R. Fotbal va elabora și tipări regulamentul propriu al antrenorilor de fotbal care, încadrîndu-se în prevederile generale ale regulamentului antrenorilor elaborat de C.N.E.F.S., va reflecta toate problemele specifice antrenorilor acestui sport: pregătirea, perfecționarea, clasificarea, încadrarea, drepturi și îndatoriri, sancțiuni.

În viitor, F. R. Fotbal, cu ajutorul I.E.F.S., se va ocupa și va răspunde nemijlocit de pregătirea și perfecționarea antrenorilor de fotbal. Formarea antrenorilor din rîndul foștilor jucători va fi asigurată prin cursuri organizate de federație.

— c) În vederea perfecționării cunoștințelor și pentru menținerea legăturii cu fotbalul internațional, vor fi trimiși anual la specializare în țări cu fotbal dezvoltat, nu număr de 6—8 antrenori pe termene între șase luni și un an. De asemenea, la cursurile de perfecționare organizate în țară vor fi invitați antrenori străini care se bucură de un mare prestigiu în fotbalul internațional.

— d) Pînă la 15 iulie a.c., Colegiul central al antrenorilor va definitiva programul cursurilor pe anul 1974 și va stabili antrenorii care vor fi trimiși în străinătate, precum și pe cei ce vor fi invitați în țara noastră.

Asta, în linii mari spus. Pentru că — avînd, acum, ca principal obiectiv **ridicarea procesului de instruire la un nivel superior calitativ — tehnicienii fotbalului nostru vor trebui să fie mai grijulii la „detalii", la acele elemente de finețe ale pregătirii, cum ar fi, de pildă, și această dozare a efortului în instalarea și, apoi, menținerea formei sportive, „rețeta fericirii" pe care nu toți antrenorii o dețin la ora actuală.**

Dar, firește, aici, ca for de îndrumare și control tehnic, Colegiul central al antrenorilor trebuie să își aducă și el competența sa contribuție.

Gh. NICOLAESCU

LA ORDINEA ZILEI

GAZONUL CARE RÎDE

A făcut multă vîlvă — în rîndurile antrenorilor și jucătorilor — ideea lui Angelo Niculescu de a renunța, pentru jocul cu Universitatea Craiova, la modalitatea clasică de pregătire tactică a echipei. Se spune că experimentatul antrenor s-a prezentat în fața jucătorilor, aflați în camera obișnuită a pregătirii tactice, le-a spus că se retrage pentru o jumătate de oră, timp în care le recomandă să discute jocul cu liderul. Apoi, Angelo Niculescu i-a părăsit. După o jumătate de oră a revenit și a întrebat: **„Rog pe cineva să prezinte concluziile discuțiilor".** Unul din jucători (Octavian Ionescu sau Cazan, n-are importanță) a prezentat aceste concluzii. Angelo Niculescu a ascultat atent, a făcut o pauză lungă și a adăugat, în stilul său inimitabil: **„În general, sînt de acord cu concluziile respective. Îmi dau seama că ați meditat asupra acestui joc mult înaintea acestei ședințe. Aș vrea să fac o mică corectură...".** Corectura a ocupat vreo două minute, după care pregătirea tactică a jocului s-a considerat încheiată.

În fotbalul nostru există, însă, și modalitatea opusă. Unii antrenori vorbesc cu o plăcere farfuridisiacă. Pentru ei, tabla de demonstrație este doar un pretext. Disertația atinge culmile retoricii atunci cînd în vestiar se află, întîmplător, un membru al secției de fotbal, care nu prea e obișnuit cu terminologia maestrului. În acest timp, jucătorii încep să picotească. După cîteva minute, ei fac eforturi disperate ca să-și dilate globul ocular cu ajutorul unor eforturi musculare specifice celor doboriți de somn. Dar maestrul nu se oprește. El continuă să cultive stilul ales, în care reperul de efect este distincția dintre aerob și anaerob. La un moment dat, unul din jucători, de obicei înaintaș, adoarme în mod absolut natural. Acum vreo 10 ani, în timpul unui cantonament la Snagov, am auzit pe unul din acești maeștri spunînd: **„Te rog, Petrică, să nu mai dormi!"** Petrică s-a trezit speriat. Maestrul nu a părut deloc jignit de amorțeala elevului. A considerat întîmplarea un simplu accident de producție. L-a încurajat și zîmbetul semnificativ al „civilului", care părea să spună: **„N-avem ce face, maestre. Așa sînt fotbaliștii".**

Partea neplăcută în aceste conferințe presărate cu meandre la tot pasul este aceea că limbajul folosit nu are aproape nimic legat de fotbalul adevărat, care este un joc simplu, incapabil să adăpostească coroana de flori artificiale a maestrului. Partea neplăcută e că acest insistent apel la cel de al doilea sistem de semnalizare are doar intenția de a-i epata pe oamenii de bună credință, transformînd fotbalul într-un labirint al cărui fir conducător nu se mai află nici în mîna maestrului. Partea neplăcută e că, uneori, pînă și jucătorii cu personalitate încep să vorbească o limbă cenușie, în care se văd la tot pasul clișeele conferințelor aerobe și anaerobe. Partea neplăcută e aceea că procesul invers, de la gazonul alb la gazonul verde, adoarme orice personalitate.

...În fotbal, ca și în teatru, există regizori care cred în puterea de discernămînt a jucătorilor și alții care văd în jucători doar niște fise magnetizate. Am asitat o dată la pregătirea unei piese de teatru în care regizorul desena cu creta, pas cu pas, mișcarea actorului pe scenă. În fotbalul nostru mai dăinuie tentația de a desena cu creta pașii fotbaliștilor pe gazon sau de a le umple capul cu formule deloc fotbalistice, cînd e mult mai firesc să urmărești declanșarea — prin simplitate, discreție și tact pedagogic — a fondului de idei sugrumat de atîtea și atîtea teoretizări spectaculoase, de care gazonul rîde în hohote.

Ioan CHIRILĂ

Pregătirile echipelor reprezentative

LOTUL A JOACĂ CU DIVIZIONARA C, UNIREA TRICOLOR...

Componenții lotului A au trecut, de luni la amiază, la efectuarea programului de pregătire al turneului în **Brazilia** și **Argentina**. Așa cum vă informam, îndată după reunirea de la sediul F.R.F. jucătorii selecționați au urmărit în studiourile televiziunii, înregistrarea filmată a meciului de la **Paris**, cu reprezentativa **Franței**. Efectuîndu-se mai multe opriri ale derulării filmului, antrenorii **Valentin Stănescu** și **Robert Cosmoc**, au făcut observații asupra greșelilor de plasament, de execuții, de orientare tactică. Atît cei implicați direct în fazele respective cît și ceilalți componenți ai lotului și-au putut da seama în mod convingător de erorile comise și de corectările care se impun.

Ieri dimineață un nou antrenament, cu continut fizic-tehnic-tactic, cu un program variat, bogat, solicitant. Componenții lotului au lucrat cu multă tragere de inimă. După-amiază, „tricolorii" au venit de la Snagov la București spre a urmări întîlnirea **Steaua — O.F.K. Belgrad**. La terminarea ei, cei trei selecționați de la Steaua — **Sameș, Cristache, Iordănescu** — s-au alăturat lotului și vor efectua în continuare programul acestuia, care prevede pentru astăzi un meci de verificare cu **Unirea Tricolor** (Divizia C). Pe parcursul întîlnirii vor fi utilizați toți jucătorii. Este penultima repetiție înaintea plecării spre **Brazilia**, ultima fiind prevăzută pentru vineri în compania **Rapidului**.

În componența lotului a intervenit o modificare: în locul lui **Răducanu**, indisponibil pentru 20 de zile, a fost convocat **Iorgulescu** (U.T.A.). Arădeanul a sosit aseară și va fi prezent la meciul de verificare, de astăzi, cu **Unirea Tricolor**.

...IAR LOTUL DE TINERET (DE 23 DE ANI) CU PETROLUL

După convocarea de luni, la București, lotul de tineret de 23 de ani a avut un program intens, al cărui punct final va fi jocul de astăzi, de la ora 16, cu Petrolul, la Ploiești. Astfel, după discuția asupra ultimului meci cu lotul de 21 de ani și a ideii de joc a echipei, discuție purtată luni și ieri, antrenorii **Cornel Drăgușin** și **Ion Nunweiller** au susținut cu jucătorii convocați un antrenament, ieri dimineață, pe stadionul Republicii din Capitală. A fost o ședință tehnică-tactică, în care elementul principal l-a reprezentat circulația balonului. Nu a putut participa la acest joc Mateescu, accidentat, jucător care nu va evolua nici astăzi.

În privința meciului cu Petrolul, cei doi antrenori vor stabili 11-le titular din următorul lot: **Ștefan, Purcaru, Porațchi, Grigore** (A.S.A.), **Sătmăreanu II, Fl. Marin, G. Sandu, Berneanu, Pîslaru, Bölöni, Atodiresei, Anghel, Multescu, Chihaia, V. Mureșan, Năstase** și **Ion Ion**.

În jocul de astăzi se va urmări omogenizarea formației și încadrarea echipei de bază în ideea de joc a lotului de tineret sub 23 de ani, avîndu-se în vedere că următoarea acțiune se va desfășura între 21—24 aprilie, cînd este posibilă o întîlnire amicală, la Plevna cu reprezentativa similară a Bulgariei.

Azi, în „Cupa Balcanică"

BOLU SPOR — S.C. BACĂU

Astăzi, în localitatea **Bolu** din Turcia, se dispută jocul-tur „Cupa Balcanică", dintre formațiile **Bolu Spor** și **S.C. Bacău**. Returul acestei întîlniri este programat la data de 29 mai, la Bacău. De notat că formația turcă are o comportare excelentă în campionat, fiind socotită drept marea revelație a actualei ediții. Ea ocupă locul doi, după 22 de etape, și a devenit marea rivală, în lupta pentru titlu, a cunoscutei formații **Fenerbahce** de care o desparte doar un punct.

A APĂRUT Nr. 411 AL REVISTEI

FOTBAL

din cuprinsul căreia vă recomandăm:

● **Expediția cutezătoare** — comentariu privind apropiatul turneu al „tricolorilor" în America de Sud;

● Însemnări de reporter din etapa a XXIII-a a Diviziei A, notele acordate jucătorilor și arbitrilor, comentariul etapei, echipa campionatului, clasamente, confidențe;

● La „Interviul săptămînii", internaționalul rapidist **Constantin NĂSTURESCU**;

● O pagină dedicată Diviziei B cuprinzînd 9 succinte relatări de la cele mai interesante meciuri din cele trei serii, clasamente, etapele viitoare;

● Valsul antrenorilor din Italia;

● Argentina se gîndește la „El Mundial '78";

● Pele în echipa Braziliei în meciul cu România?;

● Tur de orizont în campionatele din Europa;

● **Rubricile permanente:** DIALOG CU CITITORII, MAGAZIN EXTERN, AGENDA TURNEULUI JUBILIAR, TELEX... TELEX...

UN STADION INSUFICIENT FOLOSIT

Stadionul Municipal din Brașov, *bază sportivă cu vestiare și instalații sanitare moderne, cu un spațiu de joc de dimensiuni maxime, cu gazon, cu cele aproximativ 30 000 de locuri ale sale continuă să stea nefolosit. Acum, cînd și în sport se pune problema exploatării judicioase a bazei materiale, cînd fondurile investite se cer a fi, într-o formă sau alta, amortizate, un mare stadion, cu excepția unor meciuri de juniori pe care le găzduiește, este... piesă de muzeu. Un lux care costă. În acest timp,* Steagul roșu *joacă pe „Tineretului",* Tractorul *pe stadionul său,* Metrom *și* Carpați *— pe bazele proprii. Deși la unele meciuri importante de Divizia A, tribunele au fost neîncăpătoare, în cazul* Steagului roșu *și al* Tractorului, *nimeni nu se gîndește la marele stadion al orașului.* Carpați Brașov, însă, echipa de Divizia B are o situație și mai grea: joacă pe un teren modest din punct de vedere al calității gazonului și aproape necorespunzător în ceea ce privește dimensiunile sale reduse. *Antrenorul* Sebastian Savu *se plîngea că echipele oaspete sînt favorizate de terenul mic, se grupează în apărare și nu pot fi depășite. Are dreptate. L-am întrebat pe fostul jucător al Steagului roșu* Eugen Naghi, *acum secretarul asociației Carpați, dacă echipa sa n-ar vrea să joace pe stadionul Municipal? Răspunsul a fost afirmativ.* „Dar ne cer chirie, *spunea el.* Chiar 300 de lei, pentru noi e mult". *Și așa e. La meciul cu Dunărea Giurgiu s-au încasat 805 lei, iar baremul arbitrilor din Ploiești și Cluj a costat 900 lei. În etapa precedentă, s-au încasat 1500 lei și s-au plătit arbitrilor 1 600 lei. Cum s-ar spune, Carpați Brașov trăiește... din pierderi. Și nici măcar nu are satisfacția de a juca în condiții mai bune.*

Ce ar fi ca forurile de drept *(în primul rînd CJEFS Brașov)* să-i permită acestei echipe să susțină meciurile pe stadionul Municipal, fără a plăti chirie? *Oricum, acest stadion stă degeaba. Ar fi un ajutor dat nu numai unei echipe locale, ci fotbalului, de al cărui bun mers trebuie să se intereseze toți factorii din jurul său.* După cum problema generală, a utilizării marii baze, trebuie neapărat rezolvată!

Constantin ALEXE

MECI ÎNTRE SELECȚIONATELE DIVIZIEI B, ROMÂNĂ ȘI IUGOSLAVĂ

Selecționata Diviziei B a țării noastre va susține astăzi după-amiază o întîlnire amicală în compania echipei similare a **Iugoslaviei**. Jucătorii români, reuniți luni la amiază la **Drobeta Tr. Severin** au participat, ieri, la o ședință de pregătire care a durat 60 de minute, condusă de antrenorul **Paul Popescu**.

În meciul de astăzi vor fi folosiți următorii jucători: **Albu — Ploscaru (Pantelimon), Ene, Corendea (Petrașcu), Viță (Lepădatu) — V. Petre, Bedea — Radu (Sutru), Toma (Ghenine), Țurlea, Petrescu.**

Partida se va desfășura pe stadionul 1 Mai cu începere de la ora 16,30 și va fi arbitrată de **S. Drăguliei** din localitate.

STEAUA — O. F. K. BELGRAD 2-2 (1-0)

(Urmare din pag. 1)

pentru ca, atunci cînd mai rămăseseră doar 50—60 de secunde pînă la pauză. Tătaru să șuteze prin surprindere din marginea careului de 16 m și să marcheze, astfel, primul gol al meciului.

La reluare, Steaua continuă să atace, dar după circa 5 minute șutul lui Gligor (intrat în locul lui Stefanovici), respins greu de Coman, avertizează apărarea militarilor că oaspeții țintesc egalarea pe care, de altfel, o puteau obține în min. 66, cînd Zec a șutat puternic peste poarta lui Coman de la numai 4 m. Trei minute mai tîrziu, însă, **Năstase** profită de plasamentul defectuos al apărătorilor lui O.F.K., scapă de la centrul terenului, trece și de portarul Borota ieșit în întîmpinare și mărește avantajul Stelei la 2—0.

Și cînd toată lumea credea că victoria militarilor nu mai poate fi periclitată, iată că echipa belgrădeană iese hotărîtă la atac și, în ultimul sfert de oră al meciului, pune la grea încercare apărarea bucureștenilor care gafează la fiecare incursiune a lui Turudija, Zec, Gligor, Kresici. Extrema dreaptă a oaspeților, Turudija, scapă (min. 75) de sub supravegherea lui Nae Ionescu, intră în careu și înscrie imparabil. Tot **Turudija** marchează și al doilea gol (min. 82), după ce cu un minut înainte trei atacanți iugoslavi nu reușiseră să introducă din apropiere balonul în poarta Stelei.

În repriza secundă, în formația militarilor bucureșteni au mai jucat Ciugarin, Dumitriu IV, Amarandei și Iordache, care i-au înlocuit pe Smarandache, Iordănescu, Tătaru și Coman.

A arbitrat K. Ghemigean, ajutat la linie de N. Petriceanu și A. Pîrvu.

Universitatea și sportul

FIȘIER „CUPA TINERETULUI"

INSTITUTUL POLITEHNIC BUCUREȘTI. Baza sportivă de la „Regie" este permanent teatrul unor dispute deosebit de interesante. În afara competițiilor oficiale din diversele campionate, aci au loc, la sfîrșitul fiecărei săptămîni, numeroase întreceri sportive de masă în cadrul „Cupei tineretului". Meciurile de fotbal, cu participarea celor 11 facultăți, sînt aprig disputate. Iată rezultatele înregistrate în etapa a IV-a: Automatică — Aerospațiale 3—0, Energetică — Metalurgie 2—0, Mecanică — Electronică 2—0, Transporturi — Electrotehnică 2—0, Chimie industrială — T.C.M. 3—1.

Partidele de handbal sînt urmărite cu mare interes și la ora aceasta conduc în clasamentul celor două serii **Automatica și Metalurgia.**

Și atletismul și-a desemnat cîștigătorii: 100 m: **Nicoleta Lalescu** (Chimie ind.), lungime: **Dacia Dobre** (Chimie ind.), 500 m: **Cristina Dinescu** (Chimie ind.); băieți: 100 m: **Mircea Alexoaie** (Electronică) și **Mircea Georgescu** (Automatică), lungime: **Alexandru Bulboacă** (Automatică), 1000 m: **Andrei Mahalnitzki** (Electronică).

ACADEMIA DE STUDII ECONOMICE. Concursurile cuprinse în „Cupa tineretului" se bucură de o numeroasă participare în rîndul viitorilor specialiști ai economiei naționale. De un mare interes s-au bucurat întrecerile de înot la care au fost prezenți 1000 de competitori. Jocurile sportive se dispută cu regularitate și la ele participă sute de studenți și studente din toate facultățile. Zilele trecute s-au încheiat întrecerile pe facultăți la volei și baschet. IATĂ CLASAMENTELE: volei fete: 1. Finanțe, 2. Contabilitate, 3. Calcul economic; băieți: 1. Finanțe, 2. Contabilitate, 3. Economia producției. Baschet, fete: 1. Calcul economic, 2. Comerț exterior, 3. Finanțe; băieți: 1. Calcul economic, 2. Finanțe, 3. Comerț exterior.

INSTITUTUL DE ARHITECTURĂ „ION MINCU" BUCUREȘTI. Sala de sport nu cunoaște clipe de odihnă. Întrecerile din „Cupa tineretului" sînt la ordinea zilei. Numărul mare de participanți atestă dragostea studenților pentru exercițiul fizic, pentru mișcare și sport. Dar, în afara întrecerilor propriu zise, cadrele didactice și studenții de la Arhitectură au cîteva proiecte pe care vor să le aducă la îndeplinire. Este vorba de o nouă sală de sport, de un bazin de înot și o popicărie. Munca entuziastă a tinerilor este o garanție că și aceste proiecte vor prinde, în scurtă vreme, viață.

Terenurile de la „Regie" sînt solicitate din plin de întrecerile prilejuite de „Cupa tineretului". Iată un aspect dintr-un îndîrjit meci de baschet inter-facultăți Foto: V. BAGEAC

PENTRU SĂRBĂTORIREA ZILEI DE 1 MAI

STUDENȚII DE LA I. E. F. S. VOR SĂ-ȘI CONFIRME RENUMELE

În întîmpinarea zilei de 1 Mai, studenții și studentele Institutului de Educație Fizică și Sport din București pregătesc o nouă repriză de gimnastică pe care o vor prezenta cu prilejul marii sărbători. Amănunte despre exercițiul mixt pe care îl repetă cu asiduitate viitorii profesori am aflat de la tovarășul **Gheorghe Ghișoiu**, șeful catedrei de gimnastică de la I.E.F.S.

„A devenit o tradiție ca la sărbătorirea fiecărui eveniment de seamă din viața poporului nostru, I.E.F.S. să se prezinte totdeauna cu programe variate de recunoscută măiestrie. Acum, în anul celei de a XXX-a aniversări a Eliberării și al celui de la XI-lea Congres al partidului, cu prilejul adunării populare ce va marca Sărbătoarea Muncii, studenții și studentele noastre vor să se întrecă pe sine, cu o repriză care să rămînă memorabilă. De mai multe săptămîni lucrăm intens cu un grup de aproximativ 500 de băieți și fete punînd la punct toate amănuntele, urmărind executarea la cel mai înalt nivel a scenariului. Nu vreau să divulg elementele de componență, dar vă asigur că ceea ce vom prezenta de 1 Mai va depăși tot ce am realizat pînă acum în acest domeniu. De altfel, toți studenții și studentele din anii I și II sînt cuprinși în acest program și, trebuie să remarc, ei depun eforturi excepționale pentru executarea perfectă a tuturor mișcărilor, care nu sînt deloc dintre cele mai ușoare".

Am urmărit cîteva repetiții ale studenților de la I.E.F.S. și trebuie să mărturisim că am rămas încîntați. Măiestrie, grație, forță, îndemînare și precizie, iată doar cîteva din caracteristicile ingeniosului „exercițiu mixt" pe care îl vor prezenta în cinstea zilei de 1 Mai.

Nu ne rămîne decît să facem o invitație tuturor celor ce vor să urmărească un admirabil spectacol sportiv!

Rubrică realizată de Paul IOVAN

ÎN AȘTEPTAREA FINALELOR...

Agenda sportivă universitară este dominată, în această primăvară, de întrecerile ediției inaugurale a marii competiții de masă cu caracter republican, „CUPA TINERETULUI". Studenților le-a fost încredințată misiunea „deschizătorilor de pîrtie", ei sînt cei care, la sfîrșitul acestei luni, vor desemna pe primii laureați ai popularei întreceri.

Din confruntarea datelor preliminare se poate aprecia că, în marea majoritate a centrelor universitare, concursurile etapelor inițiale s-au bucurat de atenție din partea forurilor diriguitoare, au stîrnit interes în rîndurile studențimii. S-au depus eforturi pentru a feri competiția de formalismul ce-și punea deseori pecetea pe acțiuni asemănătoare, organizate în trecut. Ea a avut un caracter mai viabil, a creat efervescență, a adus pe stadioane și în săli de sport peste 50 000 de studenți și studente.

Firește, față de numărul total al celor ce iau loc în săli de cursuri și amfiteatre, numărul putea fi mult mai mare. Oricum, însă, el marchează un progres, constituie un start promițător.

O dificultate a actualei ediții, care n-a putut fi pretutindeni depășită, a constituit-o termenul destul de scurt rezervat etapei de masă. Programată inițial, conform regulamentului, pînă la 25 noiembrie 1973 (pe ani de studii și facultăți), ea a început — practic — în ianuarie și februarie suprapunîndu-se cu întrecerile ediției de iarnă, aglomerînd programul, determinînd „galopuri" organizatorice, cu rabatul inevitabil făcut calității. Oricum, pentru viitor va trebui să se țină seamă de această experiență, acordîndu-se maximum de grijă fazelor inițiale, cele care determină, în ultimă instanță, eficiența acțiunii.

Acum, competiția înaintează spre momentele sale de vîrf. Pînă la sfîrșitul acestei săptămîni se desfășoară etapele pe centre universitare și pe zone, urmînd ca între 24 și 26 aprilie să aibă loc, la Cluj, finalele competiției. Nutrim speranța că ele vor constitui, din toate punctele de vedere, o reușită a sportului nostru, marcînd și în acest fel entuziasmul cu care tineretul studios se pregătește să întîmpine marile evenimente politice ale acestui an: jubileul a trei decenii de la Eliberarea patriei și cel de al XI-lea Congres al partidului.

LOTO — PRONOSPORT INFORMEAZĂ

LA 16 APRILIE 1974, VA AVEA LOC DUPĂ O NOUĂ FORMULĂ TEHNICĂ TRAGEREA SPECIALĂ LOTO

★

CÎȘTIGURILE CONCURSULUI PRONOSPORT DIN 7 APRILIE 1974:

Categoria I (13 rezultate): 6 variante 10% a 18.310 lei;

Categoria a II-a (12 rezultate): 74,30 variante a 1.774 lei;

Categoria a III-a (11 rezultate): 1.051,30 variante a 188 lei.

CÎȘTIGURI ÎN AUTOTURISME ȘI EXCURSII ÎN U.R.S.S., SPANIA ȘI FRANȚA

CÎȘTIGURI ÎN BANI DE VALOARE FIXĂ ȘI VARIABILĂ

LOCURI DE ODIHNĂ ȘI TRATAMENT ÎN STAȚIUNI BALNEOCLIMATERICE

OFICIILE JUDEȚENE DE TURISM oferă în luna aprilie bilete la odihnă și tratament în următoarele stațiuni:

Balvanyos (jud. Covasna), Borsec, Călimănești, Călacea (jud. Gorj), Covasna, Lacu Roșu, Moneasa (jud. Arad), Malnaș, Pucioasa, Singeorz-Băi, Slănic Moldova, Sovata, Tinca (jud. Bihor), Vîlcele (jud. Covasna), Vatra Dornei, Vața (jud. Hunedoara).

Posesorii biletelor obținute prin intermediul OFICIILOR JUDEȚENE DE TURISM beneficiază de o reducere de 50% la tariful de transport pe traseele C.F.R. și I.T.A.

În luna aprilie oficiile județene de turism organizează excursii în țară și străinătate pe perioade și itinerarii diferite.

Un concediu plăcut vă puteți asigura apelînd la serviciile oferite de OFICIILE JUDEȚENE DE TURISM!

Informații la sediile oficiilor județene de turism și filialele Întreprinderii de turism, hoteluri și restaurante din București.

PUBLITURISM

ÎN OBIECTIV IMEDIAT — C. M. DE TINERET DE LA ISTANBUL

REFLECȚII (în general, optimiste) DESPRE ȘANSELE MUȘCHETARILOR NOȘTRI...

Pregătirile mușchetarilor noștri pentru Campionatele mondiale ale speranțelor de la Istanbul (12—15 aprilie) sînt încheiate. Miine la prînz, loturile pentru cele patru probe vor părăsi Capitala pe calea aerului, avînd, în orașul de pe malurile Bosforului, o zi de acomodare în vederea marelui eveniment sportiv așteptat cu legitim interes.

Martori la ultimele antrenamente ale tinerilor noștri scrimeri, am ajuns să ne convingem de atenția cu care ei s-au pregătit, de îndreptățitele lor aspirații la locuri cît mai bune și chiar la medalii. Cele mai ambițioase ni s-au părut floretistele și, în special, **Magda Bartoș**:

— Nu știu prea multe despre adversarele mele de la Istanbul, deoarece de la Minsk, în 1970, cînd am mai luat parte la o ediție a „mondialelor", loturile țărilor participante s-au schimbat simțitor. În orice caz, aflîndu-mă în situația de a participa pentru ultima oară la competiție — anul viitor depășind vîrsta de 20 de ani — sînt ferm decisă să lupt pentru primele locuri!

— Cu ce... argumente pleci la Istanbul?

— Cu cîte 10 antrenamente pe săptămînă, cot la cot cu floretistele din lotul de senioare.

Viorica Draga este și ea încrezătoare:

— Să nu vă mire dacă eu și Magda ne vom „bate" pentru primele locuri în finală... Există, de altfel, și un precedent, la Bruxelles, în aceeași competiție, între Katy (n.r. Stahl) și Ileana (n.r. Gyulai). Adversara noastră cea mai de temut, pare a fi sovietica Burocikina cu care m-am întîlnit în 1972, la Madrid, tot la mondiale. Dar pe atunci, eu eram abia la începutul activității competiționale pe marile planșe ale lumii...

Cea de a treia floretistă din lotul speranțelor, **Marcela Moldovan** a ezitat să facă vreo anticipare. A intervenit, însă, antrenorul ei care a descoperit-o, **Alexandru Csipler**, prezent în delegația noastră pentru Istanbul:

— Marcela a crescut mult în ultimii ani și are șanse la fel de mari ca și Magda sau Viorica. Cu ea, de altfel, intenționez să „deschid" un nou eșalon de floretiste de mare performanță, după cel din care au făcut parte Ileana Gyulai, Ecaterina Stahl și Suzana Ardeleanu...

Facem remarca:

— Maestre Csipler, dv. aveți în actualul lot pentru mondiale nu mai puțin de 4 sportivi; în afara Marcelei Moldovan, doi floretiști și un spadasin...

— Am, într-adevăr, patru copii buni, care au fost serioși și au muncit conștiincios. Altfel n-ar fi ajuns aici. Floretiștii Kuki și Moise promit să se angajeze și ei în disputa pentru locuri în finală, în timp ce Kerekes, cu stilul său extrem de incomod, va oferi multe surprize în întrecerea spadasinilor...

Antrenorul Iosif Zilahi a pus accent, în pregătirea floretiștilor, în ultima vreme îndeosebi, pe pregătirea fizică, pe sporirea rezistenței elevilor săi, Kuki, Moise și Buricea.

— Și rezultatul?

— Poate niciodată capitolul rezistență în regim de efort maxim n-a fost tratat cu atîta atenție ca acum. Nici nu se poate altfel: concurenții vor rămîne pe planșă de dimineața, de la primele tururi și pînă seara la finale. Or, ca să reziști 12 ore continuu... Consider că de data aceasta, floretiștii noștri vor avea un serios atu în plus!

Andrei Vîlcea, unul din vechii specialiști în scrimă, prezent la majoritatea antrenamentelor, de obicei mai greu de convins să-și spună părerea a fost categoric:

— Plecăm la Istanbul cu un lot care a muncit bine. Fetele, de pildă, au susținut în cîteva rînduri antrenamente chiar cu floretiștii. Magda Bartoș i-a depășit aproape pe toți, dar și celelalte fete dovedesc a fi într-o formă corespunzătoare. Trebuie să avem, după aceea, încredere și în băieți, în floretiști, sportivi inteligenți și sîrguincioși.

Cu privire la spadasini, **Constantin Stelian**, antrenorul coordonator al trăgătorilor de la această probă, este convins că cel puțin doi dintre ei, **Paul Szabo** sau **Liviu Angelescu**, ar putea reedita performanța de la Teheran, din 1967 a lui **Pongraț** (n.n. medalie de aur):

— Lucrul cel mai important pentru spadasinii noștri — să aplice strict recomandările antrenorilor. În acest caz nu va exista nici un fel de surprize în... defavoarea noastră..

Antrenorii **Dumitru Mustață** și **Ladislau Rohoni** au lucrat cu sabrerii, separat, la Iași, fief-ul acestei probe în ultima vreme. Aprecierile lor converg:

— Ionică Pop și Marin Mustață, iată în principal speranțele noastre pentru turneul final...

Ochiul bine format al antrenorilor, experiența lor bogată în domeniul muncii cu tineretul, talentul sportivilor, munca lor stăruitoare, iată principalele puncte de rezistență în anticipările consemnate aici. Ne-ar bucura mult ca ele să se împlinească integral...

T. STAMA

FIȘIER — Schi nordic

GALINA KULAKOVA (U. R. S. S.)

Rar s-a văzut în schiul nordic o asemenea colecționară de medalii ca profesoara de educație fizică din Ijevsk, celebra fondistă **Galina Kulakova**. Deși a început destul de tîrziu sportul de performanță, fizicul ei foarte potrivit (1,61 m și 62 kg) și stăruitoarele antrenamente sub conducerea lui Piotr Haimușin au dus-o la nesperate și senzaționale victorii. Încă în 1970, la campionatele mondiale, își surprinde adversarele, cîștigînd proba de 5 km și participînd la ștafeta sovietică victorioasă. Peste doi ani, la Sapporo, se consacră definitiv, dobîndind toate medaliile de aur ce se puteau obține: la 5 km, la 10 km și la ștafetă. Peste alți doi ani, în 1974, la campionatele mondiale de la Falun, sportiva sovietică, născută la Prokopovsk, la 29 aprilie 1943, cucerește din nou toate medaliile, dezarmînd ambițiile adversarelor ei. Campioana absolută a schioarelor în disciplinele nordice, Galina Kulakova găsește cu greu un punct de comparație în istoria sporturilor de iarnă.

WALTER STEINER (Elveția) Sărituri cu schiurile

Elvețianul **Walter Steiner** este fără îndoială unul dintre cei mai mari săritori cu schiurile din toate timpurile. De trei ani, el se află neîncetat pe primul plan al clasamentelor acestei discipline. Medaliat cu argint la J. O. de iarnă de la Sapporo (1972) la trambulina mare, el devine în același an campion mondial la „zborul pe schiuri". În 1973 îl regăsim primul în ierarhia generală a sezonului, pentru ca — iată — și anul acesta, depășit doar de fenomenalul săritor Hans-Georg Aschenbach din R.D.G. (campion mondial la ambele trambuline), Steiner să se claseze al doilea. Patru victorii, în final de sezon, i-au adus această poziție de invidiat: la Garmisch, Sapporo, Holmenkollen și Planica. Senzație a făcut mai ales incredibila sa săritură de 177 m (din păcate nereușită deplin, din cauza căzăturii pe pista de revenire!) de pe uriașa trambulină a celebrei stațiuni iugoslave Planica, unde, de altfel, el a izbutit totuși să egaleze recordul lumii: 169 m! La 23 de ani (născut la 15 februarie 1951), tînărul sculptor în lemn (1,85 m și 72 kg), originar din Wildhaus, nici nu-și putea dori mai mult. Printre hobby-urile sale se menționează: alpinismul, pescuitul, speologia.

CONCURSURI DE PATINAJ ARTISTIC LA POIANA BRAȘOV...

POIANA BRAȘOV, 9 (prin telefon). La startul ediției a doua a „Cupei Dinamo" la patinaj artistic s-au aliniat 42 de concurenți din București, Cluj, Miercurea Ciuc, Sibiu, precum și reprezentanți ai clubului organizator. În general, competiția s-a ridicat la un nivel tehnic satisfăcător, participanții la întreceri vădind un sensibil progres față de evoluția avută la ediția precedentă a concursului. Aceasta a fost constatarea arbitrilor. Regretabil a fost doar faptul că atît luni, cît și marți, în Poiana a fost frig, a nins și a plouat. Iată rezultatele. **Băieți pînă la 7 ani:** 1. R. Haimovici (Constructorul București) 69,01 p, 2. St. Lang (Olimpia Cluj) 58,55 p, 3. C. Doru (Șc. sp. Buc.) 38,59 p; **cat. 8—10 ani:** 1. D. Tăutu (Din. Buc) 82,29 p, 2. M. Negrea (Din. Brașov) 77,87 p, 3. O. Marinescu (Șc. sp. Buc.) 66,36 p; **cat. 11—13 ani:** 1. Bogdan Kruti (Din. Brașov) 95,99 p, 2. Fr. Zölde (Din. Brașov) 65,12 p; **Fete pînă la 7 ani:** 1. Kinga Szalasy 64,80 p, 2. Marinela Iiie 60,55 p, 3. Karin Schmith 43,64 p — toate de la Olimpia Cluj; **cat. 8—10 ani:** Coralia Popescu (Șc. sp. Buc.) 70,73 p, 2. Dana Jenei (Dinamo Brașov) 64,39 p, 3. Veronica Micu (Din. Buc.) 61,48 p; **cat. 11—13 ani:** 1. Mariana Chițu (Din. Brașov) 101,29 p, 2. Dana Negrin (Din. Brașov) 89,24 p.

Carol GRUIA

*

Începînd de astăzi dimineață, pe aceeași pistă de gheață din Poiana întrecerile de patinaj continuă cu „Cupa Speranțelor", un concurs republican deschis copiilor și juniorilor (pînă la vîrsta de 16 ani) ce se va desfășura timp de trei zile în organizarea Comisiei județene de patinaj Brașov.

Programul disputelor: miercuri dimineață — figuri obligatorii copii; joi dimineață — figuri obligatorii juniori; vineri dimineață — figuri libere copii și juniori. Arbitrul princial al reuniunii: Romica Pop Dîmboianu.

A ÎNCEPUT TURNEUL FINAL AL CAMPIONATULUI DE JUNIORI LA HOCHEI

De luni după-amiază, patinoarul artificial „23 August" din Capitală găzduiește una din cele mai importante competiții (cel puțin, teoretic, lucrurile așa ar trebui să fie) cuprinse în calendarul întrecerilor interne ale hocheiului nostru: turneul final al campionatului de juniori. Din păcate, așa cum s-a constatat încă de anul trecut, această dispută în loc să se îmbunătățească de la un sezon la altul, se restrînge, pierzîndu-și îngrijorător de rapid fondul valoric. Așa s-a ajuns că la actuala ediție lupta pentru titlu are doar patru protagoniste (două formații bucureștene, Steaua și Constructorul și două formații din Miercurea Ciuc: Liceul nr. 1 și Școala sportivă) toate evoluînd, încă din prima etapă, deci cînd resursele le erau intacte, la un nivel nemulțumitor în ceea ce privește ritmul de joc și angajamentul fizic.

În primul meci Constructorul București a întrecut echipa Școlii sportive Miercurea Ciuc cu 6—2 (2—1, 1—1, 3—0) prin punctele înscrise de Hălăucă 2, Popescu 2, Costea și Gall, respectiv Magyari și Both. În cea de-a doua întîlnire, echipa Liceului nr. 1 din Miercurea Ciuc a fost obligată să se întrebuințeze serios în fața Stelei, ea văzîndu-și conturată victoria abia în ultima repriză. Scor final: 6—2 (1—1, 1—1, 4—0). După cum se vede, victoria a fost decisă în ultimele minute, cînd tinerii hocheiști de la Steaua au comis cîteva grave erori de apărare. Au înscris: Borsos 2, Ambruș, Gyorgypall, Horvath și Barta pentru învingători, Molda și Bișu pentru învinși.

Întrecerile continuă după sistemul turneu tur-retur, pînă în seara zilei de 15 aprilie, competiția avînd și două zile de pauză, joi și duminică. **(C. A.).**

ÎNOTĂTORII CLUJENI – 4 VICTORII ÎN PRIMA REUNIUNE A COMPETIȚIEI DE LA MAMAIA

MAMAIA, 9 (prin telefon). În piscina acoperită (50 m) de la Mamaia au început marți dimineața întrecerile celui de al doilea campionat republican pe echipe rezervat celor mai tineri înotători din țară.

Primele curse au fost extrem de disputate, pe primul plan situîndu-se mai întotdeauna sportivii din Cluj, Reșița și Oradea, care s-au instalat în fruntea clasamentului după prima reuniune. Printre rezultatele cele mai bune merită a fi subliniate noul record republican realizat de **Irina Pănulescu** (Petrolul Ploiești) 3:01,1 — 200 m spate, ca și timpul de 2:58,4 înregistrat de **Ligia Anastasescu** pe distanța de 200 m bras. Rezultate tehnice:

CATEG. A (13—14 ani) — 200 m bras (b): 1. **Al. Szabo** (CSM Cluj) 2:52,4, 2. L. Ene (Rapid) 2:52,8, 3. Al. Grozescu (Școlarul) 2:54,7; 200 m bras (f): 1. **Ligia Anastasescu** (Școlarul) 2:58,4 (rec. personal), 2. Mihaela Georgescu (Petrolul) 3:02,4 (r.p.), 3. Cecilia Roșu (Șc. sp. Ploiești) 3:04,8 (r.p.): 4x200 m liber (b): 1. **C.S.M. Cluj** 9:48,3, 2. Șc. sp. Galați 9:54,0, 3. Șc. sp. Reșița 9:57,2; 4x200 m liber (f): 1. **Petrolul** 10:22,5, 2. Școlarul 10:38,8, 3. Crișul 10:45,0;

CATEG. B (11—12 ani) — 200 m spate (b): 1. **R. Ioan** (Șc. sp. Cluj) 2:45,2, 2. D. Tincă (Crișul) 2:48,3, 3. F. Vișan (Șc. sp. Ploiești) 2:48,8; 200 m spate (f): 1. **Mariana Marin** (Șc. sp. Reșița) 2:47,1 (r.p.), 2. Gabriela Andrei (Șc. sp. Pl.) 2:51,2, 3. Mariana Paraschiv (Rapid) 2:56,6; 4x200 m liber (b): 1. **Crișul** 10:38,3, 2. C.S.M. Cluj 11:11,0, 3. Șc. sp. Reșița 11:14,9; 4x200 m liber (f): 1. **C.S.M. Cluj** 11:15,8, 2. Șc. sp. Reșița 11:19,2, 3. Șc. sp. Brăila 11:51,1;

CATEG. C (9—10 ani) 200 m mixt (b): 1. **N. Vasile** (Șc. sp. Brăila) 3:11,7, 2. N. Moisescu (Petrolul) 3:12,3, 3. D. Groza (Crișul) 3:12,3; 200 m mixt (f): 1. **Irina Pănulescu** (Petrolul) 3:01,1 — record, 2. Ildiko Zaborschi (Crișul) 3:05,0, 3. Mădălina Ilieș (Șc. sp. Brăila) 3:08,2.

SPORTUL ÎN LUME

ECHIPA FEMININĂ A UNIUNII SOVIETICE CAMPIOANĂ EUROPEANĂ LA TENIS DE MASĂ

eston 74

● România — locul 5 la feminin și locul 9 la masculin

NOVI SAD, 9 (prin telefon). — În cea de a patra zi, ziua finalelor celei de a IX-a ediții a campionatelor europene, ne permitem un scurt tur de orizont asupra ierarhiilor stabilite și a unora dintre momentele mai importante care au punctat întrecerile pe echipe.

La băieți primele patru locuri au fost ocupate, însă într-o ordine diferită, de aceleași formații ca și acum doi ani, la C.E. de la Rotterdam: **Suedia**, **Ungaria** (poziția a IV-a în 1972), **Iugoslavia** (II), și **Cehoslovacia** (III). Campionii lumii și ai Europei, jucătorii scandinavi, cu două super-vedete — **Bengtsson** și **Johansson** — și cu un echipier de o valoare apropiată, **Vikstrom**, prezintă avantajul unei garnituri omogene, ai cărei componenți au evoluții constante la un nivel superior. În meciul cu Cehoslovacia (cîștigat cu 5—4), **Bengtsson** a suferit două înfrîngeri, ieșind învingător doar într-o singură partidă. În schimb, **Johansson** și **Vikstrom** au înscris cîte două victorii. De acest atu al echilibrului de valoare și randament nu beneficiază însă celelalte trei selecționate. Cehoslovacul **Dvoracek**, care a lăsat șase puncte în meciurile cu Iugoslavia și Suedia, și iugoslavii **Karakașevici** sau **Cordas** nu s-au dovedit deocamdată la cota atinsă de colegii lor **Orlovski**, **Kunz** și, respectiv, **Șurbek** și **Stipancici**. Ultimul arată la rîndul său prea mari fluctuații.

În echipa Ungariei tot greul a fost dus de **Jonyer** și **Klampar** pentru că **Gergely** și **Börzsey** au un potențial mai scăzut. În finala de marți seara, cu Suedia, ei au avut de suportat și handicapul psihologic al înfrîngerii cu 0—5 (în grupa A) în fața acelorași adversari, care nu le lăsaseră nici măcar un set!

Întrecerea echipelor feminine, dotată cu o cupă transmisibilă, oferită la prima ediție (1958) de Federația română de specialitate, a adus în primele patru locuri trei dintre fruntașele ediției 1972: **Ungaria**, **U.R.S.S.** și **Cehoslovacia**, cărora li s-a alăturat de data aceasta **Anglia**. Finalistele dispun de jucătoare foarte bune, capabile de a da o notă de mare dîrzenie și spectaculozitate întrecerilor lor. Au reținut mai mult atenția două dintre titulare, sovietica **Zoia Rudnova** și maghiara **Judith Magos**, care folosesc priza toc! Competiția celor mai bune formații de fete a reliefat în general jocul bun al sportivelor cunoscute, firește cu inerentele surprize, dar și progresul și forma bună a unei tinere, cehoslovaca Hana Riedlova, adversara Mariei Alexandru din turul II, la simplu. Ea este o jucătoare bine dotată și cu lovituri sigure de atac, de o eficiență considerabilă. De altfel, cu prilejul întîlnirilor pe echipe, **Hana Riedlova** a dispus de consacratele **Alexandru, Kishazi, Magos** și **Radberg**, însă a fost învinsă de două colege de generație, suedeza **Helman** și sovietica **Antonian**.

REZULTATE TEHNICE
ECHIPE FETE

SEMIFINALE, **locurile 1—4**: Ungaria — Anglia 3—0, U.R.S.S. — Cehoslovacia 3—1; **locurile 5—8**: R. F. Germania — Suedia 3—1, România — Iugoslavia 3—1; **locurile 9—12**: Polonia — Franța 3—1, Bulgaria — Grecia 3—1.

FINALE: locurile 1—2: U.R.S.S. — Ungaria 3—1, **locurile 3—4**: Cehoslovacia — Anglia 3—0, **locurile 5—6**: România — R. F. Germania 3—1 (**Alexandru-Hendriksen** 2—0, **Vlaicov—Wetzel** 0—2, **Alexandru, Vlaicov — Hendriksen, Wetzel** 2—0, **Alexandru — Wetzel** 2—1), **locurile 7—8**: Iugoslavia—Suedia 3—2, **locurile 9—10**: Polonia—Bulgaria 3—2, **locurile 11—12**: Franța—Grecia 3—2. Prin urmare, formația României ocupă același loc (5) ca și la Rotterdam, în ediția precedentă. Ultima partidă a echipei noastre a marcat un reviriment al **Mariei Alexandru** și un joc mai degajat din partea **Eleonorei Vlaicov**, deși acesta nu i-a adus avantaj și pe tabela de marcaj.

Echipa U.R.S.S. a intrat în posesia titlului de campioană continentală.

Clasîndu-se pe ultimele două locuri în ierarhia celor 12 formații de categoria I, Franța și Grecia au retrogradat, în timp ce reprezentativele **Austriei** și **Olandei**, fruntașele turneului de categoria a II-a (grupele C, D, E, F) au promovat în eșalonul superior, unde vor juca în ediția viitoare (peste doi ani) a C.E.

ECHIPE BĂIEȚI

SEMIFINALE, **locurile 1—4**: Suedia — Cehoslovacia 5—4, Ungaria — Iugoslavia 5—2; **locurile 5—8**: Anglia — Franța 5—4, U.R.S.S. — R.F. Germania 5—0; **locurile 9—12**: România — Danemarca 5—3, Austria — Olanda 5—3.

FINALE: locurile 1—2: Suedia—Ungaria 2—1 (la ora efectuării ultimei convorbiri telefonice), **locurile 3—4**: Iugoslavia — Cehoslovacia 5—2, **locurile 5—6**: U.R.S.S. — Anglia 5—1, **locurile 7—8**: Franța—R. F. Germania 5—2, **locurile 9—10**: România—Austria 5—3 (**Gheorghe—Schliter** 1—2, **Dobosi—Bauregger** 2—0, **Giurgiucă—Weinmann** 1—2, **Dobosi—Schliter** 2—1, **Gheorghe—Weinmann** 2—0, **Giurgiucă—Bauregger** 2—0, **Doboși—Weinmann** 2—0, **Giurgiucă—Schliter** 2—0), **locurile 11—12**: Danemarca—Olanda 5—3. De menționat cele 3 victorii ale campionului român, **Șerban Dobosi**. Cu acest ultim rezultat, reprezentativa noastră ocupă locul 9 în clasamentul final, față de 12 la ediția precedentă.

Au retrogradat Danemarca și Olanda, în locul lor promovînd Polonia și Bulgaria, clasate pe primele două locuri în turneul cîștigătoarelor grupelor C, D, E, F, G (15 echipe).

SIMPLU BĂIEȚI, turul I: Giurgiucă — Jarvis (Anglia) 3—1; **dublu mixt, tur preliminar**: Hartman, Krier (Luxemburg) — Lesai, Doboși 3—1.

★

Miercuri e zi de pauză, urmînd ca joi competiția să continue cu partidele probelor individuale.

Constantin COMARNISCHI

C. M. DE HOCHEI PE GHEAȚĂ

UN JUCĂTOR SUEDEZ SUSPENDAT PENTRU DOPING!

HELSINKI, 9 (Agerpres). — Campionatul mondial de hochei pe gheață (grupa A) de la Helsinki a programat alte două întîlniri. Echipa U.R.S.S., campioană mondială, a învins cu scorul de 8—3 (2—0, 5—0, 1—3) echipa Poloniei, prin punctele marcate de Lutcenko, Mihailov (2), Iakușev, Maltev, Sadrin, Repnev și Sidelnikov. Pentru polonezi au înscris Tokarz, Slowakiewicz și Jaskierski. În altă partidă, echipa Cehoslovaciei a cîștigat cu scorul de 8—0 (3—0, 1—0, 4—0) jocul cu echipa R. D. Germane.

Întrecerile campionatului, la actuala ediție, au fost marcate de un caz unic înregistrat în istoria competiției. În urma controlului anti-doping, s-a constatat că jucătorul suedez Ulf Nilson a utilizat produse farmaceutice interzise în cursul desfășurării jocului de simbătă seara: Suedia—Polonia 4—1. Comisia de organizare a campionatului l-a suspendat pe Ulf Nilson. Suspendarea acestui jucător s-a răsfrînt și asupra echipei, care, conform regulamentului în vigoare pentru astfel de cazuri, a fost declarată învinsă cu 5—0. În următoarele jocuri, se vor intîlni Suedia—R.D. Germană și Finlanda — Polonia.

„CUPA ȚĂRILOR LATINE" LA HANDBAL

ROMA, 9 (prin telex). — Tradiționala competiție internațională de handbal masculin, „Cupa țărilor latine", a început în orașul italian Teramo. **Echipa de tineret a României a întîlnit în primul joc formația Argentinei pe care a învins-o cu scorul de 34—5.** Cele mai multe puncte ale echipei române au fost marcate de Drăgăniță 7, Tase și Grabovschi — cîte 6, Stöckl 5.

Alte rezultate: Spania — Canada 24—9; Franța — Maroc 23—5.

ÎN TURNEUL DE LA VRNJACKA BANJA

ȘAHISTELE NOASTRE AU FOST LA UN PAS DE VICTORIE

Vrnjacka Banja este astăzi un nume cunoscut în lumea șahului. În fiecare an în această frumoasă stațiune balneară se organizează, sub egida Federației de șah a Serbiei, frumoase concursuri internaționale, care și-au cîștigat o notorietate binemeritată. De remarcat este faptul că în cadrul festivalurilor șahiste de la Vrnjacka Banja, șahul feminin deține un rol important. Tot aci, an de an, se dispută Cupa campioanelor europene, unul dintre cele mai prestigioase concursuri din calendarul șahist internațional.

Festivalul șahist din primăvara acestui an a debutat cu tradiționalul turneu al echipelor feminine. Ca și în anii precedenți, au luat parte 5 formații, reprezentînd Bulgaria, Iugoslavia, Polonia, România și Ungaria. Da data aceasta, însă, organizatorii au propus o schimbare a regulamentului, meciurile disputîndu-se la 4 mese, în loc de 3 ca pînă acum. Modificarea aceasta a fost foarte inspirată, deoarece pe parcursul a numai 5 runde necesitatea unei rezerve nu se face simțită, în timp ce mărirea numărului meselor a făcut ca meciurile să fie cu mult mai interesante și a eliminat un dezavantaj important, cel rezultat din alternanța culorilor.

Deși cu o formație, teoretic, mai slabă decît anul trecut, echipa României a jucat cu mult avînt în acest concurs și a fost la un pas de cucerirea locului I, cîștigînd 3 meciuri și terminînd la egalitate, în ultima rundă, cu Ungaria. Acest din urmă meci a fost foarte disputat și, cu puțină șansă, ar fi putut fi cîștigat. Partida decisivă, între liderele celor două echipe, maestrele internaționale Elisabeta Polihroniade și Maria Ivanka a ținut încordată asistența pînă în ultima clipă. Jucătoarea noastră a scăpat o ocazie clară de a obține avantaj decisiv în prima fază a partidei, dar a continuat să domine, creînd tot timpul amenințări periculoase. Ivanka — în schimb — după inexactitățile de la început, s-a apărat foarte bine, și, în cele din urmă, partida s-a încheiat la egalitate.

Astfel, concursul s-a terminat cu victoria echipei Ungariei, care a totalizat 12½ puncte, urmată la un punct de România, cu 11½ puncte, apoi de Bulgaria 9, Iugoslavia 4½ și Polonia 2½.

La succesul echipei noastre au contribuit foarte mult rezultatele excelente înregistrate de Margareta Juncu-Muresan, care a cîștigat de o manieră convingătoare toate cele 4 partide susținute, ca și cele ale Margaretei Teodorescu, care, la masa a 4-a, a obținut 3½ puncte. Elisabeta Polihroniade și Gertrude Baumstark au avut de făcut față unei sarcini mult mai grele la mesele 1 și respectiv 2, de care s-au achitat cu succes, menținînd echilibrul echipei și demonstrînd că sînt la nivelul celor mai bune jucătoare străine.

Echipa noastră a jucat foarte bine la Vrnjacka Banja. Dar, cum a spus cîndva fostul campion mondial Emanuel Lasker, pentru locul I nu este suficient să joci bine, trebuie să ai și puțină șansă... Această șansă a avut-o echipa Ungariei, beneficiară a unui incredibil 4—0 în fața unei echipe iugoslave în zi neagră și a unui 3—1 (în loc de scontatul 2—2) la Bulgaria, meci în care Ivanka a scăpat din poziție pierdută la Lemaciko.

Cele de mai sus nu constituie o scuză. Pornind de la ideea că șansa ajută pe cei puternici, va trebui să ne străduim să jucăm atît de bine încît nici un fel de „întîmplări" să nu ne poată opri.

S. SAMARIAN
antrenor emerit

Tenis sub soarele Mediteranei

ILIE NĂSTASE A DEBUTAT VICTORIOS LA MONTE CARLO

MONACO, 9 (prin telefon). — Primul mare turneu de tenis în aer liber, contînd pentru grupa I a Circuitului W.C.T., se desfășoară pe terenurile Country-clubului din Monte Carlo. Favoritul nr. 1 al probei de simplu și lider al clasamentului grupei, campionul român Ilie Năstase, a debutat cu o categorică victorie, nelăsînd nici un ghem adversarului său, francezul Georges Goven: 6—0, 6—0!

Numeroase surprize și-au făcut loc printre partidele primului tur. Maghiarul Balazs Taroczy l-a eliminat pe asul spaniol Manuel Orantes, la scorul de 6—2, 3—6, 7—6. Apoi, a fost rîndul americanului Tom Gorman să guste din cupa înfrîngerii, pierzînd în fața compatriotului său Mike Estep: 0—6, 6—7. Eliminați mai sînt Nikola Pilici (6—3, 4—6, 6—7 cu H. Elschenbroich) și recentul învingător de la München, Frew McMillan (4—6, 1—6 cu Tony Roche).

Alte rezultate mai importante: Drysdale — Cramer 6—2, 6—1; Pattison — Carmichael 6—2, 6—0; Higueras — Mc Manus 6—4, 6—1; Riessen — Proisy 7—5, 7—6; Maud — Van Dillen 4—6, 7—6, 6—2; Alexander — Chanfreau 6—1, 7—5; Ruffels — Kary 6—2, 7—5; Dominguez — Szöke 6—2, 7—6; Dent — Barthes 6—4, 7—6.

BOXERI ROMÂNI ÎNVINGĂTORI LA ULAN BATOR

Pugiliștii români au participat cu succes la turneul internațional din capitala R.P. Mongole, Ulan Bator. La turneu au fost prezenți 70 de boxeri din 6 țări: Cehoslovacia, Cuba, Mongolia, Polonia, România și Ungaria.

Doi boxeri români au reușit să obțină medalii de aur: **Ilie Tirilă**, care în finala categoriei semimijlocie l-a învins pe cubanezul Rodriguez, și **Florea Ștefan**, la categoria mijlocie. Au obținut medalii de argint: **Constantin Ștefanovici** și **Nicolae Butiseacă**, iar medalii de bronz: **Petre Ganea** și **Teodor Dinu**.

DIN PRESA STRĂINĂ

MĂRTURIA LUI COSENTINO

l'Humanité

Cotidianul francez „L'HUMANITÉ" face publică hotărîrea renumitului boxer amator Aldo Cosentino, campion european la categoria cocoș, de a deveni antrenor, în loc de a trece în rîndul profesioniștilor, așa cum i se propune de multă vreme. Iată mărturia lui Cosentino:

„Unul din responsabilii destinelor sportului francez a declarat de curînd, la televiziunea pariziană, că se vor crea condițiile necesare sportivilor de performanță pentru a putea deveni profesori de educație fizică sau antrenori. De atunci nu mai am liniște, deoarece, din motive familiale, nu am putut depăși limita studiilor medii. Dar am fost dintotdeauna convins de posibilitățile mele pedagogice, lucru pe care numeroși colegi de antrenament par să-l împărtășească. Niciodată nu m-au atras ofertele ce mi se fac, periodic, de a trece la profesionism. Cred că o meserie este preferabilă profesionismului sportiv, pe care îl detest pentru o mie și una de motive. Am devenit fotograf de profesie dar, bineînțeles, salut cu entuziasm posibilitatea care mi se oferă de a transmite generațiilor care vin cunoștințele mele de boxer și entuziasmul mereu cald pe care-l nutresc pentru acest minunat sport. Inițiativa despre care s-a vorbit la televiziunea franceză va da posibilitate prelungirii carierei sportive a numeroși boxeri amatori, care — nevoiți să-și cîștige existența sau să-și termine studiile — părăseau sportul competițional, lipsind pugilismul francez de elemente admirabile".

DIN NOU, DUPĂ MILENII

Le Petit Marocain

Relevind revirimentul produs de jocul de șah în țările arabe, ziarul „LE PETIT MAROCAIN" din Rabat scrie:

„Unul din darurile pe care lumea arabă le-a făcut civilizației moderne este răspîndirea șahului — joc cunoscut de milenii în Orient. Toate cronicile vorbesc de această minunată distracție a spiritului, cunoscută atît în palatele califilor, cît și în corturile ridicate de caravanele pustiului. Cu încetul însă prestațiile marilor jucători de șah arabi — de care vorbesc atît de des scrierile străvechi — au început să scadă în ascuțime și spirit combinativ. De altfel, lipsa unei organizări serioase a șahului în lumea arabă a făcut ca schimbul valoric să nu se poată efectua, absența turneelor ducînd la carențe pe care trebuie neapărat să le înlăturăm, pentru a aduce din nou jucătorii arabi, urmașii marilor șahiști de odinioară, în mijlocul marilor competiții.

Trebuie salutată cu tot entuziasmul inițiativa sportivilor din Insulele Bahrein de a organiza un mare turneu de șah rezervat jucătorilor din lumea arabă. Absența inițiativelor oficiale, determinate de inexistența unor federații de specialitate, a făcut ca la începerea competiției să se prezinte numai jucători înscriși din propria lor inițiativă. Primele tururi au reliefat existența unor șahiști de bună clasă, în special algerieni, sirieni sau irakieni. Cum marele număr de participanți pune serioase probleme de selecție preliminară, învingătorii vor putea fi cunoscuți doar mai tîrziu.

Pînă atunci salutăm avîntul proaspăt pe care șahul îl cunoaște printre arabi, cei mai vechi propagatori ai minunatului joc".

EFECTELE PROFESIONISMULUI

La Gazzetta dello Sport

Analizînd cauzele slabei evoluții a unor sportivi italieni în confruntările internaționale, ziarul „LA GAZZETTA DELLO SPORT" din Milano scrie:

„În Italia, după cum se știe, tonul îl dau cluburile profesioniste. Unele dintre acestea, ca de pildă cele de fotbal, sînt mari societăți pe acțiuni, al căror scop mărturisit, prin însuși sistemul de organizare, este cîștigul imediat. Nimănui nu-i trece prin cap să pună la dispoziție și oamenilor muncii instalații sportive sau să se preocupe de răspîndirea sportului în mijlocul tineretului. Cele spuse privesc nu numai fotbalul, ci și ciclismul, aflat în pragul dezastrului, baschetul, sporturile de iarnă etc.

Ce înseamnă pentru sportul italian puternica presiune a profesionismului poate fi ilustrat de cîteva fapte. Statistica arată că abia la 103 000 de cetățeni revine o pistă de atletism, la 60 000 — un teren de volei și la 44 000 — unul de baschet. Mai mult de 11 000 de școli elementare și medii sînt lipsite de orice amenajări pentru practicarea exercițiilor fizice.

Cel mai important organ al sportului amator italian — Comitetul olimpic național italian (CONI) — nu dispune decît de fonduri reduse, care abia ajung pentru o pregătire modestă a sportivilor în vederea Jocurilor Olimpice. În asemenea condiții este de la sine înțeles că victoria unui sportiv amator italian și cucerirea unei medalii la o mare confruntare sportivă internațională devine un merit exclusiv personal. Dacă situația se va menține între aceleași coordonate, zadarnic vom aștepta mult doritele succese".

TELEX • TELEX • TELEX • TELEX • TELEX

La concursul de haltere „Memorialul Jean Dame", desfășurat la Paris, la categoria semimijlocie, pe primul loc s-a clasat halterofilul bulgar Nedelcio Kolev cu 330 kg (nou record mondial la stilul smuls — 152,5 kg), urmat de V. Kurentov (U.R.S.S.) — 317,5 kg. Alți cîștigători: semigrea — Ozimek (Polonia) 330 kg; grea — Rutkowski (Polonia) 337,5 kg.

■

În prima zi a turneului W.C.T. de la Orlando (Florida), tenismanul mexican Raul Ramirez l-a învins pe portoricanul Charlie Passarell cu 6—3, 6—4. Alte rezultate: Gottfried (S.U.A.) — Kuki (Japonia) 6—3, 6—2; Reid (S.U.A.) — Phillips Moore (Australia) 6—4, 7—5.

■

Se cunosc cele 16 echipe calificate pentru faza finală a Turneului U.E.F.A., programat între 21 mai și 3 iunie în Suedia. Acestea sînt: Polonia, Iugoslavia, România, Bulgaria, Grecia, Scoția, Islanda, Danemarca, Portugalia, R. D. Germană, Spania, Țara Galilor, Finlanda, Turcia, Luxemburg și Suedia.

■

Rezultate din Cupa Davis: la Teheran, Iran — Israel 4—1; la Manilla, Filipine — Indonezia 4—1.

■

Campionatul englez de fotbal a programat un meci restanță: Sheffield United — Liverpool 1—0. Învinșii rămîn la 4 p distanță de Leeds (54 p), dar mai au două jocuri în minus.

■

În ultima zi a concursului internațional atletic de la Tokio, campionul olimpic Dave Wottle (S.U.A.) a cîștigat proba de 800 m plat cu timpul de 1:51,8, urmat de compatriotul său Jim Ryun — 1:51,9. La lungime a cîștigat americanul Henry Hinnes — 7,91 m. Alte rezultate: greutate — Debernardi (S.U.A.) 20,85 m; 300 m — Edmonson (S.U.A.) 32,7. În cadrul acestui concurs s-a alergat pentru prima oară și o probă mixtă de ștafetă 4x100 m. Echipele au fost alcătuite din trei sprinteri și o sprinteră. A cîștigat formația alcătuită din Wyomia Tyus, Rod Milburn Paul Gibson (toți S.U.A.) și Jean Louis Ravelomanantsoa (Republica Malgașă), cronometrată în 42,44.

■

Competiția ciclistă „Turul Țării Bascilor" s-a încheiat la San Sebastian cu victoria rutierului spaniol Miguel Maria Lasa. Al treilea a fost Luis Ocana — la 47 sec., iar Domingo Perurena, care a condus majoritatea cursei, a terminat pe locul patru — la 1:18 de cîștigător.

■

La Ankara, în competiția masculină de volei „Cupa Primăverii", s-au înregistrat rezultatele: Turcia — Portugalia 3—0 (1, 10, 5); Italia — Finlanda 3—0 (2, 10, 12).

Redacția și administrația: București, str. Vasile Conta nr. 16; telefoane: centrala 11.10.05, secția corespondenți 11.51.09, interurban 72 și 286; telex: sportrom buc. 180, Tiparul I. P. „Informația", București 40.368

PROLETARI DIN TOATE ȚĂRILE, UNIȚI-VĂ!

Sportul

ZIAR AL CONSILIULUI NAȚIONAL PENTRU EDUCAȚIE FIZICĂ ȘI SPORT

ANUL XXX — Nr. 7738 | 4 PAGINI 30 BANI | Joi 11 aprilie 1974

Tîrgu-Mureș

ÎN CINSTEA CELEI DE A XXX-a ANIVERSĂRI A ELIBERĂRII PATRIEI

ȘI A CELUI DE AL XI-lea CONGRES AL PARTIDULUI

UN FRUMOS BUCHET DE INIȚIATIVE AL ASOCIAȚIEI SPORTIVE ELECTRICA — SIBIU

● Secția de orientare a acestei asociații a lansat o chemare la întrecere menită să dea „sportului pădurilor" autentice dimensiuni de masă ● Printre obiective: organizarea de concursuri simple cu porți deschise tuturor; calificarea „din mers" a cadrelor de specialitate; o învățare gradată, direct pe teren, a acestui sport.

Sport cu multiple valențe — începînd de la pregnantul caracter tehnico-aplicativ și pînă la virtuțile sale recreative — orientarea turistică se bucură de o atenție crescîndă. O dovedește prezența acestei discipline printre probele noului complex polisportiv **„Sport și sănătate"**, în marea competiție de masă **„Cupa Tineretului"**, printre criteriile de obținere a insignei **„Amicii drumeției"**, pe lîngă faptul că ea face parte din programul de pregătire a tineretului pentru apărarea patriei.

Sportul cu harta și busola a pășit, așadar, într-o conjunctură favorabilă care îi poate conferi, în scurtă vreme, dimensiunile unei autentice activități de masă, cu largă și meritată audiență în toate categoriile de vîrstă ale populației țării noastre. Firește, **nu-i de-ajuns să existe o asemenea conjunctură; ea trebuie valorificată — din plin — de organele și organismele cu atribuții în domeniul sportului, la toate nivelele.** Este momentul, prin urmare, să se treacă la acțiune, să nu se mai aștepte instrucțiuni, sarcini, îndemnuri...

Îmbucurător! De la Sibiu ne-a și sosit vestea unei extrem de valoroase inițiative în acest sens. Asociația sportivă Electrica — a cărei secție de orientare este condusă de un om pasionat și plin de idei, cu antrenorul **Dezideriu Heintz**, al cărei președinte, **Victor Petrovici**, se dovedește un entuziast al „sportului pădurilor" — și-a propus să organizeze o serie de acțiuni deosebit de interesante, unele înscrise în perimetrul competițional dar altele vădind o lăudabilă preocupare pentru o cît mai largă propășire a acestei discipline, pe calea ajutorului acordat cu un spirit tovărășesc, cu o generozitate care fac cinste conducerii asociației sibiene. Mai mult decît atît, **A. S. Electrica a considerat** — pe drept cuvînt — **că inițiativa sa merită să se generalizeze și, în acest scop, a lansat o chemare la întrecere către toate cluburile și asociațiile sportive din țară cu secții de orientare, chemare pe care o pune sub semnul luminoaselor evenimente ale acestui an din viața**

Sebastian BONIFACIU

(Continuare în pag. a 3-a)

LOTUL REPREZENTATIV DE FOTBAL ÎN PLINĂ PREGĂTIRE

● Dumitrache, nerefăcut, nu poate face deplasarea ● Selecționații au jucat ieri cu divizionara C Unirea Tricolor ● Mîine, ultimul meci la două porți înaintea plecării spre Brazilia.

Componenții lotului reprezentativ de fotbal își continuă cu intensitate pregătirile în vederea jocurilor cu echipele **Braziliei** și **Argentinei.** După ce, marți, antrenamentele au cunoscut o zi de vîrf, ieri, după o nouă ședință de pregătire — programată în cursul dimineții — a avut loc un meci la două porți în compania formației de Divizia C, **Unirea Tricolor.** Partida s-a desfășurat pe terenul de la Snagov.

În prima repriză, lotul a prezentat formația: JIVAN — ANGHELINI, ANTONESCU, SAMEȘ, CRISTACHE — DINU, BALACI — LUCESCU, IORDĂNESCU, KUN, MARCU. Poarta echipei Unirea Tricolor a fost apărată de IORGULESCU care, așa cum am anunțat, a fost convocat spre a-l înlocui pe **Răducanu,** devenit indisponibil pentru 20 de zile. Selecționații au căutat să imprime jocului un ritm cît mai viu, cu pase directe. Foarte mult a activat aripa Lucescu — Iordănescu, acolo fiind construite majoritatea acțiunilor de atac. Remarcabil travaliul lui **Dinu** și aparițiile lui **Balaci** în ofensivă. În aceste 45 de minute, lotul a marcat trei goluri: de două ori prin **Iordănescu** și o dată prin **Balaci.**

În repriza secundă, lotul a aliniat următorul unsprezece: IORGULESCU — ANGHELINI, ANTONESCU, DINU, HAJNAL — BELDEANU, BROȘOVSCHI — TROI, DUDU GEORGESCU, DUMITRACHE, LUCESCU. La cîteva minute după începerea jocului, **Dumitrache** a trebuit să părăsească terenul; el resimte dureri la piciorul la care a suferit o ruptură musculară în partida de la Galați. I-a luat locul NEAGU, care rămîne astfel în lotul pentru turneul sud-american. După un început mai nesigur, lotul a terminat cu cîteva frumoase combinații în atac unde, din nou **Lucescu,** alături de **Dudu Georgescu** și Neagu, a avut contribuții meritorii. Selecționații au marcat de trei ori prin **Lucescu, Neagu** și **Dudu Georgescu.** Constituind un util partener de antrenament, jucătorii echipei Unirea Tricolor (antrenor **D. Ignat**) au jucat cu toată convingerea și foarte corect.

Pentru astăzi, programul pregătirilor prevede noi antrenamente, iar mîine va avea loc un nou joc la două porți, pe durata normală, de două reprize a cîte 45 de minute, în compania formației **Rapid.** Va fi ultimul din suita de antrenamente și jocuri ale lotului. Sîmbătă dimineața, cu avionul, lotul reprezentativ de fotbal se va îndrepta spre **Brazilia,** prima escală a turneului său sud-american.

Fază din jocul de antrenament al selecționaților, în compania divizionarei C — Unirea Tricolor
Foto: ȘT. CIOTLOȘ

BASCHETBALIȘTII ROMÂNIEI SE ANTRENEAZĂ INTENS PENTRU „CUPA FEDERAȚIEI"

● BARNA ȘI WEBER — PROMOVAȚI ÎN LOTUL NAȚIONAL; CZMOR — ABSENT, DEOCAMDATĂ NEMOTIVAT ● ECHIPA R. F. GERMANIA A AJUNS LA CLUJ, CEA A UNGARIEI SOSEȘTE ASTĂZI ● PROGRAMUL COMPLET AL ÎNTRECERILOR ● ÎN ECHIPA R. F. GERMANIA, ȘASE JUCĂTORI CU ÎNĂLȚIMEA PESTE 2 M!

Trei dintre cele patru participante la turneul internațional de baschet masculin dotat cu **„Cupa federației"** se află deja la Cluj (este vorba de reprezentativele României, R. F. Germania și de echipa R.T.I. Minsk), iar a patra (selecționata Ungariei) sosește în orașul gazdă astăzi dimineață. Toate efectuează în cursul zilei de azi ultimele antrenamente urmînd ca vineri, sîmbătă și duminică să susțină meciurile competiției, după următorul program: **vineri, ora 17,30: R. F. GERMANIA — R.T.I. MINSK, ora 19: ROMÂNIA — UNGARIA; sîmbătă, ora 17: UNGARIA — R.F. GERMANIA, ora 18,30: ROMÂNIA — R.T.I. MINSK; duminică, ora 10: UNGARIA — R.T.I. MINSK, ora 11,30: ROMÂNIA — R. F. GERMANIA.**

Sportivii români, veniți de la Kosice duminică seară, și-au permis luni o scurtă odihnă, iar seara au luat parte la un antrenament desfășurat în Sala sporturilor. Marți au urmat alte antrenamente, iar miercuri au susținut un joc de verificare în compania baschetbaliștilor de la R.T.I. Minsk, pe care l-au cîștigat cu 86—83 (36—40). Într-o convorbire avută cu antrenorul **Mihai Nedef,** acesta ne-a precizat că lotul care ne-a reprezentat țara la Kosice a fost completat cu doi jucători: **Barna** de la Politehnica Cluj și **Weber** de la Universitatea Timișoara. **Czmor,** care fusese și el solicitat, nu s-a prezentat la Cluj și urmează să se stabilească motivele absenței. Iată numele „tricolorilor": **Tarău, Cernat, Oczelak, Gh. Cîmpeanu, Popa, Georgescu, Niculescu, Braboveanu, A. Molnar, Mănăilă, Spînu, Pașca, Barna** și **Weber.**

Selecționată R. F. Germania a aterizat ieri pe aeroportul internațional Otopeni și, după cîteva ore petrecute în Capitală, a plecat — tot cu avionul — la Cluj. Lotul oaspeților (între paranteze, înălțimea): **Schulte** (2,07), **Reiter** (2,04), **Blasius** (2,03), **Kleen** (2,01), **Pithran** (2,00), **Wohlers** (2,00), **G. Pollex** (1,97), **Geschwinder** (1,96), **Hachenberg** (1,94), **Peters** (1,87), **J. Pollex** (1,86), **Rupp** (1,82). Antrenori: **P. Equjjian** și **Y. Bilek.** De remarcat talia impresionantă: șase jucători de peste 2 m, media echipei 1,98 m!

Cît privește pe sportivii din Ungaria, ei au anunțat că vor deplasa următorul lot: **Gyurasits, Losonczy, K. Nemeth, Lang, Marton, G. Nemeth, Halmos, Tamas, Recska, Salgo, Galamb, Agfalvy, Feher** și **Ojhelyi.** Antrenor: **Iozsef Balogh.**

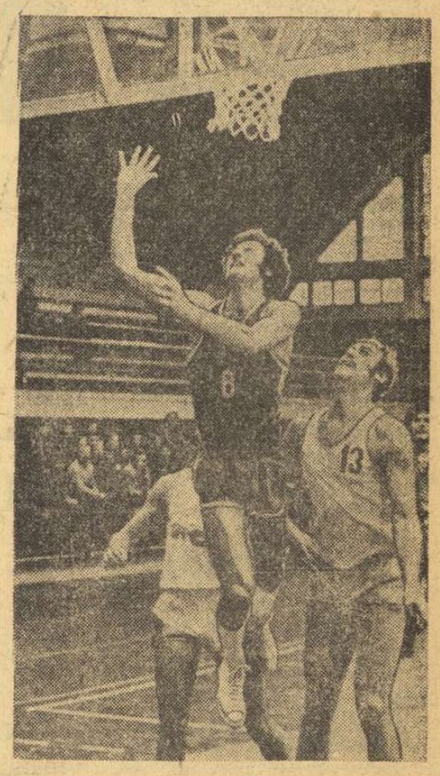

Tînărul Braboveanu are prilejul să demonstreze și în meciuri internaționale talentul său
Foto: S. BAKCSY

SÎMBĂTĂ SE DESCHIDE SERIA COMPETIȚIILOR RUTIERE INTERNAȚIONALE

Seria competițiilor rutiere de amploare va fi deschisă la sfîrșitul acestei săptămîni cînd se dă startul în **„Cupa Federației".** Pe lîngă cei mai buni cicliști români, și-au anunțat participarea alergători din Bulgaria, Ungaria și Cehoslovacia. Sîmbătă, de la ora 15, se va desfășura, pe șoseaua de centură Tunari, proba de 20 km contratimp individual, iar duminică, de la ora 9, pe șoseaua București — Ploiești (varianta Buftea), cursa de 120 km. Bogata agendă ciclistă va continua cu **„Cupa Metalul",** care va avea loc la Ploiești, în ziua de 16, întrecere de-a lungul a 120 km, iar în ziua următoare un circuit de 60 km.

De la Ploiești „sediul" rutierilor se va muta din nou la București. La 19 aprilie se reia **„Cupa Federației",** printr-o cursă de 100 km (șoseaua Olteniței — start la ora 15). A doua zi, alergătorii vor rula pe o distanță mai mare cu 15 km, pe traseul București — Ploiești, cu întoarcerea prin Buftea. Apoi, un circuit de 45 km, pe strada Cîmpina.

Deși fără participare internațională, **„Cupa Olimpia"** (26—28 aprilie) se anunță și ea atractivă. Pînă la data marelui start în **„Cursa Păcii"** (8 mai), rutierii noștri fruntași vor mai susține un examen dificil, în compania unor alergători valoroși de peste hotare. Este vorba de **„Cursa Munților"** care va polariza, timp de trei zile, atenția iubitorilor ciclismului de la noi, începînd cu data de 3 mai.

DE MÎINE, ÎN SALA FLOREASCA

CONCURS DE GIMNASTICĂ DE VALOARE EUROPEANĂ — CAMPIONATELE INTERNAȚIONALE ALE ROMÂNIEI

După concursurile internaționale desfășurate recent la Moscova și Riga, o nouă întrecere de anvergură continentală este gata de start. De data aceasta, o parte a elitei gimnasticii europene se reunește în capitala țării noastre, gazdă a celei de-a XVII-a ediții a Campionatelor internaționale de gimnastică „Gheorghe Moceanu" ale României. Competiția începe mîine după-amiază în sala Floreasca și contează pe o participare care ne face să anticipăm un spectacol sportiv interesant, atractiv, de bună valoare.

Bucurîndu-se de atenția și interesul multor federații sportive europene, Concursul internațional organizat de forul nostru de specialitate figurează și pe agenda competițională a Federației internaționale de gimnastică, fiind una din cele mai importante întreceri cu caracter internațional organizate în luna aprilie. Aceasta explică, de altfel, numărul mare de țări care și-au anunțat participarea la concursul ce începe mîine în sala Floreasca. În cursul zilei de miercuri au și sosit în Capitală delegațiile din **Bulgaria, Iugoslavia, Cehoslovacia, Elveția, R.D. Germană, Polonia, Ungaria** și **Italia,** iar pentru astăzi dimineață sînt anunțate sosirile celorlalte loturi de sportivi, din **Uniunea Sovietică** și **R.F. Germania.**

Interesul țărilor participante se explică, între altele, și prin aceea că întrecerea de la București programează atît exercițiii liber alese, cît și programul impus cu care se va concura la campionatele mondiale din acest an. Iată de ce spectatorii care vor fi prezenți în sala Floreasca, timp de trei zile vor avea de văzut un spectacol sportiv de calitate, vor fi, cu siguranță, martorii unor exerciții de nivel european, avînd posibilitatea să descifreze de pe acum intențiile sportivilor pentru apropiatele campionate mondiale.

Pentru gimnaștii noștri examenul de la București nu este deloc ușor, dacă ne gîndim că ei se vor prezenta pentru prima oară în acest an în fața publicului, cu noul program pregătit în perioada de iarnă pentru viitorul sezon competițional. Cu toții sînt dornici să se prezinte la un nivel cît mai ridicat, spre a-și asigura selecția în loturile ce urmează a susține în lunile următoare noi examene internaționale și, în ultimă instanță, tintind selecția în echipele reprezentative.

Campionatele internaționale de gimnastică ale României se vor desfășura după următorul program: **vineri după-amiază** (ora 17) **exerciții impuse** (masculin și feminin); **sîmbătă după-amiază** (ora 16) **exerciții liber alese** (m + f); **duminică dimineață** (ora 11) **finalele pe aparate.**

Anca Grigoraș, campioana absolută a țării noastre și medaliată cu „bronz" la europenele de la Londra, evoluînd la paralele

Foto: I. MIHAICA

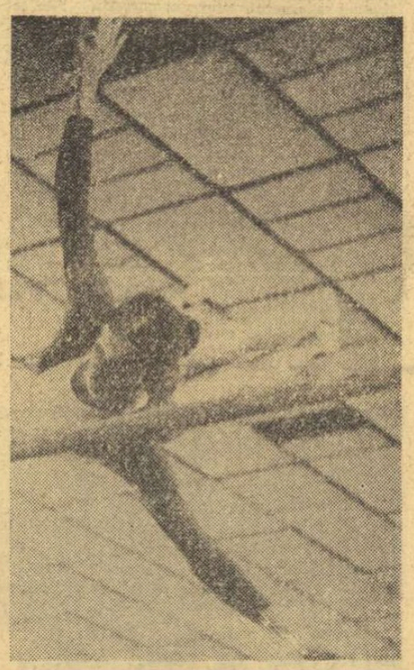

ȘCOLARII ȘI-AU DESEMNAT CAMPIONII LA LUPTE LIBERE

BRAȘOV, 10 (prin telefon). Timp de trei zile s-a disputat, în frumoasa sală de sport a Grupului școlar Steagul roșu din localitate, finala campionatului național școlar de lupte libere. La start au fost prezenți 152 de concurenți din peste 100 de școli generale, licee și școli profesionale. Valoarea ridicată a concursului, la care au fost prezenți toți juniorii care peste două săptămîni își vor disputa titlurile de campioni ai țării la Sf. Gheorghe, asistența tehnică asigurată de federația de specialitate prin prezența unui numeros și competent lot de arbitri, ambiția și dîrzenia concurenților au făcut ca întreaga competiție să se bucure de succes. La toate acestea se adaugă și excelentele condiții de organizare.

Iată cîștigătorii titlurilor de campioni naționali școlari la lupte libere: Cat. 48 kg — E. Radu (Lic. agricol Buzău); 52 kg — **V. Morun** (Șc. prof. Progresul Brăila); 56 kg — **V. Stănescu** (Lic. agricol Buzău); 60 kg — **L. Sandor** (Gr. șc. prof. Construcții Odorhei); 65 kg — **D. Vasilescu** (Centrul șc. Chimie Ploiești); 70 kg — **S. Györfi** (Lic. Dr. P. Groza Odorhei); 75 kg — **Cs. Benedek** (Lic. Papiu Ilarian Tg. Mureș); 81 kg — **T. Seregelyi** (Șc. gen. 13 Tg. Mureș); 86 kg — **G. Pușcașu** (Gr. șc. Chimie Gh. Gheorghiu-Dej); +86 kg — **T. Papuc** (Șc. prof. Progresul Brăila).

Joi și vineri au loc întrecerile la greco-romane.

M. B.

Agenda ACTIVITĂȚII SPORTIVE DE MASĂ

FAZA PE CENTRU UNIVERSITAR LA JOCURI ȘI ATLETISM

Pe mai multe baze sportive din Timișoara s-a desfășurat faza pe centru universitar a „Cupei tineretului" la jocuri. Întrecerile au fost animate și s-au bucurat de participarea unui mare număr de spectatori. Iată cîștigătorii: **fotbal** — Politehnica; **volei fete** — Politehnica; **băieți** — Universitatea; **handbal, fete** — Universitatea; **băieți** — Politehnica; **baschet, fete** — Universitatea; **băieți** — Politehnica. S-au disputat și întrecerile de atletism, cîștigători pe centru universitar fiind următorii: fete: **Dorina Săsăran** (Construcții) — la 100 m, **Ana Holtzinger** (Electro) — la 800 m, **Geta Popovici** (Medicina) — la lungime, **Maria Săndeanu** (Medicina) — la greutate; băieți: **Gh. Coroiu** (Mecanică agricolă) — la 100 m, **Gh. Sas** (Chimie) — la 1500 m, L. Tivion (Medicină) — la lungime, R. Gross (Electro) — la greutate.

P. ARCAN-coresp. județean

TALENTATELE GIMNASTE — ELEVE DIN ORADEA

În sala de gimnastică a **Liceului nr. 4 din Oradea,** 42 de concurente, eleve la **Școala generală nr. 9** din localitate, s-au întrecut în cadrul etapei pe școală a „Cupei tineretului" la gimnastică. I a compus, primul loc a revenit elevei **Geta Prică,** iar cel mai bun exercițiu la sol a fost executat de **Geta Bălăieș.** Un succes deosebit au obținut **Suzana Piko** și **Cristina Meșter,** eleve în clasa a IV-a, care au prezentat exerciții de un înalt grad de dificultate. Toate aceste mici sportive au fost pregătite de profesoarele de educație fizică **Rene Farcaș** și **Aurelia Tirhaș.**

Ilie GHIȘA-coresp. județean

LA DRUM CU BICICLETA

Numărul iubitorilor de drumeție — fără deosebire de vîrstă — este pe zi ce trece mai mare. Elevi, studenți, oameni ai muncii de toate profesiile își petrec numeroase ore în excursii organizate în tovărășia bicicletei.

Și în Capitală grupuri de cicloturiști au început să se deplaseze la Mogoșoaia, Snagov, Băneasa și în alte împrejurimi pitorești.

De curînd, un grup de aproape 100 de elevi din sectorul 7, de la școlile generale nr. 162, 153, 205, 158 și 164 au făcut o excursie, cutreierînd aleile din Pădurea Băneasa, de unde vă și prezentăm un instantaneu.

Nicolae TOKACEK

CONCURS DE ORIENTARE TURISTICĂ LA IAȘI

Consiliul uniunii asociațiilor studenților comuniști din centrul universitar Iași, în colaborare cu Clubul Sportiv Universitar, au organizat finala pe centru universitar la orientare turistică, în cadrul **„Cupei tineretului".** Întrecerile s-au desfășurat în pădurea Repedea. Concurenții au avut de parcurs un traseu în lungime de 4 000 m. pentru băieți și 3 000 m pentru fete, cu 10 și, respectiv, 7 posturi de control. Au cîștigat **D. Tibulcă** și **Maria Chișcă,** ambii de la Universitate. Aceștia vor lua parte la etapa superioară.

Al. NOUR-coresp.

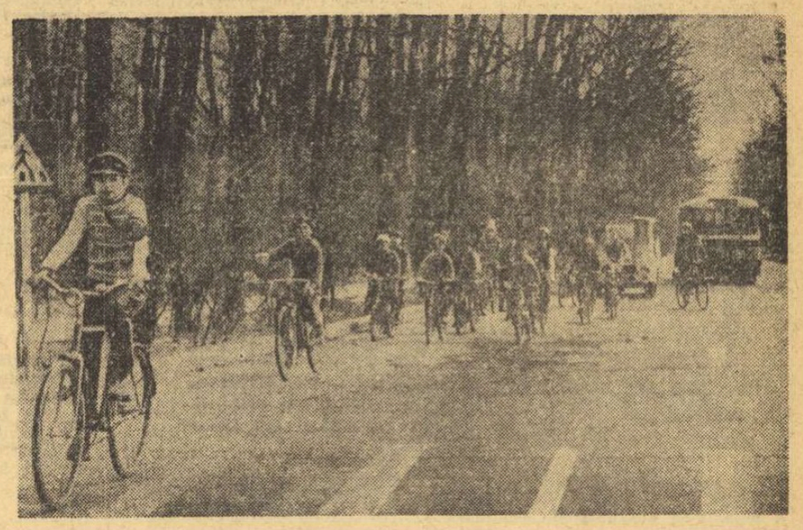

CONCURS STUDENȚESC DE CANOTAJ

Zilele trecute, baza sportivă a studenților de la lacul Tei a găzduit un interesant concurs de canotaj popular organizat în cadrul „Cupei tineretului", la care au luat parte peste 500 de studenți și studente din centrul universitar București. Vremea frumoasă, organizarea bună și dîrzenia competitorilor au făcut din această întrecere o adevărată sărbătoare a canotajului studențesc de masă. O contribuție de seamă la reușita acestui concurs au adus specialiștii catedrelor de educație fizică și sport de la I.P.B., Universitate, Construcții pointre **I. Bulugioiu, A. Bălan, I. Rădulescu, I. Shehovitz** ș.a. Un singur regret: absența de la aceste întreceri a studenților de la I.E.F.S. Mulți au specializarea canotaj, dar la ce concursuri participă?

REZULTATE TEHNICE: **canoe 10+1 băieți:** 1. Energetică, 2. Matematică, 3. Automatică (au participat 15 echipaje!). **Universală 4+1, băieți:** 1. Matematică I, 2. Metalurgie, 3. Matematică II (16 echipaje). **Canoe 10+1 fete:** 1. Filozofie, 2. Fizică, 3. Geologie (20 echipaje). **Universală 4+1 fete:** 1. Fizică, 2. Geologie, 3. Chimie.

ETAPA ORĂȘENEASCĂ LA CROS

300 de elevi și eleve, cei mai buni din cei peste 1 500 de sportivi (participanți la etapele pe clasă și școală) din liceele din orașul **Curtea de Argeș,** și-au disputat întîietatea în cadrul etapei orășenești a competiției. Majoritatea locurilor fruntașe au fost obținute de către elevii profesorului **Ion Tudor** de la **Liceul industrial forestier.** Iată cîteva rezultate: cat. 15—17 ani, fete: 1. **Elena Tuțescu** (Șc. gen. 4), 2. **Silvia Piele** (Lic. agricol); băieți: 1. **Marin Darac** (Lic. industrial forestier), 2. **Ion Pîrlogea** (Lic. ind. forestier); cat. 17—19 ani, fete: 1. **Floarea Radu** (Lic ind forestier) 2. **Mariana Dima** (Lic. „Vlaicu Vodă"); băieți: 1. **Ivan Gheorghe** (Lic. ind. forestier), 2. **Gheorghe Marinescu** (Lic ind forestier).

E. STERESCU-coresp.

891

„CUPA PRIMĂVERII" LA TIR — O COMPETIȚIE REUȘITĂ

Noul record românesc la pistol viteză — Corneliu Ion, 598 p — echivalent cu cel mai bun rezultat oficial al lumii

Privind prin prisma rezultatelor, se poate afirma că „Cupa primăverii" — primul concurs cu caracter republican al anului la arme cu glonț și pușcă de vînătoare — și-a atins scopul. Rezultatele obținute la majoritatea probelor — exceptînd pistolul viteză, unde cîștigătorul, Corneliu Ion a întrecut și cele mai optimiste așteptări — au fost mulțumitoare și oglindesc stadiul de pregătire la început de sezon. Am remarcat, cu plăcere, revenirea lui **V. Atanasiu** (Steaua) atît la pistol viteză, cît mai ales la pistol liber, probă la care a obținut un rezultat valoros — 555 p. Tot aici trebuie să amintim și de evoluția bună a pușcașului **Gh. Vasilescu** (Olimpia) — locul I la 3 x 40 f armă liberă (1143 p — cu 8 puncte peste rezultatul concurentului clasat pe locul secund). Dintre concurente s-a detașat, la dificila probă de armă standard (3 x 20 f), **Mariana Feodot** (Dinamo) — 571 p, la numai două puncte de recordul țării.

De altfel, dinamovistele au avut o comportare bună și, cu excepția probei de 60 f culcat (unde a terminat victorioasă focșeneanca Georgiana Oprișan), în celelalte probe (pușcă și pistol sport) ele au dominat cu autoritate.

O frumoasă impresie au lăsat unii concurenți din provincie, mai ales juniorii arădeni și brașoveni, care continuă să fie pe prim plan, la pistol sport, respectiv armă standard. Trebuie remarcați și tinerii taleriști băimăreni, care la skeet juniori au ocupat primele două locuri (C. Pintilie și V. Erdös). Se pare că taleristul ing. Gleb Pintilie, care se ocupă de pregătirea juniorilor la C.S. Baia Mare, lucrează cu mult simț de răspundere.

Revenind la excelentul record al lui **Corneliu Ion** la pistol viteză — 598 p (v.r. 597 p), trebuie să spunem că el este echivalent cu recordul mondial oficial al probei (deținut de italianul Liverzani).

Pînă acum în evidența mondială a tirului figurează doar un singur rezultat mai bun ca al lui C. Ion și anume recordul R.D. Germane — 599 p, obținut de J. Susky în 1973.

Pentru evidențierea valorii noului record românesc dăm mai jos rezultatele cu care s-au cîștigat ultimele ediții ale J.O. și C.M. **J.O.: 1952 — 580 p** (Takacs — Ungaria), **1956 — 587 p (ȘTEFAN PETRESCU — ROMÂNIA), 1960 — 587 p** (Mc. Millan — S.U.A.), **1964 — 592 p**

Mariana Feodot *(Dinamo București), cea mai precisă concurentă la armă standard 3x20 f (571 p — 199 la culcat, 183 la picioare și 189 la genunchi)*

(Linosvuo — Finlanda), **1968 — 593 p** (Zapedzki — Polonia), **1972 — 595 p** (Zapedzki). **C.M.: 1958 — 592 p** (Zabelin — U.R.S.S.), **1962 — 589 p** (Zabelin), **1966 — 596 p (VIRGIL ATANASIU — ROMÂNIA), 1970 — 598** (Liverzani — Italia).

T. RABȘAN

CONTINUĂ CONCURSUL DE TENIS „CRITERIUL PRIMĂVERII"

În ziua a treia a întrecerilor de tenis pentru „Criteriul primăverii" s-a produs o singură surpriză, destul de mare pentru a fi consemnată: tenismanul de la **Școala sportivă nr. 3 din Capitală, Cătălin Rădulescu** l-a întrecut în trei seturi pe unul dintre favoriții categoriei juniorilor, **Dan Oprea** de la Dinamo Brașov. Rădulescu a cîștigat cu 4—6, 6—2, 6—3.

Dintre jucătorii bulgari invitați la competiție, **A. Ivanov**, n-a reușit să treacă de reprezentantul clubului Progresul, **M. Mirza**, în fața căruia a cedat cu 1—6, 7—6, 0—6, în timp ce colega sa **Ana Ciapirova** a întrecut-o cu 6—4, 5—6, 6—3 pe jucătoarea română **Cozmina Popescu**.

Rezultate din turul II, seniori: T. Ovici (Progresul) — Gh. Boaghe (C.S.U. Construcții) 6—2, 7—5; D. Nemeș (Steaua)—C. Curcă (Progresul) 4—6, 6—2, 6—0; C. Popovici (Steaua)—Z. Nemeth (Progresul) 6—3, 6—2; I. Kerekeș (Dinamo Brașov) — Fl. Manea (Dinamo) 6—1, 3—6, 6—2; M. Rusu (C.S.U. Constr.) — A Süto (Dunărea Galati) 6—7, 6—2, 6—1; I. Santel (Dinamo)—M. Crisan (U.T. Arad) 6—1, 6—2; L. Boldor (Poli Cluj)—A. Viziru (Progresul) 6—2, 6—4; V. Marcu (Dinamo) — A. Dragomir (Petrolistul Cîmpina) 6—3, 6—1.

Citeva rezultate din întrecerile juniorilor: L. Țiței (Steaua) — V. Dumbravă (Steaua) 6—1, 6—0; C. Ionescu (Dinamo)— S. Chișiu (Școala sportivă Sf. Gheorghe) 6—2, 6—2; **senioare**: Elena Cotuna (C.S.U.)— Mihaela Cruceanu (Progresul) 6—1 6—1; Elena Trifu (Steaua)—Adina Caimacan (Școala sp. 3 București) 6—2, 6—1; Adriana Caraiosifoglu (Steaua) — Lucia Suciu Tănăsescu (Poli Cluj) 6—1, 3—6, 6—1; Valeria Balaj (Steaua)—Elena Guruianu (Dunărea Galati) 6—0, 6—2.

Întrecerile continuă zilnic de la ora 8,30 pe terenurile Progresul (unde joacă seniorii și senioarele) și pe terenurile de la Tenis-club și Școala sportivă nr. 3 (unde joacă juniorii)

Ion GAVRILESCU

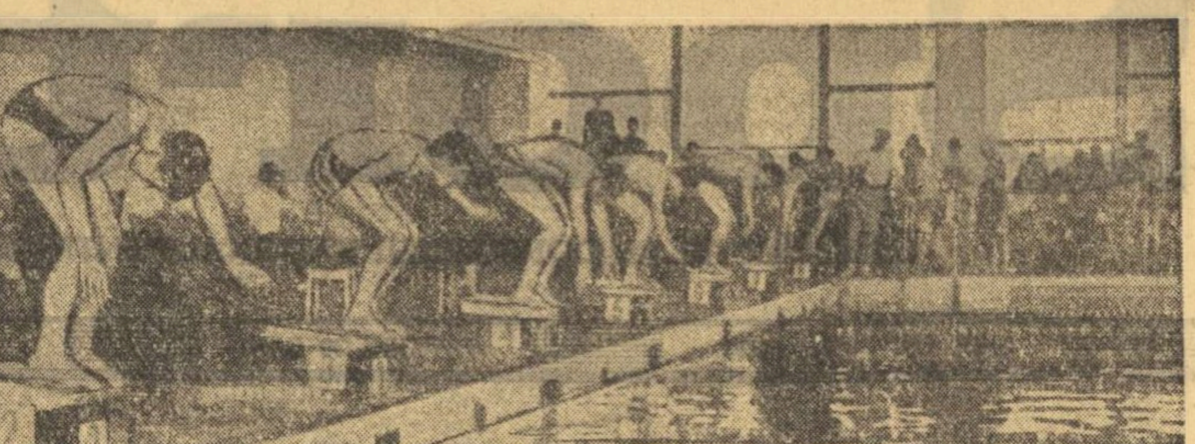

Cei mai talentați înotători ai „noului val" își dispută în aceste zile la Mamaia titlul de campioni pe echipe

TINERII ÎNOTĂTORI DE LA CRIȘUL ORADEA CONDUC ÎN COMPETIȚIA DE LA MAMAIA

MAMAIA, 10 (prin telefon). După trei reuniuni, la mijlocul competiției republicane rezervată celor mai tineri înotători din țară, în clasamentul pe echipe conduce **Crișul Oradea** cu 203 p urmată de Șc. sp. Reșița 199 p, Petrolul Ploiești 157 p și C.S.M. Cluj 154 p. **Cea mai bună performanță a întrecerilor de pînă acum aparține tinerei ploieștence Valeria Vlăsceanu** cu 2:37,1 — nou record la fete categ. A la 200 m spate. Rezultate tehnice:

CATEGORIA A — 100 m liber (b): H. Negrău (Crișul) 61,9, D. Nanul (Șc. sp. 2) 62,2, H. Habetler (Șc. sp. Timiș.) 62,2; 100 m liber (f): A. Vamoși (Cr.) 66,5, M. Costea (Școlarul) 68,1, V. Dragomir (Șc. sp. 2) 69,4; 200 m mixt (b): Șt. Mitu (Șc. sp. Galați) 2,30,6, H. Habetler 2:32,3, H Neagrău 2:33,0; 200 m mixt (f): **M Georgescu (Petrolul) 2:41,2 — record.** M. Costea 2:43,0, C. Bunaciu (Șc. sp. Sibiu) 2:46,5; 100 m delfin (b): H. Neagrău 68,4, Șt. Mitu 69,0, D. Nanul 73,2; 100 m delfin (f): M. Georgescu 1:13,0, C. Bentoiu (Șc. sp. 2) 1:17,2. C. Popa (Șc. sp. Pl.) 1:19,7; 200 m spate (b): H. Habetler 2:27,9, A. Adrian (Petr.) 2:33,0, L. Szakadati (Cr.) 2:33,2; 200 m spate (f): **V. Vlăsceanu (Pl) 2:37,1 — record.** M. Costea 2:43,0, C. Bunačiu 2:45,0.

CATEGORIA B — 100 m liber (b): R. Ioan (Șc. sp. Cluj) 67,4, F. Vișan (Șc. sp. Pl.) 68,6, F. Mustață (Șc. sp. Brăila) 68,8; 100 m liber (f): A. Cîmpeanu (CSM Cluj) 1:11,6, I. Pașa (Școl.) 1:13,0, M. Oprea (Șc. sp. 2) 1:13,7; 200 m mixt (b): F. Mustață 2:48,8, F. Vișan 2:53,2, D. Tinca (Cr.) 2:53,3; 200 m mixt (f): M. Marin (Șc. sp. Reș.) 2:50,9, M. Paraschiv (Rapid) 2:52,4, I. Pașa 2:57,0; 100 m bras (b): F. Mustață 1:21,4; 100 m bras (f): I. Pașa 1:29,0, V. Rusu (Șc. sp. Gal.) 1:31,8, R. Lulaji (Șc. sp. Reș.) 1:31,8; 4 x 100 m mixt (b): Crișul 5:31,7, Șc. sp. Reșița 5:39,1.

CATEGORIA C — 50 m spate (b): S. Corlan (Reș.) 38,8, C. Neagrău (Cr.) 39,5, N. Vasile (Br.) 40,7; 50 m spate (f): I. Pănulescu (Petr.) 33,5, D. Anghel (Reș.) 38,6, C. Andrei (Șc. sp. Pl.) 40,4; 4 x 100 m liber (b): Șc. sp. Reșița 5:19,1; 4 x 100 m liber (f): Crișul 5:41,3; 50 m bras (b): F. Imling (Reș.) 42,8, V. Picoș (Br.) 45,7, V. Rusu (Gal.) 46,3; 50 m bras (f): I. Pănulescu 44,1, C. Heidl (Tim.) 44,6, F. Lepădatu (Br.) 46,4.

JUCĂTORII DE BOWLING CONSTĂNȚENI — ÎN PLINĂ ASCENSIUNE

● Ajuns la a IVa ediție, campionatul județului Constanța la bowling a angrenat în întrecerile lui 15 echipe masculine și 3 feminine. Primele locuri au revenit formațiilor I.T.C. la băieți și Ovidiu la fete. Amintim că la startul primei ediții s-au aliniat doar 4 echipe.

● Au luat sfîrșit și campionatele individuale, care au reunit 126 de concurenți. Iată cîștigătorii: **senioare** — Elena Cojocaru (Ovidiu), **seniori** — Nicolae Dobre (I.T.C.), **juniori** — Ivan Ivan (Ovidiu), **perechi** — Georgeta Botez — Diliamet Osman (Ovidiu), Nicolae Dobre — Ion Dumitriu (I.T.C.) la seniori, Ivan Ivan (Ovidiu) — Florin Hădăringă (Constructorul) la juniori.

● Primul record județean la echipe clasice din 5 jucători a fost stabilit la 3 februarie 1972 cu 4 685 p. La 28 noiembrie 1973 cea mai bună performanță a ajuns la 5596 p (v.r. 5338 p).

● În 1970 existau aproape 70 de sportivi legitimați. În prezent s-a ajuns la peste 400, dintre care 59 sînt jucători de categoria I.

● În județul Constanța stau la dispoziția amatorilor jocului la 10 popice, 6 arene, cu mai multe piste, cea mai nouă fiind sala din Medgidia, dată în folosință anul trecut.

● 34 de instructori voluntari, care au urmat cursuri de specializare, se ocupă de pregătirea echipelor, iar 45 de arbitri asigură buna desfășurare a diferitelor reuniuni.

● Cei mai buni jucători au susținut citeva meciuri internaționale în compania unor echipe valoroase. Reprezentanții formației Ovidiu s-au deplasat la Stuttgart, unde au susținut o dublă întîlnire cu puternica formație B.S. Olimpia din prima divizie a R. F. Germania și au luat parte la un turneu individual. Rezultatele: B. S. Olimpia I — Ovidiu I (la 3 partide, sistem american) 2691 — 2294 p, B. S. Olimpia II — Ovidiu II 2376 — 2554 p (la același sistem); B.S. Olimpia I — Ovidiu I (la 8 partide sistem european) 7030 — 6854 p, B.S. Olimpia II — Ovidiu II 6753 — 6766 p (la același sitem). Laureații turneelor individuale: **3 partide sistem american** — Dumitru Bedivan 611 p, **8 partide sistem european** — N Mothes (B.S.O.) 1450 p, **11 partide combinate** — N. Dobre 2019 p După cum se vede, românii s-au impus în disputele individuale.

● În aceste zile, campioana județului Constanța — I.T.C. se află la Brandenburg. Ea urmează să întîlnească (în meci revanșă, 12—14 aprilie) formația B.S.G. Aufbau din R. D. Germană.

● Selecționata municipiului Constanța va fi prezentă în cursul lunii iulie la pima mare competiție oficială în arena internațională: „Cupa Mării Baltice", programată la Rostock, în R .D. Germană.

CAMPIONATELE NAȚIONALE DE HALTERE LA JUNIORI AU EVIDENȚIAT CÎTEVA ELEMENTE DE PERSPECTIVĂ

Creșterea cantitativă — 230 de concurenți — va trebui urmată de cea valorică

Campionatele republicane individuale de haltere pentru juniori au răspuns la două întrebări pe care ni le-am pus înainte de aceste întreceri: care este baza de masă a halterofililor juniori și cum se comportă unii componenți din lotul olimpic?

La ambele întrebări, răspunsurile sînt în general favorabile. Dacă la o finală de campionat participă 230 de concurenți din peste 30 de asociații și cluburi, înseamnă că sîntem pe un drum bun. Explicația creșterii cantitative este simplă: unele asociații și cluburi au început să acorde importanța cuvenită sportului cu haltere, înființînd secții noi sau mărindu-le pe cele vechi. Pe de altă parte, se observă că tot mai mulți sînt instructorii și antrenorii absolvenți ai I.E.F.S. cu specializarea în haltere, care caută să se afirme prin munca lor. Pentru viitor, în scopul stimulării calitative a rezultatelor sugerăm federației de specialitate ideea să limiteze numărul participanților la finalele campionatelor. La întrecerile supreme ar trebui să participe doar campionii de județe, care au îndeplinit un anumit barem și în cazuri cu totul excepționale acei care și-au îndeplinit norma prevăzută, dar nu s-au calificat în faza finală.

În ce privește comportarea și scăderile la cîntar ale sportivilor din lotul olimpic părerile sînt destul de controversate. Unii antrenori susțin că slăbirea unui junior este cea mai mare greșeală pe care o poate face un tînăr în deplină creștere și dezvoltare. Alții, spun că dimpotrivă, slăbirea pentru a realiza o categorie dorită (cu 2—5 kg la categoriile mici) poate deveni o practică bună, la unii halterofili, deoarece prin aceasta nu scade forța musculară, ci se elimină doar un surplus de lichide și grăsimi. Se mai afirmă că trecerea la o categorie superioară trebuie făcută numai în cazul cînd țesuturile musculare sînt bine consolidate. La campionatele de la Galați au existat citeva cazuri de sportivi nevoiți să slăbească. Printre ei s-a aflat și Vasile Daniel, care a scăzut citeva kilograme pentru a realiza categoria pană (60 kg). Oare ratarea de trei ori a greutății de 90 kg la „smuls" nu se datorește tocmai acestui fapt? Se pare că procesul de slăbire, la care este supus Vasile Daniel are repercusiuni negative asupra performanței sale.

Vorbind despre performerii acestui campionat vom releva, în primul rînd, excelentele rezultate ale lui **Nicolae Căpriceru**. Elevul antrenorului Lisias Ionescu (Ș. N. Constanța) are calități deosebite (forță, putere de concentrare, calități fizice) cu ajutorul cărora este capabil de mari progrese. Și fratele său Vasile are aceste atuuri, dar tehnica sa va trebui îmbunătățită. Bine s-au comportat și ceilalți constănțeni, în frunte cu Marcel Chiamil și Vasile Roșu care se înscriu pe o linie ascendentă și trebuie să fie în atenția federației de specialitate. Și halterofilii de la Steaua s-au impus cu acest prilej, îndeosebi Dragomir Ciorosian, Sergiu Apostol la juniori mari și Marin Cîrjan la juniori mici. Clujul a fost din nou bine reprezentat de C.S.M. și de asociațiile Viitorul și Clujana, prin Ion Orosz, Ștefan Krelcik — campioni la categoriile grea și respectiv supergrea —, Peter Zoltan toți de la C.S.M. și Ștefan Csata de la Clujana.

Cu toate că la aceste campionate nu s-au realizat decît 7 noi recorduri, rezultatele au fost, în general, mulțumitoare.

Organizarea bună, asigurată de forurile gălățene, a contribuit, de asemenea, la reușita acestui campionat. O singură observație cu privire la „încălzirea" făcută de concurenți: cele trei podiumuri din sala de antrenament au fost insuficiente pentru numărul mare de participanți și din acest motiv, o serie de halterofili au intrat în întreceri insuficient „încălziți."

Ion OCHSENFELD

HANDBALIȘTII DE LA STEAUA ELOGIAȚI DUPĂ TURNEUL DE LA BUDAPESTA

Participînd la puternicul turneu internațional desfășurat zilele trecute în capitala Ungariei (cu prilejul sărbătoririi a 25 de ani de la înființarea clubului Honved Budapesta), handbaliștii de la Steaua au repurtat o frumoasă victorie, cucerind trofeul pus în joc. În plus, este de notat faptul că **Ștefan Birtalan** a cucerit titlul de golgeter al turneului, cu 39 de goluri marcate.

La întoarcerea echipei noastre campioane, i-am solicitat antrenorului **Cornel Oțelea** citeva impresii în legătură cu turneul budapestan.

„De la bun început trebuie să remarc căldura cu care am fost întîmpinați de publicul ungar care știa multe lucruri despre victoria României în cea de a VIII-a ediție a campionatului mondial. Gațu, Birtalan Kicsid, Voina, Tudosie și Orban au fost recunoscuți și urmăriți cu deosebit interes, așa încît, odată cu ei, întreaga noastră echipă a căutat să evolueze cît mai bine, pentru a se dovedi o mesageră de valoare a handbalului românesc. Toate echipele au fost puternice, printre adversari numărîndu-se formații de prestigiu ca Dukla Praga, Ț.S.K.A. Moscova, Honved și Ferencvaros Budapesta. Echipa s-a comportat constant bine, de-a lungul întregului turneu, reușind să încheie neînvinsă competiția. Este de subliniat evoluția în atac, unde băieții au reușit să ofere spectatorilor multe faze de mare finețe. În apărare, în schimb, nu s-a manifestat destulă siguranță, lucru reflectat fidel de numărul mare de goluri primite. Să nu uităm însă că formația noastră nu a fost pregătită special în vederea acestui turneu".

AMĂNUNTE DE LA FINALA C.C.E.

Desfășurată acum citeva zile, finala C.C.E. la handbal feminin s-a încheiat — surprinzător — cu victoria formației **S. C. Leipzig**, care a învins pe campioana U.R.S.S. **Spartak Kiev** cu 12—10 (5—8). În acest fel, echipa antrenorului Igor Turcin pierde trofeul, după ce realizase victorii în cele 4 finale ale edițiilor precedente.

Partida de la Opole (Polonia) — condusă de cuplul polonez **Helemejko—Jeziorny** — a avut o desfășurare foarte interesantă, spectaculoasă în privința evoluției scorului. După 25 de minute se părea că șansele aparțin din nou echipei sovietice, care conducese cu 7—4 și avea 8—5 la pauză. În repriza a doua însă, fosta campioană a R. D. Germane (care a pierdut, între timp, titlul în favoarea formației T.S.C. Berlin și, deci, nu va participa la ediția 1974/1975 a C.C.E.!) a efectuat un joc la nivelul maxim al posibilităților ei, reușind să refacă gol după gol și să se detașeze în învingătoare. Handbalistele din R. D. Germană cuceresc astfel a doua oară prețiosul trofeu european (prima oară în ediția 1965/1966). Iată și două scurte declarații ale antrenorilor echipelor finaliste:

PETER KRETZCHMAR (S. C. Leipzig): **„A fost cel mai bun joc al echipei mele în acest sezon. Victoria s-a datorat în primul rînd unei bune stări psihice, care a dat posibilitatea jucătoarelor să depună un efort intens și să lupte din răsputeri, mai ales de la scorul de 8—8. Din acel moment am fost sigur că vom obține victoria".**

IGOR TURCIN (Spartak Kiev): **„Felicitări echipei din Leipzig, care a cîștigat pe merit. După patru victorii eram sigur că va veni și a 5-a!"...**

Iată componența noii deținătoare a C.C.E. (în paranteză golurile înscrise) **RUDOLPH — Kretzchmar (4), Junghans (2), Kuehn, Kahnt (1), Braun, Wegner, Helbig (3) și Rost (2).**

CLASAMENTUL GOLGETERILOR

După primele două etape ale diviziei A, clasamentul golgeterilor arată astfel:

FEMININ

12 goluri — Irene Oancea (Rulmentul Brașov), **Dorina Stamatin** (Universitatea Iași) și **Magda Mikloș** (Voința Odorhei)

11 goluri: Doina Cojocaru (Univ. Timișoara) și Aurelia Costandache Georgescu (Confecția)

10 goluri — Simona Arghir (Universitatea București)

9 goluri — Georgeta Vasile (Universitatea București)

8 goluri — Maria Bosi (I.E.F.S.)

MASCULIN

17 goluri — Paiko (Minaur Baia Mare)

12 goluri — Panțîru (Minaur), Dan Marin (Dinamo Buc.), Gunnesch (Poli. Timișoara), Cosma (C.S.M. Reșița) și Niculescu (Dinamo Brașov)

11 goluri — Odae (Știința Bacău) și Văduva (C.S.U. Galați)

10 goluri — Cristian Dieter (Politehnica Timișoara) și Schmidt (Independența Sibiu)

De menționat că **Steaua și Universitatea Cluj** au susținut cîte un singur meci

GONG!

● **La Osijek, Iugoslavia — Italia 16—6.** Rezultatele: Alisanovici — b.p. Medici; Petrkovici p.p. Menciassi; Milosavljevici b.p. Conti; Jovanovici p.p. Meluzzo; Omerovici b.p. Provenzano; Mugoșa înv. prin neprezentare; Beneș b.k.o. 3 Tuccia; Belici p. desc. 2 Zerbini; Vujkovici b.p. Pellegrino; Pariov înv. prin neprez.; Matejici b.p. Righetti.

● La Vidin, în pregătire pentru campionatele europene, **Bulgaria — R.D.G.** (echipe de tineret) 12—10. Rezultatele: Olimpiev b. ab. 2 Pieper; Brainov p.p. Liebing; Stoianov p.p. Nowakowski; Peșev b.p. Halbe; Nikos b.p. Kruse; Kolev p.ab. 3 Müller; Iankov p.k.o. 1 Vogelreuther; Iliev b.p. Strassburg; Folev b.p. Hadler; Ianakiev b.p. Riess; Mașev p.p. Mayer.

● Campionul olimpic și european la categoria mijlocie, **Viaceslav Lemeșev** s-a prezentat la campionatele militare ale U.R.S.S. la categoria superioară (semigrea) și a obținut titlul, candidînd acum și la un loc în echipa sovietică pentru campionatele mondiale. Campion militar la categoria grea a devenit Gadjiev.

● Pentru prima oară, după 1945, în U.R.S.S se va decerna anul acesta din nou **titlul de campion absolut al Uniunii Sovietice.** Competiția a fost inițiată și dotată cu o medalie de aur de către săptămînalul „Nedelia". Întrecerile vor avea loc în decembrie și la ele vor participa 32 de boxeri (vîrsta minimă 19 ani) recomandați de federația de specialitate. Preliminariile se vor desfășura, între 10 și 15 decembrie, în două grupe: boxeri pînă la 90 kg și peste 90 kg. Învingătorii celor două categorii se vor întîlni la Moscova, la 29 decembrie, pentru titlul de „campion absolut al U.R.S.S.".

● **În lotul S.U.A. pentru campionatele mondiale** figurează cîte doi boxeri la fiecare categorie (dintre care unii ne sînt cunoscuți de la turneul de anul trecut): Sandoval și Rivera, Rozelle și Ayala, Hess și Dement, Davis și Watkins, Pryor și Kenty, Léonard și Shields, Beal și Seward, Taylor și Bennett, Fickling și Hollis, Edwards și Martin, Wells și Chapman.

● **Campionii Finlandei pe 1974** sînt: Miettinen, Palomaa, Oling, Lindbergh, Vilander, Marjamaa, Kosunen Lindholm, Teriö, Kaljaniakso, Ruokola.

● În cursul unui turneu efectuat în Africa, echipa de box a **Bulgariei** a învins formațiile similare din **Ghana** cu 10—8 și din **Nigeria** cu 12—6.

● Antrenorul sovietic Andrei Cervonenko, care a activat aproape 4 ani în Cuba, consideră drept unul dintre cei mai siguri candidați ai boxului cubanez la campionatele mondiale pe **Alberto Brea** de la categoria pană.

RUTIERII AU PĂȘIT CU DREPTUL, ORGANIZATORII — NU!

„Cupa Orașelor" — competiție de prim rang în activitatea rutierilor juniori — și-a consumat, deci, cel dintîi act la finele săptămînii trecute. Bucureștiului i-a revenit de această dată, sarcina de a deschide șirul celor 8 etape. Și, o spunem din capul locului, dacă corpul de arbitri s-a descurcat onorabil, au existat totuși o serie de deficiențe organizatorice care au umbrit competiția. Astfel, nu mică ne-a fost mirarea cînd am constatat că mașina Salvării a lipsit. A fost prezent, e drept, un cadru medical care nu primise, însă, minimum de medicamente! Tocmai la o astfel de întrecere, cu mulți alergători neexperimentați... Vă închipuiți prin ce au trecut antrenorii și arbitrii sîmbătă, cînd o busculadă a provocat trei accidentări, dintre care una ne-a părut, la prima vedere, ceva mai gravă...

Apoi, nu puțin am fost surprinși cînd reprezentantul C.M.E.F.S. a afirmat textual: **„Nu avem cum să răsplătim cîștigătorii".** Și astfel, la Timișoara și Brăila nu a plecat nici o cupă... Poate că nici programarea nu a fost cea mai fericită. Căci, dacă plutonul juniorilor mari ar fi rulat la fel de liniștit la întoarcere, cum a făcut-o spre Butimanu, dacă nu ar fi venit evadarea lui **N. Frunză**, nu știm cum s-ar fi descurcat organizatorii pentru că grupul seniorilor bucureșteni, care-și disputa titlul municipal la fond, amenința să se contopească cu „speranțele".

Trecînd la aspectul tehnic al curselor, vom sublinia buna comportare a provincialilor, cîștigători la ambele categorii. În special brăilenii, care au ratat de puțin dubla victorie. Oricum, antrenorul **Mihail Simion** merită cuvinte de laudă. Dintre juniorii mici, s-au detașat net timișoreanul **Wilhem Kovacs** și bucureșteanul **D. Timingeriu**, care au sosit în frunte atît sîmbătă cît și duminică. Dar, în general, pregătirea celor mai tineri alergători lasă încă de dorit. Cu totul altfel se prezintă situația la cei mari, unde am asistat la întreceri spectaculoase (în special în prima zi, cînd un loc bun în clasament îi scutea de emoții duminică). A. impresionat **Costel Vizitiu**, alergător abil, talentat, cu un finiș excelent. Apoi, **I. Bădilă, Em. Vișan, M. Tuluc, D. Fotin.** Omul numărul 1 al bucureștenilor, **Romică Simion**, n-a rezistat ritmului sîmbătă, încercînd totul pe ceilalți 60 km. A venit al treilea, dar zarurile fuseseră aruncate...

O problemă care a creat multe discuții printre tehnicieni a fost aceea legată de înscrierea în concurs a tineretului îl acceptăm sau nu-i acceptăm? Întrebarea aceasta e ca o... sabie cu două tăișuri. Pentru că, pe de o parte, în goana după rezultate, antrenorii îi vor introduce în echipă, iar juniorii pot fi spectatori la competiția lor. Pe de altă parte interzicerea dreptului de participare i-ar condamna la inactivitate competițională, știut fiind că pentru această categorie nu se organizează curse. Limitarea pasului (ca la juniori) n-ar fi o soluție, ținînd seama de faptul că în curînd vor trece în categoria seniorilor. Oricum, poziția federației trebuie să fie foarte fermă.

Desigur, nu am putut epuiza, în citeva rînduri, toate aspectele. A fost mulțumitor pentru un început de sezon, dar este loc pentru mai bine. Deoarece această „Cupă a orașelor" trebuie să devină o competiție de amploare, de un nivel tot mai ridicat, cu o participare mereu mai numeroasă. Și nu putem încheia fără un cuvînt bun la adresa entuziaștilor pedalei din Arad, aflați la ora debutului.

Geo RAEȚCHI

Turneul final al campionatului hocheiștilor juniori

CONSTRUCTORUL A CÎȘTIGAT PRIMUL DERBY

Marți după-amiază s-a consumat prima manșă a derby-ului turneului final al campionatului de juniori la hochei, în care s-au întîlnit două formații ce se anunță în mod evident principale candidate la cununa învingătorilor: Constructorul București și Liceul nr. 1 Miercurea Ciuc. Victoria a revenit la mare luptă hocheiștilor bucureșteni: 5—4 (0—0, 5—1, 0—3).

Meciul a fost extrem de îndîrjit, furnizînd o întrecere cu un mare angajament fizic. Din păcate, însă, în finalul primei reprize jocul a degenerat; s-a produs o busculadă generală (principal vinovat tot portarul bucureștean M. Avram, aflat la a doua abatere în decurs de 48 de ore!), soldată cu un puhoi de eliminări: 28 de minute Liceul nr. 1 din M. Ciuc, 20 de minute Constructorul. Soarta meciului a fost decisă la începutul reprizei a doua, cînd ambele echipe s-au aflat mult timp cu cîte trei jucători pe gheață. Juniorii din Miercurea Ciuc au deschis scorul, dar Constructorul a înscris trei goluri în două minute, prin același Hălăucă, terminînd apoi repriza într-un avantaj net în fața unui adversar aproape k.o. Spectaculoasa revenire a elevilor din M. Ciuc în ultima repriză n-a mai putut modifica esențial scorul final. Au marcat Hălăucă 3, Stănescu și Pandele pentru învingători, respectiv Szenteszy 4, pentru învinși.

În deschidere, Școala sportivă Miercurea Ciuc a întrecut Steaua cu 7—3 (1—2, 3—0, 3—1), la capătul unei dispute anoste, în care mai ales bucureștenii s-au comportat foarte slab. Autorii golurilor: Lukacs 2, Lengel 2, Erös 2 și Gerb pentru Școala sportivă, Georgescu, Buti și Ungureanu pentru Steaua. **(C. A.).**

Duminică la Sibiu ÎNCEPE CAMPIONATUL DE DIRT-TRACK

● Anul acesta activitatea competițională de motociclism va fi inaugurată de campionatul republican de dirt-track. Prima etapă a acestei importante competiții este programată duminică la Sibiu. Și-au anunțat participarea alergători de la Metalul București și Voința Sibiu. După cum se vede, de la start lipsesc reprezentanții orașului Arad. Secretarul federației de specialitate, **G. Mormocea**, ne-a explicat că arădenii nu pot veni la Sibiu din cauză că nu s-au putut antrena în vederea campionatului. Pista lor, de la terenul Indagrara, a fost deteriorată de fotbaliștii echipei Strungul și nimeni nu s-a încumetat să facă pînă în prezent reparațiile cuvenite. Oare alergătorii secției Unirea Arad vor absenta și de la celelalte etape?

● Recent s-a desfășurat, pe dealul Singeriș de lîngă Moreni, un concurs-antrenament la motocros în organizarea asociației sportive „Flacăra" din localitate. Au participat 26 de concurenți, care au oferit celor 5.000 de spectatori un interesant spectacol. Iată clasamentele celor două probe: **juniori**: 1 Nicolae Arabagiu (Locomotiva Ploiești), 2. Ion Popa (Torpedo Zărnești), 3. Neagu Constantin (Flacăra Moreni); **seniori**: 1. Dumitru Motișan (Flacăra Moreni), 2. Teodor Bălănoiu (Flacăra Moreni), 3. Constantin Goran (Poiana Cîmpina) (**Badea IVAN** — coresp.).

● Cu citeva zile înainte de a împlini vîrsta de 82 de ani, s-a stins din viață unul dintre pionierii motociclismului din țara noastră, **Teodor Porojan**. Cu peste cinci decenii în urmă, tînărul sudor de la C.F.R. s-a îndrăgostit de mecanica motocicletelor, cărora le-a rămas fidel toată viața. A fost alergător în cursele de toate genurile, dar a rămas în memoria contemporanilor mai ales prin prețioasele sfaturi tehnice pe care le-a răspîndit cu dărnicie printre tinerii motocicliști.

DE PE CUPRINSUL ȚĂRII

ANIMATORUL NR. 1

Tinerii și vîrstnicii din comuna Sercaia, județul Brașov, sînt mari amatori de sport. Ei și-au amenajat, în orele de răgaz, terenuri de volei, handbal, baschet, fotbal, sectoare de atletism, iar elevii au transformat un demisol al clădirii Școlii generale în sală de gimnastică. Beneficiind de asemenea condiții pentru practicarea disciplinelor preferate, echipele din această localitate susțin săptămînal întîlniri cu formațiile din satele învecinate. Principalul animator al bogatei activități competiționale de aci este profesorul **Mihai Thelmann.**

O ÎNFLĂCĂRATĂ URARE

În anul 1972 a luat ființă echipa feminină de handbal aparținînd asociației sportive de pe lîngă Întreprinderea de ață și filatură din Odorheiul Secuiesc. Pregătindu-se cu multă conștiinciozitate sub îndrumarea antrenorului **Arpad Barabaș**, angajat la întreprinderea noastră în calitate de electrician și a instructorului voluntar **Zoltan Uveges**, fetele au reușit frumoasa performanță de a se clasa pe primul loc în campionatul județului Harghita.

În numele colegilor de muncă, dorim să le adresăm prin intermediul acestor rînduri mult succes în jocurile de calificare în divizia B

Adolf PIALOGA — coresp.

STADIONUL ȘI-A MĂRIT CAPACITATEA

Iubitorii sportului cu balonul rotund din municipiul Deva au avut satisfacția de a vedea la stadionul „Cetate" o nouă tribună, de circa 1500 de locuri. Tribuna a apărut ca o urmare firească a interesului manifestat de spectatori față de echipa lor „Mureșul" Deva, care a promovat în Divizia B. Majoritatea lucrărilor efectuate la mărirea capacității stadionului au fost executate prin muncă patriotică depusă de salariați de la Centrala minieră. Exploatarea minieră Deva și B.A.D.P.S.

Ioan SIMION — coresp.

MICII SPRINTERI

Sezonul atletic în aer liber a fost inaugurat pe stadionul Petrolul din Ploiești cu un concurs rezervat copiilor. Au participat eleve și elevi din 35 de școli generale și licee, printre care și citeva unități de învățămînt din satele limitrofe. Cei peste 700 de mici atleți (clasele a V-a și a VI-a) și-au disputat întîietatea cu dîrzenia specifică vîrstei lor, în proba de 60 m plat din cadrul competiției contînd pentru „Cupa speranțelor". Regretabil este faptul că de la start au absentat reprezentanții școlilor generale nr. 2, 3, 22, 26, 27, 28, 29 și 31 din Ploiești.

După prima etapă, conduce în clasament formația Liceului „Mihai Viteazu" cu 857 p, pregătită de prof. **Vasile Roșca.**

Florian ALBU — coresp.

● Aflată la prima ediție, „Cupa Școlii sportive Bistrița" la handbal s-a bucurat de participarea unor echipe din Tg. Mureș, Sibiu, Reghin și bineînțeles Bistrița. Trofeul a revenit handbalistelor de la Școala sportivă din localitate.

I. TOMA —coresp.

● În organizarea comisiei județene de turism-alpinism de pe lîngă C.J.E.F.S.-Bihor, zilele trecute s-a desfășurat etapa a doua a campionatului municipal de orientare turistică, la care au luat startul 276 de tineri și tinere din școlile și întreprinderile orădene.

Ilie GHIȘA-coresp. jud.

● În județul Vîlcea au fost pregătiți instructori care să conducă programul de gimnastică în producție în cadrul diferitelor sectoare ale cooperației meșteșugărești. La secțiile croitorie și covoare din Rm. Vîlcea au fost introduse exercițiile de gimnastică la locul de muncă.

prof. C. DIACONESCU-coresp.

ÎN MIJLOCUL VIITORILOR PERFORMERI

La Casa pionierilor din Pitești a avut loc o întîlnire între antrenorul-sportiv **Petre Marica**, de la asociația sportivă Dacia, cu elevii cercului de modelism. Oaspetele a trecut în revistă prin fața viitorilor constructori de aeromodele, rachetomodele, navomodele și automodele succesele modeliștilor piteșteni, laureați ai multor competiții republicane. Apoi, s-a desfășurat o emoționantă festivitate: fostului elev al Casei pionierilor din Pitești, **Marian Popescu**, actualul instructor al cercului de modelism de aci, i-au fost înmînate insigna, legitimația și diploma de maestru al sportului.

În încheiere, sportivii fruntași **Petre Marica, N. Leu și Marian Popescu** au făcut demonstrații de mototomodele, rachetomodele și aeromodele telecomandate.

Ilie FEȚEANU — coresp. jud.

PASIUNEA PENTRU GIMNASTICĂ...

...a determinat pe reprezentanții C.O.E.F.S. și cadrele didactice din liceele orașului Caransebeș să organizeze un concurs pentru amatorii acestui frumos sport. Cei peste 50 de elevi, prezenți în sala Liceului nr. 1 din localitate s-au dovedit a fi înzestrați cu reale calități, oferind celor care au venit să-i privească un veritabil spectacol sportiv. S-au evidențiat în mod deosebit **Cristina Serer, Carmen Bălan, Ion Vela, Nicolae Sora** precum și echipa de gimnastică a Liceului nr 1, condusă de prof. **Dumitru Zgăvirdea.**

N. MAGDA-coresp

„CUPA CIOBĂNAȘULUI" LA SCHI

Cu cinci ani în urmă, în cunoscuta așezare de oieri — Jina, din județul Sibiu, consiliul județean al organizațiilor pionierilor a organizat prima etapă a „Cupei ciobănașului" la schi, competiție deschisă elevilor de la sate. Anul acesta inițiatorii competiției au dat amploare întrecerilor, invitînd schiori și din alte județe. Din cauza lipsei de zăpadă, actuala ediție a fost transferată la Păltiniș, unde diferitele probe s-au desfășurat sub patronajul „micilor ciobănași" din comuna Rășinari. Concursul a reunit peste 100 de fete și băieți. Iată laureații ediției a V-a: **Marcela Drăgoi** (Rășinari), **Mircea Arcaș** (Rășinari), **Cristina Lăcustă** (Bran), **Gundula Kölner** (Sibiu), **Horia Oros** (Sibiu) și **Ion Pomeran** (Sibiu).

În fotografia de mai sus colaboratorul nostru **Ilie Popa**, din Păltiniș, a surprins o parte dintre schiori în așteptarea startului.

Ilie IONESCU-coresp. jud.

turism

CONCURS DE ORIENTARE CU CARACTER DE MASĂ

În cadrul acțiunilor sportive închinate celei de a XXX-a aniversări a Eliberării și Congresului al XI-lea al P.C.R., pe traseele din jurul cabanei Cheile Turzii s-a desfășurat, recent, concursul de orientare turistică dotat cu „Cupa primăverii", *o avanpremieră reușită a întrecerilor ce urmează să aibă loc în cadrul ediției de vară a* Cupei tineretului. *Acțiunea a fost inițiată de comisia sport a* Consiliului municipal al sindicatelor Turda *în colaborare cu* Comisia municipală de turism-alpinism. *Excelenta organizare, timpul frumos și ambianța plăcută a Cheilor Turzii au mobilizat la startul întrecerii* 108 sportivi,

IATĂ CIȘTIGĂTORII : *cat. pînă la 14 ani* — Șc. gen. 8 Turda *(Niculina Dumbravă, Larisa Nicolin)* și Șc. gen. 4 Turda *(Dorin Ivășcan și Vasile Herman); cat. peste 14 ani* — Șc. gen. 10 Turda *(Maria Ostrovschi, Gabriela Cricovean, Carmen Schmidko)* și Șc. gen. Copăceni *(Gheorghe Trut, Ioan Ocolișan). La această ultimă categorie, s-au mai remarcat concurenții Aurel Giurgiu și Alexandru Călușor, componenții echipei Liceului Mihai Viteazu din Turda.*

Pe culmi, în drumeție, cei mai mici cetățeni, pionierii... Foto : M. POPESCU

Pe marginea unei scrisori primite la redacție...

NU SE POATE FACE OARE NIMIC PENTRU IUBITORII DRUMEȚIEI DIN ARAD ?

Ne-a scris, cu cîtăva vreme în urmă, inginerul **Ladislau Weisz**, președintele Comisiei județene de turism a C.J.E.F.S. Arad. În rîndurile pe care le-a așternut cu mult suflet și tristețe, se pune o problemă foarte importantă privind activitățile simple de drumeție, accesibile unei mari mase de cetățeni din orașul de pe Mureș. Iată despre ce este vorba :

„Este incontestabil faptul că turismul a luat o amploare atît de mare încît sînt necesare foruri specializate pentru organizarea lui, arată inginerul Weisz. Că aceste organisme activează pe baza principiului rentabilității e foarte bine. Ca cetățeni, ne mîndrim cu faptul că tot ceea ce facem este rentabil. Dar nu trebuie uitat că noi sîntem și acei consumatori de pe urma cărora se realizează beneficiile și că, deci, trebuie să avem — la rîndul nostru — anumite avantaje".

Toate aceste idei ale corespondentului nostru constituie un punct de plecare pe care îl considerăm just, avînd în vedere cele ce urmează. „Pe noi, turiștii, ne bucură îmbunătățirea activității financiare a O.J.T.-Arad. Dar nu făcută cu orice preț. Nu ne bucură — de pildă — dacă aceasta înseamnă, pe de altă parte, lichidarea celor patru cabane existente cu puțină vreme în urmă în județul nostru : Insula Mureșului, Căsoaia, Debela Gora și Ghioroc". Cum stabilește tovarășul Ladislau Weisz legătura între profiturile O.J.T. și dispariția din circuitul turistic a celor patru obiective ? Pentru aceasta, el trece în revistă starea lor actuală, mult deosebită de cea inițială : „Cabana Insula Mureșului, la 7 km de centrul orașului, era un loc preferat al arădenilor, fiind ușor accesibilă. În ultima vreme ea fusese transformată în hotel, servind la descongestionarea unităților similare din Arad, iar în 1970 a fost avariată de apele Mureșului, întrucît malul riului nu fusese consolidat din timp, și așa stă și acum. Cabana Ghioroc a devenit, de asemenea, hotel, transformîndu-se în mare măsură, într-o... circiumă. Cabana Debela Gora a fost preluată de circa 2 ani de către Combinatul chimic (în scopuri necunoscute), a fost golită de tot inventarul și apoi scoasă din circuitul turistic. Ea se degradează în mod vizibil, părăsită fiind, cu ferestrele bătute în scînduri. Cabana Căsoaia se află în curs de preluare de către Organizația pionierilor, pentru a fi transformată în tabără și, mai mult decît probabil ea va avea un regim de funcționare de circa 3 luni pe an..." În privința acestui ultimp capitol, președintele Comisiei județene de turism Arad aduce în discuție preluarea cabanelor forestiere abandonate, situate în poziții pitorești cabane care se degradează, de asemenea, și care odată repartizate organizației pionierilor ar putea constitui locuri excelente de organizare a taberelor de vară.

„Aceste puncte de interes turistic pe care le deplîngem — încheie tov. ing. L. Weisz scrisoarea sa — erau cele mai accesibile arădenilor, ca distanță, și posibilități de transport. Deveniseră tradiționale în drumețiile duminicale ale cetățenilor și dispariția lor a lăsat un gol în mișcarea turistică de pe aceste meleaguri, mai ales că nu se oferă nimic în schimbul lor".

În acest condiții, găsirea unor soluții satisfăcătoare din partea forurilor competente în direcția revitalizării bunelor obiceiuri ale locuitorilor Aradului de a ieși în aer liber se impune cu necesitate și maximum de grabă.

TURIȘTII SIBIENI MERG, TOTUȘI, PE O POTECĂ PREA STRÎMTĂ...

Județul Sibiu și-a cîștigat o bună reputație turistică prin cadrul său natural, numeroasele cabane și renumitele stațiuni balneo-climaterice. O simplă enumerare a acestor obiective de interes turistic nu ar face decît să sublinieze ideea. Totuși, activitatea turistică a maselor de cetățeni nu se desfășoară la nivelul cerințelor și pe măsura posibilității existente aici. Punctele demne de vizitat nu sînt cuprinse eficient și în totalitatea lor în itinerariile amatorilor de drumeție. Pentru a elucida cîteva din neajunsurile acestei activități, ne-am adresat directorului agenției B.T.T. Sibiu, **Viorel Mărgineanu**, și șefului sectorului sport-turism din Consiliul județean al sindicatelor, **Robert Gref**. Pe parcursul discuțiilor au ieșit la iveală o serie de deficiențe pe care le sintetizăm în cele ce urmează.

VIOREL MĂRGINEANU : „În anul care a trecut, numărul de participări la acțiunile turistice ale agenției a crescut de la 28 420 la 42 026. Totuși, față de masa tineretului din județul nostru numărul este încă insuficient. Ce ar trebui făcut pentru ca marea majoritate a tinerilor să fie angrenată măcar într-o singură excursie pe parcursul unui an ? Ar fi necesar un sediu nou, corespunzător, pentru agenție, unde amatorii de drumeție să se poată documenta, să facă schimburi de opinii ; un corp de ghizi bine pregătit (există doar 15 încă insuficient pregătiți) ; organizațiile U.T.C., prin cercurile de turism, ar trebui să fie nucleele de bază ale activității turistice, dar ele nu-și organizează în suficientă măsură acțiunile : deplasarea salariaților și colaboratorilor agenției la nivelul școlilor sau al comunelor este deficitară ; se impune o colaborare mai strînsă și mult mai eficientă între forurile răspunzătoare : Inspectoratul școlar, Consiliul Județean al sindicatelor și al Organizației pionierilor, O.J.T., C.J.E.F.S., I.T.A. și Agenția de voiaj C.F.R.".

ROBERT GREF : „Voi porni de la constatarea că o bună activitate turistică și de drumeție se efectuează doar la întreprinderile Independența, 7 Noiembrie, Flamura roșie și Dumbrava din Sibiu, 11 Iunie din Cisnădie, Vitromețan Mediaș și F.I.P. din Agnita, ceea ce reprezintă puțin față de numărul salariaților și al unităților productive din județ. Necorespunzătoare în acțiunea de atragere a maselor de salariați spre drumeție, spre munte, în general, este propaganda turistică. Pentru remedierea acesteia este necesar ca, periodic, să se facă instruiri cu responsabilii de resort din cadrul grupelor sindicale, să se apeleze la afișe, la gazetele de perete și la stațiile de amplificare pentru popularizarea formelor de practicare a turismului și drumețiilor. Mai mult, calendarul sportiv anual al fiecărei asociații sportive trebuie să conțină, obligatoriu, și realizarea unor drumeții și excursii".

Iată, așadar, cîteva din obstacolele în calea unei bune activități turistice, cunoscute — după cum se vede — la nivelul forurilor răspunzătoare din Sibiu. Rămîne de văzut cum vor fi ele soluționate, într-un viitor pe care îl dorim cît mai apropiat. Mai ales că multe dintre ele aparțin... chiar organismelor cu ai căror reprezentanți am discutat !

Ilie IONESCU, coresp. județean

Rubrică realizată de **Radu TIMOFTE**

UN FRUMOS BUCHET DE INIȚIATIVE

(Urmare din pag. 1)

poporului nostru : a XXX-a aniversare a eliberării patriei și cel de al XI-lea Congres al partidului.

În „expunerea de motive" a A. S. Electrica apar două idei prețioase, care stau la baza inițiativelor sale și anume : **pentru reușita numeroaselor acțiuni ce vor avea loc începînd din acest an este necesar, pe de o parte, SĂ SE RECURGĂ LA FORME SIMPLE DE CONCURSURI** accesibile atît organizatorilor cît și participanților, iar pe de altă parte, **CADRELE CALIFICATE** din asociațiile sportive cu secții de orientare **SĂ SPRIJINE DESFĂȘURAREA CONCURSURILOR** și, totodată, **CALIFICAREA „DIN MERS" A VIITORILOR ORGANIZATORI ȘI ARBITRI.**

Cheinarea la întrecere prezintă succint acțiunile pe care asociația sibiană și-a propus să le traducă în fapt, la un nivel exemplar.

În primul rînd, A. S. Electrica oferă, prin secția sa de orientare, unităților sportive din Sibiu un „service" constînd din :

a) asigurarea unei asistențe — consultații în organizarea concursurilor de masă ; b) **organizarea unor concursuri cu porți deschise tuturor** celor interesați și eliberarea dovezilor de trecere a normelor de orientare turistică prevăzute în complexul „Sport și sănătate", în insigna „Amicii drumeției" ș.a. ; c) **înființarea unui perimetru de orientare** unde vor putea fi organizate foarte lesne concursuri de masă, beneficiarii fiind scutiți de pregătiri prealabile ; d) **înființarea unei „bănci de busole"** care va împrumuta solicitanților aceste indispensabile mijloace de orientare ; e) **confecționarea unor materiale de concurs** (schițe, table indicatoare, dispozitive de control etc.) și **punerea lor la dispoziția solicitanților.**

În același timp, A. S. Electrica a editat, pe plan local, un pliant numit „Orientarea — sport de masă" prin care pune la îndemîna celor interesați un material de inițiere, accesibil și atractiv, și prin vînzarea căruia se asigură fondurile necesare realizării obiectivelor pe care și le-a propus „service"-ul amintit.

Pe plan competițional se prevede organizarea unui concurs serial, numit „DECATLONUL DE ORIENTARE" și deschis tuturor tinerilor din orașul Sibiu. El comportă două faze : „PENTATLONUL DE PRIMĂVARĂ" și „PENTATLONUL DE TOAMNĂ". Prin această formă de concurs se urmărește :

Experimentarea unor forme de întreceri accesibile din punct de vedere al dotării materiale și al pregătirii concurenților ; **punerea în aplicare a unui sistem practic de învățare, DIRECT PE TEREN, a orientării,** prin participarea la concursuri de diferite genuri și de dificultate gradată (pe bază de instrucțiuni de parcurs, pe traseu marcat ,pe traseu obligatoriu, pe rețea de drumuri, pe viză, cu hartă în relief, cu „ferestruici", cu atingeri de posturi, de tip „score" și, în încheiere, un concurs convențional de „performanță").

Probele izolate ale „decatlonului" sînt valabile pentru complexul „Sport și sănătate" și pentru insigna „Amicii drumeției". De asemenea, ele constituie o bună pregătire pentru concursul de orientare din cadrul „Cupei tineretului" și chiar pot fi omologate drept concursuri în etapele de bază ale acestei competiții.

În acest fel, **se va înlesni organizarea acțiunilor de masă** în cît mai multe asociații și altele unități sportive (din școli, cooperație, mediu rural), **inițierea și calificarea pe parcurs a arbitrilor de orientare, asigurarea continuității în practicarea acestui sport, depistarea și promovarea unor noi elemente** tinere, stimularea asociațiilor sportive din alte județe care vor putea beneficia de experiența secțiilor încadrate cu specialiști. Rămîne desigur ca inițiativa sibienilor să găsească ecoul cuvenit în cît mai multe părți ale țării. Așteptăm, așadar, replica asociațiilor și clubului vizate !

fotbal

NU NUMAI DREPTURI, CI ȘI ÎNDATORIRI!

„Situația nesatisfăcătoare a fotbalului nostru, atît la nivelul cluburilor cît și la cel al echipelor reprezentative, se spunea într-unul din materialele prezentate de federație la lucrările Comitetului federal, **impune schimbări radicale nu numai din punct de vedere organizatoric, ci și al pregătirii".** Această concluzie este cît se poate de firească, pentru că ar fi cu totul greșit să se creadă că doar asigurarea unei baze materiale din ce în ce mai bună ar duce, automat, la rezultate de valoare. **La revirimentul atît de așteptat trebuie să contribuie, deopotrivă, forul de specialitate, activiștii din cadrul cluburilor și asociațiilor, antrenorii, medicii și, în aceeași măsură, dacă nu mai mult, JUCĂTORII. Comportarea acestora în pregătire și pe teren, evoluția în competiții, calitatea fotbalului practicat, trebuie să exprime suma tuturor eforturilor care se fac azi pentru ridicarea fotbalului nostru pe o treaptă superioară și a cărui valoare nu se poate exprima decît în contextul jocurilor internaționale, la nivelul echipelor reprezentative și al formațiilor de club angajate an de an în competițiile europene. Obiectivul limitat, acela de a ocupa un loc cît mai bun în clasamentul Diviziei A, B sau C rămîne un simplu scop în sine, generator de minime satisfacții, neconcludente !**

Fără îndoială, condiția jucătorului de performanță, asupra căruia vom insista în aceste rînduri, este determinată de calitatea selecției, de gradul de profesionalitate al antrenorilor, **dar și de modul în care jucătorii înțeleg să-și facă datoria, să servească sportul în care s-au angajat să activeze de la prima lor legitimare.**

Nu trebuie ocolit rolul jucătorului, al celui de performanță îndeosebi, căruia-i revine obligația să răspundă la eforturile deosebite ce se fac prin prestarea unui fotbal bun. Jucătorii, mai ales cei de Divizia A, nu se pot plînge de condiții de pregătire, de echipament și bază materială, de transport și cazare confortabile la jocurile din deplasare. În acest context, se pune întrebarea, **cîți jucători au reușit să se ridice la cote valorice internaționale ? Din păcate, foarte puțini.** Vom numi pe un **Dinu, Dumitru, Dobrin, Răducanu, Lucescu, Radu Nunweiller,** ca să rămînem în sfera actualității, **după care trebuie să se mediteze serios pentru a completa lista, deși în scriptele F.R.F. există la ora actuală aproape 100 000 de fotbaliști legitimați !**

Federația de specialitate va elabora pînă la 15 mai a.c. UN REGULAMENT AL JUCĂTORILOR DE PERFORMANȚĂ, încadrat în concepția noastră despre activitatea sportivă, pentru a se realiza în mod unitar atît problemele de ordin sportiv și educativ cît și social ale celor ce practică fotbalul. **Fotbalistul care și-a propus să obțină rezultate de prestigiu va trebui să-și consacre cea mai mare parte a timpului liber ridicării măiestriei sportive** (handbaliștii pot fi un exemplu în acest sens), **și, ca atare, regimul de viață, preocupările lui, e necesar să nu aibă fisuri.** În perioada practicării fotbalului, tînărul sportiv are datoria să-și desăvîrșească și pregătirea profesională. Cluburile și secțiile sînt datoare să asigure jucătorului condiții de pregătire și joc, dar sportivul în cauză rămîne la fel de dator în ceea ce privește randamentul său. **Eschivarea de la efort, antrenamentele făcute în mod „funcționăresc", după ceas, unele de mîntuială, nu se pot împăca cu marea performanță. În acest sens, rămîne ca un imperativ major și de strictă actualitate ca activitatea antrenorilor să capete un sporit grad de competență și exigență față de cei cu care s-au angajat să obțină performanța. Sînt încă prea puține cazuri ,chiar excepții, cînd jucătorii se antrenează din proprie inițiativă,** peste orele prevăzute în „plan", în scopul remedierii carențelor pe care le au. Prea mulți se bazează pe talentul lor, pe calitățile native, insuficiente, însă, în condițiile angajamentului fizic total ce caracterizează întîlnirile de azi, mai ales din cupele europene, competiții pe care formațiile noastre le părăsesc cu regularitate după primele confruntări. **Lipsa de pregătire este, credem, cauza principală și a atîtor ratări de jucători, care în timpul junioratului promiteau mult, iar după aceea au dispărut sau fac doar act de prezență într-o echipă din eșaloane inferioare.** Pe viitor se vor face testări pe baza unor baremuri care privesc capacitatea de efort și cunoștințele tehnico-tactice, elemente ce vor deveni criterii de promovare a jucătorilor de Diviziile A și B.

Exigent cu el însuși (și impulsionat, la nevoie, de club, secție sau antrenor, și dacă-i cazul, sancționat cu asprime) **jucătorul de performanță are datoria de a se pregăti continuu, de a duce o viață exemplară pentru împlinirea sa ca sportiv, astfel încît contribuția lui la îmbunătățirea fotbalului nostru să fie cea așteptată.**

Constantin ALEXE

IERI, LA PLOIEȘTI,

LOTUL DE TINERET (23 DE ANI) – PETROLUL 0-0

PLOIEȘTI, 10 (prin telefon). O primă repriză palidă cu o frecvență săracă a acțiunilor la poartă, desfășurată în ritm lent. Petrolul are scuza absenței cîtorva titulari (Rămureanu, Ciupitu, Cringașu, Angelescu), dar pe reprezentativa de tineret pînă-n 23 de ani, o așteptam mai convingătoare, mai dinamică, mai ferventă. Doar G. Sandu, Boloni și Mulțescu au jucat la valoarea etalată în campionat, păcatul cel mai mare al selecționatei fiind slaba capacitate ofensivă (singurul șut periculos la poartă a fost tras de... fundașul Sătmăreanu II).

O infuzie masivă de jucători proaspeți nu a putut schimba profilul jocului după pauză. Fără coordonatorul el (Mulțescu), echipa de tineret a evoluat și mai puțin clar, cu aceeași sterilitate în atac, unde singur Chihaia și-a asumat (fără succes !) sarcini de finalizator. Dar, desigur, evoluția lotului de tineret în fața unei echipe ambițioase are o circumstanță obiectivă : neomogenitatea.

Lotul de tineret de 23 de ani a folosit următoarea formație : Ștefan (min. 46 Purcaru) — Porațchi, G. Sandu (min. 46 Fl. Marin), Sătmăreanu II, Berneanu (min. 46 Grigore) — Bölöni, Pîslaru (min. 70 G. Sandu) — Atodiresei (min. 46 Anghel), Mulțescu (min. 46 Chihaia), V. Mureșan, I. Ion (min. 46 Năstase).

Ion CUPEN

PE TEME ACTUALE

EDUCAȚIA... RESPECTULUI

Era în urmă cu cîteva etape pe stadionul Giulești, în timpul meciului de campionat **Rapid — Steagul roșu Brașov.** Un tînăr jucător, întîmplarea face să fie și component al lotului reprezentativ, s-a adresat la un moment dat, înaintea executării unei lovituri libere, unui coechipier mai în vîrstă cu aproape zece ani, cîndva și el internațional, cam astfel : **„Nae, bă Nae, fii atent la pasă, un' te duci?..."**

Scena în speță, banală am spune și relativ cuminte, în raport cu ceea ce se întîmplă în alte împrejurări pe terenurile noastre de fotbal și în afara acestora, a evidențiat totuși un aspect care, de la o vreme, s-a impus tot mai mult pe planul raporturilor dintre jucători dintre aceștia și antrenori, arbitri sau publicul spectator. Este vorba de acea lipsă de condescendență, de respect — cum obișnuim să spunem în asemenea situații — care vrea să anuleze parcă, cu un gest sau cu o vorbă, exprimate insolent, de pe poziția unei false personalități, plusul de experiență, diferența de vîrstă și de valoare.

Exemplul acesta, doar aparent fără importanță, în care insuficiențele în educație ale unora se manifestă îndeosebi sub forma disprețului față de buna cuviință, ar putea fi numai o introducere într-un lung șir de situații, mult mai grave, pe care ni le oferă desfășurarea întrecerii competiționale la diferite eșaloane. **Suficient este să facem apel la rapoartele arbitrilor și ale observatorilor federali, în cuprinsul cărora vom întîlni numeroase cazuri de proteste la deciziile conducătorilor de meciuri, de atacuri violente asupra partenerilor de întrecere (L. Mihai — C.F.R. Cluj, Roșca — C.S.M. Reșița, Truică — Minerul Motru), de antijoc, prin trimiterea la nesfîrșit a mingii dincolo de tușă și chiar dincolo de limitele stadionului (partida C.F.R. Cluj — Politehnica Iași), de altercații în teren (Rențea — Autobuzul și Buduru — Dunărea Giurgiu) sau pur și simplu, de bătaie în fața publicului (Mercea — Corvinul Hunedoara și Mikulaș — Victoria Carei ; Necula — Metalul Mija și Vochin — Constructorul Galați). Și suita de exemple, din categoria aceasta, a celor ce se exceptează de la obligația respectului reciproc, ar putea fi continuată cu Mirăuță (C.S.M. Suceava) care și-a lovit cu piciorul în cap adversarul căzut la pămînt (Stroie de la Știința Bacău), cu M. Sandu (Sportul studențesc), N. Golanu (Carpați Brașov) și I. Iancu (Metalul Mija), ireverențioși față de arbitri, ca Tudor (Dunărea Giurgiu) care nu s-a mulțumit numai cu injuriile aduse unuia dintre tușierii partidei, susținute de echipa sa cu Tractorul Brașov, ci a avut chiar îndrăzneala să-l și lovească pe acesta, sfidînd astfel cele mai elementare reguli ale bunului simț și ale omeniei.**

Dar, să ne oprim deocamdată aici, din această incursiune în sfera unor astfel de lipsuri pe plan educativ, pentru că, efectiv, nu ne face plăcere. Chiar și simpla enumerare a unor cazuri pe care morala, în general, le repudiază. Și fără a ne propune acum, a căuta cine știe ce explicații în intimitatea faptelor și a sugera, să zicem, soluții spectaculoase în această privință, vom reveni totuși — în intenția de a formula o concluzie — la scena banală, petrecută cu cîteva etape în urmă pe stadionul Giulești.

Și vom spune, cu toată convingerea că, la originea marilor abateri de la obligațiile morale ale sportivului de performanță, stau, în realitate, lucruri pe care adeseori le socotim mărunte și trec, mai mult sau mai puțin, neobservate. Că ceea ce astăzi înseamnă, poate, un gest izolat de necuviință, mîine însă — repetat — s-ar putea converti într-o periculoasă obișnuință. Că, în ultimă analiză, respectul față de cei din jur și față de sine se cere a fi educat, el fiind prima condiție care asigură procesului educațional consistența necesară iar personalității jucătorului dreptul și forța de a se impune cu adevărat..

Mihai IONESCU

LOTO PRONOSPORT informează :

NOUA FORMULĂ TEHNICĂ APLICATĂ LA TRAGEREA SPECIALĂ LOTO A PRIMĂVERII DIN 16 APRILIE 1974 ACORDĂ ȘANSE SPORITE DE CÎȘTIG PARTICIPANȚILOR

Această tragere în noua sa formulă tehnică aduce o serie de avantaje :

— Se vor extrage 58 de numere în loc de 42 ca la tragerile anterioare.

— Se efectuează extrageri mai multe — 7 în loc de 6.

— Numărul categoriilor de cîștiguri se majorează la 28 de la 24.

— Se acordă premii și pentru 3 numere din 22 (din ambele extrageri a VI-a și a VII-a).

Un interes deosebit îl reprezintă și cîștigurile care se acordă.

— Autoturisme „Dacia 1300" și „Dacia 1100" ;

— Excursii de 2 locuri în U.R.S.S. — Soci ;

— Excursii în Spania și Franța ;

— Cîștiguri în numerar de valoare fixă și variabilă.

Un alt amănunt interesant este și acela că cele 7 extrageri se vor efectua în 3 faze. Astfel la faza I sînt 2 extrageri, la faza a II-a 3 extrageri și la a III-a 2 extrageri.

Alte amănunte sînt în prospectele tragerii care se găsesc în toate agențiile Loto-Pronosport.

NUMERELE EXTRASE LA TRAGEREA PRONOEXPRES DIN 10 APRILIE 1974:

FOND GENERAL DE CÎȘTIGURI: 1.015.180 lei.

Extragerea I: 34 44 2 32 13 33

Extragerea a II-a: 15 42 45 16 10

Plata cîștigurilor se va face în Capitală începînd din 18 aprilie pînă la 10 iunie iar în țară aproximativ din 22 aprilie pînă la 10 iunie 1974 inclusiv.

ACTUALITĂȚI

MÎINE SE REUNEȘTE LOTUL DE TINERET DE 21 DE ANI

În vederea partidei amicale cu selecționata similară a Ungariei, care se va desfășura miercuri 17 aprilie pe stadionul Republicii din Capitală, de la ora 16,30, mîine se va reuni la București lotul de tineret pînă în 21 de ani. Au fost convocați următorii jucători : Lăzăreanu („U" Cluj) și I. Gabriel (Jiul) — portari ; **Purima** (U.T.A.), Nițu (Jiul), **Naghi** (Steagul roșu), **Grigoraș** (Rapid), **Matei, Ciocan** („U" Cluj) și **Lucuță** (Dinamo) — fundași ; Iovănescu (Steaua), **Rișnița** (Rapid) și Stoica (C.S.U. Galați) — mijlocași ; Crișan (Minerul Baia Mare), **Lața** (Politehnica Timișoara), **Stoichiță** (Jiul), Istrătescu (Petrolul), **Trandafilon** (U.T.A.) și Răducanu (Steaua) — înaintași.

Azi, pe stadionul Progresul

PROGRESUL — PETROLISTUL BOLDEȘTI

Astăzi după amiază, divizionara B, **Progresul,** va întîlni într-un meci de verificare formația **Petrolistul Boldești.** Partida va avea loc pe stadionul din str. Dr. Staicovici, cu începere de la ora 16,30.

C. S. TÎRGOVIȘTE — RAASUNDRA (SUEDIA) 2—0 (0—0)

Marți după-amiază a avut loc la Tîrgoviște partida internațională amicală dintre Divizionara B, **C.S. Tîrgoviște** și formația suedeză Raasundra. Victoria a revenit formației locale cu scorul de 2—0 (0—0), prin punctele înscrise de **Harapu** (min. 56) și **Georgescu** (min 80). **(M. AVANU — coresp. județean)**

CHIMIA GĂEȘTI — SELECȚIONATA ȘCOLII CENTRALE DE FOTBAL DIN BUDAPESTA 1—0 (0—0)

Marți s-a disputat la Găești un joc amical internațional între formația locală **Chimia** și Selecționata școlii centrale de fotbal din Budapesta. Victoria a revenit gazdelor cu 1—0 (0—0), prin golul marcat de **Zdrenghea** (min. 87), din penalti **(S. FRĂȚILESCU — coresp.)**

BOTH SUSPENDAT DOUĂ ETAPE

Asociația sportivă **Olimpia Satu Mare** l-a suspendat pe jucătorul **Gavril Both,** pe două etape, ca urmare a dezinteresului manifestat în pregătire și a atitudinii jignitoare manifestată la adresa antrenorilor și coechipierilor.

SELECȚIONATA DIVIZIEI B A ROMÂNIEI A ÎNTRECUT ECHIPA SIMILARĂ A IUGOSLAVIEI, CU 4-3 (3-1)

DROBETA TR. SEVERIN, 10 (prin telefon). Selecționata Diviziei B a țării noastre a realizat o frumoasă victorie în fața echipei similare a Iugoslaviei pe stadionul „1 Mai" din localitate. Jucătorii noștri au întrecut un adversar tenace, tehnic, dornic de victorie dar care n-a putut să reziste tempoului ce i-a fost impus în prima parte a întîlnirii. În prima repriză jucătorii români au acționat cu dezinvoltură pe spații largi, apărătorii adverși fiind nevoiți să recurgă la mijloace neregulamentare pentru a opri atacurile de la poarta lui Tvetinici. De asemenea, reprezentanții noștri au știut să rezolve cu succes, mai ales în partea a doua, situații critice și apoi să preia inițiativa.

Selecționata română a avut inițiativa din primele minute, a imprimat un ritm viol și a dominat perioade îndelungate. După irosirea cîtorva situații favorabile prin Petrescu (min. 6 și 20), și Turlea (min. 13), scorul a fost deschis în **min. 25.** În acest minut apărătorii iugoslavi au stopat prin fault o acțiune ofensivă și lovitura liberă directă de la **circa 18 m a fost transformată impecabil de V. Petre.** Replica oaspeților a fost promptă și **în min. 37 s-a restabilit egalitatea :** Olarevici a centrat înalt în careu și **Lukacevici** cu o detentă mai bună decît Corendea, a trimis cu capul balonul în plasă. Jucătorii români acționează mai bine, construiesc faze frumoase și totodată periculoase, două dintre ele fiind finalizate de **Petrescu (min. 41)** și **Radu (min. 42).**

După pauză oaspeții au pus stăpînire pe joc, au atacat cu insistență 10 minute, perioadă în care au reușit să reducă din handicap. Golul a căzut în **min. 54** și l-a semnat coordonatorul echipei oaspe, **Olarevici,** executantul unei lovituri libere directe de la 30 m lateral de poarta lui Bathorț I. În continuare selecționata română a echilibrat jocul, a creat panică în careul advers a ratat un penalty (min. 79 : Sutru trage slab și portarul Skuli reține) și în **min. 83,** la capătul unei acțiuni frumoase a lui Gherine, **Petrescu** a ridicat scorul la 4—2. Dar în minutul următor același **Olarevici** a fructificat din nou, apoi colegii săi au forțat egalarea și au obținut doar două lovituri de colț.

Arbitrul Sever Drăgulici (Drobeta Tr. Severin) a condus foarte bine următoarele formații :

SELECȚIONATA ROMÂNIEI : Bathori I (min. 56 Albu) — Pantelimon (min. 60 Ploscaru), ENE, Corendea, Lepădatu (min. 32 Vițâ) — BEDEA, V. PETRE — Șutru (min. 85 Truscă), PETRESCU, Turlea (min. 63 Gherine), RADU.

SELECȚIONATA IUGOSLAVIEI : Tvetinici (min. 46 Skuli) — Zekovici, Radin (min. 46 Racici), KARADJICI, Kociancici — TUKON, Ciordaș (min. 46 Hordici) — Rujevici, LUKACEVICI, OLAREVICI, Tatovici.

Pompiliu VINTILĂ

Dintre sute de rapoarte

„NU A FOST CAZUL"

Există în rapoartele arbitrilor, adică în foile lor de arbitraj, o rubrică rezervată aspectelor disciplinare ale jocului, în care conducătorii partidelor trebuie să arate „ce jucători au fost sancționați (avertizați sau eliminați) și din ce cauză ?" Adesea, această rubrică ne face cunoscute nume de jucători care au încălcat, într-un fel sau altul, disciplina sportivă. După etapa de sîmbătă și duminică însă, ne așteptam o surpriză plăcută : la meciurile cele mai „tari" ale acestei etape, **Politehnica Iași — Steaua, Sportul studențesc — Universitatea Craiova** și **Steagul roșu — Dinamo,** „cavalerii fluierului" **Gabriel Blau, Grigore Birsan** și **Niculae Rainea** n-au completat rubrica cu nume de jucători sancționați, menționînd că **„n-a fost cazul" !** Dimpotrivă, cei trei arbitri își exprimă satisfacția față de maniera corectă în care echipele respective și-au apărat șansele, deși pentru unele dintre ele rezultatul avea o importanță deosebită.

A fost, se pare, o **„etapă a fair-play-ului",** care n-ar trebui, însă, să rămînă o simplă... etapă, ci să caracterizeze și celelalte partide ce se vor disputa de-aci înainte. Trebuie să amintim astfel și gestul lui **Mihai Ionescu,** fostul portar al naționalei și al Petrolului care, în calitate, azi, de vicepreședinte al clubului Petrolul, după meciul pierdut la Arad l-a felicitat pe... **Iorgulescu,** portarul U.T.A.-ei, principalul adversar al ploieștenilor, cel care îi împiedicase să se întoarcă de la Arad măcar cu un punct, **„avînd trei intervenții senzaționale la tot atîtea faze de gol"** (n.n. : din foaia de arbitraj a lui **C. Petrea).** Am încheia aceste notații plăcute, consemnînd faptul că și spectatorii au fost la înălțime, primind, de altfel, numai **notele 9 și 10,** în cadrul **„Trofeului Petschovschi".**

Cum fenomenele se condiționează între ele, evident și arbitrajele și-au adus contribuția la această etapă cu multiple aspecte pozitive. Unii arbitri au primit chiar nota 10, **Victor Pădureanu,** la Cluj, din partea observatorului federal **Coloman Braun-Bogdan** și **C. Ghiță,** la Pitești, în meciul pierdut de gazde cu 2—0, din partea lui **Lazăr Sfera.** De remarcat faptul că n-a existat nici un arbitraj notat cu mai puțin de 8, părerile observatorilor federali întîlnindu-se cu cele ale cronicarilor sportivi.

Prezent la meciul **Sportul studențesc — Universitatea Craiova, C. Drăgușin** face o serie de observații interesante privind jocul celor două echipe. În general, el apreciază că bucureștenii au evoluat satisfăcător în prima repriză și bine după pauză, cei mai buni jucători ai acestora fiind **Chihaia, Tolea** și **Manea,** notați cu 9. În schimb, el se declară nemulțumit de jocul liderului și, mai ales, de pregătirea fizică a craiovenilor. Un singur jucător, **Boc,** a primit o notă (8) la înălțimea componenților unei echipe ce aspiră la titlul de campioană. Notele mici predomină, unii jucători din atac și din apărare fiind notați chiar cu 4 ! Scăzut a fost și randamentul tînărului **Balaci,** care — scrie **C. Drăgușin — „a evoluat mult sub valoarea lui, din punct de vedere fizic și tehnic".** Este adevărat că Universitatea Craiova are încă un avans substanțial, de 4 puncte, dar tot atît de adevărat este că returul n-a ajuns încă nici la mijlocul lui...

Din rîndurile jucătorilor de perspectivă, un observator federal, **Mihai Birsan,** s-a oprit asupra lui **Spirea (Politehnica Iași),** pe care îl recomandă lui **C. Drăgușin,** antrenorul lotului nostru de tineret. Poate că acestuia îi va folosi meciul de la Iași, dacă prin rezultat n-a folosit prea mult nici **Stelei** și nici **Politehnicii...**

Jack BERARIU

ÎN C. E. DE RUGBY PENTRU JUNIORI

AZI, ROMÂNIA — IUGOSLAVIA

HEIDELBERG, 11 (prin telefon). Cea de-a VI-a ediție a Campionatului european începe joi (N.R. azi) pe terenurile universității din localitate. Rugbyștii noștri sînt încrezători în forțele lor, mai ales că în meciul de debut vor întîlni formația Iugoslaviei, participantă pentru prima dată la competiția continentală a juniorilor. Despre rugbyul iugoslav se cunosc foarte puține lucruri, iar informațiile pe care le deținem pînă la ora transmisiei, în legătură cu garnitura de juniori a acestei țări, sînt reduse, deoarece organizatorilor nu le-au fost furnizate amănunte, iar reprezentativa Iugoslaviei nu sosise încă la Heidelberg. Oricum, pentru evitarea surprizelor, antrenorii **Eduard Denischi** și **Traian Doiciu** au indicat băieților, în urma antrenamentului efectuat pe terenul pe care se va juca, să abordeze întîlnirea cu maximum de seriozitate și să-și pună în valoare, încă din prima partidă, întreg bagajul de cunoștințe tehnico-tactice.

Antrenorul federal **Valeriu Irimescu,** care a transportat pînă aici **„Cupa amiciția“,** trofeu cu care este dotată această competiție (și care a revenit la ultimele două ediții echipei României), ne-a declarat, referindu-se la șansele juniorilor noștri : **„Va fi o întrecere mult mai grea decît cele de pînă acum, fiecare echipă pregătindu-se cu multă atenție pentru a obține un rezultat de valoare. Formația noastră este cotată printre favorite dar pentru a-și valorifica șansele trebuie să respecte cu rigurozitate disciplina tehnico-tactică indicată de antrenori. Oricum, sperăm în realizarea unor performanțe cît mai bune“.**

În programul competiției a intervenit o modificare : învingătoarea din meciul România — Iugoslavia va juca cu cîștigătoarea din partida Italia — Maroc și nu Spania — Cehoslovacia, cum fusese comunicat inițial.

Echipa noastră va fi alcătuită probabil astfel pentru primul meci : **Milcă — Lazăr, Anton, Dragu, Grosu — Stancu, Jurj — Ion, Tudose, Murariu — Ionescu, Drumea — Răileanu, Ebu, Jianu.**

Iată programul jocurilor de joi : ora 15 (ora locală) **Maroc — Italia** și **Spania — Cehoslovacia,** apoi **România — Iugoslavia** și **R.F.G. — Franța** (se joacă pe două terenuri).

NĂSTASE CALIFICAT ÎN TURUL III LA MONTE CARLO

MONACO — Turneul de tenis pentru grupa I a Circuitului W.C.T. ce se desfășoară în aer liber pe terenurile de la Monte Carlo a continuat cu partidele din turul II. Campionul român **Ilie Năstase** a dispus de australianul Allan Stone cu 2—6, 6—4, 6—0. În alte partide : Estep (S.U.A.) — Ruffels (Australia) 6—4, 6—3 ; Taroczi (Ungaria) — Pochmann (R.F.G.) 6—2, 6—2. Celelalte meciuri au fost aminate din cauza ploii.

TOKIO — Turneul pentru Circuitul W.C.T. (grupa a III-a), a programat cîteva meciuri din turul I : Kamiwazumi (Japonia) — Țiriac (România) 6—3, 6—3 ; Jerken (S.U.A.) — Ashe (S.U.A.) 3—6, 6—3, 6—3 ; Taylor (Anglia) — Kodes (Cehoslovacia) 6—3, 7—6 ; Panatta (Italia) — Cox (Anglia) 6—0, 6—2 ; Laver (Australia) — Munoz (Spania) 6—2, 6—4 ; Borg (Suedia) — Solomon (S.U.A.) 1—6, 6—2, 6—0.

ORLANDO. — John Newcombe, principalul favorit al concursului, l-a învins în două seturi : 6—1, 6—1 pe Frank Froehling. Campionul sovietic Aleksandr Metreveli l-a întrecut cu 6—4, 2—6, 6—1 pe Jeff Borowiak (S.U.A.), iar chilianul Jaime Fillol a dispus cu 6—3, 6—3 de Zeliko Franulovici (Iugoslavia). Alte rezultate : Masters — Lutz 6—4, 7—6 ; Stockton — Davidson 6—7, 7—6, 6—2 ; Fairlie — McNair 6—2, 6—3 ; El Shafei — Cornejo 4—6, 6—4, 6—1 ; Graebner — Case 6—2, 6—0.

SARASOTA. — Iată primele rezultate ale unui nou turneu feminin : Jeanne Evert — Janet Newberry 6—2, 6—3 ; Helen Gourlay — Donna Ganz 6—1, 6—2 ; Betty Stove — Kathy Kuykendall 6—3, 6—0 ; Chris Evert — Carrie Meyer 6—1, 6—2 ; Sue Stap — Glynis Coles 6—1, 6—3.

ROMÂNIA — ARGENTINA 34-5
ÎN „CUPA ȚĂRILOR LATINE“ LA HANDBAL

BOLOGNA, 10 (prin telex, de la corespondentul nostru). În localitatea Teramo, situată lîngă Roma, au început întrecerile celei de a VI-a ediții a „Cupei țărilor latine“ la handbal, competiție care reunește 9 formații împărțite în trei serii : **A — ROMÂNIA, Argentina, Brazilia ; B — Franța, Maroc, Italia ; C — Spania, Canada, Portugalia.**

Chiar de la primele partide ale turneului, numeroșii spectatori, care au pentru prima oară posibilitatea de a urmări un turneu de anvergură al handbalului, și-au dat seama că trei echipe se desprind clar din grosul plutonului, candidînd cu șanse aproximativ egale la cucerirea trofeului Acestea sînt reprezentativele **României** (care deține la această oră Cupa), **Spaniei și Franței.** Cele trei echipe au debutat cu victorii facile și mai mult ca sigur drumul lor spre turneul final va fi scutit de emoții

Scorul record al zilei inaugurale l-a înregistrat „7“-le României, care a înscris 34 de goluri în poarta formației argentiniene (prezentă pentru prima oară la o competiție internațională) și a primit doar 5. Jocul handbaliștilor români a fost în dese rînduri aplaudat la scenă deschisă, cei mai buni jucători fiind **Drăgăniță (7 goluri), Tase (6), Grabowschi (6) și Stocki (5).**

În cea de a doua zi a competiției, performeră a fost reprezentativa Italiei, care a depășit formația Marocului, cu 19—13. În celelalte două partide, Portugalia a învins Canada, cu 19—12, iar Brazilia a depășit Argentina cu 13—12. Reprezentativele României, Franței și Spaniei au avut zi liberă, selecționata română urmînd să întîlnească joi echipa braziliei.

CESARE TRENTINI

Campionatele de sărituri pentru juniori
LA „1 m“, DISPUTE FOARTE ECHILIBRATE

Campionatele republicane de sărituri în apă ale juniorilor au început ieri la bazinul „23 August“ din Capitală, sub auspicii promițătoare. Afirmînd aceasta, ne referim în primul rînd la disputa echilibrată în întrecerea juniorilor și junioarelor de categoria I, în care cîștigătorii au fost cunoscuți după multe emoții, de abia la încheierea ultimei sărituri. Datorită acestui element, salturile de la trambulina de 1 m (programate ieri), deși mai puțin spectaculoase decît cele de la „3 m“ și de la platformă, au captat totuși atenția publicului. Acesta a avea să aplaude la sfîrșit victoriile obținute de **Gerhard Fabich** (antrenor **Norbert Hatzak**) și de **Beatrice Roix** (antrenori : **Aurel Breja** și **Viorica Lajcsak**).

În disputa juniorilor și junioarelor mici, subliniem succesul realizat de **Magdalena Toth** (antrenori : **Breja** și **Lajcsak**) care, în vîrstă de numai 12 ani (deci categoria copii), a depășit adversare cu mai mulți ani de practică a săriturilor. La juniori mici, **Victor Bastar** (antrenor **Elena Timar**) a luptat din răsputeri cu **Mathias Kaiss** și **Istvan Poroszlay**, i-a învins la limită dar laude pentru frumoasa comportare merită toți trei.

Rezultate tehnice : **junioare mari:** 1. Beatrice Roix (Crișul Oradea) 332,85 p ; 2. Angela Popescu (Șc. sp. Sibiu) 328,60 p ; 3. Florentina Socol (Școlarul) 307,85 p ; **junioare mici:** 1. Magdalena Toth (Crișul) 291,10 p ; 2. Georgiana Săcăleanu (Școlarul București) 279,85 p ; 3. Ruxandra Hociotă (Șc. sp. Sibiu) 261,95 p ; **juniori mari :** 1. G. Fabich (Șc. sp. Sibiu) 455,35 p ; 2. V Nedelcu (Școlarul) 444,30 p ; 3. D. Nedelcu (Școlarul) 419,45 p ; **juniori mici :** 1. V. Bastar (Școlarul) 274,60 p. 2. M. Kaiss (Șc. sp. Sibiu) 272,15 p ; 3. I. Poroszlay (Șc. sp. Sibiu) 272 p.

Astăzi, de la ora 9 și de la ora 16, fetele sar de la platformă și băieții de la trambulina de 3 m.

SPORTUL ÎN LUME

CAMPIONATELE EUROPENE DE TENIS DE MASĂ

ECHIPA MASCULINĂ A SUEDIEI, PENTRU A 6-a OARĂ CONSECUTIV CAMPIOANĂ CONTINENTALĂ

NOVI SAD, 10 (prin telefon). La ora cînd aceste rînduri văd lumina tiparului, **echipele campioane ale Europei sînt cunoscute : U.R.S.S. la femei și Suedia la bărbați.** Sportivele sovietice cuceresc pentru a doua oară titlul continental, în timp ce scandinavii obțin acum a 6-a victorie consecutivă la campionatele Europei. Să notăm că la toate aceste ediții echipa Suediei l-a avut pe Kjell Johansson ca jucător de bază !

Selecționata feminină a Uniunii Sovietice, beneficiind de aportul unei jucătoare de incontestabilă valoare — Zoia Rudnova — și-a jucat cu hotărîre șansele, izbîndind în cele din urmă, e drept, nu fără a întîmpina unele dificultăți. Tot atît de adevărat este că victoria sa nu a fost pusă în mod real la îndoială. În condițiile formei excelente a Rudnovei, care asigura în proporție apreciabilă succesul în cele două meciuri de simplu, rezultatul întîlnirii finale, cu echipa Ungariei, depindea în mare măsură de partida de dublu. În această partidă Rudnova și Antonian întîlneau campioanele continentale „en titre“ ale probei, Magos și Lotaller. Și, într-adevăr, după un început șovăitor, în care cedează primul set, sovieticele recuperează rapid, adjudecîndu-și pe al doilea cu 21—6. Ele cîștigă și setul următor, odată cu aceasta meciul de dublu, și din acest moment problema cîștigătoarei titlului nu s-a mai pus... La coborîrea de pe podiumul de premiere, campioana sovietică ne-a spus : **„Deși în ultima vreme m-am obișnuit cu... victoriile, eu și echipa mea, așteptam, totuși, ca meciul cu formația Ungariei să fie greu. Așa a și fost. Dificil, dificil, dar am învins. Sîntem foarte fericite ! Acum îmi voi concentra atenția spre probele individuale. Aș vrea tare mult să cîștig a treia oară consecutiv titlul european la simplu. Sînt însă foarte multe pretendente : Magos, Kishazi, Alexandru, Riedlova, Antonian. Vom mai vedea...“.**

Finala masculină a oferit o luptă de mare intensitate. Suedia a condus cu 1—0 și 2—1, Ungaria a egalat și a luat conducerea cu 3—2, în urma surprinzătoarei victorii a lui Gergely asupra lui Kjell Johanson. Dar Wickstroem (cel care în urmă cu doi ani pierdea în fața lui Marin Firănescu la campionatele europene de juniori) l-a întrecut pe Klampar, restabilind egalitatea și aducînd speranța în rîndul coechipierilor săi. **„Cu toate că în întrecerile din cadrul grupei A am cîștigat cu 5—0 la Ungaria, fără a lăsa vreun set** — declara Christer Johansson, antrenorul și căpitanul echipei suedeze — **am fost convins că în finală va trebui să ne întrebuințăm foarte serios pentru a cîștiga. Mă bucură în mod deosebit progresul considerabil în care se găsește Wickstroem. Joacă cu multă încredere, iar adversarii au început să se teamă de el“.**

În timp ce componenții formației campioane au merite egale în obținerea succesului, din echipa Ungariei îi vom menționa pe Gergely (adevărată revelație) și pe Jonyer, în timp ce Klampar a dezamăgit, pierzînd toate cele trei întîlniri.

Desigur, ar mai fi multe de spus la încheierea primei jumătăți a campionatelor europene. Gîndindu-ne la reprezentativa noastră feminină, credem că dacă ea ar fi dispus tot timpul de trei jucătoare valide, ar fi fost posibil ca și rezultatele să fie altele, după cum dacă băieții noștri ar adăuga la spectaculozitatea jocului lor și un plus de combativitate și eficiență poate și ei ar fi cules mai multe victorii. Dar pînă cînd vom putea să ne referim mai pe larg la comportarea reprezentanților României la campionatele europene de la Novi Sad, să nu uităm că la actuala ediție mai sînt în joc încă 5 titluri. Cine știe, poate Maria Alexandru și colegii ei ne vor da satisfacția consemnării unor performanțe autentice chiar în zilele ce urmează.

Miercuri a fost zi de pauză. Joi se vor desfășura întreceri în cadrul probelor de dublu mixt (inclusiv finala), simplu fete (turul I) și simplu bărbați (tururile I și II). Iată și programul sportivilor români : dimineața, la dublu mixt, cuplurile Alexandru, Stipancici (Iugoslavia) și Vlaicov, Gheorghe vor întîlni perechile Matthews, Neale (Anglia) și respectiv Gedraitite, Strokatov (U.R.S.S.) La prînz, în turul I la simplu bărbați : Panait — Vihko (Finlanda), Gheorghe — Pilosian (U.R.S.S.) sau Wojnica (Polonia), Doboși — Birocheau (Franța), Giurgiucă — Bosi (Italia). După-amiază, în turul I la simplu femei : Alexandru — Ioanidou (Grecia), Lesai — Dom (Luxemburg) și Vlaicov — Kneip (R.F.G.).

Constantin COMARNISCHI

★

Iată rezultatul finalei masculine în întrecerea echipelor, finală încheiată marți noaptea : Suedia — Ungaria 5—3 (Bengtsson — Gergely 2—1, Wickstroem — Jonyer 0—2, Johansson — Klampar 2—0, Bengtsson — Jonyer 1—2, Johansson — Gergely 1—2, Wickstroem — Klampar 2—0, Johansson — Jonyer 2—0, Bengtsson — Klampar 2—0).

CAMPIONATUL MONDIAL DE HOCHEI PE GHEAȚĂ

CEHOSLOVACIA — U.R.S.S. 7-2!

HELSINKI, 10 (Agerpres). — La Helsinki au continuat întrecerile Campionatului mondial de hochei pe gheață (grupa A). Selecționata Suediei a învins cu scorul de 10—1 (3—1, 3—0, 4—0) formația R. D Germane. Punctele echipei suedeze au fost înscrise de Nilsson (2) Lindström (2), Hedberg, Sjöberg. Brasar, Soderström, Labraaton și Ahlberg. Golul formației R.D. Germane a fost realizat de Bielan.

Într-un alt joc, reprezentativele Poloniei și Finlandei au terminat la egalitate : 2—2 (0—1, 2—1, 0—0). Hocheiștii polonezi au jucat foarte bine în această partidă, golurile lor fiind marcate de Chowaniec și Szeja. Pentru echipa Finlandei au înscris Ketola și Lindström.

Aseară s-a înregistrat o mare surpriză : Cehoslovacia — U.R.S.S. 7—2 (3—0, 3—0, 1—2) !

În clasament conduce neînvinsă echipa Cehoslovaciei (golaveraj 26—4) — 8 puncte, urmată de U.R.S.S. (22—11) — 6 puncte, Finlanda — 3 puncte (10—12), Polonia — 3 puncte (10—18), Suedia — 2 puncte și R.D. Germană — 0 puncte.

NOII CAMPIONI DE BOX AI U. R. S. S.

MOSCOVA, 10 (Agerpres). — În orașul Ijevsk s-au desfășurat finalele campionatelor unionale de box, criteriu de selecție a echipei U.R.S.S., în vederea campionatelor mondiale de la Havana (17 — 28 august). Cu mare interes a fost urmărită finala categoriei pană, în care s-au întîlnit Boris Kuznețov, campion olimpic la München, și Valeri Sokolov, fost campion olimpic și european. Kuznețov a obținut decizia la puncte. Campionul olimpic și european la mijlocie, Viaceslav Lemeșev, care a debutat la categoria semigrea, l-a învins, în finală, la puncte, pe Iuri Bistrov.

Celelalte rezultate ale finalelor : **semimuscă :** E. Iudin b.p. S. Durian ; **muscă :** V. Zasipko b.p. B. Sapeev ; **semiușoară :** V. Solomin b.p. V. Karcenko ; **ușoară :** A. Toropov b.p. I. Torovski ; **semimijlocie :** A. Beresiuk b.p. C. Cifos ; **mijlocie-mică :** L. Sapoșnikov b.p. V. Kuriko ; **mijlocie :** R. Riskiev b.p. A. Klimanov ; **grea :** E. Gorșkov b.p. G. Kukurin.

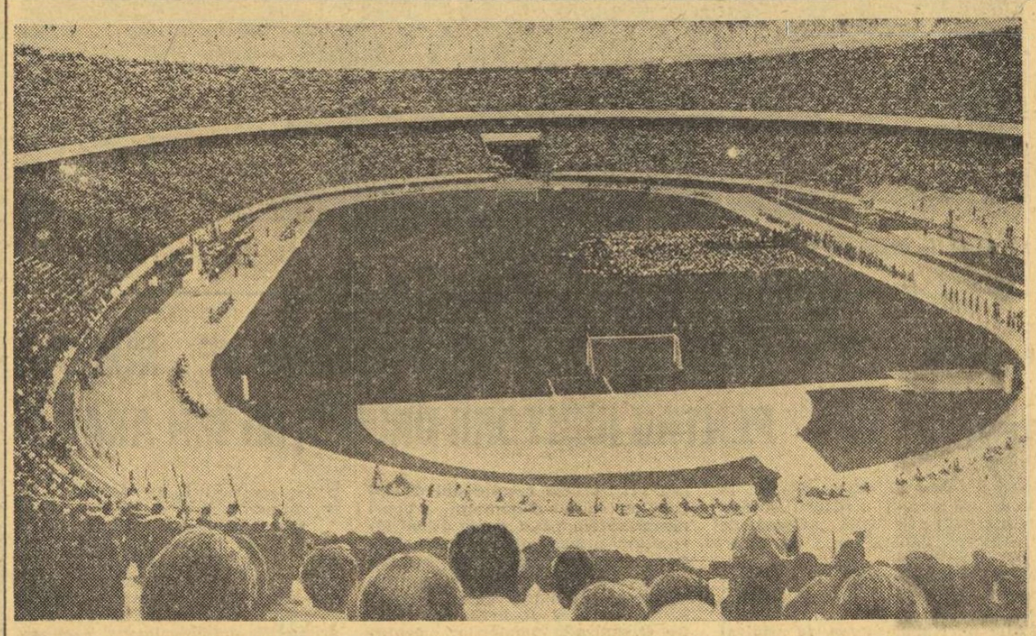

Stadionul Aryamehr

TEHERANUL VA GĂZDUI JOCURILE ASIATICE '74

Cea de a VII-a ediție a Jocurilor Asiatice va fi găzduită de Teheran, capitala Iranului, între 1 și 16 septembrie. Comitetul de organizare este prezidat de prințul Gholam Reza Pahlavi, care este și președintele Comitetului executiv al Federației Jocurilor Asiatice.

Deși pînă la startul calendaristic al Jocurilor sînt mai bine de patru luni, încep să sosească vești din ce în ce mai numeroase despre intensificarea eforturilor pe care gazdele marii competiții o fac, pentru a asigura deplina sa reușită, pe plan organizatoric și sportiv.

Un prim record în perspectivă

Totalul țărilor participante la actuala ediție se va ridica la 26, număr fără precedent în istoria întrecerilor. Aceasta s-a anunțat la o recentă reuniune a Comitetului de organizare a Jocurilor Asiatice, la care au fost prezenți delegați din mai multe țări participante. Cu acest prilej, s-a făcut cunoscută admiterea de noi membri în Federația Jocurilor Asiatice, printre care Federația sporturilor din R. P. Chineză. Așadar, la marea întrecere de la Teheran sportivii chinezi vor fi reprezentați de organizația lor legitimă. Au fost admise, de asemenea, organizațiile sportive din R.P.D. Coreeană, R.P. Mongolă, Irak și Arabia Saudită.

Întrecerile din capitala iraniană stau sub directul patronaj al Comitetului Internațional Olimpic, așa cum a fost statuat în ședința comitetului său executiv, ținută la 10 februarie, la Lausanne. Lordul Killanin, președintele C.I.O., a subliniat cu acel prilej importanța și considerabila pondere pe care o are în mișcarea olimpică tradiționala întrecere a sportivilor Asiei.

Centrul sportiv Aryamehr

Vorbind despre cadrul grandios al viitoarelor Jocuri, iată cîteva date despre Centrul sportiv Aryamehr, care-și va deschide porțile odată cu primele starturi. Un stadion cu tribune pentru 100 000 de spectatori este piesa sa centrală. Aci vor avea loc festivitățile de deschidere și închidere, întreceri de atletism și meciurile turneului de fotbal. În imediata apropiere se află velodromul (2 700 locuri), cu pistă de 333,3 m, conceput după modelul renumitului său omonim olimpic de la Ciudad de Mexico. Alți 4 000 de spectatori vor putea urmări întrecerile de înot și polo din tribunele bazinului acoperit, alături de care se află noua sală de sporturi cu o capacitate de 12 000 locuri. Numeroase alte terenuri pentru disciplinele în aer liber, precum și instalații speciale pentru antrenament sînt și ele incluse în acest imens parc sportiv.

Unele întreceri vor avea loc în afara centrului sportiv : întîlnirile de tenis se vor disputa pe terenurile de la Imperial Country Club, unde s-a desfășurat anul trecut tradiționalul turneu pentru „Cupa Aryamehr“, inclus în Marele Premiu — F.I.L.T. Pentru Jocurile Asiatice, tribunele arenei centrale vor fi mărite de la 4 000 la 7 000 de locuri. Noul sat al Jocurilor, aflat la 4 km distanță de parcul sportiv, va putea găzdui aproximativ 3 500 de atleți și 1 000 de antrenori și însoțitori ai acestora.

Primii oaspeți

Se poate spune că primii oaspeți ai celei de a VII-a ediții au și sosit. Este vorba de delegațiile de specialiști și reprezentanți ai presei, care vizitează instalațiile în curs de amenajare și de numeroși antrenori, cei ce pregătesc pe sportivii țării gazdă. Din noiembrie trecut se află la Teheran cunoscuta antrenoare cehoslovacă Miroslava Paulova, care se ocupă de lotul feminin de gimnastică al Iranului. Echipa de badminton este pregătită de un antrenor din India, Dipu Gosh, iar fostul campion al Wimbledonului, celebrul Drobny, a fost desemnat ca director tehnic al tenismanilor iranieni. 38 de antrenori de fotbal din țările asiatice au participat la un curs de perfecționare, încheiat în decembrie, pus sub egida F.I.F.A. și a federației iraniene de specialitate.

Organizatorii anunță că 1 292 de medalii vor fi distribuite laureaților, în cele 17 discipline incluse în programul Jocurilor. Vestitori ai mult așteptatelor starturi vor fi purtătorii de torță care trebuie să transporte simbolica flacără prin țările Asiei. Ea va fi aprinsă în prima zi de toamnă a acestui an, pe stadionul „Aryamehr“, marcînd deschiderea marilor întreceri.

Radu VOIA

TELEX • TELEX • TELEX • TELEX

Consiliul sportiv național al Republicii Zair s-a reunit pentru a examina problemele puse de pregătirile meciului de box pentru titlul mondial la categoria grea, între George Foreman și Cassius Clay. Se așteaptă sosirea la Kinshasa a peste 10 000 de turiști. După cum se știe, acest nou „meci al secolului“ va avea loc la 30 septembrie.

■

Selecționata de lupte libere a U.R.S.S. și-a încheiat turneul în S.U.A. cu un bilanț de șase victorii din tot atîtea meciuri susținute cu reprezentativa americană. În ultima întîlnire, desfășurată la Washington, luptătorii sovietici au cîștigat cu 18—2 puncte. Victoria gazdelor a fost obținută de tînărul luptător de culoare Jimmy Carr, învingător în fața campionului olimpic Roman Dmitriev.

■

La Split, în prezența a peste 25 000 de spectatori, s-a disputat întîlnirea internațională amicală de fotbal dintre echipa locală Hajduk și formația olandeză Ajax Amsterdam. Fotbaliștii iugoslavi au terminat învingători cu scorul de 3—0 (1—0), prin golurile înscrise de Dzoni (min. 29, din lovitură de la 11 m), Surjak (min. 61) și Jerkovici (min. 70).

■

La Long Beach (California) au luat sfîrșit campionatele universitare de natație ale S.U.A., desfășurate în bazin de 25 de yarzi. În ultima zi de concurs, Jim Montgomery, a terminat învingător în cursa de 220 yarzi liber, cu timpul de 1:35.18, iar David Wilkie a cîștigat proba de 100 yarzi bras, în 56,72. În proba de 100 yarzi fluture, pe primul loc s-a clasat John Trembley — 48,78, secondat de Joe Bottom — 49,14.

Turneul internațional feminin de handbal de la Bartislava a fost cîștigat de echipa locală Inter, care, în meciul decisiv, a întrecut cu scorul de 9—8 (6—4) formația Vasas Budapesta. Pe locul trei s-a situat echipa D.S.K. Kiev, învingătoare cu 15—11 (7—5) în partida susținută cu formația Z.M.D.Z. Bratislava.

■

Cu prilejul unui concurs desfășurat în aer liber la Los Angeles, atletul american Gerald Hardeman a cîștigat proba de săritură în lungime cu rezultatul de 7,96 m. Campionul olimpic al probei, Randy Williams (S.U.A.), s-a clasat pe locul doi, cu 7,90 m.

■

Reprezentativa feminină de baschet a Olandei, aflată în turneu în Polonia, a evoluat la Varșovia în compania selecționatei țării gazdă. Baschetbalistele poloneze au obținut victoria cu scorul de 63—52 (33—30). Cosgeterele echipei poloneze au fost Rogowskaia și Kanowskaia, care au înscris 15 și, respectiv, 13 puncte.

■

În cadrul campionatului englez de fotbal s-au disputat alte două meciuri restanță, încheiate cu victoria gazdelor. Queens Park Rangers a dispus cu 3—0 de Manchester City, iar Wolverhampton a învins cu 4—0 formația Derby.

■

Prima etapă a Turului ciclist al Marocului, desfășurată pe traseul Alhucemas—Nador, a fost cîștigată de rutierul sovietic Valeri Șapighin, cronometrat pe distanța de 163 km cu timpul de 3 h 59:40. La trei secunde de învingător au sosit Jacobson, Gusiatnikov (ambii U.R.S.S.), Perret (Franța), Griffiths (Anglia), Skenake și Tommy Prim (ambii Suedia).

■

Echipa de fotbal a Uruguayului a susținut un meci de verificare cu formația „El Municipal“ din Guatemala. Întîlnirea s-a încheiat la egalitate : 1—1 (0—0). Fotbaliștii uruguayeni urmează să susțină alte trei partide cu reprezentativele Olandei, Bulgariei și Suediei.

■

La Ankara au continuat întrecerile competiției internaționale masculine de volei dotate cu Cupa primăverii. Echipa Greciei a întrecut cu 3—0 (15—10, 15—5, 15—12) selecționata Finlandei, iar reprezentativa Turciei a cîștigat cu 3—0 (15—4, 15—11, 15—11) meciul susținut cu formația Elveției.

■

După disputarea cursei Paris—Roubaix, în care victoria a revenit belgianului Roger de Vlaeminck, în clasamentul trofeului „Super Prestige-Pernod“ continuă să conducă rutierul olandez Joop Zoetemelk, cu 105 puncte. Îi urmează belgienii Eddy Merckx și Roger de Vlaeminck, ambii cu cîte 95 puncte, Leman (Belgia) — 73 puncte, Gimondi (Italia) și Bal (Olanda) — 60 puncte etc.

■

În cadrul campionatului de fotbal al Albaniei, echipa „17 Nendori“ Tirana a învins cu scorul de 3—2 formația Vllaznia Shkodra, în timp ce Naftari a terminat la egalitate : 0—0 cu echipa Partizan. În clasament conduc formațiile Partizan și Vllaznia, cu cîte 26 puncte, urmate de Dynamo, cu 23 puncte.

Caleidoscop

NOUL ROMAN AL LUI VLASOV

Halterofilul sovietic Iuri Vlasov are o carte de vizită sportivă impresionantă : campion olimpic în 1960, de 4 ori campion al lumii, de 6 ori al Europei, deținător a 28 de recorduri mondiale (în perioada 1959—1964). Dar ceea ce pare și mai interesant este faptul că celebritatea sa sportivă tinde să fie egalată de reputația pe care Vlasov și-o făurește ca scriitor.

Ultimul său roman se inspiră din nou din viața sportului și poartă titlul : „Prieteni sinceri“. Cel ce a dominat categoria superioară a halterofiliei mondiale, acum în vîrstă de 38 de ani, și-a început cariera literară cu volumul autobiografic „Învingîndu-te pe tine însuți“. Vlasov este cunoscut și pentru culegerile sale de povestiri scurte.

FIUL EGALEAZĂ PE TATĂ

Pe lista golgeterilor Italiei, din toate timpurile, Sandro Mazzola l-a egalat — cu 109 goluri — pe celebrul său tată, Valentino Mazzola care, după cum se știe, și-a găsit tragicul sfîrșit, în mai 1949, în catastrofa aeriană de la Superga, căreia i-a căzut victimă vestita echipă de fotbal A. C. Torino.

Trebuie să menționăm, însă, în același timp, că liderul clasamentului golgeterilor italieni este José Altafini, cu 206 goluri.

MERCKX — EROU DE FILM

Ultima premieră cinematografică, prezentată concomitent la Paris și Bruxelles, se intitulează „În fruntea plutonului“ (în original : „La course en tête“) și este consacrată lui Eddy Merckx. Nu este vorba de un documentar, nici de un reportaj filmat asupra vieții marelui campion ciclist. De altfel, scenariul lui Joel Santoni nu prevede nici o intrigă. Este mai curînd un film „în jurul lui Merckx“. Intrucît îl prezintă, în diverse ipostaze, pe el (mai ales în Turul Italiei 1973), dar și pe soția sa Claudine și pe copiii săi Sabrina și Axel.

Comentatorii sportivi consideră că este primul „lung-metraj“ dedicat frumuseții sportului ciclist.

CA UN TESTAMENT...

Cu doar cîteva săptămîni înainte de moartea sa, survenită într-un circuit în Africa de Sud, pilotul automobilist american Peter Revson încheiase corecturile la manuscrisul autobiografiei sale, ce urmează a fi publicată sub titlul : „Viteză cu stil“ (în original : „Speed with style“) Revson spune în carte : „Ideea de moarte trebuie s-o privești cu seninătate, iar sfîrșitul drumului — ca pe un vechi prieten“. Sună ca un testament...

FUNDAȚIA BRUNDAGE

Președintele de onoare al Comitetului Internațional Olimpic, americanul Avery Brundage (85 de ani, căsătorit recent, locuind acum în Bavaria) a făcut un dar de 330.000 de dolari universității din Illinois, unde a urmat el însuși, în tinerețe, facultatea de arhitectură. Milionarul din Chicago, care a făcut avere în industria construcțiilor, a destinat donația sa promovării tinerilor sportivi amatori.

La rîndul ei, bucuroasă de dar, universitatea din Illinois a creat o fundație, intitulată „Avery Brundage Scholarship Fund“, consacrată studenților care dovedesc aptitudini excepționale atît la studii, cît și la sport.

PIRTIE — LA ALEGERE...

Dacă Vassalop rămîne, fără îndoială, cea mai lungă cursă de schi nordic, comportînd mai ales mersul pe schiuri pe o distanță de aproximativ 80 km, atunci cea mai mare cursă de schi alpin este probabil cea intitulată „Derbyul de la Sarenne“, pe care o organizează, anual, clubul sportiv francez din Alpe d'Huez (stațiune devenită celebră în lumea sportului încă din 1968, cu prilejul Jocurilor Olimpice de iarnă de la Grenoble ; la Alpe d'Huez s-au ținut probele de bob).

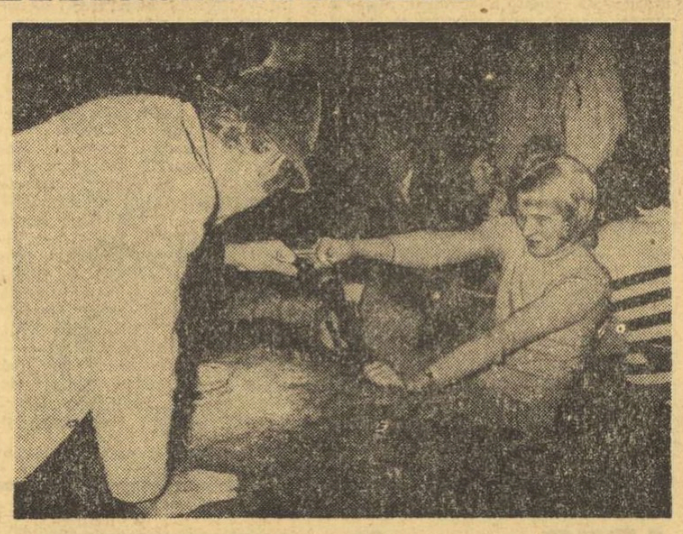

Un joc tradițional bavarez : „tragerea în degete“. La acest test a fost supusă și campioana olimpică pe 800 m, Hildegard Falck, *cu prilejul unei serate a celor mai buni sportivi vest-germani* Foto : KEYSTONE

La competiția aceasta, care este de fapt o coborîre liberă, se prezintă 200 de concurenți, dotați în mod obligatoriu cu căști de protecție, care își aleg singuri, din mers traseul cel mai avantajos, pe o distanță de 12,5 km, la capătul căruia vor fi parcurs o diferență de altitudine de 1810 m !

AL 100.000-LEA MAESTRU

Sportul sovietic a sărbătorit de curînd un jubileu semnificativ : luptătorul Iuri Gnutov, membru al colectivului sportiv de la combinatul de carne din Kuibișev, a primit cel de al 100.000-lea titlu de maestru al sportului din U.R.S.S.

După cum se știe, această distincție a fost instituită în 1935. Purtătorii ei — astăzi sportivi cunoscuți în întreaga Uniune Sovietică și adesea în lume — provin în mare majoritate din rîndurile practicanților sportului de masă. Nu e de mirare, odată cu spectaculoasa dezvoltare a mișcării sportive sovietice, că astăzi — în ciuda standardelor foarte exigente — există maeștri ai sportului chiar și în rîndurile elevilor !

FOTBALIST ȘI DETECTIV !

Pentru ca nimeni să nu se poată îndoi de calitatea de amatori a jucătorilor de fotbal din echipa națională a Australiei, care se pregătește pentru turneul final al Weltmeisterschaftului '74, autoritățile sportive de la Antipozi au dat publicității lista profesiilor pe care le exercită fotbaliștii, în afara activității lor sportive.

Aflăm, astfel, că jucătorii australieni sînt în viața de toată ziua : detectiv particular, funcționar de birou, mecanic de avion, inspector de asistență socială, șofer, inginer mecanic, tehnician în sudură, reprezentant comercial, croitor, montor de cabluri etc.

FLORIN GHEORGHIU PE LOCUL 3-4
LA TURNEUL DE ȘAH DE LA LOS ANGELES

LOS ANGELES, 10 (Agerpres). — După trei runde, în turneul internațional de șah de la Los Angeles pe primul loc se află Edgar Mednis și Anthony Saidy, care totalizează cîte 2½ puncte. **Șahistul român, marele maestru internațional Florin Gheorghiu, ocupă locul 3—4,** la egalitate cu iugoslavul Gligorici, fiecare cu cîte 2 puncte. În runda a treia, Florin Gheorghiu a remizat cu Ruy Lopez. Mednis a cîștigat la Norman, iar Saidy l-a învins pe Kaufman. În runda a 4-a, Mednis va juca cu Florin Gheorghiu, care va avea negrele.

ULTIMELE ȘTIRI • ULTIMELE REZULTATE

ÎN COMPETIȚIILE EUROPENE DE FOTBAL

Aseară, în cadrul cupelor europene de fotbal, s-au desfășurat semifinalele celor trei competiții. Pînă la închiderea ediției ne-au sosit următoarele rezultate :

CUPA CAMPIONILOR EUROPENI

Ujpesti Dozsa	—	Bayern München	1—1
Celtic Glasgow	—	Atletico Madrid	0—0

CUPA CUPELOR

A. C. Milan	—	Borussia Mönchengladbach (pînă în min. 65)	2—0
Sporting Lisabona	—	F. C. Magdeburg (pînă în min. 30)	0—0

CUPA U.E.F.A.

Lokomotive Leipzig	—	Tottenham Hotspur	1—2
Feyenoord Rotterdam	—	V.f.B. Stuttgart	2—1

Partidele din retur sînt programate la 24 aprilie.
Alte amănunte în ziarul de mîine.

CAMPIONATUL EUROPEAN (TINERET) — SFERTURI DE FINALĂ

U.R.S.S.	—	Cehoslovacia	(primul joc)	6—0
Polonia	—	Bulgaria	(în tur 2—1)	0—0

Redacția și administrația : București, str. Vasile Conta nr. 16 ; telefoane : centrala 11.10.05 ; secția corespondenți 11.51.09 ; interurban 72 și 286 ; telex : 11180 sport r Tiparul : I. P. „Informația“, București, 40.368

Tg.-Mureș

PROLETARI DIN TOATE ȚĂRILE, UNIȚI-VĂ!

Sportul

ZIAR AL CONSILIULUI NAȚIONAL PENTRU EDUCAȚIE FIZICĂ ȘI SPORT

ANUL XXX — Nr. 7739 | 4 PAGINI 30 BANI | Vineri 12 aprilie 1974

ÎN PREZENȚA TOVARĂȘULUI NICOLAE CEAUȘESCU

A AVUT LOC IERI CONSFĂTUIREA ACTIVULUI DE PARTID ȘI DE STAT DIN MINISTERE ȘI INSTITUȚII CENTRALE

În prezența tovarășului **NICOLAE CEAUȘESCU**, secretar general al Partidului Comunist Român, președintele Republicii Socialiste România, a avut loc, joi, 11 aprilie, Consfătuirea activului de partid și de stat din ministere și instituții centrale.

Consfătuirea de lucru, care s-a desfășurat în sala Palatului Republicii Socialiste România, a reunit consiliile de conducere, membrii comitetelor de partid și ai birourilor organizațiilor de bază din ministere și instituții centrale, reprezentanți ai consiliilor și comitetelor oamenilor muncii și ai organizațiilor de partid din centrale și întreprinderi, activiști de partid și de stat.

Cei peste 3 000 de participanți la consfătuire au făcut o caldă și însuflețită primire conducătorilor partidului și statului nostru, și-au manifestat — și cu acest prilej — profunda lor satisfacție și mîndrie patriotică față de alegerea tovarășului Nicolae Ceaușescu ca președinte al României socialiste, încrederea deplină în partid și secretarul său general, hotărîrea de a milita neabătut pentru înfăptuirea obiectivelor stabilite de Congresul al X-lea și Conferința Națională ale P.C.R., pentru perfecționarea continuă a întregii vieți economice și sociale, pentru realizarea exemplară și la nivelul exigențelor actuale a sarcinilor pe care societatea socialistă le pune în momentul de față în dezvoltarea sa multilaterală.

În aplauzele puternice, îndelungi, ale celor prezenți, în prezidiul consfătuirii au luat loc tovarășii **NICOLAE CEAUȘESCU, Emil Bodnaraș, Maxim Berghianu, Elena Ceaușescu, Gheorghe Cioară, Lina Ciobanu, Florian Dănălache, Emil Drăgănescu, Janos Fazekaș, Petre Lupu, Manea Mănescu, Gheorghe Pană, Gheorghe Rădulescu, Leonte Răutu, Gheorghe Stoica, Ilie Verdeț, Ștefan Voitec, Constantin Bălălău, Cornel Burtică, Miron Constantinescu, Mihai Dalea, Magdalena Filipaș, Mihai Gere, Ion Ioniță, Vasile Patilineț, Ion Pățan, Gheorghe Oprea**, viceprim-ministru al guvernului, miniștri, activiști de partid și de stat.

Deschizînd lucrările consfătuirii, tovarășul **Gheorghe Cioară**, membru al Comitetului Executiv al C.C. al P.C.R., prim-secretar al Comitetului municipal de partid București, a prezentat, în numele Biroului Comitetului municipal de partid, unele aspecte din activitatea desfășurată de consiliile de conducere și organizațiile de partid din ministere și instituții centrale pentru înfăptuirea programului adoptat de Congresul al X-lea și Conferința Națională ale P.C.R., de făurire a societății socialiste multilateral dezvoltate în patria noastră.

În cadrul consfătuirii — care și-a propus să examineze stilul și metodele de muncă ale organelor colective de conducere și ale organizațiilor de partid din ministere și instituții centrale, să generalizeze experiența pozitivă și să determine îmbunătățirea în continuare a activității acestora în vederea transpunerii cu succes în viață a sarcinilor și atribuțiilor care le revin din hotărîrile de partid și de stat, din indicațiile tovarășului **Nicolae Ceaușescu** — au avut loc ample dezbateri.

Vorbitorii au abordat pe larg, cu un profund spirit partinic, în mod exigent, preocupările actuale ale miniserelor și instituțiilor centrale, stadiul realizării obiectivelor și sarcinilor ce le-au fost încredințate, pentru înfăptuirea cincinalului înainte de termen, în contextul amplei activități desfășurate de partidul nostru, în frunte cu secretarul general, tovarășul Nicolae Ceaușescu, pentru accelerarea edificării societății socialiste multilateral dezvoltate, în vederea căreia sînt înfăptuite cu consecvență un ansamblu de măsuri politico-organizatorice și legislative de perfecționare a conducerii și organizării vieții politice, economice și sociale, ca linie directoare a dezvoltării moderne a României.

Adresîndu-se conducerii de partid și de stat, personal tovarășului Nicolae Ceaușescu, reprezentanții activului de partid și de stat din ministere și instituții centrale au exprimat angajamentul organizațiilor de partid, al consiliilor de conducere și consiliilor oamenilor muncii, al comuniștilor, tuturor muncitorilor, inginerilor și tehnicienilor de a-și consacra cu pasiune întreaga lor activitate înfăptuirii politicii partidului, subliniind hotărîrea nestrămutată de a da viață programului Congresului al X-lea și Conferinței Naționale ale P.C.R., de a cinsti prin noi și importante succese, în întrecerea pentru îndeplinirea planului cincinal înainte de termen, a XXX-a aniversare a eliberării patriei și Congresul al XI-lea al partidului.

În încheierea lucrărilor consfătuirii, primit cu urale și ovații, a luat cuvîntul tovarășul NICOLAE CEAUȘESCU, secretar general al Partidului Comunist Român, președintele Republicii Socialiste România.

Exprimînd hotărîrea de a înfăptui sarcinile, indicațiile și concluziile cuprinse în cuvîntarea tovarășului Nicolae Ceaușescu și în legătură cu problemele dezbătute de către activul de partid și de stat din ministere și instituții centrale, consfătuirea a adoptat o rezoluție care va fi dată publicității.

CONSTANTIN CĂLINA ȘI OLIMPIA I ÎNVINGĂTORI ÎN „CUPA PRIMĂVERII" LA PENTATLON MODERN

Crosul, ultima probă a concursului care a inaugurat activitatea internă la pentatlon modern, „Cupa primăverii", s-a desfășurat ieri dimineață pe un parcurs amenajat, ca de obicei, în pădurea din comuna Călugăreni, participanții efectuînd o alergare pe teren accidentat. Ca și la natație, o bună impresie au lăsat pentatliștii timișoreni, cu doi oameni pe primele două locuri ale clasamentului. O cursă foarte bună a făcut tînărul **Iuliu Galovici**, autorul unui timp excepțional: 12:49,4, pentru care el a obținut 1 258 p. Pe locurile următoare s-au clasat **Francisc Rolik** — 13:44,2 — 1 093 p, **Alex. Naghi** 13:52,2 — 1 069 p, **Constantin Călina** — 13:59,6 — 1 048 p, **Ștefan Cosma** — 14:17,0 — 994 p și **Sorin Crăciuneanu** 14:21,2 — 982 p. Pe echipe, prima s-a clasat **Universitatea Timișoara** I cu 3 345 p, urmată de cele două formații ale Olimpiei cu 2 772 p, respectiv 2 751 p.

Obținînd un rezultat bun la cros, liderul întrecerii, **Constantin Călina**, a reușit astfel să-și mențină poziția și la încheierea competiției, pe care a cîștigat-o detașat. Punctajul său poate fi socotit ca bun. Un meritoriu loc doi a obținut **Alexandru Naghi**, cu un punctaj de aproximativ 5 000 p.

Dar, iată-i pe primii clasați: **C. Călina** — 5 137 p, **Alex. Naghi** — 4 996 p, **Fr. Rolik** — 4 891 p, **Iuliu Galovici** — 4 627 p, **Vasile Nemeșteanu** — 4 592 p, **Ștefan Cosma** — 4 530 p; pe echipe: **Olimpia I** — 14 434 p, **Univ. Timișoara I** — 14 051 p, **Olimpia II** — 11 935 p, **Univ. Timișoara II** — 11 005 p, **Șc. sp. 1 Buc.** — 9 982 p.

În sala Floreasca încep astăzi

CAMPIONATELE INTERNAȚIONALE DE GIMNASTICĂ ALE ROMÂNIEI

● LA START — SPORTIVE ȘI SPORTIVI DIN 11 ȚĂRI

Astăzi, la ora 17, în sala Floreasca, ne reîntîlnim cu gimnastica de mare performanță. Sportive și sportivi de frunte din numeroase țări ale Europei onorează tradiționala noastră competiție internațională și sîntem mai mult ca siguri că publicul spectator va avea prilejul să urmărească și să aplaude exerciții de înaltă măiestrie. Pentru cei mai mulți dintre participanți, concursul nostru este o utilă repetiție în vederea campionatelor mondiale din acest an și va fi foarte interesant să le urmărim atît programul impus cît și cel liber ales.

Sînt prezenți în Capitală și vor lua startul astăzi după-amiază gimnaste și gimnaști din **Bulgaria, Cehoslovacia, Elveția, R.D. Germană, R.F. Germania, Italia, R.S.F. Iugoslavia, Polonia, Ungaria, Uniunea Sovietică** și **România**. Se înțelege, țara noastră va fi reprezentată de un lot mai mare de sportivi comparativ cu celelalte țări, în frunte cu campionii absoluți ai României pe anul 1973, **Anca Grigoraș** și **Dan Grecu**.

Dar, pentru publicul nostru spectator ce va fi prezent, timp de trei zile, în sala Floreasca, iată numele sportivilor care vor evolua:

Feminin — BULGARIA: **Liliana Ștefanova, Marieta Todorova**; CEHOSLOVACIA: **Irena Haspikova, Vaclava Soukupova**; ELVEȚIA: **Etienne Hanni, Ella Widmer**; R. D. GERMANĂ: **Irenne Abel, Hannelore Kadolph**; POLONIA: **Danuta Kowalska, Sabina Sienkiewicz**; UNGARIA: **Suzana Matulay, Ana Szomer**; U.R.S.S.: **Raisa Biciukina, Svetlana Pozigun**; ROMÂNIA: **Anca Grigoraș, Alina Goreac, Elena Ceampelea, Rodica Sabău, Elisabeta Turcu, Mariana Constantin, Liliana Breckner, Erica Seterov**; masculin — BULGARIA: **Nicolai Karanfilov, Gheno Radev**; CEHOSLOVACIA: **Wilhelm Ruzicka, Borivoj Koldousky**; R. D. GERMANĂ: **Uwe Ranneburg, Reinhard Rychly, Burghard Muns**; R. F. GERMANIA: **Edgar Jorek, Reinhard Ritter**; ITALIA: **Maurizio Milaneto, Angelo Zucca**; IUGOSLAVIA: **Miroslav Kezunovic, Anton Piletic**; POLONIA: **Karol Cizmowski, Lukasz Uhma**; UNGARIA: **Biro Ștefan, Molnar Istvăn**; U.R.S.S.: **Nikolai Ganin, Vladimir Ahladkin**; ROMÂNIA: **Dan Grecu, Mircea Gheorghiu, Mihai Borș, Constantin Petrescu, Nicolae Oprescu, Gheorghe Păunescu, Radu Branea, Ștefan Gall, Gheorghe Iușan, Liviu Mazilu**.

După cum am mai anunțat, astăzi vor fi prezentate exercițiile impuse, mîine după-amiază cele liber alese, iar duminică dimineața sînt programate finalele pe aparate.

Cu mult interes sînt așteptate evoluțiile Alinei Goreac, Ancăi Grigoraș și ale lui Dan Grecu, medaliați la campionatele europene de anul trecut, ca și programul tinerei gimnaste sovietice Rasia Biciukina, campioană absolută de tineret a Uniunii Sovietice, campioană a Spartachiadei școlare și componentă a lotului reprezentativ al U.R.S.S.

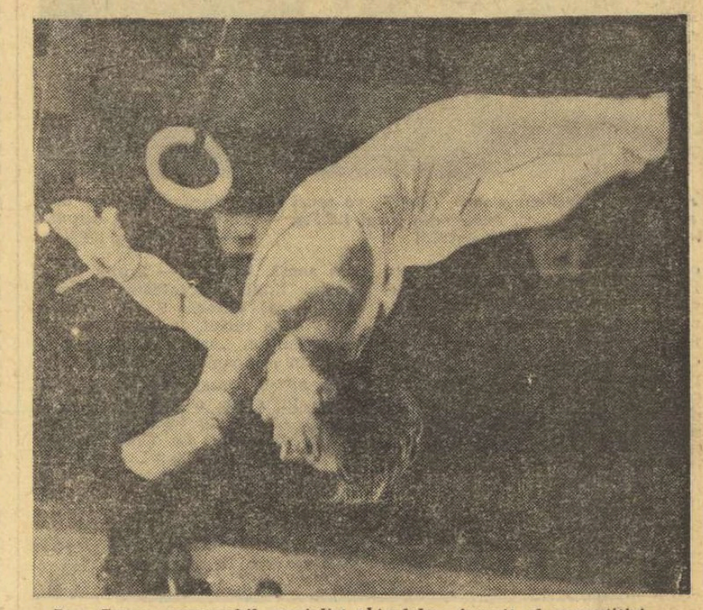

Dan Grecu, remarcabil specialist al inelelor, favorit al competiției masculine.
Foto: D. NEAGU

ECHIPA ROMÂNIEI ÎN GRUPA I A TURNEULUI U.E.F.A.

Ieri, au fost stabilite prin tragere la sorți, grupele turneului final U.E.F.A. pentru juniori, care se va desfășura între 22 și 31 mai, în Suedia. **Echipa României face parte din grupa I, împreună cu Finlanda, Islanda și Scoția.** Meciurile sînt programate în orașul Ronneby.

Componența celorlalte grupe: **II:** (la Ystad): Polonia, R.D.G., Turcia, Iugoslavia; **III:** (la Malmö): Țara Galilor, Danemarca, Luxemburg, Bulgaria; **IV:** (la Örenas): Portugalia, Suedia, Grecia, Spania. În semifinale se întîlnesc cîștigătoarele grupelor I—III și II-IV.

MARIA ALEXANDRU MEDALIE DE BRONZ

la C. E. de tenis de masă împreună cu Anton Stipancici, în proba de dublu mixt

Citiți în pag. a IV-a relatarea trimisului nostru.

CROS CU 400 DE CRAVATE ROȘII

La Palatul pionierilor din Capitală, joi dimineața, în aceeași ambianță cuceritoare dintotdeauna „cravate roșii" din sectoarele 6 și 7, băieți și fete care au îndrăgit atletismul, au luat parte la prima manșă a unei originale competiții de cros dedicată apropiatei aniversări a 25 de ani de la înființarea primelor organizații de pionieri din țara noastră.

Vremea însorită, organizarea excelentă și buna dispoziție a micilor concurenți (aproape 400) au contribuit la reușita acestei acțiuni de vacanță. **Întrecerile au scos în relief atenția care se acordă atletismului într-o serie de școli generale din sectoarele sus-amintite, pasiunea și priceperea cadrelor didactice de specialitate. În mod special am dori să semnalăm performanța prof. Mariana Chirulescu de la Școala generală nr. 121, care a avut nu mai puțin de trei concurenți și concurente care au încheiat pe primul loc probele respective!** Am notat, de asemenea, preocuparea **prof. Nicolae Crainic** (Școala generală nr. 157) pentru impulsionarea activității atletice — la acest concurs a avut și el satisfacția ca una dintre eleve să termine în frunte — a altor cadre didactice de educație fizică: **Niculina Marinescu** (204), **Maria Dincă** (150), **Elisabeta Rizescu** (205), **Gheorghe Enache** (57), **Constantin Leorda** (115) și, bineînțeles, **Felicia Iovănescu** (203), neobosită, și acum, ca antrenoare.

Cîștigătorii primei manșe:

FETE, CL. III — IV: Georgeta Tudose (121); CL. V — VI: Viorica Ciubotaru (157); CL. VII — VIII: Lucia Pirvu (121).

BĂIEȚI, CL. III — IV: G. Ionescu (124); CL. V — VI: Fl. Pop (204); CL. VII — VIII: G. Uceanu (121).

A doua manșă, joi 18 aprilie.

De azi, la Cluj, „Cupa federației" la baschet

ROMÂNIA — UNGARIA, MECIUL DERBY AL ZILEI INAUGURALE

● DUPĂ KOSICE, AL DOILEA TEST AL SELECȚIONATEI ROMÂNE ÎN NOUA SA COMPONENȚĂ ● AȘTEPTĂM O COMPORTARE BUNĂ, CONCRETIZATĂ PRIN VICTORIE ● ANUL TRECUT, TOT LA CLUJ, BASCHETBALIȘTII ROMÂNI AU ÎNVINS CU 76—59 PE CEI MAGHIARI ● PARTIDA R. F. GERMANIA — R.T.I. MINSK DESCHIDE PROGRAMUL DE ASTĂZI

A V-a ediție a turneului internațional de baschet masculin dotat cu **„Cupa federației"** începe astăzi, în frumoasa Sală a sporturilor din Cluj. Sînt prezente la start reprezentativele României, Ungariei și R. F. Germania și echipa R.T.I. Minsk, participantă la prima categorie a campionatului U.R.S.S.

Pentru selecționata română, competiția actuală constituie al doilea ei test de cînd și-a împrospătat componența și este pregătită de maestrul emerit al sportului **Mihai Nedef.** Primul examen a avut loc, chiar săptămîna trecută, la Kosice și a înregistrat o bună comportare din partea sportivilor țării noastre care au evoluat remarcabil, în special în compania formațiilor Cehoslovaciei, R.S.S. Lituaniene și Cubei. De astă dată, în orașul de pe Someș cei mai valoroși baschetbaliști ai României au ocazia nu numai să repete promițătoarea comportare de la Kosice, ci chiar să-și îmbogățească palmaresul cu o victorie finală în **„Cupa federației"**. Fără a contesta specificul de **test** al turneului clujean, așteptăm ca sportivii români **să izbîndească** în aceste dificile confruntări, pentru că în felul acesta ar concretiza calitățile și dorința lor de afirmare și, în același timp, ar reface — cît de cît — prestigiul internațional al baschetului nostru masculin, puțin apreciat la ora actuală.

Formația României întîlnește astă seară pe cea a Ungariei, într-o dispută care se anunță interesantă dată fiind tradiția meciurilor dintre baschetbaliștii acestor țări. Ultima confruntare a avut loc anul trecut, tot la Cluj (cu prilejul ediției a IV-a a „Cupei federației") și a fost cîștigată de sportivii noștri cu scorul de 76—59. În deschidere, Sala sporturilor găzduiește partida dintre reprezentativa R. F. Germania și formația R.T.I. Minsk. Aflată în ajunul participării la „Cupa Europei" inter-țări, selecționata vest-germană are tot interesul să presteze un joc cît mai valoros, în fața unei echipe pentru care faptul că joacă în campionatul unional înseamnă o „carte de vizită" edificatoare.

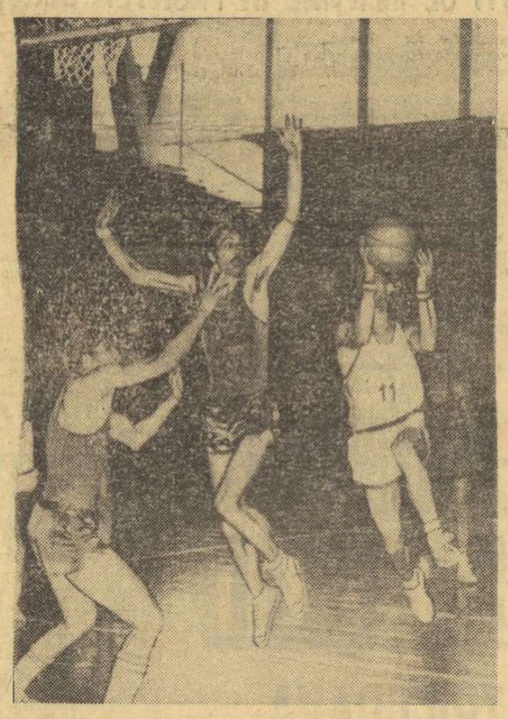

Combativitatea în apărare poate hotărî succesul. Oczelak și Tarău (în imagine) demonstrează cum poate fi oprit un atacant

PALMARESUL „CUPEI FEDERAȚIEI":

1962: 1. **România**, 2. R.S.S. Ucraineană, 3. Ungaria; **1967:** 1. **România**, 2. Selecționata Leningradului, 3. Grecia, 4. Ungaria; **1970:** 1. **București**, 2. Budapesta, 3. Varșovia, 4. Cuba-tineret; **1973:** 1. Cuba, 2. **România**, 3. Ungaria, 4. Olanda, 5. R. D. Germană, 6. România-tineret.

PROGRAMUL DE ASTĂZI

Ora 17,30; R. F. Germania—R.T.I. Minsk.

Ora 19: România — Ungaria.

TOMA OVICI — LA UN PAS DE ÎNFRÎNGERE! ÎN „CRITERIUL DE PRIMĂVARĂ" LA TENIS

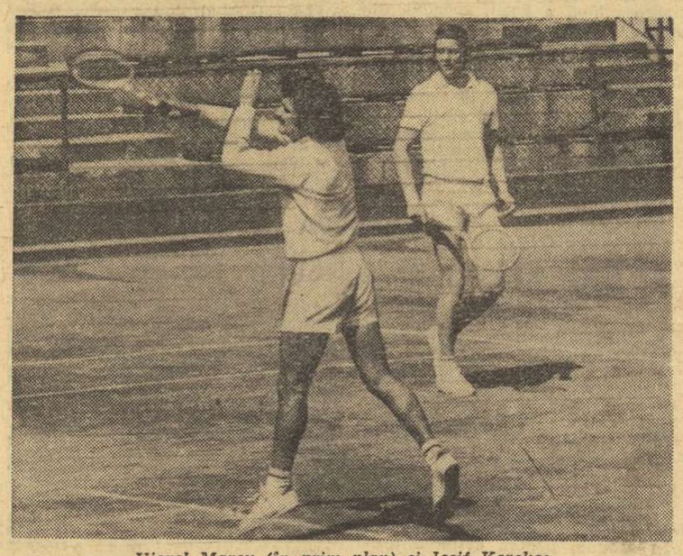

Viorel Marcu (în prim plan) și Iosif Kerekeș

După primele zile întrecerile de tenis din cadrul „Criteriului de primăvară" s-au desfășurat cît de cît lin, confruntările de joi au produs, pe tabloul seniorilor, un prim „seism", cel de al doilea fiind înlăturat de Toma Ovici în ultimă instanță. Cel dintîi la care ne referim este victoria lui **Mihai Russu** de la C.S.U. Construcții asupra favoritului nr. 3 al întrecerii, **Ion Santei.** Mai bine pregătit fizic, mai curajos și mai inspirat în unele acțiuni ofensive, Russu a reușit, după trei seturi, să se impună cu 5—7, 7—5 7—6. După această victorie Mihai Russu — care încă din turneele pe teren acoperit lăsase să se întrevadă că în noul sezon va fi în stare să producă surprize — figurează pe primul tablou al turneului „fiecare cu fiecare", în timp ce Santei apare pe cel de al doilea.

Toma Ovici a trecut joi prin emoții pe care, probabil, nu le prevăzuse. Întîlnirea sa cu **Dan Nemeș** a fost partida cea mai comentată datorită pe de o parte, jocului bun al acestuia din urmă **iar pe de altă parte răsturnării de situație ce s-a produs pînă la urmă. Primul set a fost cîștigat de Nemeș. El și-a luat avans considerabil și în cel de al doilea: 4—0!** Dar în continuare Nemeș nu a mai cîștigat nici un ghem și Ovici și-a adjudecat partida cu 6—0, 6—4, 6—0!

Alte rezultate din întrecerea seniorilor: I. Kerekeș — C. Popovici 2—6, 6—4, 6—3; V. Marcu — L. Boldor 6—3, 3—6, 7—6; **junioare 15 — 16 ani:** Maria Romanov — Lucia Romanov 6—1, 6—2; **seniorare:** Mariana Simionescu — Mariana Nunweiller 7—5, 7—5; **dublu bărbați:** V. Marcu, I. Kerekeș — A. Süto, R. Dragomir 6—2, 6—0.

I. G.

LOTUL REPREZENTATIV DE FOTBAL ÎNCHEIE ASTĂZI PREGĂTIRILE PENTRU TURNEUL SUD-AMERICAN

● Cum a aflat Iorgulescu că e selecționat în echipa națională ● Cazul arădeanului și al lui Mircea Lucescu, dovezi că fotbalul nu numără anii aleșilor lui ● Datoriile vechilor și noilor selecționați într-un moment important al vieții primului nostru unsprezece

Prima secvență a comentariului nostru se desfășoară la **Arad.** De ce la **Arad?** Pentru că, acolo, s-a petrecut, marți dimineață, o scenă legată direct de turneul sud-american. **Iorgulescu,** portarul lui U.T.A., e chemat de președintele asociației, **Mihai Florea.** Cînd intră în biroul său, președintele îl roagă mai întîi pe Iorgulescu să ia loc **„Nu înțelegeam de ce e atît de grijuliu conducătorul echipei noastre..."** ne mărturisea alaltăieri, la **Snagov,** fotbalistul arădean. Să-l lăsăm — mai departe — pe eroul micii scene să istorisească: **„M-am așezat și am așteptat. Tovarășul Florea mi-a spus, după cîteva clipe în care m-a lăsat, probabil, să mă liniștesc, că trebuie să plec la București deoarece Răducanu s-a îmbolnăvit și eu îl voi înlocui. Mi-am dat seama că... foarte bine a procedat președintele asociației cînd m-a invitat să stau pe scaun. Mărturisesc că mi s-au tăiat picioarele cînd am auzit ce am auzit. Dar asta a fost doar în prima fracțiune de secundă. Apoi, am trăit clipe de mare bucurie. Și, iată-mă, acum, aici, unde nici n-aș fi visat acum cîteva zeci de ore, cînd mă antrenam de zor pe stadionul de la U.T.A. Nu doresc să spun vorbe mari. Atît doar că vreau să fac și imposibilul ca să fiu la înălțime. Realizez, astfel, o datorie nu numai față de mine însumi dar și față de atîția oameni cărora le datorez acest „sprint" la 28 de ani. Și antrenorul Liviu Coman e printre primii față de care am covîrșitoare obligații morale!".** Acestea sînt cuvintele unui jucător de o mare ambiție și seriozitate care ajunge în lotul reprezentativ și, poate, în poarta echipei naționale la vîrsta cînd atîția alții s-au despărțit de mult de aceste etape ale evoluției lor...

Lotul care pleacă mîine spre **Brazilia** și **Argentina** — pentru primele meciuri oficiale inter-țări din istoria fotbalului nostru, desfășurate pe stadioanele faimoaselor noastre adversare — are așadar — pe lîngă grupul de jucători noi,

Eftimie IONESCU

(Continuare în pag. a 3-a)

Dinu, căpitanul „expediției sud-americane", care prezintă, la startul unor examene de maximă dificultate, un lot și cu jucători experimentați dar și cu foarte multe elemente tinere
Foto: S. BAKCSY

RUBRICA „SPORTUL ÎN ÎNTREPRINDERI ȘI INSTITUȚII"

se axează, de astă dată, pe inițiativele și pe acțiunile întreprinse la cîteva întreprinderi pentru atragerea tinerilor din secții și ateliere în practicarea exercițiilor fizice.

● Fizicienii atomiști apreciază că alergările sînt mijlocul cel mai bun de relaxare a organismului după un îndelung efort intelectual.

● O nouă asociație sportivă — „Firul".

GÎND DE PRIMĂVARĂ

Bucureșteanului cuprins de nostalgia primăverilor trecute, i-am dori pașii îndreptați către aleile acum proaspăt înverzite ale parcului din strada Dr. Staicovici. Nu numai pentru o revedere cu tenisul respirînd sub cerul liber. Ci ca să se bucure încă o dată de tot ce-i este drag în acest colț al Capitalei sale. Pe care, peste puțin timp, nu-l va mai recunoaște.

Armonia unui peisaj familiar va fi curînd schimbată în altele noi, purtînd pecetea prefacerilor. Mîini harnice au și început, de lunea aceasta, să pregătească înălțarea unor noi tribune, pe locul unde astăzi mai dăinuie „centralul" de care ne leagă atîtea amintiri. O veste care va bucura pe toți chiar cei mai atașați de chipul „Progresului", așa cum l-am cunoscut din totdeauna.

Acolo unde Gogu Vidiru și Caralulis s-au duelat cîndva, unde Manuel Santana făcea cunoștință cu „copilul" Năstase pierzînd un set la zero, unde Țiriac și-a jucat „meciul 100" împotriva neclintitului Smith, iar Ovici ne-a adus calificarea pentru San Francisco, în acest vechi ungher bucureștean ce se împletește nemijlocit cu istoria tenisului nostru, se va ridica un nou lăcaș închinat sportului alb. Un nou stadion, atît de dorit, atît de prețios generațiilor viitoare de jucători.

Vor fi aci — în ipostaza finală — peste 6 000 de locuri pentru spectatori, într-o vizibilitate optimă, un „court" perfect echipat, instalații utile pentru jucătorii în repaus, vestiare și dușuri, săli de antrenament sub tribune. Totul, după ultimele rețete ale arhitecturii moderne — pe care le pun în aplicare, cu rîvnă, constructorii de la I.C.M. 4.

Cel care vine azi la „Progresul" are dreptul să și viseze la ce va fi peste puțin. La tribunele noului Central ce vor străluci în soare. La noii campioni, ce se vor ridica poate chiar dintre sutele de copii și tineri care se întrec acum în acest concurs al primăverii. La sărbătorile viitoare ale tenisului românesc.

Radu VOIA

DIVIZIA A DE HANDBAL

I. E. F. S. – CONFECȚIA, „CAPUL DE AFIȘ" AL ETAPEI A III-a

LA MASCULIN SE DISPUTĂ UN SINGUR JOC (C. S. M. REȘIȚA-MINAUR)

Mîine și duminică sînt programate jocurile celei de a III-a etape a diviziei A de handbal și, după cum am mai anunțat, runda va cuprinde un singur meci masculin **(C.S.M. Reșița — Minaur Baia Mare).** La feminin, însă, programul etapei este complet, fiind dominat de un derby bucureștean **I.E.F.S. — Confecția** (mîine, de la ora 17,30, pe terenul Tineretului). Desigur, obișnuiții handbalului cunosc potențialul acestor două formații, așa încît nu-și mai pun întrebarea cum un meci între echipa campioană a țării și o proaspătă promovată din divizia B poate fi considerat derby, dar pentru cei care frecventează mai puțin terenurile de handbal vom sublinia că întotdeauna partidele I.E.F.S. — Confecția au fost dîrz disputate, interesante, pline de spectacol. Atît I.E.F.S., cît și Confecția au reușit să treacă neînvinse de primele două etape, e drept, studentele acumulînd 4 puncte, iar textilistele numai trei. Tot în prima serie feminină sînt programate încă două partide interesante: **Rulmentul Brașov — Universitatea București** și **Voința Odorhei — Mureșul Tg. Mureș.**

Apărarea echipei campioane, I.E.F.S., va reuși să respingă de această dată șutul Magdei Mikloș. Aspect din jocul I.E.F.S. — Voința Odorhei, disputat în prima etapă a campionatului

Foto: Dragoș NEAGU

În seria a II-a ne reține atenția jocul **Universitatea Timișoara — Textila Buhuși**, în care elevele antrenorului C. Lache pornesc cu prima șansă. Textila — lipsită de aportul Emiliei Munteanu (suspendată) și al Vioricăi Vieru (accidentată) — a reușit, în etapa trecută, cu greu, un „egal" pe teren propriu, în compania Universității Iași.

În sfîrșit, programul rundei prevede în seria a II-a încă două jocuri, care aduc formațiilor gazdă șanse evidente de victorie. Este vorba de partidele **Universitatea Iași — C.S.M. Sibiu** și **Constructorul Timișoara — Rapid București.**

Partidele masculine ale etapei a III-a au fost reprogramate pentru ziua de joi, 18 aprilie.

M. CONSTANTINESCU ÎNVINGĂTOR LA TURNEUL „STRANDJATA"

SOFIA, 11 (prin telefon). — Cea de-a 25-a ediție a turneului internațional de box „Strandjata", la care iau parte 79 de pugiliști, reprezentanți ai boxului din nouă țări, a început. După cum este cunoscut, la întreceri participă și trei sportivi români. Dintre ei, în prima zi de competiție, a urcat treptele ringului numai semigreul **Marin Constantinescu.** În primul meci, boxerul român l-a întîlnit pe cehoslovacul **Zdenek Kortiș,** în compania căruia a realizat, așa cum sublinia și presa locală, cel mai frumos meci al reuniunii. Imediat ce gongul a anunțat începerea luptei, Constantinescu a pornit decis la atac, trimițîndu-și adversarul de două ori la podea. Repriza secundă s-a disputat sub semnul echilibrului, pugilistul cehoslovac manifestînd o evidentă revenire. În primul minut al ultimului rund, Constantinescu a plasat un puternic croșeu de dreapta în bărbia adversarului făcîndu-l k.o. A fost un meci spectaculos, aplaudat în repetate rînduri de spectatori.

Alte rezultate: **muscă:** Nikolov (Bulgaria) b.p. Bogdanov (U.R.S.S.); **cocoș:** Andrejowski (Bulgaria) b. p. Nemeth (Ungaria); **pană:** Masristoris (Grecia) b. p. Rașidov (Bulgaria); **semimijlocie:** Zuravlev (U.R.S.S.) b. k. o. Dadar (Turcia); **mijlocie-mică:** Kobal (Turcia) b. p. Ahmedov (Bulgaria).

TOMA HRISTOV

Scrimerii români la ultimele turnee internaționale

SPADASINII PE O POZIȚIE DE PRESTIGIU

● Victoria scontată a sabrerilor ● Floretiștii au evoluat cu prea mari fluctuații ● Promițătoarea comportare a tinerelor floretiste

După cum se știe, la sfîrșitul săptămînii trecute, fruntașii scrimei noastre au fost angajați în trei competiții internaționale, dintre care două „patrulatere" în compania unora din cele mai valoroase reprezentative de pe continent (Ungaria, Franța, Italia), la floretă-masculin (în localitatea Chalons-sur-Marne) și la spadă (Budapesta). Cel de al treilea concurs, de sabie, s-a desfășurat în capitala R. D. Germane unde selecționata României a întîlnit formații de club din Ungaria, U.R.S.S. și țara gazdă.

Firește, sabrerii au avut o sarcină mai ușoară și victoria lor nu face decît să confirme valoarea în ansamblu a formației aliniate, evident superioară celei a partenerilor de întrecere. În turneul individual care s-a disputat în continuare, sportivii noștri nu au mai avut un randament tot atît de ridicat. Trebuie să menționăm, totuși, că toți cei cinci sabreri români au trecut turul I pe poziții fruntașe, că în turul II a fost eliminat numai E. Oancea, că abia în semifinale au mai ieșit din cursă C. Marin și M. Frunză, iar în finală am avut doi trăgători (D. Irimiciuc și D. Popescu) alături de 3 sportivi maghiari (**Nagyhazi,** cîștigătorul turneului, după baraj cu compatriotul său **Gedövary**; în fine, pe **Kormöczy**), și un sabrer sovietic (**Prihodko**). În această finală — fără nume consacrate — Irimiciuc ca și Popescu n-au realizat decît 2 v. În concluzie: rezultat bun pe echipe, dar modest în turneul individual.

La Chalons-sur-Marne, în cea de a IX-a ediție a Trofeului Gaudini, echipa masculină de floretă a țării noastre a terminat pe locul III, așa cum face în mod regulat din 1971 încoace. Antrenorul principal al lotului național, **Vasile Chelaru,** consideră că ar fi stat în posibilitatea trăgătorilor noștri să se desprindă de acest loc mai ales, că, dispunînd de valoroasa formație a Ungariei, ei au înfrînt un complex care i-a urmărit insistent în ultimii ani. În ultimul lor meci, însă, ei n-au putut trece de cvartetul italian, așa cum au făcut mai totdeauna la marile competiții din ultimii ani. Aceasta pentru că, exceptîndu-l pe **M. Țiu** (cu 3 v la activ în acest meci), ceilalți trăgători n-au mai dat randamentul scontat, deși aveau în față o echipă mai puțin experimentată, cu o medie de vîrstă de aproximativ 21 ani. **Șt. Ardeleanu** are scuza de a nu fi evoluat într-o deplină stare de sănătate, dar cu atît mai mult ceilalți componenți, **T. Petruș** și **C. Niculescu,** trebuiau să-și mobilizeze toate resursele pentru a suplini aportul mai scăzut al coechipierului lor. Or, toți aceștia au contribuit doar cu cîte un punct — extrem de modest! — în scorul meciului cu Italia.

În turneul individual, la care trăgătorii italieni nu au mai participat, dar care a mai reunit floretiști din Anglia, trei din reprezentanții noștri au ajuns printre primii opt concurenți, aceștia disputîndu-și locurile din fruntea ierarhiei în sistemul eliminărilor directe cu asalturi de 10 tușe. Este vorba despre **M. Țiu,** învins de cîștigătorul probei, francezul **Dutripont, Șt. Ardeleanu** care a fost eliminat de celălalt finalist, **Pietruska** (Franța) și **C. Niculescu,** întrecut de maghiarul **Marton,** care a terminat pe locul IV. Dar chiar dacă întrecerea individuală s-a încheiat cu rezultate ceva mai bune pentru floretiștii noștri, credem că forul de specialitate ar trebui să acorde mai multă atenție procesului de reîmprospătare a lotului, recurgînd la cei mai înzestrați dintre tinerii trăgători.

Cu totul remarcabilă a fost comportarea spadasinilor noștri în „patrulaterul" de la Budapesta unde au terminat pe locul I obținînd victorii clare asupra formațiilor Italiei și Franței, pierzînd la limită meciul cu redutabilul cvartet al Ungariei (**Fenyvesi, Schmitt, Erdös** și **Östrics**). De altfel și în acest meci rezultatul putea fi cu totul altul dacă **A. Pongraț** nu ar fi avut o evoluție cu totul sterilă (nici o victorie!), exact la antipodul lui **Östrics** care a cîștigat toate cele 4 asalturi (și toate cu 5—4!).

Turneul individual care a urmat ne-a adus, de asemenea, satisfacția de a vedea în clasamentul final, imediat după experimentații **Fenyvesi, Ladegaillerie** (Franța) și **Östrics** pe tinerii promovați în echipa seniorilor — **Ion Popa** și **Octavian Zidaru.** Bineînțeles, ei vor trebui să confirme și prin alte rezultate — chiar mai bune — încrederea acordată.

Tot la Budapesta s-a desfășurat un turneu individual de floretă-fete cu o participare valoroasă (**Demaille** — Franța, **Cirkova** — U.R.S.S., **Skladanowska** — Polonia, **Lorenzoni** — Italia, **Tordassi, Bobis, Rejtö** — Ungaria). Scrima noastră a fost reprezentată de trei trăgătoare tinere (**Carmen Budur, Elena Pricop** și **Ștefania Tudose**) care — deși lipsite de experiența marilor competiții — au evoluat onorabil avînd, uneori, sclipiri care le-au atras elogii. Pricop a ajuns pînă în semifinale, pe parcursul turneului obținînd victorii la **Demaille** (cîștigătoarea competiției), la **Maros** cu 4—2, la **Cirkova** și **Skladanowska** cu 4—3. **Tudose** și **Budur** s-au oprit în 4-imi de finală, prima reușind o victorie la **Tordassi,** iar Budur la **Simonffi.** O nouă pledoarie în favoarea rodării elementelor noastre tinere în mari competiții, alături de așii planșelor.

Sebastian BONIFACIU

PRIM PLAN

CORNELIU ION (tir)

S-a născut la 27 iulie 1951, la Focșani. Înălțimea — 182 cm; greutatea — 63 kg. A început să practice tirul în 1969, la clubul Steaua, sub îndrumarea antrenorului Gheorghe Corbescu. De atunci face parte din secția de tir a clubului militar. Este ofițer și urmează cursurile serale ale A.S.E. — anul IV la facultatea de calcul economic. Este căsătorit. Ca junior a practicat, cu bune rezultate, toate cele trei probe de pistol: viteză, liber și sport, probe la care a fost campion al țării și recordman. Rezultatele lui mai sînt și azi recorduri naționale de juniori: 579 p (sport), 540 (liber) și 590 (viteză). Palmaresul lui Corneliu Ion, de cînd a devenit senior: locul 3 la campionatul național, la pistol viteză în 1972 (588 p) și locul 4 în 1973 (589 p). Locul I la Spartachiada militară din 1973 de la Plsen (pistol viteză 596 p) și, tot în 1973, cîștigător al Concursului internațional al armatelor prietene de la Sofia, cu 592 p.

Pentru Corneliu Ion, cît și pentru tirul românesc, ziua de 8 aprilie 1974 va rămîne o dată memorabilă. În această frumoasă zi de primăvară, tînărul pistolar al clubului Steaua a reușit să stabilească un foarte valoros record românesc la pistol viteză 598 p — egalînd recordul mondial oficial. După prima manșă, cînd C. Ion a pierdut doar un singur punct din cele 300 posibile, atenția întregului poligon Tunari s-a îndreptat asupra standului de viteză. Noul recordman pornise în manșa definitivă a probei cu un avantaj de 4—5 puncte față de principalii săi urmăritori. În prima serie, la focurile de 8 secunde, Corneliu a pierdut un punct (în prima manșă a pierdut, ca de obicei, la cea mai dificilă serie, la 4 secunde). Cînd nimeni nu mai credea în repetarea excelentului punctaj din prima jumătate a concursului, Corneliu Ion s-a concentrat la maximum și a reușit din plin — n-a mai pierdut nici un punct și astfel a tras din nou 299 p, totalizînd 598 p, depășind cu un punct recordul lui Ion Tripșa.

În urmă cu 6 ani, Corneliu Ion, ca și alți tineri de vîrsta lui, a practicat atletismul. După fizic a fost recomandat pentru probele de sărituri. Neavînd însă rezultate, nici măcar promițătoare, tînărul liceean a schimbat pista de zgură a stadionului Progresul cu poligonul de tir.

Datorită puterii lui de concentrare, a calmului desăvîrșit Corneliu a fost remarcat în curînd ca un talent deosebit. Ochiul versat al antrenorului Gheorghe Corbescu n-a dat greș. În scurt timp C. Ion a devenit recordman de juniori la pistol sport, apoi și la celelalte genuri.

ÎNOTĂTORII REȘIȚENI AU TRECUT PE PRIMUL LOC ÎN COMPETIȚIA DE LA MAMAIA

MAMAIA, 11 (prin telefon). — Dominînd întrecerile ultimelor două reuniuni, înotătorii reșițeni au luat conducerea (348 p) în clasamentul campionatelor republicane pe echipe, devansînd formațiile Crișul 317 p, Petrolul 258 p, C.S.M. Cluj 234 p, Șc. sp. Brăila 201 p și C. S. Școlarul 189 p. Cea mai bună performanță a zilei — **H. Neagrău** 9:41,3 la 800 m liber, record de băieți categ. A. Rezultate:

CATEG. A — 400 m liber (b): **H. Neagrău** (Cr.) 4:50,0, M. Mandache (Petr.) 4:54,6, Gh. Flueraș (C.S.M. Cluj) 4:57,8; 400 m liber (f): **M. Costea** (Școl.) 5:07,3, M. Georgescu (Petr.) 5:09,5, A. Vamoși (Cr.) 5:18,9; 100 m bras (b): **Al. Szabo** (C.S.M. Cluj) 1:17,8, Al. Grozescu (Șc. sp. 2) 1:19,6, L. Ene (Rap.) 1:22,0; 100 m bras (f): **L. Anastasescu** (Școl.) 1:23,3, C. Roșu (Șc. sp. Pl.) 1:26,7, O. Manoliu (Rap.) 1:27,1, 800 m liber (b): **H. Neagrău 9:41,3 — record,** M. Mandache 10:24,5, Gh. Flueraș 10:30,9; 800 m liber (f): **M. Costea** 10:48,0, A. Vamoși 10:53,4, A. Georgescu (Petr.) 10:55,9; 4 × 100 m mixt (b): **Sc. sp. Galați** 4:59,3, C.S.M. Cluj 4:59,8, Șc. sp. 2 5:02,0; 4 × 100 m mixt (f): **Petrolul 5:07,1 — record,** Școlarul 5:09,6, Șc. sp. Ploiești 5:26,6.

CATEG. B — 4 × 100 m mixt (f): **Șc. sp. Reșița** 5:38,8, C.S.M. Cluj 5:41,0, Șc. sp. Galați 5:55,7; 400 m liber (b): **R. Ioan** (Șc. sp. Cluj) 5:12,3, F. Vișan (Șc. sp. Pl.) 5:12,5, C. Drăgan (Cr.) 5:20,6; 400 m liber (f): **M. Marin** (Șc. sp. Reș.) 5:28,3, I. Pașa (Școl.) 5:37,4, R. Dumitrescu (Șc. sp. 1) 5:39,4; 100 m delfin (b): **F. Vișan** 1:15,4, L. Balint (Șc. sp. Tg. Mureș) 1:17,8, E. Pietro (Petr.) 1:19,0; 100 m delfin (f): **M. Paraschiv** (Rap.) 1:22,4, A. Schuster (Reș.) 1:25,5, G. Vamoș (Șc. sp. Cluj) 1:26,0; 200 m bras (b): **Fl. Mustață** (Br.) 2:59,2, A. Badea (Din.) 3:13,8; 200 m bras (f): **M. Marin** 3:07,4, I. Pașa 3:10,0, M. Paraschiv 3:14,9; 800 m liber (b): **F. Vișan** 10:49,0, R. Ioan 10:52,5, C. Drăgan (Cr.) 11:03,0; 800 m liber (f): **M. Marin** 11:26,5, I. Pașa 11:35,8, R. Dumitrescu 11:46,9.

„CUPA ȘCOLARUL" LA CANOTAJ

CANOTAJ. După „Cupa Steaua" la fond, care a inaugurat noul sezon competițional, schifiștii bucureșteni vor avea un nou prilej de verificare a stadiului de pregătire în condiții de întrecere cu ocazia concursului dotat cu **„Cupa Școlarul",** care va fi organizat de C.S. Școlarul, pe lacul Herăstrău, în ziua de 21 aprilie.

TRĂGĂTORI ROMÂNI AU EVOLUAT ÎN CUBA

Recent s-a întors din Cuba un lot de trăgători români — printre care **Dan Iuga, Marcel Roșca, Nicolae Rotaru, Ion Olărescu, Ștefan Caban** și **Ilie Codreanu** — care, la Havana, a participat la un concurs amical, de pregătire pentru noul sezon competițional, alături de țintașii țării gazde. În trei dintre probe sportivii români s-au clasat pe primele locuri: **I. Olărescu** (la armă liberă calibru redus 60 f culcat cu 596 p), **M. Roșca** (la pistol viteză cu 588 p) și **St. Caban** (la armă liberă calibru redus 3 × 40 f cu 1 138 p). Unii dintre reprezentanții noștri, acei care au început doar acum pregătirile, printre care N. Rotaru, I. Codreanu și alții, au obținut rezultate slabe. Rotaru, de pildă, locul 11 cu 586 p la armă liberă 60 f culcat, locul 21 cu 1 102 p la 3 × 40 focuri, I. Codreanu locul 12 cu 1 117 p la 3 × 40 f și locul 15 cu 585 p la 60 focuri. D. Iuga a ocupat locul II la pistol viteză cu 587 p și IV la pistol liber cu 538 p (proba a revenit cubanezului Trompeta cu 542 p).

CAMPIONATUL REPUBLICAN DE ȘAH PE ECHIPE:

UNIVERSITATEA BUCUREȘTI SE MENȚINE ÎN FRUNTEA CLASAMENTULUI

După disputarea a șase runde, în turneul pentru desemnarea echipei campioane a anului 1974, au început să apară primele clarificări. Atît în privința soartei titlurilor puse în joc (campioană absolută, masculin și feminin), cît și în ceea ce privește zona retrogradării. Cu toate că sînt talonați îndeaproape de colegii lor de la Medicina Timișoara, reprezentanții clubului Universitatea București au depășit cu succes principalele obstacole și au cele mai mari șanse să încheie victorioși concursul. Ambele formații s-au distanțat serios în fruntea clasamentului, astfel încît problema primelor două locuri este ca și rezolvată. Pentru medaliile de bronz, continuă să concureze cu perspective aproximativ egale Constructorul, Petrolul și I.T.B.

La periferia clasamentului, C.S.U. Brașov nu mai are practic, nici o posibilitate de a evita retrogradarea. Foarte amenințate sînt însă și formațiile Mureșul, Medicina Iași și C.S.M. Cluj, toate trei strîns grupate în imediata apropiere a zonei periculoase.

Iată acum și rezultatele înregistrate în ultimele întîlniri ce s-au disputat la Poiana Brașov.

Runda a 5-a: Medicina Timișoara — C.S.M. 4—3, Medicina Iași — Mureșul 4½—2½, Politehnica — C.S.U. 4½—2½, Constructorul — Universitatea 2—5 (!), Petrolul — I.T.B. 3½—3½.

Runda a 6-a: C.S.M.—I.T.B. 2—3 (2), Universitatea — Petrolul 4½—2½, C.S.U. — Constructorul 2—5, Mureșul — Politehnica 3½—3½, Medicina Timișoara — Medicina Iași 5½—1½.

După victoriile clare obținute în rundele a cincea și a șasea, Universitatea cumulează 11 puncte. În clasament urmează: Medicina Timișoara 10, Constructorul, Petrolul 7, Politehnica 6, I.T.B. 5 (2), C.S.M. 4 (2), Medicina Iași 3, Mureșul 3 și C.S.U. 1 punct

Th. NICOARĂ

SURPRIZE ÎN TURNEUL FINAL AL CAMPIONATULUI DE JUNIORI

HOCHEI

Cea de-a treia etapă, ultima din cadrul primei părți a turneului final al campionatului de juniori la hochei, consumată miercuri după-amiază, poate fi numită „etapa surprizelor". Aceasta deoarece lidera clasamentului, Constructorul București, a trebuit să facă mari eforturi pentru a învinge la limită și numai în ultimele secunde, pe ultima clasată, Steaua, în timp ce formația Liceului nr. 1 din Miercurea Ciuc a fost în mod neașteptat învinsă — și încă la scor — de mai tînăra echipă a Școlii sportive din același oraș.

Meciul care a deschis cuplajul de miercuri a fost și cel mai palpitant. Constructorul cîștigînd în ultimul minut, prin transformarea unui șut de penalitate: 2—1 (0—1, 1—0, 1—0). Încă de la primele acțiuni s-a văzut că tinerii hocheiști de la Constructorul acuzau evident oboseala acumulată în jocurile anterioare. Inițiativa în joc a alternat. Steaua deschizînd scorul în min. 5 prin Bădoi, egalarea survenind tîrziu, în repriza secundă (min. 22), autor Costea. Și cînd se părea că rezultatul nu va mai putea fi schimbat, în ultimele 30 de secunde, la o acțiune fulgerătoare, pe contraatac, a echipei Constructorul un jucător de la Steaua a jenat în mod vizibil adversarul aflat în poziție extrem de favorabilă, arbitrii dictînd, pe bună dreptate, șut de penalitate. Prin transformarea lui, Hălăucă a adus echipei sale o victorie extrem de prețioasă.

În cel de-al doilea meci, echipa Școlii sportive Miercurea Ciuc a întrecut Liceul nr. 1 Miercurea Ciuc cu 6—1 (1—1, 0—0, 5—0).

În clasament, ordinea celor patru echipe după 3 etape este următoarea: **1. Constructorul București 6 p, 2. Sc. sp. M. Ciuc 4 p, 3. Lic. nr. 1 M. Ciuc 2 p, 4. Steaua 0 p. (C.A.)**

ÎN GRUPA B

A MAI RĂMAS O SINGURĂ NECUNOSCUTĂ

Pe patinoarul artificial acoperit din Miercurea Ciuc au continuat întrecerile turneului final al grupei B a diviziei de hochei. Jocurile de marți și miercuri au clarificat situația primelor două locuri (respectiv 5 și 6 în ierarhia echipelor noastre din prima ligă), ocupate de Agronomia Cluj și A.S.E. București. Disputa lor de marți seara a furnizat un meci foarte viu, încheiat cu victoria clară a „economiștilor": 5—2 (2—0, 2—2, 1—0).

În schimb, pentru evitarea ultimului loc în grupă se dă o luptă aprigă între formațiile Liceului 1 din M. Ciuc și Tîrnavei. Prima întîlnire dintre ele s-a terminat nedecis, 4—4 (1—0, 3—3, 0—1), la capătul unei partide foarte echilibrate. Elevii păstrează un avans de două puncte, dar hocheiștii din Odorhei dețin rezultate mai bune în întîlnirile directe (2 victorii, o înfrîngere, 2 meciuri egale, golaveraj 23—23) și, în cazul unei victorii în ultimul meci, ar putea trece pe locul 3.

În etapa de miercuri s-au înregistrat rezultatele: Agronomia — Tîrnava 7—4 (3—0, 2—3, 2—1) și A.S.E. — Liceul 5—4 (1—2, 2—1, 2—1).

CLASAMENTUL

Agronomia	16	13	0	3	87—53	26
A.S.E.	16	8	2	6	60—57	18
Liceul	16	4	3	9	61—70	11
Tîrnava	16	3	3	10	58—86	9

Ieri a fost zi liberă. Ultimele două zile programează întîlnirile: Agronomia — Liceul, A.S.E. — Tîrnava (vineri) și Liceul — Tîrnava, Agronomia — A.S.E. (sîmbătă).

SPORTUL ÎN ÎNTREPRINDERI ȘI INSTITUȚII

COLABORARE RODNICĂ LA TRICODAVA

ÎNTRE CONDUCEREA ADMINISTRATIVĂ, COMITETUL SINDICATULUI ȘI ORGANIZAȚIA U. T. C.

Cu un an-doi în urmă se discutau planurile amenajării unor baze sportive simple în zona industrială a Sectorului VI al Capitalei, acolo unde sînt amplasate cîteva întreprinderi cu un mare număr de muncitori: Tricodava, Relon — Panduri, Fabrica de stofe de mobilă, Fabrica de nasturi și altele. Unele dintre obiective s-au realizat. Pentru cele mai multe, însă, se așteaptă, repartizarea de... suprafețe de teren, precum și angajamentele tinerilor de a contribui prin muncă patriotică la amenajarea lor. Acestea vor veni, și încă în viitorul foarte apropiat, cu atît mai apropiat cu cît „Chemarea primăverii", inspiratul și poeticul „apel" la întrecere lansat de Comitetul de partid și Consiliul popular ale Sectorului IV propune, chiar în primul capitol, amenajarea de terenuri de sport.

La Tricodava — întreprindere cu multe mii de muncitoare și muncitori — accentul a fost pus pe întrecerile de cros. La sfîrșitul fiecărei săptămîni cîte două-trei secții organizează asemenea competiții. Ultima, la care am asistat cu cîteva zile în urmă, i-a avut ca protagoniști pe muncitorii și muncitoarele de la confecții circulare, confecții coton, tricotat coton și finisaj. Pe aleile din Drumul Taberei s-au întrecut peste 400 de tineri și tinere. Au fost prezenți — și le-au înmînat premii cîștigătorilor — activiști ai Comitetului de partid al Sectorului VI. Tovarășul **Vasile Carolică,** șef de secție la comitetul de partid al sectorului, președinte al Consiliului pentru educație fizică și sport, a apreciat că manifestarea sportivă de masă organizată la Tricodava se înscrie pe linia prevederilor Hotărîrii Plenarei C.C. al P.C.R. care recomandă mutarea centrului de greutate al activităților în atelier, secție, sector. **„După părerea mea ne aflăm pe un drum bun** — ne spunea tovarășul **Petre Dudescu,** prim-vicepreședinte al C.E.F.S. al sectorului. **Astăzi, din cele 4 secții de la Tricodava au venit peste 400 de tinere și tineri la cros. Dar au fost și crosuri cu cîte 50 de participanți, toți, însă, reprezentanți ai unei singure secții de la uzina „Vulcan". Este mai bine așa, decît să avem un cros pe trimestru, pe întregul sector, cu cîteva mii de concurenți".**

La ultimul cros organizat de asociația sportivă de la Tricodava au fost prezenți și reprezentanți ai organizației de partid, ai comitetului sindicatului și organizației U.T.C. Bun prilej pentru reporter de a schimba impresii pe tema conducerii, îndrumării și sprijinirii de către acești factori a activității sportive de masă. Secretara comitetului de partid a întreprinderii, tovarășa **Ștefania Oprea,** ne spunea: **„Exercițiile fizice și sportul sînt foarte utile, iar noi am încercat și credem că am reușit să le convingem despre aceasta pe cele mai multe dintre muncitoarele noastre. Pentru că nu dispunem de baze sportive, am apelat la crosuri. Astfel de întreceri au început să devină o obișnuință în multe secții. Avem, de asemenea, în vedere, extinderea în continuare, și la alte secții, a gimnasticii la locul de muncă".** Președinta comitetului sindicatului, tovarășa **Lucia Cotea,** secretara comitetului U.T.C., tovarășa **Niculina Allam,** privesc activitatea sportivă ca pe o problemă majoră — în aceasta constînd, de altfel, și bunele rezultate obținute la Tricodava după apariția Hotărîrii Plenarei Partidului. Sprijinitor al sportului, directorul întreprinderii, tovarășul inginer **Gh. Dumitru** ne-a declarat: **„Crosurile sînt foarte bune pentru orice vîrstă și constat că la noi s-a înțeles acest lucru. Vrem, însă, să angrenăm tineretul și în practicarea altor discipline. Deocamdată nu avem baze sportive suficiente, dar ne-am propus amenajarea cîtorva terenuri simple".**

Iată, așadar, o posibilă modalitate de a face ca activitatea sportivă de masă să se ridice la nivelul cerut.

Se dă startul în întrecerea de cros a fetelor de la Tricodava

FIZICIENII ATOMIȘTI PREȚUIESC ALERGĂRILE...

„Cupa tineretului" — ediția de vară — se află în atenția celor mai mulți dintre activiștii asociațiilor sportive din întreprinderi și instituții. La Institutul de fizică atomică, unde activitatea se desfășoară cu precădere în laboratoare, ingineriei, cercetătorii și alte cadre de specialitate își găsesc, totuși, timp pentru practicarea exercițiilor fizice. Președintele asociației, inginerul dr. docent **Ligini Ciplea** este un mare animator al crosurilor. Părerea acestui om de știință este că nimic nu poate contribui în mai mare măsură la relaxarea organismului după un îndelung efort intelectual, decît alergările în aer liber, pe teren variat. De aceea în asociația sportivă pe care o conduce, crosurile au devenit o obișnuință săptămînală. Sîmbătă s-a desfășurat aici faza pe asociație a întrecerilor de cros, pentru ca duminică și luni activitatea sportivă de masă să reînceapă tot cu crosuri... **„Întrecerile la jocuri au și început** — ne spunea președintele asociației sportive — **dar cum organismul iese din iarnă mai puțin fortificat din punct de vedere fizic, am considerat util să contribuim la întărirea lui prin alergări. Acesta este și motivul pentru care am debutat în noua ediție a „Cupei tineretului" cu crosuri".**

LA ÎNCEPUT DE DRUM

La Filatura de lînă pieptănată din București, unde își desfășoară activitatea productivă un mare număr de tinere și tineri, comitetul U.T.C., avînd sprijinul comitetului sindicatului, a luat inițiativa înființării unei asociații sportive. Primul care ne-a adus la cunoștință această veste a fost muncitorul **Gheorghe Popescu,** un iubitor al sportului. **„Mie și altor tovarăși de muncă** — ne scrie el — **ne place sportul, dar de cîte ori vroiam să întreprindem vreo acțiune, nu știam cui să ne adresăm. Am găsit înțelegere la comitetul de partid, de la care am primit un mare sprijin".**

Asociația sportivă a luat ființă, numele ei fiind „Firul". Președintele **Costică Mihăilă,** împreună cu activiștii obștești **Nicolae Mormocea, Nicolae Craiu, Mihai Dragomir** și **Gheorghe Bercea** au trecut imediat la acțiune. Cîteva competiții de handbal, orientare turistică, fotbal și tenis de masă au și avut loc.

În atenția consiliului asociației este acum organizarea ediției de vară a „Cupei tineretului" și a campionatului asociației la fotbal și tenis de masă.

Noii asociații îi dorim numai succese!

Rubrică realizată de Ion GAVRILESCU

CAMPIONATELE DE SĂRITURI PENTRU JUNIORI

REPREZENTANȚII C. S. ȘCOLAR ȘI ȘCOLII SPORTIVE SIBIU ȘI-AU ÎMPĂRȚIT TITLURILE ÎN ZIUA A II-a

Și în cea de a doua zi a Campionatelor republicane de sărituri în apă ale juniorilor — desfășurate în piscina „23 August" din București — echilibrul și-a pus amprenta asupra disputelor. Pe programul zilei au figurat salturi de la trambulina de 3 m (băieți) și de la platformă (fete). Cea mai aplaudată dispută, a fost aceea dintre deja consacrații **Gerhard Fabich** (Șc. sp. Sibiu) și **V. Nedelcu** (C. S. Școlar), în cadrul categoriei juniori mari. Mai calm, mai atent la „intrări", sibianul a reușit — ca și în ziua precedentă — să obțină victoria.

La juniori mici, antrenorul **Norbert Hatzak** a avut o nouă satisfacție, datorită elevului său **Mathias Kaiss,** care își adaugă în palmares — alături de medalia de argint cucerită în prima zi la „1 m" pe aceea de campion al țării la „3 m".

Salturile junioarelor mici ne-au relevat din nou calitățile **Georgianei Săcăleanu** (C. S. Școlar), precum și ale altei bucureștence, **Anca Făgețan** (de asemenea, elevă a antrenoarei **Elena Timar**). Locul întîi și titlul de campioană a revenit, la mare luptă, primei săritoare. În fine, întrecerea junioarelor mari a adus o victorie clară **Mihaelei Atanasiu** (C. S. Școlar — antrenor N. Sparios).

Rezultatele tehnice: **junioare mari: 1. M. Atanasiu** (CSS) 270,35; 2. A. Popescu (Șc. Sp. Sibiu) 227,55; 3. S. Iacob (CSM Cluj) 197,35; **junioare mici: 1. G. Săcăleanu** (CSS) 163,60; 2. A. Făgețan (CSS) 158,70; 3. R. Hociotă (Șc. sp. Sibiu) 127,50; **juniori mari: 1. G. Fabich** (Șc. sp. Sibiu) 497,65; 2. V. Nedelcu (CSS) 487,85; 3. D. Nedelcu (CSS) 435,15; **juniori mici: 1. M. Kaiss** (Șc. sp. Sibiu) 301,20; 2. I. Poroszlay (Șc. sp. Sibiu) 270,70; 3. V. Ciupitu (Progresul Buc.) 260,70. Întrecerile continuă astăzi, de la orele 9 și 16.

— al. h. —

fotbal

PENTRU ACTIVIZAREA COLEGIILOR ȘI COMISIILOR DIN CADRUL F. R. F.

Așa după cum rezultă din planul de măsuri recent adoptat de plenara Biroului federal, dezvoltarea mișcării fotbalistice în toate județele țării, creșterea numărului de echipe în campionatele republicane și, îndeosebi, exigențele sporite ce stau în fața fotbalului românesc, impun inițierea unor acțiuni care să ducă la consolidarea organizatorică a federației, ca organ de specialitate, îmbunătățirea și perfecționarea organizatorică a acestui for, prin atragerea unui larg activ obștesc. În acest sens planul cuprinde trei puncte principale, și anume :

1. ELABORAREA STATUTULUI F.R.F. ȘI A REGULAMENTULUI DE FUNCȚIONARE ȘI ORGANIZARE A FEDERAȚIEI. Totul în ideea definitivării rolului și a atribuțiilor acestuia în cadrul legii sportului și a altor normative ale mișcării sportive. Pentru aceasta se prevede ca, pînă la data de 1 iunie, documentele mai sus enunțate să fie date publicității pentru dezbatere. În momentul de față, proiectul se află în stadiul de elaborare, urmînd ca în curînd el să capete forma necesară pentru a deveni publicabil și a fi supus dezbaterii pentru a primi adeziunea tuturor factorilor care se ocupă și participă efectiv la îmbunătățirea activității fotbalistice din țara noastră.

2. REORGANIZAREA COMISIILOR ȘI A COLEGIILOR CENTRALE ALE F.R.F. PÎNĂ LA DATA DE 25 APRILIE Este vorba de Colegiul central al antrenorilor, cel al arbitrilor, Comisia centrală de competiții și disciplină, cea medicală, cea de juniori și copii, și — în fine — cea de educație și propagandă. Pînă în prezent a fost reorganizat Colegiul central al antrenorilor, în a cărui componență sînt incluși 27 de membri, tehnicieni, cu o îndelungată activitate și experiență profesională. Conducerea operativă a acestui organ a fost încredințată unui Birou format din 11 membri, avînd ca președinte pe **Nicolae Petrescu**, ca vicepreședinți pe **Angelo Niculescu** și **Coloman Braun** și ca secretar pe **Robert Cosmoc**, antrenorul secund al echipei naționale. A mai fost reorganizată, de asemenea, Comisia centrală de competiții și disciplină, compusă din activiști cu îndelungate stagii în mișcarea fotbalistică. Comisia îl are ca președinte pe **Ștefan Socaciu**. Există premise ca, acest organism să ia cele mai corespunzătoare hotărîri, analizînd cu maximă exigență și obiectivitate toate cazurile de indisciplină.

Se află în curs de reorganizare Colegiul de arbitri, Comisiile de juniori și copii, medicală, ca și cea de educație și propagandă. Nutrim speranța că, o dată înființate, aceste organisme ale F.R.F. să poată deveni cît mai operative, în aplicarea măsurilor, pentru a putea veni concret, în sprijinul progresului fotbalului nostru.

3. REORGANIZAREA UNOR COLEGII, PÎNĂ LA SFÎRȘITUL LUNII APRILIE. Aceste colegii sînt menite a da posibilitatea consultării și stabilirii unor măsuri concrete în principalele acțiuni inițiate de F.R.F. Care sînt acestea ? În primul rînd este vorba de Colegiul divizionar A, compus din 18 membri, sub președinția lui **Gheorghe Urich**, care își desfășoară activitatea de mai bine de doi ani, dar care și-a adus pînă acum o contribuție sub așteptări la rezolvarea complexelor probleme ale primului nostru eșalon fotbalistic. Să sperăm că pe viitor vom avea prilejul să consemnăm o îmbunătățire a muncii acestui colegiu. De asemenea, va lua ființă **Colegiul divizionar B**, alcătuit din conducătorii secțiilor de fotbal din divizia secundă.

Este de așteptat ca, o dată cu adoptarea acestor măsuri, munca activului obștesc din cadrul F.R.F. să se îmbunătățească substanțial, să aibă realizări cît mai bogate care să fie puse într-adevăr, cu maximum de eficiență, în slujba dezvoltării generale a fotbalului nostru, a afirmării acestei discipline sportive pe tărîm internațional. Este un deziderat al tuturor iubitorilor fotbalului din țara noastră.

LOTUL REPREZENTATIV

(Urmare din pag. 1)

de perspectivă, cunoscut, și pe unul dintre fotbaliștii care, deși nu se mai află la prima tinerețe sportivă, a demonstrat că merită a fi luat în considerare prin comportarea sa constant bună, rod al unei pregătiri exemplare, al unei conștiinciozități fără reproș. **Da, din „cazul Iorgulescu", au multe de învățat colegi ai lui de generație sau mult mai tineri, dintre cei care au ajuns în campionatul cel mai înalt al fotbalului nostru, și care se mulțumesc cu prezențe ce nu depășesc mediocritatea.**

A revenit în lot și **Mircea Lucescu**, unul dintre internaționalii de un prestigiu binemeritat nu numai în țara noastră ci și peste hotare. Atitudinea lui în joc și în afara lui, reprezintă un cîștig. Ne-am dat seama din nou de acest lucru pe care îl știam așa de bine ! Și selecționarea unuia dintre recordmenii prezențelor în echipa națională, adeverește un principiu de atîtea ori verificat în fotbal, anume că numărul anilor nu contează față de seriozitatea în pregătire, de dăruirea în joc, de atitudinea față de toate obligațiile unui fotbalist de frunte. Mircea Lucescu a onorat dintotdeauna aceste obligații și are satisfacția de a i se dovedi că nu a fost uitat. **Situație valabilă și pentru toți ceilalți colegi de generație sau de reprezentativă ai dinamovistului, care pot și trebuie să aibă un cuvînt de spus pe mai departe în întreaga acțiune de construire a celei mai bune echipe naționale pentru sezonul de toamnă, cînd vor veni confruntările din „Campionatul Europei", deci și în partidele care mai au loc după turneul sud-american (cu Grecia și Olanda).**

Între timp, atenția e îndreptată spre jucătorii tineri sau foarte tineri, mai demult sau recent cooptați în lot, precum **Anghelini, Cristache, Balaci, Beldeanu, D. Georgescu, Broșovschi, Kun, Troi, Sameș, Jivan, Marcu.** Lîngă **Dinu** — căpitanul naționalei — **Lucescu, Neagu, Antonescu, fotbaliști cu ani mai mulți în serviciul echipei naționale, ei trebuie să dea tot ce au mai bun, acum, într-un moment decisiv nu numai pentru cariera lor internațională, dar și pentru unsprezecele național.**

Astăzi, după ce ieri a efectuat o zi de antrenamente intense, lotul reprezentativ va susține un meci de verificare în compania **Rapidului**, încheind astfel perioada de ședințe de pregătire comune și de jocuri de cînd s-a reunit la **București**, în urmă cu cinci zile.

CUPLAJ INTERNAȚIONAL DE JUNIORI

Joi, 18 aprilie stadionul **Politehnica** va găzdui un cuplaj internațional rezervat echipelor de juniori ale cluburilor **Sportul studențesc** și **Hessa** (R. F. Germania). De la ora 15,30 va avea loc întîlnirea **Sportul studențesc II — Hessa II** iar, în continuare, de la ora 17, cea dintre primele formații de juniori.

ÎN „CUPA BALCANICĂ" BOLU SPOR ȘI S. C. BACĂU AU TERMINAT LA EGALITATE: 2-2 (1-0).

Echipa **S. C. Bacău** a susținut miercuri, în deplasare, al doilea joc al ei în **„Cupa Balcanică"**, rezervată formațiilor de club. Partenera i-a fost echipa **Bolu Spor**, clasată pe locul doi (la un punct distanță de lider) în campionatul **Turciei**. Partida s-a încheiat cu un rezultat de egalitate (2—2), după ce la pauză gazdele au condus cu 1—0, iar în repriza secundă reușiseră la un moment dat să-și mărească avantajul la două goluri. În urma disputări a două meciuri în această competiție, **S. C. Bacău** (victorioasă cu 1—0 în întîlnirea cu **Academik Sofia**) a acumulat 3 puncte.

ROMÂNIA — UNGARIA (TINERET SUB 21 DE ANI)

Întîlnirea selecționatelor de tineret (sub 21 de ani) ale **României** și **Ungariei** care va avea loc miercuri 17 aprilie, pe stadionul Dinamo, de la ora 16,30 va fi condusă de arbitrul **Bogomil Devedjiev** din Bulgaria.

La 24 aprilie, la Pleven BULGARIA — ROMÂNIA (TINERET SUB 23 DE ANI)

Selecționata de tineret (sub 23 de ani) a țării noastre va susține un joc amical cu reprezentativa similară a **Bulgariei**. Întîlnirea este programată la data de 24 aprilie, la Pleven.

COTORMANI, APOLZAN, DINU...

După ce am văzut simbătă un meci în care o echipă amenințată cu retrogradarea se luptă din greu să învingă o alta ceva mai puțin amenințată de această nenorocire, după ce marți ne-am liniștit ochii cu un meci cum nu se poate mai amical și mai agreabil, deci după ce am trecut din infern în paradis, nu-mi rămîne decît să oftez după meciul nevăzut între old-boys-ii C.C.A.-ului și ai lui Dinamo... Eu — și poate că n-aș fi singurul din țara noastră — aș vrea grozav să văd un meci dureros de nostalgic între „fostele glorii" ale fotbalului nostru pentru că odată căzut în transă și melancolie, să derulez în minte una din acele partide care ne-au legănat copilăria spiritului, să zicem C.C.A. — Borussia sau oricare altele, fiindcă nu ducem lipsă de bibliografie în acest domeniu.

Părinții noștri trăiesc cu nostalgia lui Bindea — Beke — Ciolac — Schwartz — Dobay. Eu trăiesc cu nostalgia lui Petschovschi, Ozon, Băcuț, Voinescu, Apolzan. Cînd eu îl glorificam pe Apolzan, o mătușă îmi dădea peste nas cu Cotormani. E conflictul etern între nostalgii. Nu are rost să-l evităm, să-l deplîngem, să-l excomunicăm, e un conflict care depășește granițele jocului, ale sportului. E — mai mult ca sigur — un conflict binefăcător și binecuvîntat. În absența lui, tot ce am trăi ar fi fără sare, ar arăta ca un meci amical în care conduci cu 2—0 și cu inima ușoară, la capătul unui spectacol plăcut și deconectant, accepți să fii egalat. Viața e totuși mult mai dură. Iar conflictul acesta între nostalgii are și el duritatea lui, care — odată acceptată — nu trebuie să ne ducă la a ne da cu pumnii în cap și a ne smulge părul din același loc ai inteligenței.

În această lumină, cuvintele lui Pavlovici, miercurea trecută în „Fotbal", mi s-au părut de o mare înțelepciune, ca atare de o mare frumusețe. Mai am un unchi care trăiește cu nostalgia lui Pavlovici și care-mi surîde superior cînd îi vorbesc chiar de Voinescu, nu spun Jivan. Bătrîna panteră pune în discuție — și e mare păcat că Telesportul nostru nu ne aduce asemenea glorii în fața ochilor — unul din cei mai neobișnuiți termeni ai vieții noastre fotbalistice, ba aș spune chiar ai vieții în general : nerăbdarea și, deci, răbdarea. N-avem răbdare. Stăm mereu pe foc, cînd discutăm fotbal, cînd vedem fotbal, cînd jucăm un fotbal ; a, nu, asta nu, ci cînd jucăm în tribună și pe tușă „miuța" noastră de vorbe. N-avem calm, privire liniștită, putere de a îndura dificultățile unei dezvoltări — grăiește bătrînul, și eu îl cred, opinia lui critică fiind una din cele mai constructive idei din cîte s-au auzit în forumul nostru fotbalistic care se știe bine pe ce imensă suprafață teritorială se întinde. Nu s-au studiat suficient consecințele nerăbdării noastre fotbalistice. De cele mai multe ori, un pamflet impacientat are un succes trăznitor asupra oricărei păreri mai puțin iritate, mai stăpînite ; pamfletarul în fotbal — cel oral sau cel tipărit — e o specie infinit mai răspîndită decît ginditorii de tipul lui Pavlovici. Pamfletarul, desigur, are în fotbal farmecul lui, nu o dată și dreptatea lui, el deține o certă veselie — îngîndurarea și liniștea sînt de cele mai multe ori fără strălucire, ele cer o profunzime spre care nu mulți microbiști au căi de acces. Mai mult : de nenumărate ori, apelul la răbdare în fotbal, ca și în multe alte sporturi — firește, în afara handbalului, unde fiind campioni mondiali toată lumea nici nu se mai gîndește la cîtă răbdare s-a consumat... — apelurile la calm și stăpînire de sine sună a „lașitate" și a „ocolire a problemelor", cînd de fapt a scrie un pamflet plin de draci și fără nici o altă soluție decît aceea de „a da dracului" toți antrenorii, jucătorii și toate problemele e un act cît se poate de comod, de voios, de neomenos și nu o dată las — ca să spunem lucrurilor pe nume. Îți trebuie mult mai mult curaj și putere morală pentru a-ți ține nervii și a nu blestema, în anumite momente grele ale vieții fotbalistice, și mărturisesc că optez și oftez după un asemenea curaj exemplar.

Nu cred într-o criză a jucătorilor mari, buni, și foarte buni, la noi. Va veni o vreme cînd vom ofta melancolici după Dinu, Dobrin, Dumitru, Lucescu... Asta e viața... Mai degrabă deslușesc o „criză" a răbdătorilor, printre care mă prenumăr. Dar vom învinge, aveți puțintică răbdare !

În altă ordine de idei — ceva mai veselă — propun ca în volei, dacă tot se experimentează tot felul de chestii pentru a-l răpi farmecul, să se treacă direct la ceas. Să se joace volei pe timp măsurat, ca în baschet, ca în hochei, ca în fotbal. Un meci să țină — de pildă — 80 de minute. Regulile să fie aceleași, dar să nu mai avem seturi ci un scor unic. De pildă, la volei, România va învinge Cehoslovacia cu 58—47... De ce nu ?

BELPHEGOR

LOTUL DE TINERET (23 DE ANI) LA STARTUL UNUI SEZON PRETENȚIOS

După cum se știe, în campionatul Europei, vom fi reprezentați și de lotul de tineret sub 23 de ani. El reprezintă, deci, eșalonul doi în competițiile oficiale ale anului, cu atît mai mult cu cît va fi angajat și în „Campionatul balcanic pentru tineret", întrecere tradițională, găzduită de țara noastră, între 23 și 30 iunie. Acestea ar fi sarcinile imediate, concrete, ale echipei noastre de tineret, dar închegarea lotului, să nu uităm, are și o semnificație complexă, în măsura în care se acceptă ideea că el înseamnă pepiniera unei echipe naționale preconizată a fi supusă unui tratament ferm de întinerire, în perspectiva „mondialelor" din 1978.

Este vorba, cu alte cuvinte, de o campanie consistentă, masivă, încărcată de responsabilități. Practic, ea a debutat la 17 martie, cînd lotul a fost convocat pentru un stagiu de pregătire comună punctat de un joc de verificare. La începutul săptămînii acesteia, o altă acțiune similară a completat programul de constituire și pregătire a reprezentativei, parteneră pentru verificare fiind aleasă divizionara A Petrolul Ploiești. Rezultatul acestei întîlniri se cunoaște (0—0), dar pentru a vă furniza amănunte despre comportarea echipei, am pus-o sub lupa unui observator oficial și avizat, antrenorul formației **CORNEL DRĂGUȘIN : „Sînt nemulțumit de evoluția în ansamblu. Dinamica jocului a lăsat de dorit, circulația oamenilor și a mingii făcîndu-se cu întîrziere, pe trasee neindicate, finalizarea, de asemenea, a fost un punct nevralgic. Comparativ cu prima noastră acțiune, am remarcat, totuși, progrese în asimilarea ideii de joc. Dacă mă întrebați ce idee preconizăm, am să vă răspund că încercăm să jucăm cît mai asemănător cu echipa națională, din dorința firească de a pregăti jucători capabili să suplinească oricînd un eventual absent din prima reprezentativă. Avantajul palpabil al partidei cu Petrolul este detașarea unui nucleu de titulari (Ștefan, Sătmăreanu II, Bölöni, Chihaia, Mulțescu, G. Sandu, Mureșan), în jurul căruia vom grefa pe ceilalți componenți".**

Programul lotului se eșalonează, în perspectivă, astfel : 24 aprilie, o partidă cu reprezentativa de tineret a Bulgariei, la Pleven, alte două întîlniri, cu parteneri nedesemnați încă, la 29 mai și 5 iunie. Desigur, la ora actuală nu se poate vorbi de o formulă de echipă, etalon, dar impresia cea mai pregnantă, după meciul cu Petrolul este aceea că o serie de jucători fără rodaj la loturi reprezentative (Pisiaru, Berneanu, Gligore, chiar Atodiresei și Anghel) sînt marcați de acest handicap. Pisiaru, de pildă, revelația acestui retur, care la A.S.A. Tg. Mureș asigură, uneori strălucit, dispeceratul în joc, la Ploiești a fost confuz și neinspirat. El și-a motivat carențele prin traiul puternic, resimțit la prima sa convocare în cadrul unei echipe reprezentative. Desigur, echipa are sarcini presante : nu este vreme pentru experimente. Dar calitățile sale demonstrate invită, credem, la o nouă testare.

Mai trebuie remarcat, că tehnicienii din fruntea reprezentativei (Cornel Drăgușin și Ion Nunweiller) sînt asistați de doi reprezentanți ai F.R.F. : Gheorghe Popescu (din partea Biroului federal) și Lazăr Sferă, ca exponent al Colegiului central de antrenori.

Ion CUPEN

DIVIZIA A în cifre

GOLUL Nr. 500 A FOST MARCAT DE MULȚESCU

Unul dintre cele 17 goluri ale etapei a fost marcat de fundașul rapidist Pop, care prin acest spectaculos șut va egala scorul în partida Rapid — C.F.R. Cluj
Foto : Paul ROMOȘAN

Continuăm să vă prezentăm principalele aspecte — de ordin statistic — desprinse din desfășurarea partidelor Diviziei A. Astăzi cîteva cifre din etapa a XXIII-a.

● În cele nouă meciuri ale etapei s-au înscris 17 goluri, media lor reprezentînd una dintre cele mai scăzute de la începutul campionatului. Pînă în prezent, s-au marcat 504 goluri : 363 gazdele, iar 141 oaspeții.

● Golul cu nr. 500 a fost înscris de **Mulțescu** (Jiul). Iată și autorii celorlalte goluri cu numere de jalon : **Oblemenco** (nr. 1), **I. Constantin** (nr. 50), **Oprea** (nr. 100), **Tarălunga** (nr. 150), **D. Georgescu** (nr. 200), **Hriței** (nr. 250), **Roznai** (nr. 300), **Șerbănoiu** (nr. 350), **Mustățea** (nr. 400) și **Surdan** (nr. 450).

● Golurile etapei au fost marcate de : 3 apărători (3 goluri), 5 mijlocași (5) și 7 atacanți (9).

● Doar **I. Mureșan** (A.S.A.) și **V. Mureșan** („U" Cluj) au reușit să înscrie 2 goluri în această etapă.

● **Niță** (Rapid) a marcat al 8-lea autogol al campionatului (al 4-lea din retur).

● Oaspeții au obținut, simbătă și duminică, 5 puncte (o victorie — **Jiul**, și 3 meciuri egale). Din cele 207 partide disputate, 140 au revenit gazdelor, 45 s-au terminat la egalitate, iar în 22 victoria a fost de partea oaspeților.

● În această etapă și-a făcut apariția încă un nou jucător : **Olteanu** (Politehnica Iași). Cele 18 divizionare au utilizat, pînă în prezent, 384 de jucători : cei mai mulți — cîte 25 — au rulat Rapid și Jiul, iar cei mai puțini — 15 — a folosit U.T.A.

● Cei nouă arbitri au primit, din partea cronicarilor ziarului nostru, 40 de stele (la fel ca și în etapa precedentă) : 4 au primit cîte cinci, iar 5 cîte patru. În cele 23 de etape, cavalerii fluierului au colecționat 902 stele : de 103 ori cîte cinci, de 85 de ori cîte patru, de 15 ori cîte trei și de 4 ori cîte două.

● 7 jucători au văzut în această etapă cartonașul galben : **Șerbănoiu** (Steagul roșu), **Tonca** (Jiul), **Porațchi** („U" Cluj), **Istrătescu** (Petrolul), **Catargiu** (S.C. Bacău), **Gligore** și **Ispir** (A.S.A.). Dintre aceștia, **Tonca** l-a primit pe al cincilea, fiind suspendat automat două etape, iar **Porațchi**, pe al treilea, deci o etapă suspendare.

● La partidele etapei a XXIII-a au asistat aproximativ 126 000 de spectatori, cei mai mulți, 45 000, au urmărit cuplajul de pe stadionul „23 August", iar cei mai puțini, 7 000, au fost prezenți în tribunele stadionului din Bacău, la partida Sport Club — A.S.A.

● Simbătă și duminică, spectatorii au avut o atitudine foarte sportivă, fapt ce l-a determinat pe cronicarii noștri să acorde de 4 ori nota 10 și de 5 ori nota 9.

● Situația în **„Trofeul Petschovschi"**, după 23 de etape, este următoarea : 1. **TIMIȘOARA** 9,70 ; 2. Craiova 9,45 ; 3. Constanța 9,41 ; 4. Ploiești 9,36 ; 5. Arad 9,33 ; 6. București 9,19 ; 7. Reșița 9,18 ; 8. Cluj 9,17 ; 10. Pitești 9,00 ; 11. Brașov 8,91 ; 12. Iași 8,90 ; 13. Petroșani 8,25 ; 14. Tg. Mureș 8,16.

DIN FRĂMÎNTĂRILE ANTRENORULUI HAȘOTI :

DE CE INTERVIN „SINCOPELE DE PRIMĂVARĂ" LA F. C. CONSTANȚA ?

F. C. Constanța a început foarte bine actualul campionat, culegînd victorii nesperate, dar pe deplin meritate. Sincopa dinspre finalul turului (1—2 cu A.S.A., pe teren propriu) a fost considerată o pură întîmplare. F.C.-ul terminînd prima parte a întrecerii diviziorarelor A pe locul secund. Toată lumea a văzut (în iarnă) în „11"-le constănțean un contracandidat al liderului pentru mult rîvnita cunună de lauri. Dar (eternul „dar"), a venit returul și în primele 6 etape ale primăverii formația de pe litoral, deși a jucat 4 meciuri pe teren propriu (!) a realizat doar 50 la sută din punctaj, jucînd slab, evoluția ei fiind diametral opusă celei din primele 6 etape ale turului (4 victorii, dintre care două în deplasare, și un rezultat de egalitate, la București, cu Dinamo). Astfel prezentîndu-se lucrurile, firesc, prima întrebare pe care am adresat-o antrenorului **Em. Hașoti** s-a referit tocmai la cauzele care au generat „refluxul" echipei constănțene în primele etape ale returului.

— Pe noi, cei care ne ocupăm de pregătirea echipei, aproape că nu ne-a surprins incapacitatea ei de a se ridica, în acest sezon, la potențialul de joc din toamna trecută. Pentru că la fel s-a întîmplat și în primăvara lui '73 (n.n. — o singură victorie în primele nouă etape ale returului) **și cu doi ani în urmă** (n.n. — două victorii, cu 1—0, în aceeași perioadă de campionat). **Povestea aceasta s-a repetat an de an, aidoma, cu alți jucători în echipă, cu alți antrenori care s-au ocupat de pregătirea lor. Întotdeauna F. C. Constanța, sau Farul, a început și terminat bine campionatele, jucînd în schimb foarte prost la sfîrșitul tururilor și începutul retururilor. Ne-am gîndit mult la acest adevăr și am ajuns la concluzia că există o serie de cauze legate de clima de pe litoral, de umiditatea excesivă din perioada noiembrie-decembrie și martie-aprilie. Jucători cuminți, bine pregătiți, ambițioși dau un randament (bun) în iunie și cu totul altul (slab) în martie. Am avansat ideea unor cercetători (medici, meteorologi, psihologi), care vor efectua o serie de investigații în această privință. Pentru că, pentru mine este evident că Tănase, Mărculescu sau Lică, de exemplu, nu driblează acum cu aceeași ușurință cu care o făceau în august anul trecut. Este vorba, cred, de anumite influențe asupra mobilității articulațiilor lor...**

— Oare, aceasta este singura explicație a evoluției necorespunzătoare a echipei la reluarea campionatului ?

— Nu. Mai sînt și alte cauze. Turneul japonez a redus la minimum vacanța jucătorilor în iarnă și a avut numeroase repercusiuni asupra pregătirii efectuate. Și poate că mai este vorba și de numărul prea mare de meciuri jucate între tur și retur, de lipsa de formă a unor jucători de bază în aceste prime 6 etape ale returului. Tot așa cum nu poate fi omisă nesfîrșita suită de accidentări, printre ultimii indisponibili numărîndu-se Caraman și Nistor, ca și indisciplina unor jucători. Stoica — sancționat de club cu scoaterea din lot pînă la încheierea campionautlui — ne-a făcut mereu greutăți. Toate aceste cauze au influențat — unele mai mult, altele mai puțin — asupra comportării echipei în etapele de pînă acum ale returului. Sînt perfect convins, însă, de faptul că F. C. Constanța va termina și acest campionat, la fel ca pe cele precedente, în forță, etalînd un fotbal de bună calitate, care să satisfacă pe exigenții ei suporteri.

Laurențiu DUMITRESCU

STEAGUL ROȘU INVITATĂ LA UN TURNEU ÎN IRAN

Echipa **Steagul roșu** a fost invitată de federația din **Iran**, să participe la un turneu internațional care va avea loc în această țară în perioada 12—19 iulie.

LOTO-PRONOSPORT informează :

LA 16 APRILIE 1974 VA AVEA LOC TRAGEREA SPECIALĂ LOTO A PRIMĂVERII ÎNTR-O NOUĂ FORMULĂ TEHNICĂ

În toate agențiile Loto-Pronosport se găsesc de vînzare bilete pentru tragerea specială Loto a Primăverii.

Noua formulă tehnică ce se aplică la această tragere aduce o serie de avantaje participanților : se extrag mai multe numere (58 în loc de 42), se majorează numărul categoriilor de cîștiguri (28 în loc de 24), se efectuează mai multe extrageri (7 în loc de 6) ș.a.

La aceste importante avantaje se adaugă și lista de cîștiguri care cuprinde autoturisme DACIA 1300 și DACIA 1100, excursii în Uniunea Sovietică, la Soci (de 2 locuri), durata cca. 14 zile, excursii în Spania, Franța, durata cca. 12 zile precum și numeroase cîștiguri în bani de valoare fixă și variabilă.

Alte amănunte referitoare la avantajele noii formule tehnice găsiți în prospectele tragerii care vă stau la dispoziție în toate agențiile Loto-Pronosport.

● Tragerea Loto de astăzi va fi televizată direct din Studioul de Televiziune cu începere de la ora 19,10.

CÎȘTIGURILE TRAGERII LOTO DIN 1 APRILIE 1974

Extragerea I : categ. 1 : 1 variantă 10% a 100 000 lei ; cat. 2 : 3,35 a 10 719 lei ; cat. 3 : 17,95 a 3 680 lei ; cat. 4 : 25,40 a 2 601 lei ; cat. 5 : 76,40 a 865 lei ; cat. 6 : 296 a 223 lei.

Report categoria I : 10 997 lei.

Extragerea a II-a : cat. A : 1 variantă 10% a 94 196 lei ; cat. B : 1 variantă 10% a 56 518 lei ; cat. C : 4,35 a 12 993 lei ; Cat. D : 22,30 a 2 534 lei ; cat. E : 83,75 a 675 lei ; cat. F : 159 a 355 lei ; cat. X : 1 957,80 a 100 lei.

Cîștigul de 100 000 lei a revenit lui Bolerîi Gabriel din București, iar cel de 94 196 lei lui Popescu I. Alex. din Sîlava Buc. care obțin cîte un autoturism Dacia 1300 sau Skoda S-100 la alegere, plus diferența în numerar.

Rubrică redactată de LOTO-PRONOSPORT

CITITORILOR Curierul

CÎTEVA SUGESTII

„Aș vrea să vă comunic unele sugestii privind dezvoltarea bazei de masă a sportului în Capitală — ne scrie VICTOR TARA din București, Șos. Colentina 22, Bl. 9 C — obiectiv care este, cred, de cel mai mare interes pentru ziarul Sportul, dată fiind importanța sa majoră. Cred că ar putea apare într-un număr al ziarului dv. un tablou sinoptic al dotărilor existente în prezent și a celor cu posibilități de realizat : de pildă, un inventar al terenurilor existente (adresa lor, suprafața, condiții de acces, de frecventare etc.), un alt inventar al celor necesare în perspectivă, pe sectoare și cartiere, eventual indicate grafic printr-o hartă a Capitalei. Ce ar reieși din inventariere și ilustrare grafică ? În primul rînd care sînt amenajările actuale, pentru baza de masă a sportului din București și, apoi, care sînt necesitățile imediate și de viitor în cartiere, ce posibilități de realizare sînt, eventual o statistică a frecventării bazelor existente. Acest lucru ar fi valabil și în ceea ce privește prezentarea cabanelor și a itinerariilor turistice din munții noștri, pentru drumeții și, bineînțeles, pentru automobiliști".

Sugestia dv. ni se pare interesantă, reflectînd, în mod evident preocuparea dv. pentru ca sportul de masă să aibă condiții mai bune de desfășurare în Capitală. Modalitatea publicistică pe care o propuneți poate fi realizată, „materia primă" trebuind însă să ne fie furnizată de organele cu atribuții în acest sens din municipiul București, respectiv Consiliul municipal pentru educație fizică și sport, Consiliul popular municipal și Consiliile populare de sector, cărora ne vom adresa.

UN RĂSPUNS PENTRU RUBRICA NOASTRĂ

„În urma adresei dv. și a articolului „Două apeluri, un numitor comun" *din ziarul Sportul nr. 7 691, referitor la satul Goești, comuna Lunganu, vă comunicăm următoarele : în satul amintit există în cadrul școlii generale o sală de sport bine dotată, unde este permisă intrarea tinerilor, dar numai în echipament sportiv ; căminul cultural nu are local propriu, ci funcționează în una din sălile școlii generale, după terminarea orelor de curs ; activitățile se desfășurau în mod spontan, fără un program bine stabilit și care să fie cunoscut de tineri. Avînd în vedere condițiile existente, lipsurile semnalate și dorința tinerilor de a practica sportul, au fost luate următoarele măsuri : masa de tenis ce se afla în sala de sport a fost mutată în holul școlii, unde tinerii au acces și fără echipament sportiv ; la căminul cultural (sala din cadrul școlii) s-a întocmit un program cultural-sportiv, condus de un membru al organizației U.T.C., cadru didactic la școala respectivă, programul fiind adus la cunoștința tinerilor și afișat în locuri vizibile ; omul de serviciu care a venit în stare de ebrietate a fost sancționat pe linie administrativă de către consiliul popular comunal".*

COMITETUL JUDEȚEAN IAȘI AL U.T.C.
șef sector I. LEONTE

„ÎN ORAȘUL NOSTRU AVEM TREI ARENE SPORTIVE..."

...plus cele existente pe lîngă unitățile de învățămînt — ne scrie V. MARINESCU din Caracal : tr. Bistrița 70. S-a mai luat inițiativa construcției unui teren de beton pentru tenis de cîmp pe locul unde cîndva era amenajat un teren în același scop și care era f.f. bun, dar pe care edilii orașului au considerat că este mai bine să facă și un parc al copiilor cu bărci, leagăne și diferite alte lucruri, aducîndu-l într-un hal de nedescris. Acum se va amenaja din nou un teren de sport și va fi foarte bine dacă cel puțin se va termina. De asemenea, s-a construit o arenă de popice cu trei piste betonate, destul de bună pentru început, mai ales că așa ceva n-am avut în localitate, dar se pune întrebarea : cine o frecventează ? Pentru că este prost echipată, bilele sînt foarte mari, sala neîncălzită, în care nu poți sta 15 minute. Ne întrebăm atunci care-i este menirea, dar vitorul ? Se va degrada și lăsa în părăsire. Avem un teren de handbal betonat care vara este foarte solicitat de tineret. Dar s-a deteriorat și nimeni nu se îngrijește de clădirea și terenul de aci. Ar mai fi de adăugat că am avut și un strand în care tineretul mergea cu drag și se dezvolta văzînd cu ochii ; acum este, însă, complet distrus și abandonat. Toate aceste baze sportive au fost inițiate de oameni inimoși ai sportului de masă, dar acestea trebuie și întreținute".

Preocuparea dv. — vechi interlocutor al nostru — pentru destinul sportiv al urbei dv. ar fi bine dacă ar fi împărtășită cu aceeași grijă de către forurile în drept din Caracal. Și dacă entuziasmul tineresc care vă animă — deși, după cîte știm, sînteți pensionar — ar caracteriza și pe cei care au în grijă bazele sportive din Caracal, lucrurile ar intra pe un făgaș bun. Sîntem pe deplin de acord cu dv. în ceea ce privește necesitatea unei atente îngrijiri și folosiri a zestrei sportive, dar nu împărtășim nemulțumirea dv. în ceea ce privește amenajarea spațiului de joacă pentru copii la care vă referiți. Între spațiile de sport, joacă și agrement trebuie să existe o proporție firească în fiecare așezare, fiecare cetățean, mare sau mic, avînd necesitățile sale pentru practicarea exercițiului fizic și sportului.

„ȘAHUL, UN FEL DE FRATE VITREG ?"

„De foarte mult timp vreau să vă scriu o doleanță a mea și poate a altora. Este vorba de șah, de acest sport care este ca un fel de frate vitreg al celorlalte sporturi în ceea ce privește propagarea sa prin cărți. Într-un număr din anul 1973 al „Revistei de șah" eram anunțați că vor apare trei cărticele de șah. Bineînțeles că am fost foarte bucuros de această știre și am început să urmăresc în librării. Am găsit cărți dintr-un număr mare de sporturi, numai de șah nu. Nu aș vrea să vă reținprea mult cu amănuntele, însă cred că ar fi foarte bine să apară literatură și despre acest sport".

Tudor MARINESCU,
București, str. Aleea Vicina nr. 3, Bl. 2

Interesîndu-ne la editura Stadion, am aflat că chiar în cursul acestui trimestru veți putea găsi în librării o lucrare originală dedicată compoziției șahiste în țara noastră, în următoarele luni urmînd să vadă lumina tiparului și o altă lucrare (traducere) din această disciplină, adresată, de această dată, celor ce se inițiază și intitulată „A.B.C.-ul șahului".

SPORTUL ÎN LUME

JUNIORII ROMÂNI ÎNVINGĂTORI ÎN TURNEUL DE POLO DE LA SOFIA

SOFIA, 11 (prin telefon de la corespondentul nostru). — În piscina Diana din capitala Bulgariei au început întrecerile unui turneu internațional de polo rezervat echipelor de juniori (născuți în 1955 și mai tineri) la care sînt prezente formațiile **Cehoslovaciei, Bulgariei, Poloniei, Greciei, Ungariei** (campioană europeană) și **României** (jucători născuți în 1956 și mai tineri).

În prima reuniune s-au înregistrat două surprize. Formația **Ungariei**, condusă timp de două reprize a obținut cu greu un rezultat egal în fața **Poloniei**: 6—6 (0—1, 0—1, 2—2, 4—2). Și partida dintre echipele **Bulgariei** și **Greciei** s-a încheiat cu un scor egal: 4—4 (1—1, 2—1, 0—0, 1—2). Singura formație care a reușit să obțină victoria a fost cea a **României**: 8—2 (3—0, 3—0, 0—1, 2—1), cu **Cehoslovacia**. Au înscris: **Gyarfas 3, Lörincz 3, Fejer 3**, din formația română și **Samerstein, Mravik** pentru cea cehoslovacă. În meciul următor, juniorii români vor întîlni pe cei polonezi.

TOMA HRISTOV

RUGBYȘTII NOȘTRI JUNIORI AU DEBUTAT VICTORIOȘI ÎN CAMPIONATUL EUROPEAN

● *Ieri, România — Iugoslavia 35-6*

HEIDELBERG, 11 (prin telefon). Pe terenurile Universității din localitate au început întrecerile celei de a VI-a ediții a Campionatului european de rugby pentru juniori. Programul primei zile a adus pe teren echipe diferențiate valoric. Aceasta s-a oglindit și în scorurile înregistrate, România, Italia, Spania, Franța obținînd victorii scontate în fața echipelor Iugoslaviei, Marocului, Cehoslovaciei și R.F. Germania.

Primul partener de întrecere al XV-ului României a fost formația Iugoslaviei. Meciul s-a desfășurat în nota de dominare a tinerilor noștri rugbyști care, fără a forța prea mult ritmul și-au impus maniera de joc, dominîndu-și adversarii în toate compartimentele. Victoria cu 35—6 (19—3) este convingătoare pentru a demonstra decalajul existent între cele două garnituri. La puțin timp de la primul fluier al arbitrului (min. 7), **Murariu** înscrie primele puncte ale echipei noastre, realizînd o frumoasă încercare. Dominarea a continuat (perioadă în care jucătorii noștri au ratat cîteva bune ocazii de a majora scorul), și **Milcă**, în urma unei acțiuni bine construite, izbutește o nouă încercare, pe care tot el o transformă: 10—0. Iugoslavii reduc din handicap, transformînd o lovitură de pedeapsă prin **Pavlinec**. Jocul se mută în jumătatea de teren adversă și, pe rînd, **Grosu** și **Milcă** marchează o încercare și, respectiv, o transformare și o lovitură de pedeapsă, stabilind scorul reprizei la 19—3. La reluare, același **Pavlinec** înscrie pentru Iugoslavia, după care jucătorii noștri domină copios, **Tudose** și **Lazăr** marcînd fiecare cîte două încercări. Așadar, 35—6 pentru România. Arbitrul francez J. Ralgoulle a condus bine următoarele formații: ROMÂNIA: **Milcă** — Lazăr, Grosu, Dragu, Anton — Stancu, **Jurj** — **Tudose**, Ion, Murariu — Ionescu, Drumea — Răileanu, **Ebu**, Jianu; IUGOSLAVIA: **Mucici** — Dragomirov, Cado, **Pavlinec**, Jelavici — Zegeznkar (Iukosavgcici), **Blazevac** — Makovici, Nevescanin (Pribisacici), Zizici — Dudovici, Skender — Joveski, Hadzici, Krsticevici.

Cu interes am urmărit partida **Italia — Maroc**, deoarece învingătoarea urmează să fie adversara noastră în semifinale. Rugbyștii italieni au cîștigat cu 29—9 (13—6), la capătul unui meci în care cîștigătorii nu s-au părut a fi sub forma demonstrată în ediția precedentă, de la București. E drept, nici adversarii nu le-au pus probleme, astfel că e greu de presupus că echipa italiană nu are potențe mai mari. Au marcat: **Colletti** (4 l.p., trans.) **De Vanna** (încerc.) **Marchetto** (l.p., încerc.), pentru învingători, respectiv Souhail (3 l. p.).

Doar în prima repriză a meciului **Spania — Cehoslovacia**, spectatorii au asistat la o întîlnire mai echilibrată. Spaniolii s-au impus în cea de-a doua repriză, obținînd o victorie pe deplin meritată. Scor final 19—6 (9—6) pentru Spania, care a marcat prin **Ramiro** (3 l. p încerc., transf.), **Rodriguez** (încerc.). Pentru Cehoslovacia au înscris **Rboril** și **Prochazka** (cîte o l. p.). Partida a fost condusă foarte bine de arbitrul român Alexandru Lemneanu.

O victorie fără drept de apel a obținut echipa **Franței**, care a întrecut pe cea a R.F. Germania cu 47—3 (29—3).

Emanuel FÂNTÂNEANU

CAMPIONATELE EUROPENE DE TENIS DE MASĂ

MARIA ALEXANDRU (România) — ANTON STIPANCICI (Iugoslavia)

eston 74

MEDALIE DE BRONZ LA DUBLU MIXT

NOVI SAD, 11 (prin telefon). — Ziua de miercuri a fost zi de odihnă pentru participanții la cea de-a IX-a ediție a campionatelor europene de tenis de masă. O odihnă binemeritată după cele patru zile de întreceri din cadrul probelor pe echipe, odihnă meritată și pentru că pe competitori îi așteaptă alte meciuri, cel puțin la fel de încordate, la capătul cărora vor fi desemnați campionii continentului în cele cinci probe individuale.

Cei peste 200 de sportivi prezenți la Novi Sad și-au petrecut în mod diferit ziua de pauză. Cea mai mare parte din ei au participat la o excursie la Belgrad, organizată special pentru participanți. Componenții echipei Suediei, pentru a șasea oară consecutiv campioni ai Europei își manifestaseră dorința de a lua parte la excursia de la Belgrad. Ei și-au prelungit însă cam mult noaptea sărbătorirea succesului, astfel că a doua zi, dimineața, n-au reușit să prindă autobuzul... Alți participanți au preferat să rămînă la Novi Sad, pentru a se odihni. Așa au făcut și membrii delegației noastre — mai puțin Ion Panait, neutilizat în întrecerile pe echipe — care au făcut o scurtă plimbare în orașul gazdă a campionatelor.

Desigur, în comentariile — mai numeroase în ziua de pauză —, în discuțiile sau schimburile de impresii care se fac azum, subiectul principal îl constituie șansele competitorilor la probele individuale care au început joi. Ziarul **„Sportske Novosti"** din Zagreb publică, sub semnătura lui **Reno Vinek**, un interviu cu căpitanul echipei masculine a Iugoslaviei, **Borivoje Popovici**. Acesta apreciază că cele mai mari șanse în proba de simplu masculin le au suedezul Johansson, maghiarul Jonyer, iugoslavul Surbek, cehoslovacul Orlowski și actualul deținător al titlului, suedezul Bengtsson, cu toate că acesta din urmă n-a demonstrat în disputele pe echipe o formă deosebită. Am stat de vorbă, miercuri după amiază cu sportiva maghiară **Beatrix Kishazi**. Referindu-se la finala cu formația U.R.S.S., Kishazi ne-a declarat că „cheia" jocului o constituia partida de dublu, întrucît nici ea nici coechipiera sa Iudit Magos nu sperau prea mult în întîlnirile de simplu cu Zoia Rudnova. **„Cîștigînd dublul, sovieticele au cîștigat și titlul"** ne-a spus interlocutoarea noastră. În ceea ce privește proba de simplu femei, Kishazi este de părere că Rudnova are 90 la sută șanse de a se califica în finală. La întrebarea care va fi cealaltă finalistă ne-a citat numele Mariei Alexandru, ale cehoslovacelor Alice Grofova și Hana Riedlova. Probabil că numai modestia a făcut-o să nu-și treacă printre favorite și propriu-i nume. O facem noi.

Joi dimineața au început întrecerile individuale. Și o dată cu ele și surprizele. Astfel, chiar din primul tur, una din favoritele probei de simplu, Alice Grofova, a fost nevoită să părăsească întrecerea, învinsă de suedeza Hellman.

Pe noi ne-a interesat, în primul rînd, proba de dublu mixt, unde Maria Alexandru, în cuplu cu iugoslavul Anton Stipancici avea șanse frumoase la o clasare fruntașă. Într-adevăr, după un început mai dificil, în care a lăsat două seturi cuplului englez Matthews, Neale, perechea Alexandru, Stipancici a evoluat din ce în ce mai bine, campioana noastră arătînd — ca și partenerul ei — o bună dispoziție de joc. După două victorii ușoare (la perechea cehoslovacă Smidova, Dvorecek și la cea suedeză Hellman, Wickstroem) a urmat o partidă dramatică, în sferturi de finală, în compania dublului sovietic Antonian, Sarkhoian. În setul decisiv, al cincilea, aceștia din urmă au condus cu 10—3 și 12—5, dar Maria apără excelent, razant, Antonian nu poate să atace, răspunde cu mingi ușoare pe care Stipancici nu le ratează. Scorul devine 13—13. Maria punctează din cînd în cînd cu frumoase lovituri de atac, partida își schimbă cursul în favoarea cuplului Alexandru — Stipancici, care cîștigă setul și meciul. În semifinale, un adversar prestigios, perechea Rudnova, Gomozkov (U.R.S.S.), campioana ultimelor trei ediții ale C.E. (1968, 1970 și 1972). Alexandru și Stipancici încep foarte bine, conduc cu 2—1 la seturi și 19—17 în setul 4 pe care îl pierd însă în prelungiri. Ei au avantaj și în setul decisiv, 10—4 la un moment dat, dar campionii continentali refac handicapul și reușesc să cîștige într-un final strîns. Așadar, medalie de bronz pentru cuplul Maria Alexandru (România), Anton Stipancici (Iugoslavia).

Constantin COMARNISCHI

REZULTATE TEHNICE

SIMPLU BĂRBAȚI (turul II): Panait — Vihko (Finlanda) 3—0, Pilosian (U.R.S.S.) — Gheorghe 3—1, Birocheau (Franța) — Doboși 3—2, Boși (Italia) — Giurgiucă 3—1.

SIMPLU FEMEI (turul I): Antonian (U.R.S.S.) — Matthews (Anglia) 3—0, Riedlova (Cehoslovacia) — Fabri (Iugoslavia) 3—1, **Alexandru — Ioanidou (Grecia) 3—0, Vlaicov — Kneip (R.F.G.) 3—2**, Hammersley (Anglia) — Bergeret (Franța) 3—0, Rudnova (U.R.S.S.) — Lotaller (Ungaria) 3—1, Hellman (Suedia) — Grofova (Cehoslovacia) 3—0, Ferdman (U.R.S.S.) - Radberg (Suedia) 3—2, **Lesai — Dom (Luxemburg) 3—0**, Kishazi (Ungaria) — Kalinska (Polonia) 3—1, Magos (Ungaria) — Gedraitite (U.R.S.S.) 3—1.

DUBLU MIXT **(turul I): Alexandru, Stipancici (Iugoslavia) — Matthews, Neale (Anglia) 3—2. Gedraitite, Strokatov (U.R.S.S.) — Vlaicov, Gheorghe 3—1; turul II: Alexandru, Stipancici — Smidova, Dvorecek (Cehoslovacia) 3—1; optimi: Alexandru, Stipancici — Hellman, Wickstroem (Suedia) 3—1; sferturi:** Grofova, Orlowski (Cehoslovacia) — Gedraitite, Strokatov 3—0, Bergeret, Secretin (Franța) — Magos, Jonyer (Ungaria) 3—2, **Alexandru, Stipancici — Antonian, Sarkhoian** (U.R.S.S.) 3—2 (—19, 13, —16, 10, 17), Rudnova, Gomozkov (U.R.S.S.) — Howard, Douglas (Anglia) 3—0; **semifinale:** Grofova, Orlowski — Bergeret, Secretin 3—0 (15, 11, 17), **Rudnova, Gomozkov — Alexandru, Stipancici 3—2 (—8, 20, —12, 21, 18);**

La încheierea ediției, finala de dublu-mixt nu se încheiase.

★

Vineri se vor disputa întreceri în cadrul probei de simplu femei (de la turul II, pînă la semifinale, inclusiv), simplu bărbați (de la turul IV pînă la semifinale), dublu bărbați și dublu (mixt (primul tur).

ÎN „CUPA ȚĂRILOR LATINE" LA HANDBAL

ECHIPA ROMÂNIEI [27-7 cu Brazilia] S-A CALIFICAT ÎN TURNEUL FINAL

BOLOGNA, 11 (prin telex, de la corespondentul nostru) — Cea de a VI-a ediție a **„Cupei țărilor latine"** la handbal, care se desfășoară în orașul italian Teramo, a programat miercuri ultimele partide din serii, în urma acestora fiind cunoscute formațiile care vor evolua, de vineri, în turneul final pentru locurile fruntașe.

Reprezentativa de tineret a României dovedindu-se în aceeași mare vervă ca și în partida inaugurală cu Argentina, a evoluat fără emoții în meciul cu selecționata Braziliei. Handbaliștii antrenați de **Eugen Trofin** și **Mihai Pintea** au dovedit nu numai o superioritate tehnică și tactică, ci și o poftă de joc uimitoare, la capătul celor 60 de minute ei surclasînd pur și simplu formația adversă, cu scorul de **27—7 (16—2)!** În aceste condiții, orice comentarii sînt inutile, handbaliștii români întrînd în turneul final cu un golaveraj rar întîlnit: 61—12!!

În celelalte două partide ale întrecerilor din serii, **Franța** a întrecut **Italia** cu 15—8, iar **Portugalia** a reușit un rezultat egal în compania reprezentativei **Spaniei: 6—6**, ceea ce reprezintă o nouă surpriză a turneului. Totuși, handbaliștii spanioli au fost aceia care s-au calificat în turneul pentru locurile 1—3, alături de **Franța** și **România**. Partidele finale sînt programate vineri, sîmbătă și duminică, toate echipele avînd joi o zi de odihnă.

CESARE TRENTINI

PARTICIPARE NUMEROASĂ LA C.M. DE SCRIMĂ PENTRU TINERET

Astăzi se dispută proba de floretă-băieți

ISTANBUL, 11 (prin telefon). — Delegația sportivilor români care va participa începînd de vineri (n.r. azi) la campionatele mondiale de scrimă pentru tineret, a sosit miercuri după amiază în orașul de pe malurile Bosforului. Ziua de joi a fost consacrată ultimelor antrenamente efectuate chiar în sala care găzduiește competiția. Floretiștii (A. Kuki, C. Moise și P. Buricea) și-au făcut pregătirea în cursul dimineții, iar ceilalți membri ai lotului s-au antrenat după amiază. Tot în cursul dimineții a avut loc obișnuita operație de control a armelor, pentru ca în cursul serii, conducătorii delegațiilor să ia parte la ședința tehnică în cadrul căreia s-a stabilit prin tragere la sorți componența grupelor eliminatorii.

Actuala ediție a „mondialelor" de tineret reunește un foarte mare număr de participanți, evaluați la 80—90 pentru fiecare armă. Se află la Istanbul tineri scrimeri din toate țările europene, din țări afro-asiatice și de pe continentul american. În hotelul Kennedy unde sînt cazați sportivii români se găsesc totodată scrimeri din Ungaria, Belgia, Mexic, Bulgaria și alte țări.

În delegația sportivilor sovietici, care cuprinde efective complete la toate probele, se află și cunoscuta floretistă Valentina Burocikina, campioană mondială de tineret de anul trecut, principala favorită și în acest an.

Ordinea disputării probelor este următoarea: vineri — floretă băieți; sîmbătă — floretă fete, duminică — sabie; luni — spadă. Dat fiind numărul mare de participanți se ventilează aici ideea de a programa finalele în ziua următoare începerii fiecărei probe. Rămîne, însă, de văzut ce hotărîre se va lua în cadrul ședinței tehnice în legătură cu această modificare de program.

În încheiere, trebuie să arătăm că toți sportivii români se află într-o bună dispoziție de concurs așteptînd cu încredere confruntările pentru titlurile mondiale.

TURNEE DE TENIS

MONTE CARLO. Joi dimineața au continuat meciurile din grupa I a circuitului W.C.T. amînate miercuri, din cauza ploii. Alte rezultate din turul II: Alexander — Dominquez 6—2, 6—4, Maud — Roche 6—4, 7—6; Drysdale — Dent 6—2, 6—1.

ORLANDO. În grupa a II-a a Circuitului W.C.T., americanul Stan Smith l-a întrecut în trei seturi (6—7, 6—3, 6—4) pe Ismail el Shafei (R. A. Egipt). Alte rezultate: Richey — Hrebec 6—4, 6—4; Filoll — Fairlie 7—5, 7—5; Borowiak — Franulovici 6—1, 7—5.

TOKIO. Turneul grupei a III-a a Circuitului W.C.T. a continuat cu partidele din optimile de finală: Laver — Stolle 6—4, 4—6, 6—2; Borg — Vazquez 6—2, 6—1; Panatta — Batrick 6—0, 6—1; Gisbert — Kamiwazumi 2—6, 6—1, 7—6.

SARASOTA. Jucătoarea sovietică Olga Morozova a învins-o cu 6—1, 6—3 pe Terry Holladay (S.U.A.) iar australianca Kerry Melville a dispus cu 6—4, 6—3 de Helga Masthoff (R.F.G.).

SELECȚIONATA BOXERILOR ROMÂNI ÎNVINSĂ LA SOCI

MOSCOVA, 11 (Agerpres). — La Soci a avut loc întîlnirea internațională de box dintre selecționata R.S.F.S. Ruse și o combinată a cluburilor din România. Boxerii sovietici au obținut victoria cu scorul de 7—4. La categoria ușoară, Paul Dobrescu l-a învins la puncte pe Vladimir Rozenbaum, iar la pană, Gh. Ciochină a cîștigat la puncte meciul cu Viaceslav Gridniev. Semigreul C. Văran a obținut decizia în meciul cu Aleksandr Nikulin, iar la categoria muscă, Ibrahim Faredin a repurtat o victorie clară la puncte în fața lui V. Litvinov.

Celelalte rezultate: E. Judin b. p. R. Cozma; V. Kolikov b. p. M. Tone; Z. Abasov b. p. I. Vladimir; K. Cifos b. p. I. Fuicu; Vl. Darin b. p. P. Tănase; E. Gorșkov b. p. V. Lehăduș. La categoria mijlocie mică, A. Koniuskin a fost declarat învingător în fața lui S. Tirilă, care a depășit greutatea.

Cele două echipe vor susține un nou meci la 13 aprilie.

Fotbal meridiane

PRIMA MANȘĂ A SEMIFINALELOR CUPELOR EUROPENE

● Atletico Madrid a terminat în 8 oameni ● Mari șanse de calificare pentru Tottenham ● Va valorifica F.C. Magdeburg avantajul terenului?

Miercuri seara s-a consumat prima manșă a semifinalelor din Cupele europene și, prin urmare, acum așteptăm jocurile retur (programate la 24 aprilie), cînd vom cunoaște finalistele actualelor ediții.

În C.C.E., ambele semifinale s-au terminat cu rezultate de egalitate. Prin prisma lor, echipele care au jucat miercuri în deplasare au prima șansă de calificare. Este vorba de **Bayern München** și **Atletico Madrid** care, acasă, în cazul unei victorii în a doua manșă, vor deveni finalistele actualei ediții a C.C.E. Echipa vest-germană a jucat destul de lejer la Budapesta pentru realizarea scopului urmărit: scor egal. Oaspeții au deschis scorul grație unei greșeli comise de portarul Szentmihaly, care a scăpat mingea din mîini, după care gazdele au egalat prin Fazekas. Atletico Madrid a trecut prin clipe grele la Glasgow. În ultimele 25 de minute, au fost eliminați trei jucători de la Atletico! Cu numai opt jucători, spaniolii au reușit să facă față asalturilor gazdelor și să mențină scorul alb! Firește, formația madrileană nu va beneficia în meciul retur de aportul acestor jucători (automat suspendați de U.E.F.A.) și, desigur, în asemenea condiții, partida se anunță echilibrată.

În Cupa cupelor, deținătoarea trofeului, A. C. Milan a dispus de Borussia Mönchengladbach cu 2—0, scor care poate fi o „zestre" suficientă pentru retur deoarece, se cunoaște faptul că formațiile italiene știu să se apere (dar să și contraatace) în meciurile susținute în deplasare.

Foarte interesantă a fost și cealaltă semifinală, de la Lisabona, dintre două echipe care vor fi prezente probabil în viitoarea ediție a C.C.E. **Sporting Lisabona**, care se îndreaptă spre cucerirea titlului, nu a putut trece de actuala campioană a R. D. Germane, **F. C. Magdeburg**. Ba mai mult, gazdele au fost conduse și au trecut prin emoții pînă la golul egalizator. În retur se pare că prima șansă aparține echipei din Magdeburg.

În fine, în Cupa U.E.F.A. prezența formației engleze **Tottenham** în finala competiției este aproape sigură. Cîștigînd cu 2—1 la Leipzig, ea nu-și face griji în privința revanșei de la Londra...

În schimb, lupta dintre celelalte două finaliste, **Feyenoord Rotterdam** și **V. f. B. Stuttgart** rămîne deschisă. Olandezii au cîștigat cu 2—1 și nu se știe dacă acest avantaj (destul de subțire) va fi suficient pentru calificare, în revanșa de la Stuttgart.

Atac la poarta apărată de Szentmihály. Față din meciul Ujpesti Dozsa — Bayern München (1—1), desfășurat miercuri, la Budapesta

Telefoto: A.P.-AGERPRES

STENOGRAMA MECIURILOR

CUPA CAMPIONILOR EUROPENI

CELTIC GLASGOW — ATLETICO MADRID 0—0. Glasgow — 60 000 spectatori. Joc dur din ambele părți. Arbitrul Dogan Babacan (Turcia) a exclus trei jucători spanioli de pe teren (Ayala min. 62, Diaz min. 71 și Quique min. 83) acordînd 53 de faulturi și 9 cartonașe galbene și roșii. Formațiile: CELTIC: Connaghan — Hay, Brogan, Murray, McNeill, McKluskey, Johnstone, Hood, Deans, Callaghan, Dalghish. ATLETICO: Reina — Ovejo, Melo, Benagas, Eusebio, Diaz, Adelardo, Heredia, Irureta (Alberto), Garate, Quique, Ayala.

UJPESTI DOZSA — BAYERN MÜNCHEN 1—1 (0—0). Budapesta — 80 000 spectatori. Au marcat: Thorstensson (min. 64) și Fazekaș (min. 82). A arbitrat Gonella (Italia) următoarele formații: UJPESTI DOZSA: Szentmihaly — Nosko, Harsanyi, Horvath, Kellner, Dunai III, Toth, Zambo, Fazekas, Bene, Fekete. BAYERN: Maier — Hansen, Schwarzenbeck, Beckenbauer, Breitner, Roth, Höness, Zobel, Kappelmann, Müller, Thorstensson.

CUPA CUPELOR

A. C. MILAN — BORUSSIA MÖNCHENGLADBACH 2—0 (1—0). Milano — 70 000 spectatori. Italienii lipsiți de cinci titulari au înscris prin Bigon (min. 18) și Chiarugi (min. 53). Arbitrul austriac Lienemayer a condus echipele: A.C. MILAN: Pizzaballa — Anquilletti, Sabadini, Lanzi, Turone, Maldera, Bergamaschi, Benetti, Bigon, Bialedi, Chiarugi. BORUSSIA: Kieff — Vogts, Stielike, Sieloff, Bonhof, Danner, Nielsen, Köppel, Rupp, Wimmer, Heynckes.

SPORTING LISABONA — F. C. MAGDEBURG 1—1 (0—0). Lisabona — 55 000 spectatori. A arbitrat Nikolov (Bulgaria). Au marcat: Mewes (min. 62) pentru oaspeți, respectiv Manaca (min. 78) pentru gazde. În min 55 Schulze a apărat un penalty. Formațiile: SPORTING: Damas — Manaca, Bastos, Alhinho, Pereira, Rocha, Wagner, Baltazar, Marinho, Chico, Dinis. F. C. MAGDEBURG: Schulze — Enge, Zapf, Abraham, Decker, Raugust, Thill, Seguin, Mewes, Sparwasser, Hoffmann.

CUPA U.E.F.A.

LOKOMOTIVE LEIPZIG — TOTTENHAM 1—2 (0—2). Leipzig — 60 000 spectatori. Au marcat: Peters (min. 15) și Coates (min. 27) pentru oaspeți, respectiv Löwe (min. 52). Arbitrul Helies (Franța) a condus echipele: LOKOMOTIVE: Friese — Sekora, Gröbner, Giessner, Geisler, Hammer, Mold, Frenzel, Lisiewicz, Matoul, Löwe. TOTTENHAM: Jennings — Evans, Taylor, Pratt, England, Beal, Nighbur, Berryman, Chivers, Peters, Coates.

FEYENOORD ROTTERDAM — V.f.B. STUTTGART 2—1 (0—1). Rotterdam — 40 000 spectatori. A arbitrat Nicolae Rainea (România). Au marcat Schönmacker (min. 62 și 67), respectiv Brenninger (min. 24).

CORESPONDENȚĂ SPECIALĂ PENTRU **Sportul**

BOXUL POLONEZ A DEPĂȘIT PERIOADA DE CRIZĂ

LA 35 DE ANI, JAN SZCZEPANSKI DIN NOU CAMPION!

Cea de a 45-a ediție a campionatelor individuale de box ale Poloniei a fost foarte disputată, încheindu-se cu rezultate destul de surprinzătoare. Printre altele, să amintim că din opt campioni, care au luat startul în campionat, numai doi (Wieslaw Rudkowski și Janusz Gortat) au reușit să-și păstreze titlurile și la actuala ediție.

Turneul, desfășurat la Gdansk, s-a disputat sub semnul unei ofensive hotărîte a pugiliștilor tinerei generații care, în cîteva cazuri au reușit să-și aproprie cununa de lauri. Dintre aceștia remarcăm pe noul campion **Henryk Srednicki,** în vîrstă de 19 ani, un boxer rapid, ambițios, combativ și pe **Lech Kosedowski** (tot de 19 ani) care în semifinală, l-a învins pe medaliatul cu bronz de la Belgrad, Krzysztof Madej. Kosedowski este un bun tehnician.

Din generația tînără s-au mai remarcat **Bogdan Gajda** (180 cm. înălțime), un bun tehnician, precum și **Jerzy Rybicki** și **Andrzej Biegalski**. Dintre concurenții cunoscuți, putem remarca pe campionul olimpic **Jan Szczepanski** și pe vicecampionul european **Wieslaw Rudkowski**, care a cîștigat pentru a noua oară titlul de campion național. Bine s-a comportat și **Jan Kokoszka** care, după ce a cîștigat de trei ori titlul de campion la categoria cocoș, a devenit, de data aceasta, campion la categoria pană.

Un adevărat erou al campionatului a fost veteranul, în vîrstă de 35 de ani, Jan Szczepanski. La turneul de la Gdnask el a dovedit o formă excepțională cîștigînd cu ușurință toate cele patru dueluri pe care le-a avut de disputat și fiind declarat cel mai tehnic boxer al competiției. Campionatul Poloniei, la care au participat 173 de pugiliști, a fost o întrecere interesantă și a dovedit că boxul polonez a depășit perioada de criză în care se afla.

JAN WOJDYGA
„Przeglad Sportowy"-Varșovia

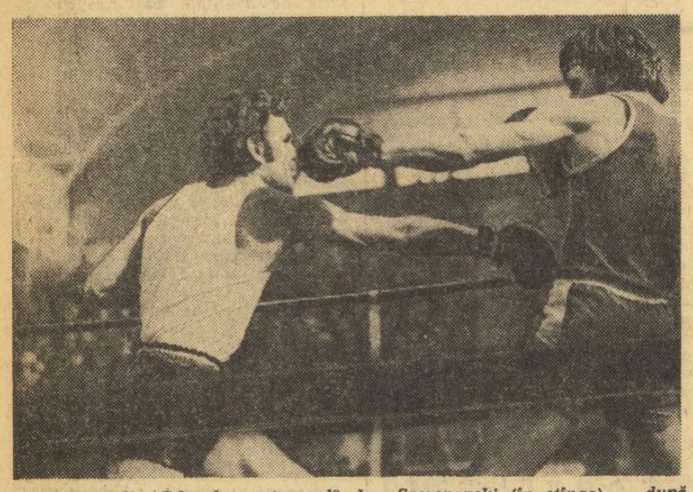

Pe ringul din Gdansk, „veteranul" Jan Szczepanski (în stînga) — după repetate anunțuri de retragere — și-a croit din nou drum spre titlul de campion al Poloniei!

Iată rezultatele în ordinea categoriilor: Srednicki b. p. Misiak; Borkowski b. p. Czerwinski; Kosedowksi b. p. Jagielski; Kokoszka b. p. Gotfryd; Gajda b.p. Wesowicz; Szczepanski b. p. Jakubowski; Rybicki b. p. Kicki; Rudkowski b.p. Montewski; Jastrzebski b.k.o. 2 Bielecki; Gortat cîștigă prin neprezentarea lui Kucharczyk; Biegalski b.p. Skoczka.

TELEX • TELEX • TELEX • TELEX

Sezonul atletic în aer liber a fost inaugurat în U.R.S.S. cu un concurs desfășurat în localitatea Alușta (Crimeea). În proba de săritură în înălțime, pe primul loc s-a clasat tînărul atlet Serghei Senliukov (în vîrstă de 18 ani), care a trecut peste ștacheta ridicată la 2,21 m, deocamdată cea mai bună performanță mondială a sezonului. În același concurs, Iuri Sedih a stabilit un nou record mondial la juniori, la aruncarea ciocanului, cu performanța de 70,88 m.

■

În concursul de atletism de la Long Beach (California) recordmanul american Al Feuerbach a cîștigat proba de aruncarea greutății cu performanța de 21,27 m. Proba de săritură în înălțime a revenit lui Dwight Stones, cu 2,13 m, iar în cursa de 440 y, pe primul loc s-a clasat Steve Williams.

■

„Cupa Cupelor" la baschet feminin a fost cucerită la actuala ediție de formația Spartak Leningrad. În partida retur a finalei, baschetbalistele sovietice au jucat în deplasare cu formația italiană Sesto San Giovanni în fața căreia au pierdut cu scorul de 57—65 (31—36). În prima „manșă", echipa Spartak Leningrad a terminat învingătoare cu 68—58, cîștigînd astfel finala cu scorul general de 125—123 puncte.

■

La Hanovra s-a disputat meciul de rugby dintre selecționatele R.F. Germania și Portugaliei, contînd pentru campionatul european (grupa B). Echipa vest-germană a obținut victoria cu scorul de 20—10 (7—4). În clasamentul competiției conduce reprezentativa Italiei cu 5 puncte, urmată de formațiile Cehoslovaciei — 3 p, R.F. Germania — 2 p, Iugoslaviei și Portugaliei — ambele 0 p.

■

După două etape în Turul ciclist al Marocului conduce rutierul sovietic Iuri Ciaplighin secundat de compatriotul său Iakobson, la 3 sec. Etapa a doua, Nador — Oujda (146 km) a revenit lui Iudin (U.R.S.S.) — 3 h 14:25, urmat în același timp de suedezul Nilsson.

Selecționata feminină de baschet a Japoniei și-a încheiat turneul în Cehoslovacia jucînd cu formația KPS Brno. Baschetbalistele nipone au terminat învingătoare cu scorul de 82—64 (46—29).

■

La Edinburgh se desfășoară meciul de natație dintre echipele Bulgariei, Angliei, Scoției și Cehoslovaciei. În proba de 200 m spate (femei), cehoslovaca Hana Kubikova a realizat timpul de 2:38.61. Ștafeta masculină de 4x100 m liber a fost cîștigată de echipa Bulgariei, cu 3:43,34.

■

Ieri, în Campionatul mondial de hochei pe gheață (grupa A), echipa R. D. Germane a învins cu 5—3 selecționata Poloniei. Miercuri, într-un alt meci: Finlanda — Suedia 3—3.

TRADIȚIONALUL TURNEU DE JUNIORI, DE PE COASTA DE AZUR

LA CANNES A ÎNCEPUT... „SĂPTĂMÎNA FOTBALULUI!"

Acest oraș de pe Coasta de Azur, este cunoscut mai ales în lumea filmului, datorită vestitelor sale festivaluri, dar, de fiecare dată pe malul Mediteranei, la cîțiva kilometri de Monte Carlo și Nisa, primăvara începe odată cu fotbalul. Pentru că, aici, pe țărmul acum înnorat al Mediteranei, a început al XXIII-lea turneu internațional de fotbal rezervat echipelor de juniori și lumea a uitat, parcă, de toate stelele celei de a șaptea arte.

„Săptămîna fotbalului" a fost așteptată cu multă căldură, aici, la Cannes. Mai ales tineretul din pitorescul orășel francez, acel tineret, l-a înconjurat pe tinerii fotbaliști cu foarte mult interes. Poate și pentru faptul că nimeni nu anticipează între cine se va disputa finala actualului turneu, fiecare din cele opt participante reprezentînd echipe de rang în soccerul internațional. Chiar din prima zi, odată cu partidele Franța—Mexic: 2—0 (2—0) și Olanda—U.R.S.S.: 3—0 (1—0), jocuri din grupa I, interesul pentru turneu a atins cote superioare. Dar, atenția și curiozitatea este îndreptată mai ales spre grupa a II-a, acolo unde evoluează reprezentativa **Braziliei** și formația țării noastre, alături de reprezentativele **Ungariei** și **Italiei.**

Echipa noastră a plecat marți cu avionul de la Otopeni, a ajuns la Paris, pe aeroportul Le Bourget, la prînz, dar la Cannes a sosit abia miercuri dimineața, după ce a călătorit cu trenul, toată noaptea. Antrenorii **Constantin Ardeleanu** și **Ion Voinescu** și cei 16 jucători **(Moraru, Lung, Cotigă, Agiu, Ene, Elisei, Popa, Leac, Hurloi, Augustin, Naghi, Grosu, Vrînceanu, Surenghin, Roșu** și **Culea)** și **dr. M. Georgescu** au făcut, însă, totul pentru ca echipa să se prezinte în bune condiții în jocul cu reprezentativa Italiei.

Pînă la încheierea ediției, rezultatul acestui meci, disputat în nocturnă, nu ne-a parvenit.

Redacția și administrația: București, str. Vasile Conta nr. 16; telefoane: centrala 11.10.05; secția corespondenți 11.51.09; interurban 72 și 286; telex: 11180 sport. Tiparul: I. P. „Informația", București, 40.368

PROLETARI DIN TOATE ȚĂRILE, UNIȚI-VĂ!

Sportul

ZIAR AL CONSILIULUI NAȚIONAL PENTRU EDUCAȚIE FIZICĂ ȘI SPORT

ANUL XXX — Nr. 7740 | 4 PAGINI 30 BANI | Simbătă 13 aprilie 1974

Târgu-Mureș

LOTUL REPREZENTATIV DE FOTBAL PLEACĂ AZI ÎN TURNEUL SUD-AMERICAN

● Ieri dimineață, în compania Rapidului, a avut loc ultimul joc — antrenament ● Formația care va începe partida cu Brazilia ● Ce se așteaptă de la întîlnirile de la Sao Paulo și Buenos Aires

Un aspect de la meciul de antrenament susținut ieri de selecționabili, pe stadionul „23 August" : Kun (avîndu-l în dreapta sa pe Marcu), conduce balonul spre poarta Rapidului
Foto : S. BAKCSY

Stadionul „23 August" a fost teatrul ultimului act din pregătirile lotului reprezentativ de fotbal pentrul turneul sud-american care începe astăzi. Ieri dimineață, pe marele stadion al Capitalei, selecționații au disputat un meci de două reprize a cîte 45 de minute în compania Rapidului. Scor 5—5 (!), și el arată convingător cît de bine și-a jucat rolul formația din Giulești care a și condus, de altfel, la un moment dat, cu 5—3. Manea — care demonstrează pe zi ce trece calități remarcabile de puncheur — și Marin Stelian au arătat o deosebită vervă, forțînd lotul să joace cu destulă seriozitate spre a ieși din momentele de impas.

Lotul a început jocul în următoarea formație : **IORGULESCU — ANGHELINI, ANTONESCU, SAMEȘ, CRISTACHE — D. GEORGESCU, DINU — LUCESCU, IORDĂNESCU, KUN, MARCU.** (Acest „11" va începe meciul cu Brazilia). În a doua repriză au ieșit Anghelini, D. Georgescu, Dinu, Iordănescu și Marcu și au intrat Hajnal, Balaci, Beldeanu, Broșovschi, Troi. Nu au fost întrebuințați Jivan și Neagu. Randamentul liniei de fundași a apărut ca inconstant, permițînd dese acțiuni individuale ale înaintașilor feroviari, în special ale celor doi mai sus notați. Adeseori și restul liniilor a acționat șters ; s-ar putea ca întreaga comportare a lotului în această partidă să fi fost influențată și de programul foarte aglomerat de pregătire, care va permite — acum — o refacere din mers ca și starea de spirit a componenților lotului în ajunul plecării. Să sperăm că deficiențele de ieri nu se vor ivi și în grelele întîlniri de la Sao Paulo și Buenos Aires și că, acolo, fiecare component al reprezentativei va da randamentul maxim.

Cele 10 goluri din jocul de ieri au fost realizate de Kun (2), Broșovschi (2) și Marcu pentru lotul reprezentativ și Manea (2), M. Stelian (2), Bartales pentru Rapid.

După jocul de antrenament al lotului, la stadionul „23 August" a avut loc o conferință de presă în cadrul căreia tov. Mircea Angelescu, președintele F.R.F., și antrenorul Valentin Stănescu au prezentat scurte informări asupra turneului în Brazilia și Argentina și au răspuns întrebărilor ziariștilor. S-a subliniat că — cu ocazia acestui turneu — tov. Tudor Vasile — vicepreședintele F.R.F., care va conduce delegația, va purta și convorbiri cu conducerile celor două federații-gazdă cu privire la viitoarele acțiuni de colaborare. În privința lotului reprezentativ s-a accentuat că el nu beneficiază de aportul a patru jucători de bază, Răducanu, Dumitru, Dumitrache și Dobrin — accidentați sau bolnavi. Principalul scop al turneului rămîne acela de a aduce un verdict edificator în privința a 4—5 titulari noi de posturi, astfel ca să se efectueze încă un pas spre definitivarea formulei echipei reprezentative pentru sezonul de toamnă. Ziariștii prezenți au fost informați că selecționarea lui Iorgulescu a fost decisă de calificativele constant bune.

Eftimie IONESCU

(Continuare în pag. a 3-a)

ȘEDINȚA CONSILIULUI DE STAT

În ziua de 12 aprilie 1974, a avut loc, la Palatul Republicii, ședința Consiliului de Stat, prezidată de tovarășul NICOLAE CEAUȘESCU, președintele Republicii Socialiste România.

La ședință au participat ca invitați miniștri și alți conducători ai organelor centrale de stat, precum și președinți ai unor comisii permanente ale Marii Adunări Naționale.

Consiliul de Stat a dezbătut și aprobat Statutul Consiliului Intercooperatist, Statutul Asociației Intercooperatiste și Statutul cooperării și asocierii dintre unitățile de stat și cooperativele agricole de producție.

De asemenea, au fost modificate decretele de organizare și funcționare ale Ministerului Industriei Chimice, Ministerului Industriei Metalurgice, Ministerului Industriei Construcțiilor de Mașini-Unelte și Electrotehnicii și Ministerului Transporturilor și Telecomunicațiilor, înființîndu-se, în structura organizatorică a acestora, direcții de cooperare economică internațională și comerț exterior ; a fost aprobată, de asemenea, modificarea denumirii Ministerului Comerțului Exterior în Ministerul Comerțului Exterior și Cooperării Economice Internaționale, înființîndu-se, în cadrul acestuia, direcția generală de cooperare economică internațională, potrivit noilor sarcini ce revin ministerului în acest domeniu.

A fost aprobat decretul privind reglementarea activității de inspecție comercială de stat.

Au fost ratificate următoarele convenții, acorduri și protocoale internaționale : Convenția privind înființarea Uniunii Economice Internaționale pentru organizarea cooperării în producție, a livrărilor de utilaje și acordarea de asistență tehnică în construirea de centrale nucleare-electrice „Interatomenergo" ; Convenția privind crearea Organizației internaționale pentru colaborare economică și tehnico-științifică în domeniul industriei electrotehnice „Interelectro" ; Convenția cu privire la recunoașterea și echivalarea reciprocă a documentelor de absolvire a instituțiilor de învățămînt mediu, mediu de specialitate și superior, precum și a documentelor de acordare a titlurilor științifice și a gradelor didactice ; Convenția de asistență medicală dintre guvernul Republicii Socialiste România și guvernul Regatului Unit al Marii Britanii și Irlandei de Nord și Protocolul la această Convenție ; Acordul dintre guvernul Republicii Socialiste România și guvernul Statelor Unite ale Americii privind transporturile aeriene civile ; Acordul de schimburi culturale dintre guvernul Republicii Socialiste România și guvernul Republicii Peru ; Acordul de colaborare culturală dintre guvernul Republicii Socialiste România și guvernul Republicii Ecuador ; Acordul între guvernul Republicii Socialiste România și guvernul Republicii Populare Chineze referitor la transmiterea în folosință a unor terenuri și construirea, pe bază de reciprocitate, a sediului Ambasadei Republicii Socialiste România la Pekin și a sediului Ambasadei Republicii Populare Chineze la București ; Protocolul la Convenția internațională pentru pescuitul în Nord-Vestul Oceanului Atlantic, referitor la amendamentele la Convenție, încheiat la Washington, la 6 octombrie 1970 ; Protocolul semnat la Viena la 7 iulie 1971 referitor la un amendament al Convenției privind aviația civilă internațională, încheiată la Chicago la 7 decembrie 1944. De asemenea, a fost aprobat Statutul Organizației Mondiale a Turismului.

Toate decretele adoptate au fost, în prealabil, discutate și avizate favorabil de comisiile permanente de specialitate ale Marii Adunări Naționale, precum și de Consiliul Legislativ.

Consiliul de Stat a examinat Darea de seamă asupra activității Tribunalului Suprem pe anul 1973 precum și Raportul cu privire la activitatea desfășurată de organele procuraturii în anul 1973. Consiliul de Stat a aprobat Darea de seamă și Raportul prezentat, subliniind necesitatea ca organele de justiție și procuratură să acționeze în continuare pentru întărirea legalității socialiste, apărarea cu fermitate a proprietății socialiste și a intereselor legitime ale cetățenilor.

În continuare, Consiliul de Stat a examinat informarea privind activitatea de primire și rezolvare a cererilor, reclamațiilor, sesizărilor și propunerilor cetățenilor adresate Consiliului de Stat în anul 1973 și a adoptat măsurile necesare pentru o mai justă și operativă soluționare a acestora.

STARTUL A FOST DAT

COMPLEXUL „SPORT ȘI SĂNĂTATE" LA ORA CONFRUNTĂRII CU PRACTICA

● *RĂSPUNSURI LA ÎNTREBĂRILE CITITORILOR*

Complexul „Sport și sănătate", una din principalele măsuri pentru atragerea populației țării în practicarea continuă și sistematică a exercițiilor fizice, măsuri generate de Hotărîrea Plenarei C.C. al P.C.R. din 28 februarie — 2 martie 1973, capătă ritm și anvergură. În Capitală, în marile orașe, în numeroase localități au avut loc, sau sînt într-o foarte apropiată perspectivă, primele concursuri pentru trecerea normelor prevăzute în regulament. Noua și importanta acțiune a sportului nostru de masă traversează acum un moment deosebit de însemnat pentru destinele sale viitoare. De acest start, de modul cum va porni la drum, în cursa lungă ce o are în față, depinde în mod hotărîtor întreaga ei desfășurare viitoare.

Desigur, complexul întîmpină unele greutăți inerente oricărui început, lipsei obiective a practicii și experienței în materie. Există, de bună seamă, lucruri încă insuficient de clare, se caută soluțiile optime, cele mai eficiente.

Interesul față de acțiune este, însă, evident, fiind ilustrat de marele număr de scrisori sosite la redacție care cuprind întrebări, opinii, propuneri legate de acest complex. În rîndurile de mai jos, vom încerca să sistematizăm principalele probleme care se ridică în acest stadiu de început al trecerii normelor, al bunei organizări a concursurilor.

CE TREBUIE SĂ ÎNTREPRINDĂ, ÎN ETAPA ACTUALĂ, CONSILIILE LOCALE PENTRU EDUCAȚIE FIZICĂ ȘI SPORT, ASOCIAȚIILE SPORTIVE ?

Principalele sarcini care cad în atribuțiile organelor teritoriale ale mișcării sportive sînt cele de ordin organizatoric și propagandistic. Ele se referă la : **instruirea consiliilor asociațiilor sportive, organizarea centrelor de pregătire și trecere a normelor la marile baze sportive ; alegerea unui corp calificat de instructori și arbitri ; confecționarea de afișe și panouri care să facă cunoscute normele complexului, popularizarea lui în presă, la stațiile de radio-amplificare și prin alte mijloace ; asigurarea unui control eficient și a unei îndrumări permanente a unităților care asigură pregătirea concurenților și trecerea normelor.** Asociațiile sportive sînt datoare să întocmească un **program precis** — pe zile și ore —, în cadrul căruia toți doritorii să poată efectua, **într-un cadru propice și sub îndrumarea unor tehnicieni pricepuți, antrenamentele necesare, să participe la concursurile de trecere a normelor.**

CUM TREBUIE SĂ FUNCȚIONEZE UN CENTRU AL COMPLEXULUI „SPORT ȘI SĂNĂTATE" ?

Este indicat ca aceste centre de pregătire și trecere a normelor să funcționeze **pe lîngă marile baze sportive polivalente**, dar — în lipsa lor — se pot utiliza cu succes și **terenurile simple din curțile școli-**

(Continuare în pag. a 3-a)

LA SFÎRȘITUL SĂPTĂMÎNII

BOGAT PROGRAM COMPETIȚIONAL ÎN CADRUL „CUPEI TINERETULUI", „CROSULUI TINERETULUI" ȘI COMPLEXULUI „SPORT ȘI SĂNĂTATE"

În Capitală, sfîrșitul acestei săptămîni va fi marcat de o seamă de competiții de masă, organizate aproape în toate sectoarele. Pe prima pagină a agendei se află întrecerile pentru ediția de vară a „Cupei tineretului", „Crosului tineretului" și complexului „Sport și sănătate". Din bogatul program, reținem întrecerile de atletism organizate de asociația sportivă F.R.B. (duminică, ora 9), precum și competițiile de atletism, fotbal, handbal și volei ce vor avea loc în școlile generale nr. 118, 163 și 156 din sectorul 7.

La Școala generală nr. 64 din sectorul 3 va avea loc, pe străzile din vecinătate, „Crosul tineretului".

În organizarea clubului sportiv „Voința" vor avea loc, pe stadionul propriu, întreceri pentru trecerea normelor din cadrul complexului „Sport și sănătate", de către cooperatorii de la „Arta aplicată", „Fotografia", „Încălțămintea manuală", „Instalatorul" și alte cooperative.

DUMINICĂ, PE STADIONUL DINAMO

UN NOU JOC ÎN CADRUL C.E. DE RUGBY:

ROMÂNIA — POLONIA

Rugbyștii români vor încerca mîine (stadionul Dinamo, ora 15) să obțină cea de-a doua lor victorie în actuala ediție a campionatului european, de data aceasta în dauna XV-lui Poloniei (prima fiind obținută, după cum se știe, asupra echipei Marocului, la Casablanca : 22—9). Valoarea ridicată a lotului nostru național, ca și seriozitatea cu care s-au pregătit rugbyștii tricolori ne îndreptățesc să privim cu optimism întîlnirea de mîine. Cu atît mai mult cu cît, pînă acum, de fiecare dată ei i-au întrecut la scor pe sportivii polonezi. Astfel, primul contact între rugbyștii celor două țări a avut loc în 1959, cînd, la București, XV-le nostru cîștiga cu 41—3 (!), în cadrul fostei „Cupe a Păcii". De atunci, victoria ne-a surîs mereu : 6—0 în 1960 (la Altenburg — R.D.G.) ; 24—6 în 1961 (la Bratislava — Cehoslovacia) ; 26—6 în 1962 (la Zyrardow — Polonia) ; 28—3 în 1967 (la Gdansk — Polonia) și 40—11 în 1969 (la București). Ultima dată, rugbyștii polonezi au jucat în Capitală în 1971, dar sub numele selecționatei Varșovia și au pierdut în fața echipei noastre reprezentative cu 16—3. Așadar, numai succese românești, ceea ce ne duce la concluzia că și mîine victoria va reveni jucătorilor noștri.

Cu toate acestea, întîlnirea trebuie privită cu maximă răspundere, cunoscută fiind ambiția oaspeților noștri, ca și evidentele lor progrese, materializate în ultimul timp și prin cîteva rezultate mai bune, cum ar fi acest ultim 8—10, obținut acasă, la Gdansk, în noiembrie, în fața XV-lui Franței, în cadrul aceluiași campionat european (e drept, francezii nu prezentau prima lor garnitură).

În partida de pe stadionul Dinamo, reprezentativa noastră se va prezenta într-o alcătuire nouă, cu 4 debutanți (ținînd cont de absența internaționalilor de la Farul — Dumitru, Florescu, Marica, Bucos, Mușat — ca și a rutinatului Mihai Nicolescu, de la Sportul studențesc). Dar iată cum va arăta XV-le nostru : **Durbac — Ianusievici, Nica, Motrescu, Constantin — Dumitru Alexandru, Mateescu — Pop, Postolache, Achim — Atanasiu, Pintea — Dinu, Ortelecan, Ciornei.** Rezerve : **Vasilică** (treisferturi), **Bărgăunaș** (mijlocaș), **Miclescu, Șerban, Cioarec și Munteanu** (înaintași).

Partida va fi condusă de spaniolul **Francisco Sacristan** și va fi televizată în direct.

D. CALLIMACHI

În campionatul european de rugby pentru juniori

REPREZENTATIVA ROMÂNIEI ÎNTÎLNEȘTE ASTĂZI, ÎN SEMIFINALE, ECHIPA ITALIEI

(Citiți amănunte în pagina a 4-a)

Un aspect de la ultima întîlnire dintre rugbyștii români (în tricouri de culoare închisă) și cei polonezi, care a avut loc la București (16—3)
Foto : P. ROMOȘAN

CAMPIONATELE INTERNAȚIONALE DE GIMNASTICĂ

ELENA CEAMPELEA ȘI DAN GRECU PE PRIMELE LOCURI DUPĂ „IMPUSE"

Cea de-a XVII-a ediție a Campionatelor internaționale de gimnastică ale României, reunind sportive și sportivi din 11 țări ale Europei, a început ieri după-amiază în sala Floreasca. Conform protocolului de desfășurare a întrecerii, în prima zi concurenții au prezentat programul impus. Așa cum era de așteptat, atît la feminin, cît și la masculin am fost martorii unor evoluții interesante, de bun nivel tehnic, dacă avem în vedere că această competiție are loc la începutul unui sezon competițional. Gimnaștii români s-au aflat pe primele locuri ale disputei pentru pozițiile fruntașe ale clasamentului, reușind chiar ca, la finele primei zile de concurs, să conducă în ambele clasamente.

Fără îndoială, întrecerea feminină s-a bucurat de o atenție sporită din partea spectatorilor. Aceasta pentru că, pe de o parte, se aflau în concurs aproape toate componentele lotului nostru care se pregătește pentru campionatele mondiale (cu excepția Alinei Goreac, oprită de medic de a susține acest examen), iar pe de altă parte, participarea străină a fost mai valoroasă decît în întrecerea masculină. Mai multe schimburi, în frunte s-a aflat multipla noastră campioană, Elena Ceampelea, care se credea că va ocupa cu mare ușurință locul întîi. La sărituri, ultima probă susținută, ea obține o notă mică, 8,85, cu care părea să fi pierdut șansele de a-și menține poziția de lider. Dar, la acest schimb au greșit și celelalte fruntașe (îndeosebi Raisa Biciukina — căderi și apoi evoluție timidă), astfel că la sfîrșitul primei zile clasamentul se prezintă astfel : **Elena Ceampelea** 36,30 p, **Svetlana Poziguir** (Uniunea Sovietică), o adevărată revelație, 36,25 p. Pe locurile următoare **Anca Grigoraș**, constantă dar prea reținută încă, la egalitate cu cea mai bună dintre sportivele de peste hotare prezente în sala Floreasca, **Raisa Biciukina** (U.R.S.S.) — ambele cu 36,20. O evoluție plăcută a avut și o altă sportivă română, **Rodica Sabău**, care a obținut 35,75.

Concursul masculin ne-a evidențiat, din nou, un **Dan Grecu** în bună dispoziție de concurs, lider autoritar al întrecerii. Chiar dacă nu s-a clasat pe primul loc la toate aparatele, campionul nostru manifestă o formă remarcabilă, care poate constitui un punct bun de plecare pentru viitoarele sale evoluții din acest an. O frumoasă luptă sportivă s-a dat mai ales la inele, aparat la care gimnastul român a avut o puternică concurență din partea reprezentantului Uniunii Sovietice, **Nikolai Ganin.** Am dori, de asemenea, să evidențiem comportarea meritorie a lui **Mircea Gheorghiu** la cal cu mînere, la care a obți-

Constantin MACOVEI

(Continuare în pag. a 4-a)

Dan Grecu, la inele

LA START, CICLIȘTII : AZI ȘI MÎINE, „CUPA FEDERAȚIEI"

Vasile Selejan, *surprins în această imagine de fotoreporterul nostru Dragoș Neagu în timpul unui sprint din ultima ediție a „Turului României", se va număra, sperăm, printre animatorii întrecerilor*

Așadar, în acest sfîrșit de săptămînă are loc prima competiție rutieră de amploare, **„Cupa federației".** Mai precis, primele două acte ale acestei întreceri internaționale. Programul : sîmbătă, de la ora 15, pe șoseaua de Centură Tunari, o probă de 20 km contratimp, iar duminică, la ora 9, start în cursa de 120 km pe șoseaua București — Ploiești.

Lista participanților este foarte bogată, cuprinzînd alergători de la toate cluburile noastre, din Bulgaria, Cehoslovacia și Ungaria. Pentru unii dintre ei, aceste concursuri constituie un ultim test de verificare înaintea plecării la o importantă competiție peste hotare. Este vorba de un lot format din **Vasile Teodor, Vasile Selejan, Nicolae David, Nicolae Gavrilă, Ion Cernea** și **Nicolae Andronache,** care vor face deplasarea luni dimineața (cu gîndul într-o comportare onorabilă) în Turcia, la „Turul mediteraneean", ce se va desfășura de-a lungul a 550 km, parcurși în cinci etape, între 17 și 21 aprilie. În afara acestora, la starturile de azi și mîine vor fi prezenți alți rutieri fruntași, printre care și cei aflați în pregătire pentru proba olimpică de 100 km contratimp : **Costel Cîrje, Viorel Murineanu, Ion Cosma, Valentin Hoța, Nicolae Voican, Mircea Ramașcanu, Valentin Ilie, Marian Ferfelea, Nicolae Fruncă, Costel Vizitiu** ș.a.

LA ÎNCHEIEREA SEZONULUI 1973/1974

PATINOARELE S-AU ÎNMULȚIT, „GEOGRAFIA" HOCHEIULUI A RĂMAS ACEEAȘI !...

Sezonul de hochei 1973/1974 este în mod practic încheiat. Deși ultimele întreceri din calendarul competițional (turneul final al grupei B a diviziei naționale și campionatul de juniori) urmează să ia sfîrșit în această săptămînă, ele nu mai pot influența cu nimic asupra bilanțului general al unui an de activitate, care nu poate primi — decît parțial — un calificativ satisfăcător.

O analiză, oricît de succintă, a activității hocheistice trebuie să pornească de la întrebările cheie, și anume : **a reușit această disciplină să răspundă condițiilor materiale net superioare cu care a fost înzestrată în ultimii ani ? ; ține ea, sau nu, pasul cu dezvoltarea și progresul înregistrat pe plan mondial de sportul cu crosă și puc ?** Din păcate, la nici una dintre ele răspunsul nu poate fi afirmativ.

Răscolind puțin statistica să amintim că **în 1966, la Zagreb, echipa națională a României ocupa locul II în grupa B a campionatului lumii, iar în 1967, la Viena, rata la golaveraj calificarea în seria de elită a hocheiului mondial.** Aveam atunci UN SINGUR patinoar artificial, la București, și acela încă neacoperit. Acum, cu 10 suprafețe de gheață în dotare, echipa noastră răsuflă ușurată pentru că... a evitat retrogradarea la Ljubljana !

Desigur, între timp, clasa hocheiului a crescut în mod considerabil, lupta din eșalonul secund a devenit mult mai grea, dar toate acestea nu pot să justifice rămînerea noastră în urmă. Pentru că, din discuțiile purtate cu antrenorii echipelor Olandei, S.U.A., Japoniei, Iugoslaviei am ajuns la concluzia că aceste echipe **nu au avut, sub nici un aspect, condiții de pregătire superioare celor ale reprezentativei noastre.** Olandezii, ca și nord-americanii, au efectuat un număr minim de antrenamente în comun, hocheiștii niponi au susținut, înaintea C.M., un singur joc de verificare în Europa, iar iugoslavii au terminat campionatul cu puțin înaintea startului la C.M.

În această situație, investigațiile privind cauzele rezultatelor necorespunzătoare ale echipei noastre ne conduc pe mai multe

Valeriu CHIOSE

(Continuare în pag. a 3-a)

„Cupa federației" la baschet

SURPRIZĂ NEPLĂCUTĂ : ROMÂNIA — UNGARIA 82-84 !

CLUJ, 12 (prin telefon). Ediția a V-a a turneului internațional de baschet masculin, dotat cu **„Cupa federației"**, a început astăzi (n.r. ieri) în Sala sporturilor din localitate, într-un cadru organizatoric remarcabil, asigurat de C.J.E.F.S. Cluj, prin comisia sa de specialitate.

În partida inaugurală, echipa **R.T.I. Minsk**, participantă la prima categorie a campionatului U.R.S.S., a demonstrat că este o demnă reprezentantă a baschetului din această țară, deținătoarea titlului olimpic. Mai tehnici, evident superiori în privința aplicării cunoștințelor tactice, sportivii sovietici au avut inițiativa din primele minute și s-au detașat treptat. Selecționata **R.F. Germania**, deși a păstrat aproape permanent în teren trei jucători de peste 2 m (datorită cărora a dominat uneori lupta sub panou), a acționat cu energie, dar lipsa de experiență și-a pus amprenta asupra evoluției ei. Scor final : **R.T.I. Minsk — R.F. Germania 92—72 (46—32).** Au înscris : **Krisevici** 18, **Guzio** 20, **Kasnițki** 7, **Sereveria** 6, **Kravcenko** 6, **Kovalev** 8, **Artemenko** 1, **Belikov** 9, **Popkov** 15, **Titkov** 2 pentru R.T.I. Minsk, respectiv **G. Pollex** 1, **Rupp** 2, **Blasius** 2, **Pithran** 7, **J. Pollex** 10, **Geschwinder** 21, **Wohlers** 12, **Reiter** 17. Au arbitrat **S. Szecsi** (Ungaria) și **E. Sarosi** (România).

D. STĂNCULESCU

(Continuare în pag. a 4-a)

MAGAZIN Sportul

VIRGINIA RUZICI FĂRĂ... RACHETĂ!

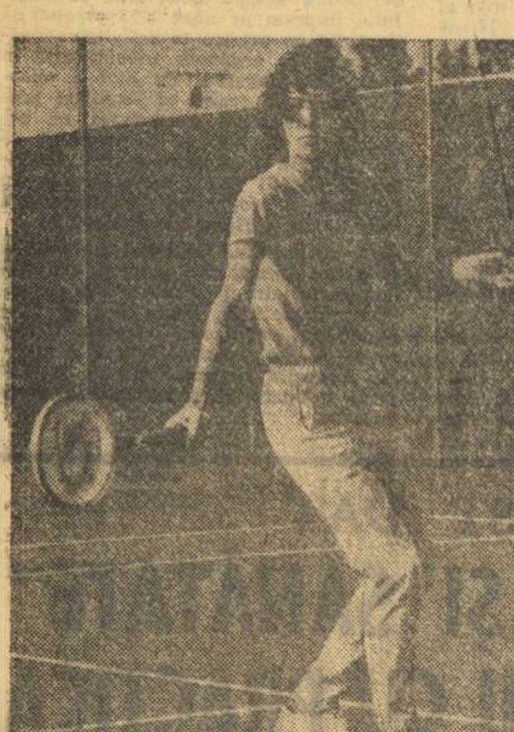

Virginia Ruzici fără rachetă! Titlul ni l-a sugerat chiar campioana noastră, la sfîrşitul cîtorva ore de confidenţe. Ştiam că eleva liceului bucureştean nr. 24 operează cu ideile şi noţiunile abstracte cu aceeaşi îndemînare cu care mînuieşte racheta. Ştiam că are predilecţie pentru învăţarea limbilor străine dar, mărturisim, pe această tînără — a cărei gingăşie în joc şi în comportament a fost de multe ori apreciată în presa noastră şi în cea străină — reuşeam mai greu să ne-o imaginăm singură, în faţa a 20 de ziarişti americani, răspunzînd tirului de întrebări ale acestora...

Martie 1974. Încheiase un turneu la Palm Beach, în Florida, şi era pe punctul de a se urca în avionul ce urma s-o transporte la Akron. Directoarea de concurs o anunţă că este invitată la o conferinţă de presă, la un mare hotel din St. Petersburg. Virginia Ruzici a refuzat la început, apoi a trebuit să accepte. **„Eram cu prietena mea, jucătoarea olandeză Elly Appel, şi am rugat-o să mergem împreună la conferinţa de presă"** — ne mărturiseşte „Virgi".

Aici întrerupem schimbul de replici cu campioana României, dînd cuvîntul presei de peste ocean. **„Inteligenţa Virginiei Ruzici se manifestă nu numai pe terenul de joc, dar şi în conversaţia admirabilă pe care ştie s-o susţină pe cele mai diverse teme, într-o limbă engleză curată şi corectă"** — se scrie în ziarul **„DAILY NEWS PETERSBURG"**. Reluăm conversaţia şi dorim să aflăm — pentru că tot am pornit pe acest făgaş — ce am mai putea oferi cititorilor despre Virginia Ruzici fără... rachetă.

Am aflat, tot din presă, deşi ştiam ceva, despre elogiile ce i s-au adus reprezentantei tenisului nostru după demonstraţiile ce le-a făcut în faţa elevilor unei şcoli din Fort Lauderdale, despre finala de... table pe care a disputat-o în compania jucătoarei Billie Jean King (pe care n-a reuşit s-o învingă) şi despre lecţiile de călărie ce le-a luat la o fermă din apropierea Washingtonului.

Pentru ca discuţia să se întoarcă tot la... rachetă — nici nu se putea altfel — încheindu-se cu această fotografie făcută în timpul unui antrenament la Lodi, în California.

Ion GAVRILESCU

TROFEELE VETERANULUI...

- **O viaţă dedicată automobilului**
- **De o sută de ori ocolul pămîntului şi, totuşi, Alexandru Berlescu continuă activitatea la volan**

Am revăzut, deunăzi, pe colonelul (r) Alexandru Berlescu, notabil veteran al sportului automobilist de la noi. Premergător generaţiei lui Jean Calcianu, Alexandru Papană, Petre Cristea, Theo Kunz, Costel Sideri, Alexandru Berlescu e contemporan cu Henri Manu, marele automobilist şi consacratul rugbyst cu succese în Franţa, iar în universul bobului cu Iorga Arsenie, cu Alex. Papană şi Dumitru Hubert, foşti campioni mondiali, cu Dudu Frim, campion mondial şi el, cu Dumitru Zeană, cu Alex. Budişteanu.

Un sportiv din vechea gardă, care a dăruit automobilismului multe decenii, totalizînd, pe patru roţi, atîţia kilometri parcurşi încît adunaţi laolaltă ar da o performanţă de necrezut: de o sută de ori înconjurul pămîntului pe la Ecuator! De altfel, despre pilotul Alexandru Berlescu se poate afirma că a trăit mai multe decenii la volan decît în afara maşinii...

— **Eu îţi servesc o prăjitură, o cafea şi o oranjadă, pentru că, rămînînd om al volanului, chiar şi acasă continui să mă supun regimului „sec"** — a ţinut să mă prevină gazda mea, atunci cînd i-am trecut pragul locuinţei din centrul Capitalei.

Pe pereţi, pe o comodă, pe un scrin bătrînesc, amfitrionul păstrează, fără ostentaţie, dar vizibile totuşi, cupe din argint, cristal şi nichel, plachete şi insigne, diplome, care atestă, deopotrivă, prezenţe în competiţii, victorii şi preţioase recompense morale decernate învingătorului.

— **Vorbind cu un fost as al volanului, mi-aş permite să întreb: credeţi că viteza determină reuşita într-o cursă?**

— **O cursă de viteză nu se cîştigă niciodată prin excesul de viteză, ci numai prin regularitatea cu care-ţi conduci automobilul, motocicleta, bicicleta, calul sau avionul, bobul sau săniuţa, în dozarea judicioasă a efortului. În automobilism ca şi în oricare alt sport mecanic, concurentul trebuie să-şi cunoască mai întîi unealta, să-i ştie randamentul, pentru a-i „cere" apoi efortul susţinut.**

— Aţi prevăzut progresul tehnic al automobilului?

— **Fireşte. Dar ceea ce se petrece azi în lumea automobilului consider că nu e în favoarea sportului automobilist, ci numai o evoluţie tehnică în care tocmai acest progres a compromis noţiunea sportivă a maşinii. Căci ce fel de sport e competiţia în care şase, opt, nouă sau să-i zicem zece alergători dispun de maşini — nu ca sportivi, ci transformaţi în alergători în serviciul reclamei firmelor producătoare de automobile? Nu, asta nu mai e sport mecanic. Numai o manifestare la care participă mulţimile** — subliniază cu convingere, interlocutorul nostru — **poate fi sport cu adevărat.**

— Am citit că uzina noastră de automobile de la Colibaşi — Piteşti, angajează bacalaureate pentru a le forma ca piloţi de încercare pentru maşinile care ies de pe banda de producţie. Ce părere aveţi, ca încercat automobilist, cu o experienţă de peste şase decenii?

Îndrăgostit de muncă şi de volan...

— **Admir această măsură. Astăzi, fetele au devenit egale băieţilor şi pot spune că cu acord chiar întîietate spiritului de disciplină, de devoţiune în serviciu şi sensibilităţii unei femei, care „simte" mai bine tot ceea ce poate obţine de la un automobil. Mîndria feminină este supusă astfel la un test care, sînt convins, va da roade în lumea încercărilor maşinilor.**

— Acum nu vă simţiţi obosit după o activitate atît de prelungită la volan?

— **Nicidecum! Continui s-o conduc pe „Margareta" mea.**

— Asta cine mai e?

— **E autobuzul „Leyland" de pe linia 108 a I.T.B., pe traseul din reţeaua transportului în comun bucureştean.** Am parcurs cu acest autobuz 540 000 km fără reparaţii, aplicîndu-i însă regimul care m-a călăuzit de-a lungul vieţii mele de încercat automobilist: o îngrijire deosebit de atentă, o conducere vigilentă şi... umanizată, o menajare a efortului el mecanic, pentru a obţine astfel randamentul maxim, fără exagerări şi fără excese, ci numai prin regularitate.

— De-aţi începe viaţa, acum, ce aţi alege?

— **Automobilismul, se-nţelege bine că automobilismul, de bine ce e crezul propriei mele vieţi.**

...La o vîrstă înaintată, colonelul (r) Alexandru Berlescu dă o splendidă dovadă de dragoste pentru muncă, susţinut de o viguroasă rezistenţă atletică, servind colectivitatea în sistemul serviciului de transport în comun.

V. FIROIU

„DELTOPLAN"

Un planor foarte uşor, de fapt o aripă ascuţită de forma literei greceşti Delta. Confecţionat din tuburi de aluminiu şi fibre de capron, aparatul permite o plutire lină şi foarte sigură, la înălţimi ce merg pînă la 2—300 de metri. În condiţiile unor curenţi ascensionali, planorul permite accesul la înălţimi şi mai mari.

Pînă acum, Deltoplanul era legat de schiul pe apă, aeronautul ajungînd la înălţime după ce în prealabil luase startul remorcat de o şalupă rapidă. Tînărul savant sovietic Mihail Honberg, doctor în ştiinţe, s-a hotărît să dezvolte posibilităţile minunatului aparat de plutire aeriană, reuşind a-şi lua zborul de pe autostradă, la remorca unor maşini şi chiar în zone muntoase. În felul acesta, înălţimile accesibile Deltoplanului au urcat la cote şi mai mari.

43 DE ANI DE SCHI ALPIN

Cine vede trecerea fulgerătoare a unui schior prin porţile de slalom crede — cu îndreptăţită naturaleţe — că alunecatul pe tălpici e de cînd lumea. Şi nu-i nici o greşeală, dacă ne referim doar la învingerea cu mijloace proprii a suprafeţelor de zăpadă şi de gheaţă. În schimb, vom fi poate uimiţi aflînd cît de scurtă e istoria întrecerilor de schi alpin.

Într-o epocă în care scandinavii cutreierau cu străşnicie, curaj şi îndemînare întinderile albe ale ţinuturilor lor, făcînd minuni de rezistenţă şi adăugînd frumuseţea zborurilor peste obstacole naturale, într-o epocă în care nordicii colindau coclaurile şi se întreceau în mersul sau alergatul pe schiuri, iată, reprezentanţii unui popor astăzi rar întîlnit în palmaresele marilor concursuri se vădesc pionierii noii modalităţi de a schia: coborînd pantele în viteză, alunecînd printre jaloane prestabilite.

Nu-i vorbă, în 1905, în Austria, s-a disputat primul concurs, pe o pîrtie lungă de 2000 m, care pretindea schiorilor să treacă prin 85 de porţi. Dar abia în 1921, englezii — veniţi în vilegiatură în Elveţia — au organizat prima probă adevărată de coborîre. În 1924, experienţele britanice au dus la prima combinată alpină. Cu aceeaşi ocazie a luat fiinţă şi Federaţia internaţională de schi, sub preşedinţia unui suedez, care pentru Jocurile Olimpice de iarnă de la Chamonix (1924, prima ediţie) încă nu a aprobat introducerea probelor alpine în program.

Promotorul cel mai îndîrjit al noii ramuri a schiului, englezul Arnold Lunn, a luptat pentru recunoaşterea dreptului la viaţă coborîrii şi slalomului. Succes teoretic în 1928. Un an mai tîrziu, la Zakopane, se dispută prima probă de coborîre recunoscută de F.I.S.; printre cei 85 de concurenţi, două... englezoaice se clasează pe locurile 14 şi 15!

În anul 1931 schiul alpin apare pentru prima oară la campionatele mondiale.

MĂSURI DE ÎMBUNĂTĂŢIRE A ACTIVITĂŢII COMPETIŢIONALE LA VOLEI

Sistemul competiţional utilizat în ediţia recent încheiată a campionatelor naţionale de volei s-a dovedit cu totul neinspirat. Anchetele ziarului nostru pe această temă şi, ulterior, Plenara Comitetului F.R. Volei au dovedit inconsistenţa formulei competiţionale adoptată pentru divizia A, fapt pentru care noua comisie de competiţii a forului voleibalistic, în colaborare cu celelalte comisii interesate, au desfăşurat în primele luni ale anului o amplă acţiune de consultare a specialiştilor în vederea punerii la punct a unui nou sistem competiţional, care a fost aprobat recent de Biroul federal.

Acesta prevede următoarea structură a campionatelor diviziei A. Atît la feminin, cît şi la masculin, în ediţia 1974—1975 vor participa cîte 12 echipe (primele 10 ale ediţiei trecute şi cele două care vor promova din B). Echipele vor susţine între 5 şi 29 decembrie 1974 un tur sub formă de turnee, în urma căruia primele 4 clasate, care formează seria I, vor lua parte în continuare la alte 4 turnee, găzduite pe rînd de fiecare echipă, în ordinea inversă a clasamentului stabilit în decembrie. Echipele clasate pe primul loc în seria I a campionatelor (feminin şi masculin) vor primi titlul de campioană naţională. Celelalte 8 echipe care alcătuiesc seria a II-a vor desfăşura apoi două tururi de campionat, cu etape săptămînale, ultimele două formaţii urmînd să retrogradeze în divizia B, iar cea clasată în fruntea seriei va primi o cupă oferită de Federaţie. De reţinut că rezultatele directe obţinute în turul din decembrie dintre echipele clasate în una sau în cealaltă serie vor conta în faza a doua a competiţiei.

Trecerea normelor de control, stabilite de Colegiul central al antrenorilor, rămîne o condiţie obligatorie pentru toţi jucătorii echipelor din primul eşalon.

Noul regulament de desfăşurare a campionatelor prevede, de asemenea, alcătuirea programului de către comisia de competiţii, fără tragere la sorţi, recompensarea acelor antrenori care promovează jucători tineri în loturile naţionale, precum şi alcătuirea a două combinate divizionare din jucătorii primelor 4 echipe (jucători neselecţionaţi în loturile naţionale), cărora să li se asigure un calendar internaţional adecvat, în perioada aprilie-mai 1975.

Se preconizează ca noul sistem competiţional, care are în vedere şi o mai bună pregătire a echipelor naţionale, să rămînă acelaşi şi pentru ediţia 1975—1976 a campionatelor.

În eşalonul secund al voleiului, atît la masculin cît şi la feminin vor activa, începînd din sezonul viitor, tot 24 de echipe, dar împărţite în cîte două serii (nu în 4 ca în ediţia precedentă). Campionatele se vor desfăşura sistem divizie între 29 septembrie şi 8 decembrie 1974 (turul) şi între 9 februarie şi 20 aprilie (returul). Cîştigătoarele seriilor vor promova direct în divizia A, iar ultima clasată din fiecare serie va retrograda în campionatul de calificare. Sistemul de promovare şi retrogradare pentru campionatul 1973—1974 se menţine cel anunţat.

Şi jucătorii echipelor de divizia B vor fi obligaţi, din ediţia următoare, să treacă o serie de norme de control stabilite de Colegiul central al antrenorilor. De asemenea, măsurile privind limitele de vîrstă prevăd ca fiecare echipă să nu poată avea în lot decît 3 jucători (jucătoare) peste 25 de ani, în teren neputînd fi prezent decît un singur jucător peste această vîrstă. Măsura este menită să încurajeze promovarea elementelor tinere în acest eşalon, să transforme divizia secundă într-o competiţie de tineret.

Divizia naţională a echipelor de juniori şi şcolari se va desfăşura tot cu 48 de formaţii de băieţi şi 48 de fete, împărţite în cîte 8 serii de cîte 6 echipe. Competiţia este programată pe trei tururi dintre care două (I şi III) pe etape săptămînale, iar unul (II) sub formă de turneu. Primele două echipe din fiecare serie participă la semifinale (în cruciş), iar învingătoarele susţin apoi un turneu final pentru desemnarea echipei cîştigătoare a titlului de campioană a ţării la acest nivel.

În noul regulament se prevede ca juniorii să aibă drept de participare, fără restricţii, şi în echipele din eşaloanele superioare, dacă echipa de juniori din care fac parte şi cea de seniori aparţin aceluiaşi club. Nu pot susţine însă două meciuri în aceeaşi zi. **Echipele liceelor nu vor mai avea drept de participare în divizie, dacă în localitatea respectivă există unităţi sportive şcolare de profil şi cluburi sau asociaţii cu echipe în acest eşalon.** În locul acestora vor fi promovate alte echipe ale unităţilor sportive şcolare sau ale cluburilor cel mai bine clasate în campionatul de calificare. Şi pentru jucătorii şi jucătoarele diviziei de juniori şi şcolari vor fi stabilite norme de control obligatorii.

Campionatul republican al juniorilor II, campionatele de calificare pentru divizia B şi pentru divizia de juniori şi şcolari, precum şi campionatul republican al copiilor (minivolei) nu-şi schimbă formula de desfăşurare.

Noul sistem competiţional cuprinde şi **„Cupa F. R. Volei"**, care va avea două etape: prima în perioada 25 aprilie — 5 mai 1974, sub formă de turnee, şi cu o fază finală de 5 zile (participă cîte 6 echipe masculine şi feminine) la Mamaia, între 23 August şi 1 septembrie, şi a doua în septembrie şi noiembrie 1974, în ajunul campionatelor naţionale.

POPICARI ROMÂNI ÎN TURNEE INTERNAŢIONALE

- Doi membri ai loturilor republicane de seniori, Ana Lanoşi şi Marin Grigore, participă la un turneu care se va desfăşura în localitatea Radenska din Iugoslavia, în zilele de 13 şi 14 aprilie.
- În continuarea pregătirilor pentru C.M. echipele României vor întîlni la Belgrad (20—21 aprilie) selecţionatele Iugoslaviei. Pentru acest test, au fost selecţionaţi următorii sportivi: **fete** — Vasilica Pinţea, Elisabeta Szilagyi, Cornelia Petruşcă, Elena Trandafir, Ana Petrescu, Florica Neguţoiu, Mariana Constantin; **băieţi** — I. Băiaş, I. Tismănaru, P. Purje, I. Bice, A. Cătineanu, Gh. Dumitrescu, I. Stefutz şi Gh. Silvestru.
- Alte două jucătoare din lotul de senioare şi anume Margareta Bordei şi Eva Litaşi vor fi prezente la turneul internaţional de popice al Poloniei, programat în zilele de 27 şi 28 aprilie la Poznan.

CLASAMENTELE LA ZI

Înaintea etapei de astăzi şi mîine, clasamentele campionatului Diviziei A la popice arată astfel:

FEMININ — seria Sud

1. Rapid Bucureşti	15	12	1	2	18738	25
2. Gloria Bucureşti	15	9	1	5	16058	19
3. Voinţa Constanţa	15	3	2	5	16030	18
4. Laromet Buc.	15	8	0	7	18339	16
5. Cetatea Giurgiu	15	8	0	7	15595	16
6. Voinţa Buc.	15	6	0	9	18381	12
7. Metrom Braşov	15	6	0	9	15980	12
8. Petrolul Băicoi	15	6	0	9	15773	12
9. Voinţa Ploieşti	15	5	0	10	18196	10
10. Voinţa Galaţi	15	5	0	10	18126	10

Seria Nord

1. Voinţa Tg. Mureş	15	11	0	4	18558	22
2. Voinţa Cluj	15	10	0	5	16649	20
3. Voinţa Craiova	15	10	0	5	15752	20
4. C.S.M. Reşiţa	15	8	0	7	18211	16
5. Voinţa Oradea	15	8	0	7	18146	16
6. U.T. Arad	15	7	0	8	18034	14
7. C.F.R. Tg. Mureş	15	7	0	8	15072	14
8. Hidromecanica Bv.	15	6	0	9	15736	12
9. Voinţa Mediaş	15	5	0	10	15667	10
10. Dermagant Tg. M.	15	3	0	12	17850	6

MASCULIN — seria Sud

1. Constr. Galaţi	15	12	0	3	41270	24
2. Gloria Buc.	16	11	0	5	40284	22
3. Rafinăria Teleajen	16	10	0	6	40445	20
4. Flacăra Cîmpina	15	9	0	6	34214	18
5. Petrolul Pl.	15	8	0	7	39373	16
6. Rapid Buc.	16	7	0	9	40312	14
7. Voinţa Bucureşti	15	7	0	8	34937	14
8. Dacia Ploieşti	16	6	0	10	38455	12
9. Constr. Bucureşti	16	5	0	11	39032	10
10. Victoria Bod	16	3	0	13	37383	6

Seria Nord

1. Voinţa Cluj	15	11	0	4	34506	22
2. C.F.R. Cluj	15	10	0	5	33753	20
3. Jiul Petrila	15	9	0	6	39280	18
4. I.C. Oradea	15	8	0	7	38881	16
5. Electrica Sibiu	16	8	0	8	38644	16
6. Minaur Baia Mare	15	8	0	7	34499	16
7. Lemnul Satu Mare	16	6	0	10	38573	12
8. C.F.R. Timişoara	14	6	0	8	33747	12
9. Ind. sîrmei C.T.	15	5	0	10	38593	10
10. Voinţa Tg. M.	16	5	0	11	38523	10

„FOTBAL ÎN GLUMĂ"

- **Din amintirile lui „Cibi" Braun**

„Cibi" Braun, un om care a mîncat fotbalul cu pîine. Un bun jucător, ieri (mijlocaş centru la Juventus Bucureşti), un apreciat pedagog astăzi, distins cu titlul de antrenor emerit. Un fin observator al vieţii fotbalistice, cu momentele ei de haz şi de... necaz. Un povestitor neîntrecut, prin forţa amănuntului şi prin calitatea umorului.

Editura „Stadion" s-a dovedit, deci, inspirată, solicitîndu-i un volum de amintiri, prezentate sub titlul **„Fotbal în glumă"**, care le recomandă dintr-un început cititorului dornic de a afla cît mai multe lucruri din istoria amuzantă a fotbalului.

Ajutat în prezentarea acestor amintiri de către publicistul **George Mihalache, Coloman Braun-Bogdan** şi-a deşertat sacul cu întîmplări hazlii trăite de el şi de alţii, cu mult timp în urmă sau chiar în zilele noastre.

Lucrarea este prefaţată de **Eugen Barbu**, care, adresîndu-se iubitorilor de fotbal, îi invită să citească

„aceste rînduri spumoase şi sincere, pentru care am rîs nu o dată pînă la lacrimi".

Este necesară o recomandare în plus?

Gh. RANETTI

— Atît mi-ar mai lipsi după bătaia asta: să piardă şi Progresul meciul...

HELENIO HERRERA A ÎNVINS BOALA

Zilele trecute a părăsit clinica de cardiologie din Milano Helenio Herrera, care fusese internat la mijlocul lui februarie, ca urmare a unui neaşteptat colaps vascular. Herrera s-a însănătoşit pe deplin, dar medicii l-au sfătuit să rămînă cel puţin încă o lună în afara... fotbalului, acest sport al marilor satisfacţii, dar şi al repetatelor deziluzii şi supărări, pe care fiecare — dar mai cu seamă antrenorii — le pun la... inimă.

CASSIUS CLAY, ALĂTURI DE ANTHONY QUINN

Viaţa şi cariera lui Cassius Clay (Mohamed Ali, cum cere el să i se spună) vor fi transpuse pe ecran. Scenariul filmului are ca bază cartea lui Bob Schulverm, **„Învins, dar în continuare un campion"**, scrisă după „meciul secolului", cînd Cassius Clay a fost învins la puncte de Joe Frazier.

Pe de altă parte, Clay va apare „în persoană" în filmul „Maiestatea neagră", în care rolul principal este deţinut de cunoscutul actor Anthony Quinn.

MARILE ÎMPLINIRI ALE PORTARULUI IORGULESCU

După ce a apărat cîţiva ani poarta divizionarei B F.C. Galaţi, Iorgulescu şi-a pus în gînd să joace — măcar odată în viaţă — şi la o echipă de Divizia A. După multe încercări şi tot atîtea refuzuri, Iorgulescu a fost acceptat în primăvara anului trecut de U.T.A. Alegerea antrenorului Toma Jurcă, cel care a acordat credit acestui portar trecut de prima tinereţe, a fost cît se poate de inspirată. După două sezoane, Iorgulescu se află în fruntea clasamentului portarilor alcătuit de revista „Fotbal". Pentru constanţa superioară în evoluţii, el a fost de curînd selecţionat în lotul reprezentativ, cu care va traversa oceanul cu ocazia turneului întreprins în Brazilia şi Argentina. Cum s-ar spune: „niciodată nu-i prea tîrziu".

ŞCOALA SPORTIVĂ REŞIŢA — NOUA CAMPIOANĂ PE ECHIPE LA ÎNOT

MAMAIA, 12 (prin telefon). Cea de a II-a ediţie a campionatului republican pe echipe s-a încheiat cu succesul tinerilor înotători de la **Şcoala sportivă Reşiţa**, care au totalizat 398 p, întrecînd la mare luptă formaţia **Crişul Oradea** (cîştigătoarea primei ediţii), care a obţinut 387 p. Au urmat în clasament: Petrolul 285 p, C.S.M. Cluj 259 p, Şc. sp. Brăila 252 p, C.S. Şcolarul 250 p etc. Ultimele rezultate:

CATEG. A — 200 m delfin (b): **H. Neagrău** (Cr.) 2:32,2, Şt. Mitu (Gal.) 2:40,3, I. Meder (Tg. Mureş) 2:40,0; 200 m delfin (f): **M. Georgescu** (Petr.) 2:39,8 (r.p.), C. Popa (Şc. sp. Pl.) 2:53,4, C. Bentoiu (Şcol.) 2:56,0; 100 m spate (b): **A. Alexandru** (Petr.) 1:10,6, L. Ene (Rap.) 1:11,2, L. Szakadati (Cr.) 1:11,9; 100 m spate (f): **V. Vlăsceanu** (Petr.) 1:15,0, M. Costea (Şcol.) 1:17,2, C. Bunaciu (Şc. sp. Sib.) 1:17,4.

CATEG. B — 100 m spate (b): **R. Ioan** (Şc. sp. Cl.) 1:17,6, D. Tinca (Cr.) 1:18,8, C. Banu (Gal.) 1:19,6; 100 m spate (f): **G. Andrei** (Şc. sp. Pl) 1:18,3, M. Marin (Reş) 1:19,1, M. Paraschiv (Rap.) 1:23,4.

CATEG. C — 50 m liber (b): **S. Plev** (Reş.) 34,2, I. Muşat (Şc. sp. Pl.) 35,2, D. Groza (Cr.) 35,6; 50 m liber (f): **I. Pănulescu** (Petr.) 34,3, C. Andrei (Şc. sp. Pl.) 34,6, I. Zaborschi (Cr.) 35,2; 100 m bras (b): **F. Imling** (Reş.) 1:34,3, V. Picoş (Br.) 1:36,6, V. Rusu (Gal.) 1:42,0; 100 m bras (f): **I. Pănulescu** 1:36,5, C. Heidl (Şc. sp. Tim.) 1:37,8, A. Prepeliţă (Br.) 1:39,0; 50 m delfin (b): **C. Neagrău** (Cr.) 37,9, C. Mitreangă (Şc. sp. 1 Constanţa) 38,8, S. Plev 39,6; 50 m delfin (f): **I. Pănulescu 37,6 — record**, M. Ilieş (Br.) 39,7, D. Anghel (Reş.) 40,1; 100 m spate (b): **S. Corlan** (Reş.) 1:24,7, C. Neagrău 1:25,4, N. Vasile (Br.) 1:27,1; 100 m spate (f): **I. Pănulescu** 1:26,3, D. Anghel (Reş.) 1:27,8, E. Kugliş (Cr.) 1:29,7; 100 m liber (b): **S. Plev** 1:15,6, D. Groza 1:18,6, F. Vasilescu (Br.) 1:21,4; 100 m liber (f): **I. Zaborschi** 1:15,1, C. Andrei 1:15,6, M. Ilieş 1:19,6; 4x100 m mixt (b): **Şc. sp. Reşiţa** 5:55,1, Şc. sp. Brăila 6:07,3, Crişul 6:14,2; 4x100 m mixt (f): **Şc. sp. Brăila 6:08,5 — record**, Crişul 6:19,9, Şc. sp. Reşiţa 6:34,7.

Unde mergem

SÎMBĂTĂ

CICLISM: **Şoseaua de centură Tunari**, ora 15: „Cupa Federaţiei" (competiţie internaţională) — proba de 20 km contratimp.

FOTBAL: **Teren Politehnica**, ora 16,30: lotul naţional (sub 21 ani) — Sportul studenţesc; **teren Flacăra**, ora 16,30: Flacăra Roşie — Şoimii TAROM; **teren Laromet**, ora 16,30: Tehnometal — Unirea Tricolor; **teren Electronica**, ora 16.30: Electronica — Argeşul Mihăileşti; **teren F.R.B.**, ora 16,30: I.O.R. — Laromet (meciuri în cadrul Div. C).

GIMNASTICĂ: **Sala Floreasca**, de la ora 16: campionatele internaţionale ale României (exerciţii liber alese).

HANDBAL: **Teren Tineretului** ora 17,30: I.E.F.S. — Confecţia (div. A, feminin)

POPICE: **Arena Giuleşti**, de la ora 14: Rapid Bucureşti — Petrolul Băicoi; **arena Voinţa** de la ora 14: Voinţa Bucureşti — Cetatea Giurgiu; **arena Laromet** de la ora 16: Laromet Bucureşti — Gloria Bucureşti (meciuri în cadrul campionatului feminin, divizia A).

SĂRITURI ÎN APĂ: **Bazinul „23 August"**, de la orele 9 şi 16: întreceri în cadrul campionatului republican rezervat copiilor.

TENIS: **Terenurile Progresul, Tenis-club, Şcoala sportivă nr. 3**, de la ora 8,30: „Criteriul de primăvară".

DUMINICĂ

BOX: **Sala Casei de cultură a tineretului** — Sect. 4 (str. Turturele), de la ora 10: campionatul municipal de juniori.

CICLISM: **Şoseaua Bucureşti — Ploieşti** (varianta Buftea) ora 9: „Cupa Federaţiei" — 120 km.

FOTBAL: **Teren Metalul**, ora 11: Metalul — Tractorul Braşov (Div. B); **teren Progresul**, ora 11: Progresul — Metalul Drobeta Tr. Severin (Div. B); **teren T.M.B.** ora 11: T.M.B. — Sirena (Div. C).

GIMNASTICĂ: **Sala Floreasca**, de la ora 11: campionatele internaţionale ale României (finalele pe aparate).

HANDBAL: **Teren Giuleşti**, ora 10,15: Rapid — Ştiinţa Bacău (B, m); **teren Voinţa**, ora 9: Voinţa — C.S.U. Construcţii (B, f); ora 10,15: Voinţa — C.S.U. Suceava (B, m); teren **Progresul**, ora 17,30: Progresul — Vulturul Ploieşti (B, f).

RUGBY: **Stadionul Dinamo**, ora 15: România — Polonia (Campionatul european F.I.R.A.)

SĂRITURI ÎN APĂ: **Bazinul „23 August"**, de la ora 9 şi 16: întreceri în cadrul campionatului republican rezervat copiilor.

TENIS: **Terenurile Progresul, Tenis-club, Şcoala sportivă nr. 3**, de la ora 8,30: „Criteriul de primăvară".

din TOATE SPORTURILE

CALĂRIE Clubul Steaua organizează astăzi şi mîine, pe baza hipică din Calea Plevnei, primul concurs al sezonului. Este vorba de **„Cupa Steaua"** (competiţie dedicată zilei de 1 Mai), care cuprinde întreceri de dresaj (azi, de la ora 9.30) şi obstacole (azi, de la ora 15.30 şi mîine, de la ora 9.30). În ambele zile de concurs, după probele din cadrul „Cupei Steaua", se vor desfăşura concursuri de selecţie pentru lotul naţional de obstacole.

SCRIMA La Braşov încep, astăzi, campionatele naţionale de juniori, care vor angrena în cele patru probe (floretă fete şi băieţi, sabie şi spadă) o serie de tinere talente din diferite centre ale ţării: Bucureşti, Braşov, Cluj, Craiova, Satu Mare, Oradea, Tg. Mureş ş.a.

ATLETISM În cadrul etapei judeţene a concursului republican de primăvară al juniorilor de categoria I şi a II-a, desfăşurată la Rm. Vîlcea, au fost obţinute două recorduri ale judeţului. **Eugenia Barbu** (Liceul Sportiv) a obţinut 41,40 m la aruncarea suliţei — nou record pentru junioarele de categoria I, iar **Remus Cercel** (Liceul Sportiv) a realizat 14,01 m la triplusalt, record judeţean pentru juniori categoria a II-a.

BASCHET S-a stabilit ca meciurile semifinale ale campionatelor republicane şcolare şi de juniori să se desfăşoare în zilele de 17 aprilie (turul) şi 21 aprilie (returul) urmînd ca turneele finale să aibă loc între 1 şi 5 mai, la Iaşi.

LUPTE Săptămîna care vine va fi bogată în competiţii atît pe plan intern, cît şi extern. În zilele de 19—21 aprilie se vor disputa, la Galaţi, **finalele campionatelor republicane pentru tineret la lupte greco-romane.** Luni vor pleca trei luptători **la Bagdad**, unde vor **participa la un turneu internaţional de „libere".** Tot în cursul săptămînii viitoare va avea loc, în Bulgaria, la Sliven, **„Memorialul Nikola Petrov"**, competiţie de lupte libere de mare anvergură la care, an de an, participă tot mai mulţi sportivi din numeroase ţări. Federaţia română de lupte va trimite la Sliven o echipă completă.

ÎNOT Cei mai buni înotători ai ţării deţin poziţii meritorii în clasamentele pe care revista italiană de specialitate „Nuoto" le-a publicat la sfîrşitul lunii martie pe baza celor mai bune rezultate ale sportivilor europeni în bazin de 25 m în actualul sezon: 100 m liber (b): 1. P. Nocke (RFG) 51,6, ...5. **M. Slavic 52,9**, 10. **Z. Opriţescu** 53,3; 200 m liber (b): 1. P. Nocke (RFG) 1:52,0, ...8. **M. Slavic** 1:55,6; 400 m liber (b): B. Brinkley (Anglia) 4:01,54, ...7. **M. Slavic** 4:06,2; 100 m spate (b): 1. Matthes (RDG) 56,97, ...17. **M. Hohoiu** 61,7; 200 m spate (b): 1. Matthes 2:03,49, ...10. **D. Wetterneck** 2:12,3, 13. **M. Hohoiu** 2:13,6; 100 m bras (b): 1. N. Pankin (URSS) 64,39, ...10. **O. Resler** 67,2; 200 m mixt (b): 1. C. Lietzman (RDG) 2:07,6, ...10. **D. Wetterneck** 2:12,8; 400 m mixt (b): 1. C. Lietzman 4:31,6, ...13. **D. Wetterneck** 4:47,2; 100 m bras (f): 1. Hannelore Anke (RDG) 1:13,13, ...15. **Anca Georgescu** 1:17,0; 200 m bras (f): 1. H. Anke 2:35,03, ...13. **A. Georgescu** 2:45,8; 200 m delfin (f): 1. Rosemarie Kother (RDG) 2:16,92, ...17. **Anca Groza** 2:26,7 (rezultat înregistrat în bazin de 50 m)

VOLEI Selecţionatele de volei tineret ale Bucureştiului participă, la Moscova, la competiţia dotată cu **„Trofeul Capitalelor"**. Echipa masculină cuprinde următorii jucători: **Duduman, Pîrjol, Zolia, Sărăcuţ, Moise, Petre, Cotoranu, Patran, Linculescu, Popescu** şi **Vrîncuţ**, însoţiţi de antrenorul **Ion Şoacă**, iar cea feminină are următoarea componenţă: **Irina Peţculeţ, Doina Rusu, Maria Obreja, Cristina Liuba, Georgeta Busuioc, Ioana Şiclovan, Margareta Lăluţ, Elena Bujor, Marilena Grigoraş, Eugenia Milencu, Nadia Ureche**, fiind însoţită de antrenorul **Leonid Şorbală.** ● **S-au încheiat campionatele diviziei B.** Astăzi vă prezentăm clasamentele finale la băieţi. Primele două echipe din fiecare serie se califică în semifinalele barajului pentru promovare în A, iar ultima retrogradează.

SERIA A

1. C.S.M. Suceava	20	16	4	51:20	36
2. Politehnica Iaşi	20	14	6	49:24	34
3. Unirea Tricolor Br.	20	11	9	43:34	31
4. Relonul Săvineşti	20	7	13	32:49	27
5. Aurora Bacău	20	7	13	30:48	27
6. C.S.U. Piteşti	20	5	15	23:53	25

SERIA B

1. C.S.M. Delta Tulcea	20	19	1	59:20	39
2. Electra Buc.	20	14	6	51:24	34
3. Farul Constanţa	20	10	10	39:40	30
4. Medicina Buc.	20	7	13	35:46	27
5. Locomotiva Buc.	20	6	14	27:47	26
6. Confecţia Bucureşti	20	4	16	21:53	24

SERIA C

1. Petrolul Ploieşti	20	15	5	51:22	35
2. C.S.U. Braşov	20	12	8	44:34	32
3. Corvinul Huned.	20	11	9	43:37	31
4. Voinţa Alba Iulia	20	9	11	35:40	29
5. Electroputere Cv.	20	7	13	31:47	27
6. Exploratorul C.-sebeş	20	6	14	32:50	26

SERIA D

1. Alumina Oradea	20	15	5	47:21	35
2. Silvania Şimleul S.	20	13	7	46:31	33
3. Medicina Timişoara	20	12	8	45:35	32
4. Foresta Arad	20	10	10	38:37	29
5. Ind. sîrmei C.T.	20	9	11	37:45	29
6. C.F.R. Cluj	20	1	19	15:59	21

RĂSPUNDE Ion Poştaşu

V. TOMA, BUCUREŞTI. **„Constat că unii fotbalişti fac o concurenţă serioasă fetelor, în ceea ce priveşte lungimea părului. Cred că acesta este şi unul din motivele pentru care echipele noastre feminine de fotbal nu mai apar pe stadioane. Ce rost ar avea, cînd pletoşii din echipele noastre divizionare le-au luat locul?"** Critica este justă. Cu epigrama trimisă mergeţi însă, prea departe, în domeniul... insultei. Propun să ne oprim în cel al criticii...

I. UNGUREANU, CONSTANŢA. Este greu de stabilit, de multe ori, dacă punctul trebuie trecut în palmaresul înaintaşului sau al... portarului advers. Învinşii susţin că a fost un autogol — deci că au avut ghinion —, iar învingătorii afirmă că golul le aparţine sută la sută. În nici un caz nu poate fi considerat un autogol acel punct înscris în urma unei faze în care un apărător a încercat să salveze o situaţie pierdută, atingînd balonul, dar neputîndu-l opri să intre în plasă. În cazul, însă, pe care il descrieţi dv. — **„un înaintaş trimite un şut-centrare, portarul iese din poartă şi boxează mingea defectuos, introducînd-o în propria poartă"** — nu mai încape nici o discuţie: este vorba de un autogol.

MANOLE TATU, OLTENIŢA. Ne întrebaţi dacă un boxer poate fi, în acelaşi timp, campion mondial la două categorii. De ce nu? Regulamentul nu-l opreşte. Se pot opune, însă, adversarii! Vă pot da, totuşi, numele unui boxer care a acumulat nu două, ci chiar trei titluri mondiale. Este vorba de negrul american Henry Armstrong, care, în urmă cu patru decenii, a deţinut, în acelaşi timp, centura mondială la pană, uşoară şi semimijlocie. Şi n-a lipsit mult să cucerească şi cel de-al patrulea titlu, la mijlocie.

CRISTINA BLITZ, BUHUŞI. Cu prilejul sărbătoririi a 25 de ani de existenţă a clubului Universitatea Craiova, a fost tipărită o lucrare privind activitatea fotbalistică, de-a lungul anilor, a acestui club. Aţi vrea s-o citiţi şi dv? Lucrarea a avut un număr limitat de exemplare şi nu cred că mai puteţi găsi vreunul. Oricum, **adresaţi-vă clubului craiovean (strada Săvineşti nr. 10). Poate că găsiţi o inimă pe care s-o înduioşeze scrisoarea unei tinere suportere din Buhuşi.**

ARISTIDE SIMON, COMUNA VIŞINA VECHE. Aşa este: Ion Alexe s-a întîlnit cu George Foreman, la J.O. de la Ciudad de Mexico (1970), reuşind o performanţă mai bună decît cea a lui... Ken Norton: Alexe a pierdut la puncte.

VICTOR AJUDELUI, IAŞI. I se spune „ace" acelui serviciu puternic pe care adversarul nu-l poate returna. Bineînţeles, mingea trebuie să fi atins suprafaţa careului de serviciu al adversarului.

MARIUS KINDLER, BUCUREŞTI. **„De ce nu se socoteşte şi la fotbal, ca la hochei, timpul efectiv de joc? Uneori, se pierde un minut — dacă nu şi mai mult — la executarea unei lovituri libere".** Nu cred că se va ajunge vreodată la soluţia preconizată de dv. Dar arbitrii pot discerne care întîrziere este deliberată, redînd jocului şi... spectatorilor timpul sustras prin tot felul de manevre.

V.Z., PITEŞTI. Rezultatele înregistrate în ultima vreme fac ca epigrama dv. să vină în contratimp. Ea n-a putut avea, deci, decît un singur cititor: pe mine! Recunosc, însă, că nu e lipsită de umor.

NELU QUINTUS, PLOIEŞTI. **Există informaţii că se va încerca falsificarea biletelor de intrare la turneul final al C.M. de fotbal:**

Pentru ca, oricum,
Să se adapteze,
Unii, de pe acum,
Ar vrea să... dribleze.

Ilustraţii: **N. CLAUDIU**

ŞTIAŢI CĂ...

...jucătorul nr. 1, ca... înălţime, la recentul campionat mondial de handbal, a fost Kahlbert (R.D. Germană), cu ai săi 2 m? Pe locul al doilea: Gunesch, cu 1,97 m.

...în cadrul unui concurs de viteză cu schiurile, Isabelle Mir a stabilit un nou record al Franţei, cu performanţa de 140,800 km? Recordul mondial este deţinut de Christel Staffner (Austria): 143,027 km pe oră.

...voleibalistul Marian Stamate, de la Steaua, este şi un bun... arbitru? Spectatorii vor avea prilejul să-l vadă mai des în această ipostază, întrucît Stamate a fost promovat în lotul republican de arbitri.

...recent, a luat fiinţă o nouă federaţie sportivă internaţională? Este vorba despre FIAS, ceea ce înseamnă Federaţia internaţională de acrobaţie sportivă, constituită la Moscova, cu participarea a 10 ţări, preşedintele său fiind S. Sotirov (Bulgaria).

ÎN 4 RÎNDURI

Fotbaliştii de la Universitatea Craiova au fost întrecuţi cu 1—0 de Sportul studenţesc

Au pierdut! Necazu-i mare,
Dar cînd stau şi se gîndesc,
Au măcar o consolare,
Că succesu-i... studenţesc!

Titu FILIPIDESCU

„CUPA SPERANȚELOR" LA PATINAJ ARTISTIC, UN SUCCES

BRAȘOV, 12 (prin telefon). Ediția a II-a a „Cupei Speranțelor", rezervată celor mai mici patinatori artistici, s-a încheiat vineri, în Poiana, după trei zile de întreceri. Mulți dintre cei 46 de concurenți, reprezentanți ai unor cluburi și școli sportive din București, Brașov, Cluj și Miercurea Ciuc (semnalăm absența nemotivată a gălățenilor) s-au prezentat în vădit progres, ridicînd valoarea concursului cu mult peste ediția precedentă. Timpul foarte bun și pregătirea superioară a concurenților au contribuit, în egală măsură, la reușita concursului. Iată rezultatele. **BĂIEȚI : cat. 8 ani** — 1. R. Haimovici (Constr. Buc.) 62,50 p, 2. G. Popa (Constr. Buc.) 58,90 p, 3. St. Lang (Olimpia Cluj) 48,37 p ; **cat. 10 ani** — 1. D. Tăutu (Dinamo Buc.) 66,61 p, 2. M. Negrea (Dinamo Bv.) 63,47 p, 3. D. Lenciuc (Dinamo Bv.) 55,58 p ; **cat. 12 ani** — F. Golde (Dinamo Bv.) 59,29 p. **FETE : cat. 8 ani** — 1. Elena Fometescu (Constr. Buc.) 63,74 p, 2. Marilena Ilie (Olimpia Cluj) 58,50 p, 3. Kinga Szalasy (O. Cluj) 57,74 p ; **cat. 10 ani** — 1. Viorica Nicu (Dinamo Buc.) 74,27 p, 2. Gabriela Elefterescu (Constr. Buc.) 67,90 p, 3. Gabriela Deac (Constr. Buc.) 67,68 p ; **cat. 12 ani** — 1. Mariana Chițu (Dinamo Bv.) 93,74 p, 2. Dana Nigrin (Dinamo Bv.) 79,17 p, 3. Mihaela Vascu (Dinamo Bv.) 69,43 p.

Carol GRUIA

Următorul concurs de patinaj artistic va avea loc în București, pe patinoarul 23 August, în zilele de 17—19 aprilie și se va bucura de prezența la întreceri a unor sportivi din 8 țări.

AU FOST DESEMNAȚI CAMPIONII ȘCOLARI LA LUPTE GRECO-ROMANE

BRAȘOV, 12 (prin telefon). Deși programată la numai două săptămîni după campionatul național de juniori de la Botoșani, finala întrecerilor republicane școlare de lupte greco-romane a reușit să strîngă la startul competiției 148 de concurenți din peste 80 de școli generale, licee și școli profesionale, sportivi calificați din etapele de zone și finalele pe ministere. Valoarea tehnică a întrecerilor a fost destul de ridicată. Cu toate acestea, spre deosebire de luptele libere (disputate cu cîteva zile în urmă, tot în localitate) unde valoarea generală a crescut simțitor, opinia tehnicienilor prezenți este că nivelul la greco-romane ar fi putut fi superior dacă ultimele două săptămîni ar fi fost folosite mai judicios pentru refacere și antrenament. Întrecerile au fost excelent găzduite de Grupul școlar Steagul roșu. S-au evidențiat în mod deosebit elevii școlilor aparținînd de Ministerul Transporturilor și Telecomunicațiilor care au și cîștigat campionatul pe echipe.

Iată campionii școlari la lupte greco-romane : cat. 48 kg — C. Rebedia (Lic. ind. energetic Craiova) ; 52 kg — **I. Coteanu** (Gr. șc. auto București) : 56 kg — **D. Aiacoboaie** (Șc. prof. C. F. București) : 60 kg — **I. Alexandru** (Lic. ind. alimentar București) ; 65 kg — **V. Bosinceanu** (Gr. șc. auto Buc.) ; 70 kg — **Fl. Gheța** (Lic. agricol Craiova); 75 kg — **I. Militea** (Gr. șc. Cîmpulung Muscel) ; 81 kg — **I. Tituleasa** (Șc. prof. C. F. Brașov) ; 87 kg — **I. Chiș** (Gr. șc. Unio S. Mare) ; +87 kg — **M. Enculescu** (Gr. șc. Electroputere Craiova). Clasament general pe ministere : **1. M.T.T. 54 p, 2. M.I.C.M.G.** 38,8 p, 3. M.E.I. și consiliile populare 31,33 p.

M. B.

4 BOXERI SOVIETICI LA „CENTURA DE AUR"

La Federația română de box au început să sosească primele înscrieri nominale la tradiționalul turneu internațional „Centura de aur", care se va desfășura la București în zilele de 5—12 mai.

Boxul sovietic va fi reprezentat de 4 sportivi, în frunte cu proaspătul campion unional la categoria grea **Evgheni Gorstkov** (recentul învingător, de la Soci, al lui Vasile Lehăduș). Ceilalți pugiliști sovietici anunțați sînt : **Puțințev** (cat. cocoș), **Andrianov** (semiușoară) și **Șepilov** (mijlocie mică).

Din Cehoslovacia au fost înscriși cunoscuții boxeri : **Hocke** (cat. cocoș), **Kaspar** (semiușoară) și **Motyl** (grea).

Acestora li se adaugă — pînă acum — 6 boxeri din Cuba, 7 din R.P. Mongolă și 11 din Iran.

Evgheni Gorstkov

fotbal

DUPĂ O PARTIDĂ INTERNAȚIONALĂ, DIVIZIONARII B SUSȚIN MÎINE EXAMENE DIFICILE

Prima confruntare internațională amicală a selecționatei Diviziei B a țării a coincis cu o victorie în dauna unui adversar valoros, formația similară a Iugoslaviei ; o revanșă, deci, de pe urma eșecului suferit anul trecut la Timișoara. Scorul cu care s-a încheiat partida, 4—3 (3—1), nu reflectă, însă, fidel desfășurarea jocului ; formația română ar fi putut să-și concretizeze pe tabela de marcaj mai net superioritatea din teren.

Pe stadionul „1 Mai" din Drobeta Tr. Severin jucătorii noștri, antrenați de **Paul Popescu**, au oferit celor aproximativ 5000 de spectatori un fotbal de bună calitate, chiar dacă terenul denivelat a constituit un impediment în etalarea cunoștințelor tehnice pe care le posedă majoritatea lor. Dacă jucătorii români au meritul de a „fi dat tonul" în construirea fazelor frumoase în cîmp, majoritatea lor terminate cu șuturi la poartă, oaspeții s-au străduit, la rîndul lor, printr-un joc simplu, în viteză, să creeze panică, la intervale cît mai scurte, în careul lui Bathori I, fapt realizat cu deosebire în prima parte a reprizei secunde. Exceptînd această perioadă, în care greul l-a dus linia de fundași, în restul timpului inițiativa a aparținut, uneori cu autoritate, selecționatei noastre. Miercuri, cei doi mijlocași, **Bedea** și **V. Petre**, au stăpînit spații mari, au declanșat și chiar au finalizat acțiuni ofensive. În linia de înaintare, **Radu** s-a remarcat în mod deosebit, făcînd o mare risipă de energie, schimbîndu-și, deseori, zona de activitate. Alături de el, **Petrescu** s-a infiltrat cu succes printre apărătorii adverși, fructificînd de două ori ; o dată, fundașii oaspeți, în încercarea lor de a stopa acțiunea, l-au și faultat în careu, dar din păcate **Șutru** a executat slab lovitura de pedeapsă, ratînd astfel posibilitatea de a mări diferența de goluri.

Evoluția liniei de fundași a formației noastre nu s-a ridicat la nivelul celei de înaintare. Deși antrenorul Popescu a efectuat unele modificări pe parcurs, componenții acestei linii au comis unele inexactități, au ezitat de multe ori să intervină decisiv în destrămarea atacurilor adverse. Din păcate, nici portarul Bathori I n-a fost în „zi bună", ceea ce a contribuit, în unele perioade, la crearea unei stări de tensiune în rîndurile defensivei. De altfel, el a primit nepermis de ușor cel de-al doilea gol. Fiindcă am amintit de înscrierea acestui gol, este cazul să arătăm că două din cele trei goluri ale oaspeților au fost realizate din faze fixe, fapt ce demonstrează că apărătorii noștri nu sînt pregătiți să contracareze asemenea faze. Dar, nici înlocuitorul lui **Bathori I**, portarul **Albu**, nu a arătat aceeași siguranță ca în partidele din campionat.

În prima sa partidă internațională amicală, selecționata Diviziei B a dovedit o bună pregătire fizică și că știe să treacă peste momentele dificile.

Meciul de săptămîna viitoare, de la Buzău, de data aceasta în compania formației similare a Bulgariei, se anunță interesant, constituind, totdată, o bună ocazie de... reabilitare, pentru acei dintre jucători care, la Drobeta Tr. Severin, au avut o evoluție sub așteptări.

★

Mîine, în lipsa partidelor de Divizia A, atenția amatorilor de fotbal va fi îndreptată cu un mai mare interes spre etapa a XXIII-a a diviziei secunde. În programul zilei figurează o serie de întîlniri cu miză, atît pentru echipele din plutoanele fruntașe, cît și pentru cele din zonele periferice. În seria I, **Gloria Buzău** și **C.S.M. Suceava** susțin examene dificile în fața echipelor **F.C. Galați** și, respectiv, **C.F.R. Pașcani**, dar liderul are avantajul că joacă pe propriul teren, în timp ce sucevenii vor evolua la Pașcani. În seria a II-a, **C.S.M. Rm. Vîlcea** va întîlni pe una dintre performerele etapei trecute — **Carpați Brașov** (învingătoarea Tractorului Brașov cu 5—1), iar cealaltă pretendentă la șefie, **Șoimii Sibiu**, se va deplasa la Făgăraș, unde va juca cu o echipă avidă de puncte — **Nitramonia**. În seria a III-a, se pare că va fi o zi ușoară pentru fruntașe (Olimpia Satu Mare, F. C. Bihor, U.M. Timișoara), deoarece ele vor evolua acasă, în compania unor adversare situate în partea a doua a clasamentului. Minerul Cavnic, Metalurgistul Cugir și, respectiv, Olimpia Oradea.

Pompiliu VINTILA

LOTUL REPREZENTATIV PLEACĂ AZI

(Urmare din pag. 1)

de comportarea sa în campionat, pe întreaga perioadă a turului și, apoi, în retur. Antrenorul Valentin Stănescu a declarat că speră ca lotul, care cuprinde elemente de perspectivă, într-o bună formă, să aibă comportări și să obțină rezultate onorabile în două dintre cele mai puternice țări ale continentului „fotbalului fierbinte".

★

Astăzi, în primele ore ale dimineții, echipa națională de fotbal a României urmează să plece spre America de Sud, unde va susține primele jocuri oficiale inter-țări, pe stadioanele lor, cu fruntașele acestui continent, campioana mondială Brazilia și faimoasa sa rivală întru supremație, Argentina. E una dintre cele mai dificile misiuni în care s-a angajat „unsprezecele" reprezentativ în întreaga sa activitate ; avînd în vedere că el evoluează la Sao Paulo și Buenos Aires într-un moment cînd se încearcă o remaniere a sa și cînd au intervenit și unele indisponibilități. Recapitulînd :

— lotul prezintă, în mare majoritate, jucători tineri sau foarte tineri, debutanți sau aproape, aflați în plină perioadă de teste spre deplina edificare a posibilităților lor ;

— lotul apelează la puțini dintre jucătorii să experimentați, cu un bogat palmares internațional (Dinu, Lucescu), avînd de suportat greul handicap al absențelor intervenite în ultimele săptămîni : Răducanu, Dobrin, Dumitru, Dumitrache. E sigur că dacă nu toți, cel puțin trei dintre aceștia ar fi figurat în „unsprezecele" de începere a meciului cu Brazilia.

Componenții expediției sud-americane au de depășit, prin urmare, în afara obiectivelor și importantelor dificultăți ale turneelor, propriile dificultăți. Ne exprimăm speranța că cei 18 jucători, împreună cu conducătorii lor tehnici, vor face totul spre a se dovedi la înălțimea unei misiuni atît de importante pentru echipa noastră națională, partidele pe terenurile lor cu două dintre cele mai celebre selecționate ale lumii.

Să urăm deplin succes internaționalilor noștri pe care iubitorii sportului îi vor urmări cu tot interesul în turneul lor !

LA ÎNCHEIEREA SEZONULUI DE HOCHEI 1973/1974

(Urmare din pag. 1)

piste. Ele ar fi următoarele, într-o ordine care nu pretindem că n-ar putea fi modificată.

VOLUM DE MUNCĂ NECORESPUNZĂTOR, LIPSĂ DE PASIUNE ȘI DĂRUIRE

Se vorbește cu insistență, în metodica antrenamentului modern, despre necesitatea a 1200 ore de pregătire pe an, dacă nu chiar mai mult ! Cu toată convingerea putem spune, că hocheiștii noștri (minus cîteva cazuri de excepție) efectuează cam... jumătate din acest volum, iar dacă ar fi să vorbim despre INTENSITATE, probabil că și mai puțin. Este, în special, deficitară perioada de vară, a lucrului pe uscat, hotărîtoare în privința acumulărilor de ordin fizic, care să constituie „proviziile" pentru întregul sezon. **La Ljubljana aproape toți adversarii noștri au fost din punct de vedere fizic mai puternici, și aceasta le-a permis să anihileze prin forță deficitul de tehnică, de subtilitate, sau de rafinament tactic.**

Paradoxal, oamenii cu cea mai mare autoexigență în pregătire au fost cei din generația mai veche (în frunte cu veteranul echipei, Dezideriu Varga, un admirabil exemplu în acest sens), cei tineri căutînd să se menajeze cît mai mult (spre a folosi un eufemism și a nu spune pe șleau, să „tragă chiulul"). În plus, multor jucători (**Tureanu, Țone, Fl. Sgîncă, Justinian, V. Huțanu, Nistor ș.a.**) le-au lipsit, parcă, pasiunea, dăruirea în joc, spre a nu mai vorbi de **Costea** care, comițînd grave abateri de la disciplină, a fost scos din lot cu puțin înaintea plecării la campionat, ceea ce a descompletat o linie de bază a echipei.

BAZA DE SELECȚIE RĂMÎNE, ÎN CONTINUARE, SĂRACĂ

De multă vreme două secții contribuie la alcătuirea reprezentativei naționale, cele de la **Steaua** și **Dinamo**. În actualul lot au fost și doi jucători de la S. C. Miercurea Ciuc (**Bașa și Antal**) ceea ce reprezintă doar o picătură și nu schimbă cu nimic fondul problemei. **Cu o bază de selecție redusă, practic, la două colective, posibilitățile de alegere ale antrenorilor sînt foarte limitate, iar statutul „senatorilor de drept", împămîntenit aproape, face să dispară emulația și concurența, pîrghii de bază ale progresului.** A fost de ajuns ca unii jucători dinamoviști (**Tureanu, Axinte, Fl. Sgîncă, Țone, V. Huțanu**) să nu fie în formă, ca tot echilibrul lotului să se năruie, conducînd la evoluția modestă din sala Tivoli.

Un alt aspect cu totul anormal (dar grăitor și semnificativ) este acela că **Steaua și Dinamo, care alcătuiesc aproape în întregime lotul național de seniori, dau un număr cu totul nesemnificativ de jucători aceluia de juniori, ceea ce demonstrează că ele nu sînt preocupate de organizarea unor pepiniere proprii puternice, împrospătîndu-și efectivele numai cu hocheiști gata formați, luați de la alte cluburi. De altfel, echipa de juniori a dinamoviștilor se și află în pragul dispariției.**

AVEM GHEAȚĂ, N-AVEM HOCHEIȘTI !

Pînă acum cîțiva ani, leit-motivul era : **„N-avem, tovarăși, patinoare artificiale ! Păi în Austria sînt atîtea, în Franța și mai multe, ca să nu mai vorbim de Elveția... Noi, ce să facem ?"**

Și iată că s-au făcut patinoare. Dar ce folos, dacă cele mai multe dintre ele nu sînt utilizate pentru hochei. **Așa stau lucrurile la Timișoara, Constanța, Sibiu, Poiana Brașov, parțial chiar și la Cluj (echipa locală Agronomia și-a jucat majoritatea meciurilor din campionat în... deplasare).** Organele sportive locale nu numai că nu manifestă interes pentru înființarea unor echipe, dar se feresc — parcă — de aceasta. Fiindcă o secție de hochei este destul de costisitoare, necesită preocupare permanentă, eforturi organizatorice. Patinoarele s-au înmulțit, dar geografia hocheiului a rămas aceeași, înscrisă în vechiul ei triunghi : **București — Miercurea Ciuc — Galați.** A devenit presantă necesitatea înființării unor centre de copii în orașele cu patinoare artificiale, profilarea unor clase de școală pe însușirea hocheiului. Altfel, vom regreta faptul că s-au montat compresoare în mari municipii și nu, de pildă, în satele harghitene Ciuman sau Dănești, unde copiii așteaptă gerul ca pe o binecuvîntare ca să se avînte pe gheața patinoarelor naturale. S-ar putea ca jucătorii care vor părăsi activitatea competițională să fie îndrumați spre aceste centre, s-ar putea alcătui multe echipe de copii. Dar cîte nu s-ar putea !...

PENTRU VIITOR...

Ar fi greșit să se creadă că problemele hocheiului — multe, complicate, dificile — se pot rezolva peste noapte. **Înainte de toate este necesară, socotim noi, o mentalitate în favoarea hocheiului, o politică de perspectivă mai realistă și mai eficientă.**

Trebuie depuse eforturi constante în direcția creării unui lot național mult mai larg, cu numeroase elemente tinere, căruia să i se asigure un regim de pregătire la nivelul actualelor exigențe ale sportului de performanță. Atenția principală în munca federației, a cluburilor, trebuie îndreptată spre copii și juniori. Să recunoaștem că este inadmisibil un campionat național cu numai 4 echipe (!) la această categorie.

Menținerea unei echipe naționale „de incubator" nu va putea să ne ducă prea departe. S-a spus — la timpul potrivit — că este o soluție tranzitorie. Dar iată că — așa cum se spune — „nimic nu durează mai mult decît... provizoratul".

Problemele hocheiului românesc rămîn acute, independent de un rezultat (bun sau rău) în grupa B a campionatului mondial.

În primul meci de la Cannes, 0-1 cu Italia

JUNIORII NOȘTRI AU DOMINAT, DAR... FĂRĂ EFECT !

CANNES, 12 (prin telefon). Naționala noastră de juniori a pierdut meciul său de debut cu Italia, din „nocturna" care s-a terminat dincolo de miezul nopții pe „Stade des Hesperides". Acest 0—1 (0—1), care înseamnă automat și eliminarea din lupta pentru primele 4 locuri, este considerat, însă, de mai toată lumea prezentă aici (inclusiv de ziariștii francezi) ca nedrept. Pentru că o repriză întreagă, cea secundă, s-a disputat într-un singur sens, 35 din cele 40 de minute fundașii echipei române aflîndu-se pe linia de centru sau în jumătatea de teren adversă în căutarea egalării care ar fi adus calificarea (la acest turneu, în caz de egalitate, se califică echipa cu un raport de cornere superior, iar formația noastră avea un avantaj net în această direcție). O repriză întreagă de asalt continuu, care n-a putut aduce, însă, succesul dorit de cei aproximativ 8 000 de spectatori. Aceștia, iubind cu o pasiune rar întîlnită spectacolul fotbalistic, au încurajat permanent echipa mai tehnică, mai bună, fiind evident dezamăgiți de antijocul formației italiene. Și a fost, într-adevăr, foarte dificil de jucat împotriva unei echipe care trei sferturi din meci a tras prin toate mijloacele cu putință de rezultat, armele sale din repriza secundă fiind nu atît tragerile de timp, cît ploaia de faulturi, ceea ce a dus, pînă la urmă, la eliminarea căpitanului formației, Britti (min. 78), și la trei cartonașe galbene arătate jucătorilor italieni.

Dincolo de „maniera" de joc a adversarului, trebuie să includem în cauzele insuccesului și carențele tinerilor noștri jucători. Ele au pornit de la acel început nesigur de meci, cînd apărarea a fost șovăielnică și a primit ușor golul, în min. 11 (**Elisei a ratat intercepția, dar și Cotigă a greșit, nemarcîndu-l strict pe Biazzati, care a șutat liber de la 10 m înscriind**) și s-au amplificat, paradoxal, pe fondul jocului superior din repriza secundă. Atunci, elevii lui Constantin Ardeleanu și Ion Voinescu au avut foarte multe ocazii de egalare (Grosu a fost timid în min. 47 și 63 ; Elisei a semiluftat la 12 m pe un culoar liber în min. 58 ; loviturile libere din min. 57, 64 și 70 executate de Vrînceanu și Grosu au trecut la cîțiva centimetri de poartă, Șurenghin a tras prea slab în min. 55 și 78), dar în dominarea categorică s-a abuzat de pasa înapoi și foarte rar s-a găsit cineva să-și asume responsabilitatea angajării ofensive și a șutului la poartă. E și capitolul în care de la Augustin, Leac și Grosu așteptam mai mult, dar ei au fost primii din echipa noastră care ne-au dezamăgit, avînd în vedere posibilitățile lor.

Dincolo de toată supărarea și de circumstanțele obiective ale acestei înfrîngeri, trebuie să recunoaștem că singura explicație de bază pe care o vom căuta nu va depăși cadrul echipei noastre. Și, totuși, trebuie să amintim o fază din min. 80, atunci cînd Agiu, țîșnit singur în careul de 6 m, a fost discret tras de tricou și dezechilibrat fără ca arbitrul francez R. Viglioni (care, în general, a condus cu greșeli această partidă) să acorde ceva. Astfel, deși a avut o repriză bună care i-a adus simpatiile publicului local, echipa noastră va juca sîmbătă (n.r. azi) doar pentru jumătatea inferioară a clasamentului final, cînd va întîlni selecționata Ungariei, cea învinsă joi noaptea cu 3—1 (2—1) de echipa Braziliei. Iată și formația noastră, utilizată în meciul cu Italia :

Moraru — COTIGĂ, AGIU, Popa, Elisei — HURLOI, Augustin (min. 70 Naghi) — Roșu (min. 41 SURENGHIN), Leac, Grosu, VRÎNCEANU.

Turneul continuă cu toate privirile spre configurația finală.

Mircea M. IONESCU

Azi, pe stadionul Politehnica REPREZENTATIVA DE TINERET (sub 21 de ani) — SPORTUL STUDENȚESC

Astăzi, de la ora 16.30, pe stadionul Politehnica, reprezentativa de tineret (sub 21 de ani), care se pregătește pentru întîlnirea cu formația similară a Ungariei, de miercuri 17 aprilie, va susține un meci de verificare întîlnind divizionara A Sportul studențesc.

În obiectiv — Divizia C: A FOST O ETAPĂ CU MULTE SURPRIZE

Din jocurile campionatului Diviziei C, ediția 1973—1974, s-au disputat aproape două treimi, dar nu se întrevăd încă echipele care vor termina competiția în fruntea seriilor. În 10 din cele 12 serii, liderele se află la maximum două puncte distanță față de următoarele clasate, doar două fruntașe au o situație oarecum consolidată, Relonul Săvinești (seria a II-a — cu 5 puncte avans) și I.C.I.M. Brașov (s. XII — 3 p.). În ultimele două etape, a XVIII-a și a XIX-a, am asistat la cîte o „rocadă" în fruntea a două serii, Minerul Lupeni a luat locul Victoriei Călan (s. VII) și Triumf a detronat pe Voința, care conducea în grupa bucureșteană din etapa a XII-a. O „stabilitate" mare au și unele divizionare C din partea de jos a ierarhiei seriilor, fiind echipe care nu au părăsit locurile 16 de la începutul campionatului (Sportul I.C.M.A. Ciorogîrla, Carpați Nehoiu, Petrolul Videle, Hebe Sîngeorz Băi, Furnirul Deta ș.a.).

În ultima etapă s-au înregistrat cîteva surprize. Astfel, Furnirul Deta a realizat un egal cu prima clasată în seria a VIII-a, Minerul Moldova Nouă, iar C. S. Oltul Sf. Gheorghe, una dintre cele mai bune formații ale campionatului, care conduce de mult timp în seria a XI-a, a fost învinsă de Hebe Sîngeorz Băi. Au mai fost și alte rezultate neașteptate, ca de pildă semieșecul pe teren propriu al fruntașei seriei I, A.S.A. Cîmpulung Moldovenesc, înfrîngerile liderelor din seriile III și X, Unirea Focșani, respectiv, Minerul Baia Sprie.

Din păcate, nu am putut remarca nici o ameliorare în privința sportivității. Joi, de exemplu, comisia de competiții și disciplină a federației a avut din nou mult de lucru. Numărul jucătorilor eliminați de pe teren pentru acte nesportive se menține încă ridicat, iar cel al contestațiilor crește cu fiecare etapă. Continuă din partea unor conducători și antrenori atitudinea reprobabilă de nerespectare a regulamentului campionatului, mai ales la capitolul „jucători peste 26 de ani". Se constată frecvente substituiri de jucători, legitimări duble etc. Dar nu este mai puțin adevărat și faptul că unele conduceri de echipe caută să cîștige cele două puncte nu pe teren ci la „masa verde". De pildă, A. S. Victoria Craiova contestă vizele medicale ale jucătorilor echipei C.F.R. Craiova, efectuate de o policlinică teritorială, ROVA Roșiori contestă jocul cu Petrolul Videle, care a avut pe foaia de arbitraj un jucător cu dublă legitimație, care, însă, nu a apărut pe teren etc. Măsurile luate de comisie, în toate cazurile, au fost, după părerea noastră, juste. Cele două contestații amintite au fost respinse, dar în cazul jucătorului de la Petrolul Videle, T. Badea, s-a aplicat o suspendare pe trei luni. S-a admis, în schimb, contestația formației T. M. București, care a cîștigat la „masa verde" cu 3—0 (pe teren 0—2) jocul de la Slobozia cu Azotul, pentru că această echipă a avut trecuți pe foaia de arbitraj 5 jucători, în loc de patru, peste 26 de ani ! Sancțiuni aspre au primit, printre alții, următorii jucători : cîte 5 etape de suspendare St. Mihalcea (Oltul Rm. Vîlcea) și P. Dumitrescu (Chimistul Rm. Vîlcea), 6 etape I. Ilie (Metalurgistul Sadu), cîte 4 etape I. Aldea (Constructorul Alba Iulia) și V. Drăgușin (Unirea Drăgășani), cîte 3 etape M. Miculescu (Dunărea Calafat) și N. Mihălțan (Bihoreana Marghita) etc.

T. RABȘAN

COMPLEXUL „SPORT ȘI SĂNĂTATE" LA ORA CONFRUNTĂRII CU PRACTICA

(Urmare din pag. 1)

lor, din parcuri sau locuri de agrement.

Ele vor trebui deservite — în orele de funcționare — de : **profesori de educație fizică, antrenori, instructori, arbitri și cadre medicale.** Reamintim că — potrivit prevederilor regulamentului — controlul medical al participanților este OBLIGATORIU !

Prin cooperarea dintre asociații și cluburi sportive, centrele pot fi dotate cu echipament sportiv, deși ideal ar fi — desigur — ca fiecare concurent să aibă echipament personal, ceea ce este nu numai comod, dar și foarte igienic.

La aceste centre trebuie să existe : **panouri cu probele și normele complexului, să se găsească brevete și regulamente, să se dea toate informațiile legate de conținutul și scopul acțiunii, de modul cum trebuie făcută pregătirea și trecute normele.**

DE UNDE SE POT PRIMI BREVETELE DE PARTICIPANȚI LA COMPLEXUL „SPORT ȘI SĂNĂTATE" ?

C.N.E.F.S. a tipărit și a difuzat circa 1 000 000 de brevete și un număr suficient de regulamente ale complexului. Ele pot fi obținute de la asociațiile sportive, organizațiile sindicale, ale U.T.C., U.A.S.C.R., de pionieri sau la bazele sportive. Conform regulamentului, **trecerea normelor, pentru toate categoriile de vîrstă, este eșalonată pe parcursul a 3 ani, fiecărui an corespunzîndu-i o culoare în brevet : albă — pentru primul, galbenă — pentru al doilea și albastră — pentru al treilea. Brevetul este DOCUMENTUL UNIC DE EVIDENȚĂ**, el trebuie, bineînțeles, păstrat cu grijă, în bune condițiuni.

Trecerea baremurilor unei alte culori nu se poate face decît după îndeplinirea tuturor normelor culorii anterioare. De menționat că probele și normele sînt aceleași în cadrul unui ciclu de 3 ani, pentru fiecare an în parte, cu excepția elevilor, care au norme diferite de la an la an.

CINE POATE CONFIRMA VALABILITATEA TRECERII PROBELOR LA SFÎRȘITUL UNUI AN ?

Instrucțiunile de folosire a brevetului, înscrise pe acesta, prevăd, printre altele : **„Confirmarea trecerii probelor — obligatorii și la alegere — se face la sfîrșitul fiecărui an de către asociația sportivă, organizația sindicală, de U.T.C., U.A.S.C.R. sau pionieri care a emis brevetul".**

Dacă brevetul a fost obținut la o bază sportivă, se va solicita ca **pentru fiecare probă trecută să se semneze de către organizatori, iar confirmarea pentru anul respectiv se va face după trecerea ultimei probe, fie tot la baza sportivă, fie la asociația, organizația sindicală, de U.T.C., U.A.S.C.R. sau pionieri din care face parte concurentul.**

★

După cum s-a mai anunțat, desfășurarea complexului „Sport și sănătate" va avea, în acest an, un caracter experimental. Fără îndoială că regulamentul — rod al unor studii ample și aprofundate — poate fi îmbunătățit în urma practicii de viață pe care o va acumula acțiunea. Toți cei ce doresc să contribuie la aceasta, să comunice impresiile, sugestiile și ideile lor, pentru perfecționarea continuă a complexului, sînt rugați să se adreseze consiliilor locale pentru educație fizică și sport, organelor și organizațiilor cu atribuții, ziarului „Sportul" sau Secției organizare și control din cadrul C.N.E.F.S. Toate propunerile venite vor face obiectul unui studiu atent pentru deplina lor valorificare.

CAMPIONATUL REPUBLICAN DE JUNIORI

LA JUMĂTATEA RETURULUI, O SINGURĂ SCHIMBARE DE LIDER

● **Dispute pasionante pentru locul secund în cele 8 serii**

Cu etapa programată mîine, 14 aprilie, Campionatul republican al juniorilor și școlarilor pășește în a doua jumătate a returului. Iată de ce ni se pare oportun să prezentăm celor ce urmăresc această competiție a speranțelor fotbalului nostru situația existentă în partea superioară a clasamentelor celor opt serii, aceea care interesează în mod deosebit, fiind vorba de desemnarea echipelor participante la turneul final.

SERIA I

1. Lic. de fotbal Bacău	18	14	3	1	55— 8	31
2. Șc. sp. Tecuci	18	13	2	3	52—13	28
3. S.C. Bacău	18	10	3	5	43—16	23
4. Politehnica Iași	18	9	5	4	41—15	23

SERIA A II-A

1. Steaua „23 August"	18	15	2	1	51—11	32
2. Rapid București	18	9	9	0	44—10	27
3. F.C. Constanța	18	9	7	2	23—10	25
4. Progresul Brăila	18	10	3	5	26—17	23

SERIA A III-A

1. Progresul București	18	16	2	0	47— 3	34
2. Petrolul	18	14	2	2	34—14	30
3. Liceul „M. Viteazul" Buc.	18	11	3	4	37—23	25
4. Steaua București	18	11	1	6	41—21	23

SERIA A IV-A

1. F. C. Argeș	17	16	1	0	62— 5	33
2. Univ. Craiova	18	11	5	2	54—16	27
3. Cimentul Tg. Jiu	18	10	5	3	25—12	25
4. Chimia Rm. Vîlcea	18	9	5	4	31— 9	23

SERIA A V-A

1. U.T. Arad	18	13	4	1	45—11	30
2. C.F.R. Timișoara	18	14	1	3	56—13	29
3. Șc. sp. Gloria Arad	18	12	4	2	25—10	28
4. Politehnica Tim.	18	10	3	5	23—15	23

SERIA A VI-A

1. C.F.R. Cluj	18	16	2	0	55— 9	34
2. „U" Cluj	18	13	3	2	63—18	29
3. F.C. Bihor	18	14	0	4	81—16	28
4. Șc. sp. Victoria Carei	18	11	1	7	42—23	23

SERIA A VII-A

1. Oltul Sf. Gheorghe	18	13	1	4	33—17	27
2. Steagul roșu Brașov	18	10	4	4	38—19	24
3. Șc. sp. Brașov	18	11	2	5	29—15	24
4. Șc. sp. Sibiu	18	9	5	4	29—25	23

SERIA A VIII-A

1. A.S.A. Tg. Mureș	18	15	2	1	60— 4	32
2. Corvinul Hunedoara	18	10	5	3	38—10	25
3. Liceul nr. 2 Deva	18	11	2	5	46—19	24
4. Chimica Tîrnăveni	18	10	3	5	48—27	23

Comparînd această situație din cele opt serii cu cea existentă la începutul returului — o singură schimbare de lider. *U.T.A.* a trecut pe primul loc, făcînd „rocada" cu C.F.R. Timișoara, dar disputa pentru poziția fruntașă este departe de a se fi încheiat. Mai mult, de „cearta" celor două — C.F.R. și U.T.A. — ar putea profita o a treia echipă, Șc. sp. Gloria Arad, ajunsă foarte aproape de primul loc. Atrage atenția, în al doilea rînd, și faptul că *Oltul Sf. Gheorghe* continuă să conducă plutonul seriei a VII-a, deși antrenorii celor două echipe brașovene, Steagul roșu și Școala sportivă, afirmau că în primăvară vor juca mai energic pentru a depăși ambițioasa formație din Sf. Gheorghe.

În schimb, nimic nou în celelalte serii ale campionatului. *Liceul de fotbal Bacău, Steaua „23 August", Progresul București* (cu toate că a mai pierdut din avantajul avut la un moment dat ; aceasta s-a datorat, însă, faptului că din echipa care a jucat în toamnă cîțiva jucători au fost promovați în Divizia B), *F. C. Argeș, C.F.R. Cluj* și *A.S.A. Tg. Mureș*, evoluînd foarte bine și în aceste prime etape ale returului, rotunjindu-și și mai mult golaverajele, își păstrează intacte șansele de a se număra printre finalistele turneului. Devine foarte aprinsă, însă, bătălia pentru locul 2 în cele mai multe dintre serii, tocmai pentru că echipele clasate pe aceste locuri vor susține baraje, patru calificîndu-se pentru turneul final. Care vor fi ele ? Desigur, răspunsul îl vor da doar etapele care au mai rămas de jucat.

L. D.

ARBITRII PARTIDELOR ETAPEI A XXIII-a A DIVIZIEI B

SERIA I

● Caraimanul Bușteni — Știința Bacău : N. BARNA (Tîrnăveni) ● C.S.U. Galați — Metalul Mija : R. ȘERBAN (Craiova) ● S. C. Tulcea — Ceahlăul P. Neamț : GH. VASILESCU II (București) ● C.F.R. Pașcani — C.S.M. Suceava : C. GHIȚĂ (Brașov) ● Gloria Buzău — F.C. Galați : C. GHEMIGEAN (București) ● Progresul Brăila — Victoria Roman : C. BĂRBULESCU (București) ● Celuloza Călărași — Viitorul Vaslui : M. BĂDULESCU (Caracal) ● Constructorul Galați — Metalul Plopeni : GH. LIMONA (București) ● Petrolul Moinești — Oțelul Galați : GH. MANOLE (Galați).

SERIA A II-A

● Metalul București — Tractorul Brașov : EM. PĂUNESCU (Vaslui) ● Minerul Motru — Dunărea Giurgiu : I. HAIDU (Caransebeș) ● Nitramonia Făgăraș — Șoimii Sibiu : V. IACOB (Oradea) ● Metrom Brașov — C.S. Tîrgoviște : I. RUS (Tg. Mureș) ● C.S. Rm. Vîlcea — Carpați Brașov : V. TRIFU (Baia Mare) ● Flacăra Moreni — Dinamo Slatina : T. ONIGA (Iași) ● Gaz metan Mediaș — S.N. Oltenița : V. CATANA (Carei) ● Electroputere Craiova — Autobuzul București: P. CĂPRIȚĂ (Brăila) ● Progresul București — Metalul Drobeta Tr. Severin : Gr. BIRSAN (Galați).

SERIA A III-A

● Ind. sîrmei C. Turzii — Corvinul Hunedoara : S. DRĂGULICI (Drobeta Tr. Severin) ● Arieșul Turda — Mureșul Deva : A. GHIGEA (Bacău) ● Victoria Carei — C.F.R. Timișoara : I. TIFREA (Cluj) ● Olimpia Satu Mare — Minerul Cavnic : TR. MOARCAȘ (Brașov) ● F.C. Bihor — Metalurgistul Cugir : I. CÎMPEANU (Cluj) ● Minerul Baia Mare — Unirea Arad : GH. POPOVICI (București) ● Gloria Bistrița — Vulturii Textila Lugoj : I. BARBU (Deva) ● Minerul Anina — Textila Odorhei : A. CRIȘAN (Arad) ● U.M.T. — Olimpia Oradea : V. GRIGORESCU (Craiova).

LOTO PRONOSPORT informează:

LA 16 APRILIE 1974 TRAGEREA SPECIALĂ LOTO A PRIMĂVERII ÎNTR-O NOUĂ FORMULĂ TEHNICĂ, AVANTAJOASĂ PENTRU PARTICIPANȚI.

În toate agențiile Loto-Pronosport se continuă vînzarea biletelor pentru tragerea specială Loto a primăverii, din 16 aprilie a.c. Tragerea desfășurîndu-se după o nouă formulă tehnică oferă o serie de mari avantaje participanților față de tragerile similare anterioare — se extrag 58 de numere, se efectuează 7 extrageri, se acordă 28 de categorii de cîștiguri. Tragerea acordă importante cîștiguri : autoturisme „Dacia 1300" și „Dacia 1100", excursii în URSS, Spania și Franța, cîștiguri în numerar de valoare fixă și variabilă.

Alte amănunte în agențiile Loto-Pronosport unde găsiți și prospectele tragerii.

★

Programul concursului Pronosport de duminică 14 aprilie 1974 cuprinde următoarele întîlniri : I. Bologna — Genoa ; II. Fiorentina — Roma ; III. Foggia — Torino ; IV. Juventus — Cagliari ; V. Lanerossi — Inter ; VI. Lazio — Verona ; VII. Milan — Napoi ; VIII. Sampdoria — Cesena ; IX. Caraimanul — Știința Bacău ; X. C.F.R. Pașcani — C.S.M. Suceava ; XI. Nitramonia — Șoimii Sibiu ; XII. Industria Sîrmei — Corvinul ; XIII. Minerul Baia Mare — Unirea Arad.

NUMERELE EXTRASE LA TRAGEREA LOTO DIN 12 APRILIE 1974

Fond general de cîștiguri : 970 449 lei.
Extragerea I : 50 11 41 37 86 68 23 20 76
Extragerea a II-a : 65 64 39 38 10 54 15 55 56
Plata cîștigurilor de la această tragere se va face astfel :
În Capitală, de la 22 aprilie pînă la 12 iunie 1974, în țară, de la 24 aprilie pînă la 12 iunie 1974.

CAMPIONATUL EUROPEAN DE RUGBY PENTRU JUNIORI

ÎN SEMIFINALE, ROMÂNIA ÎNTÎLNEȘTE AZI ITALIA

HEIDELBERG, 12 (prin telefon). Prima zi a campionatului european de rugby pentru juniori, ce se desfășoară sub egida F.I.R.A., a scos în evidență echipele cu șanse la cucerirea trofeului, deținut deocamdată de echipa României, cîștigătoare a ultimelor două ediții (Roma 1972 și București 1973). În urma rezultatelor înregistrate, în cursă au mai rămas reprezentativele **ROMÂNIEI, Italiei, Franței** și **Spaniei**, două dintre ele urmînd să joace luni partida finală.

Juniorii noștri au avut, joi, ca partener de întrecere un adversar ce nu a dispus de suficiente cunoștințe tehnico-tactice pentru a opune o rezistență deosebită. De aceea, după cum se știe, XV-le român a învins pe cel al Iugoslaviei cu 35—6. E cazul să reamintim, totuși, că sportivii iugoslavi se află pentru prima oară la o asemenea competiție, plătind tribut lipsei de experiență, deși cîțiva dintre componenții echipei au făcut dovada unor frumoase calități. În aceste condiții, reprezentativa României a avut o misiune ușoară, învingînd clar, fără a forța, punînd în aplicare o gamă variată de scheme tactice. Pachetul de înaintași (Jianu, Ebu, Răileanu, Drumea, Ionescu, Murariu, Ion, Tudose) a manifestat o bună forță de împingere în grămezi — atît în cele ordonate, cît și în cele spontane — ceea ce a permis un mai bun control al balonului. De menționat că, în urma a două grămezi la „5 metri", Tudose a înscris de tot atîtea ori, ca urmare a purtării balonului pînă în terenul de țintă de către compartimentul înaintării. Dar nu trebuie să uităm faptul că înaintașii noștri au ținut uneori prea mult mingea, fără să o transmită liniei de trei sferturi, astfel că acțiunile deschise au fost mai puține la număr, însă întotdeauna periculoase. O surpriză plăcută a constituit-o mijlocașul la grămadă Jurj, care, devenit titular în ultimul moment, s-a achitat foarte bine de sarcinile postului său.

„Treisferturile" nu au avut prea multe situații de rezolvat. Ei s-au comportat, în general, bine și au asigurat o bună circulație a balonului deși au comis cîteva greșeli de plasament, favorizînd stoparea acțiunilor noastre de atac de către adversari. Celor remarcați li se adaugă și fundașul Milcă. Precis în jocul pe fundul terenului, el s-a intercalat deseori în atac, contribuind efectiv la majorarea scorului. Mai puțin inspirat s-a dovedit el însă la transformarea încercărilor și a unor lovituri de pedeapsă.

În ansamblu, echipa s-a comportat bine, deși pentru meciurile viitoare — primul fiind cel de sîmbătă, cu Italia — se impune o mobilizare mai mare, o atenție sporită la execuțiile tehnice individuale și la aplicarea riguroasă a tacticii indicate de antrenori. Formația Italiei, care în partida cu Marocul ne-a lăsat impresia că are o cotă valorică mai scăzută decît la ediția precedentă, va fi totuși un adversar mai dificil, marocanii nesolicitîndu-i în mod deosebit. În întîlnirile de pînă acum, echipa noastră are avantaj: 6—0 în 1969 la Barcelona, 9—6 în 1973 la București.

Și în cealaltă semifinală, Franța — Spania, se conturează o luptă deschisă, deși toate pronosticurile se îndreaptă spre reprezentanții „cocoșului galic". Să nu uităm, însă, că în 1972, la Roma, spaniolii i-au învins pe francezi!

Programul de azi, locurile I—IV: **România — Italia, Franța — Spania**; locurile V—VIII: **Maroc — Iugoslavia, R.F.G. — Cehoslovacia.**

Emanuel FANTÂNEANU

TURNEE DE TENIS

MONTE CARLO. — În sferturile de finală ale turneului W.C.T. (grupa I), Ilie Năstase l-a învins în două seturi pe australianul John Alexander: 7—6, 6—4. În semifinale, campionul român îl întîlnește pe americanul Marty Riessen, care a dispus cu 7—5, 6—3 de sud-africanul Cliff Drysdale. Celelalte partide: Pattison — Taroczy 6—1, 1—6, 6—2; Maud — Estep 7—6, 3—6, 6—4.

În partidele pentru sferturile de finală ale probei de dublu bărbați: Alexander, Dent (Australia) — Kary (Austria), Szöke (Ungaria) 6—4, 6—2; Gorman, Van Dillen (S.U.A.) — Carmichael (Franța), Ruffels (Australia) 6—3, 7—6; Hewitt, McMillan (R.S.A.) — Năstase (România), Barthes (Franța) 7—6, 6—4; Orantes (Spania), Roche (Australia) — Drysdale, Maud (R.S.A.) 6—3, 6—7, 6—3.

ORLANDO. — În optimile de finală ale turneului pentru grupa a II-a a Circuitului W.C.T., australianul John Newcombe l-a eliminat în două seturi: 6—1, 6—1 pe compatriotul său Geoff Masters. Într-o altă partidă, Buster Mottram (Anglia) l-a întrecut cu 6—3, 6—7, 6—0 pe Dick Stockton (S.U.A.). Alte rezultate: Paul Ramirez — Brian Gottfried 6—3, 6—2; Raz Reid — Clark Graebner 6—1, 7—5.

TOKIO. — În sferturi de finală (grupa a III-a W.C.T.), campionul suedez Björn Borg l-a învins cu 6—4, 6—3 pe argentinianul Guillermo Villas, iar spaniolul Juan Gisbert a dispus cu 7—6, 6—1 de americanul Paul Gerken. Principalul favorit al concursului, australianul Rod Laver, l-a întrecut în trei seturi: 6—3, 4—6, 6—4 pe Ray Moore (R.S.A.). Rezultate înregistrate în proba de dublu: Borg, Bengtson (Suedia) — Laver, Dibley (Australia) 6—3, 6—4; Munoz (Spania), Zugarelli (Italia) — Ion Țiriac (România), Panatta (Italia) 4—6, 6—2, 7—6; Cox (Anglia), Kamiwazumi (Japonia) — Ishiguro, Watanabe (Japonia) 6—1, 6—2.

CAMPIONATELE DE GIMNASTICĂ

(Urmare din pag. 1)

nut cea mai mare notă, 9,20. Dintre participanții străini au fost aplaudați cu căldură, în afara celor doi sportivi sovietici, Nikolai Ganin și Vladimir Ahladkin, gimnaștii italieni, care s-au impus la sărituri. Maurizio Milaneto s-a clasat pe locul întîi cu 9,15, iar cel de-al doilea sportiv italian, Angelo Zucca, pe locul 4—6 cu 8,85. După exercițiile impuse, la masculin conduce Dan Grecu, cu 54,70 p. Pe locurile următoare: Nikolai Ganin 53,90, Mircea Gheorghiu (România), 53,55, Ștefan Gall (România) 53,25, Maurizio Milaneto (Italia) 53,10, Reinhard Richly (R.D.G.) 52,60.

Astăzi, cînd sînt programate exercițiile liber alese, spectacolul sportiv promite a fi mult mai interesant, lupta pentru primele locuri mai spectaculoasă și mai dîrză.

CAMPIONATELE EUROPENE DE TENIS DE MASĂ

eston 74

AZI, SE DISPUTĂ ULTIMELE 4 FINALE

Maria Alexandru învinsă în turul II de Riedlova (Cehoslovacia)

NOVI SAD, 12 (prin telefon). Vineri a fost una din cele mai pline zile ale campionatelor continentale. S-a jucat de dimineața pînă aproape de miezul nopții, fără întrerupere, la toate cele 16 mese. Concomitent cu vizionarea partidelor specialiștii prezenți la Novi Sad comentau rezultatul finalei de dublu mixt de joi seara, în care perechea sovietică **Zoia Rudnova-Stanislav Gomozkov** a cucerit pentru a patra oară consecutiv titlul de campioană a Europei, performanță unanim apreciată ca ieșită din comun. La baza succesului au stat, fără îndoială, omogenitatea și maniera de joc a acestui cuplu, cu numeroase acțiuni ofensive de mare spectacol și în același timp extrem de eficace. De frumoase aprecieri s-a bucurat și perechea finalistă, a cehoslovacilor Alice Grofova și Milan Orlowski, care și-a apărat cu multă dîrzenie șansele. Comentarii favorabile au fost exprimate și la adresa cuplului Maria Alexandru (România) — Anton Stipancici (Iugoslavia), întrecut cu mare dificultate de campionii europeni, după ce condusese cu 2—1 la seturi și 19—17 în setul al patrulea. Ziarul **„Sport"** din Belgrad subliniază, sub semnătura lui V. Nedelkovici, că **„cuplul Maria Alexandru-Anton Stipancici a avut cel mai greu culoar, întîlnind în fiecare tur adversari valoroși. Cu un plus de decizie în finalul întîlnirii, perechea româno-iugoslavă ar fi putut cîștiga meciul din semifinală cu Rudnova-Gomozkov. Oricum, medalia de bronz este meritorie".** Să adăugăm că și cealaltă pereche semifinalistă, Bergeret-Secretin (Franța) a primit, la rîndul ei, medalia de bronz.

Trecînd la relatarea întrecerilor de vineri, trebuie să spunem din capul locului că acestea nu ne-au fost favorabile. Maria Alexandru a fost întrecută în turul doi al probei de simplu de tînăra jucătoare cehoslovacă Hana Riedlova, campioana de junioare a Europei. Începutul partidei a aparținut româncei, care a cîștigat primul set la 9 și a avut avantaj în cel de-al doilea: 20—18 și 21—20. Ea pierde, totuși, acest set dar îl cîștigă pe următorul la 7! După ce Riedlova își adjudecă al patrulea set, Alexandru conduce cu 4—0 și 10—9 în manșa decisivă, dar dă semne vădite de nervozitate, nu se mai poate concentra și pînă la încheierea meciului nu mai realizează decît un punct.

Celelalte jucătoare ale noastre, Eleonora Vlaicov și Magdalena Lesai, au fost și ele eliminate în turul secund, ca și Panait, singurul sportiv român care trecuse de primul tur.

În afara eliminării Mariei Alexandru, reuniunea de dimineață a mai fost punctată de cîteva surprize. Astfel, maghiarul Jonyer, unul dintre favoriții probei de simplu bărbați, a pierdut la tînărul sportiv suedez Wickstroem, iar compatrioata sa Beatrix Kishazi a fost întrecută de Ursula Hirschmuller, a 9-a jucătoare din R.F. Germania.

În reuniunea de după-amiază am notat surprinzătoarea înfrîngere suferită de campionul european Stelan Bengtsson în fața lui Gergely (Ungaria).

La ora transmisiei telefonice se joacă semifinalele în probele de simplu. Sîmbătă, în ultima zi a campionatelor, vor fi cunoscuți ultimii campioni, la simplu bărbați, simplu femei, dublu bărbați și dublu femei.

Constantin COMARNISCHI

DUBLU MIXT, finală: Rudnova, Gomozkov (U.R.S.S.) — Grofova, Orlowski (Cehoslovacia) 3—2 (16, —15, 16, —19, 10).
SIMPLU BĂRBAȚI, turul II: Liess (R.F. Germania) — Panait 3—0; **turul III** Klampar (Ungaria) — Neale (Anglia) 3—0, Wickstroem (Suedia) — Jonyer (Ungaria) 3—1, Bengtsson (Suedia) — Cordas (Iugoslavia) 3—0, Barnazian (U.R.S.S.) — Lieck (R.F.G.) 3—0.
SIMPLU FEMEI, turul II: Molnar (Ungaria) — Hendricksen (R.F.G.) 3—0, Kishazi (Ungaria) — Andersson (Suedia) 3—2, Riedlova (Cehoslovacia) — Alexandru 3—2 (—8, 23, —7, 14, 11), Magos (Ungaria) — Lesai 3—0, Hammersley (Anglia) — Noworyta (Polonia) 3—0, Silhanova (Cehoslovacia) — Vlaicov 3—2 (—21, 16, —17, 15, 13); **optimi:** Hirschmüller (R.F.G.) — Kishazi (Ungaria) 3—2, Fedorova-Grinberg (U.R.S.S.) — Riedlova 3—1.
SIMPLU FETE, sferturi: Hellman (Suedia) — Antonian (URSS) 3—0, Fedorova — Hirschmuller 3—0, Magos — Hammersley 3—2, Rudnova — Silhanova 3—0.
SIMPLU BĂRBAȚI, optimi: Johansson — Sarkhoian 3—0, Klampar — Karakasievici (Iugoslavia) 3—1, Secretin (Franța) — Stipancici 3—1, Orlowski — Börzsei 3—0, Wickstroem — Kunz (Cehoslovacia) 3—1, Surbek (Iugoslavia) — Strokatov (URSS) 3—1, Gergely — Gomozkov 3—1, Bengtsson — Burnazian 3—0; **sferturi:** Johansson — Klampar 3—0, Orlowski — Secretin 3—2, Surbek — Wickstroem 3—1, Gergely — Bengtsson 3—1.
DUBLU FETE, turul I: Vlaicov, Lesai — Bakker, Wagemakes (Olanda) 3—0, Alexandru, Grofova (Cehoslovacia) — Kalinska, Noworyta (Polonia) 3—1.
DUBLU BĂRBAȚI turul I: Doboși, Gheorghe — Owen, Everson (Țara Galilor) 3—0.

La Novi Sad s-a desfășurat Congresul Uniunii europene de tenis de masă, cu care prilej a fost ales noul comitet de direcție. Președinte este J. Schlaf (R.F.G.), vicepreședinte J. Nekvasil (Cehoslovacia), secretar general Nancy Evans (Țara Galilor). Membri: M. Kapetanovici (Iugoslavia) — președintele comisiei tehnice, Sever Dăneț (România) — președintele comisiei de juniori, G. Lakatos (Ungaria) — președintele comisiei de clasificări, G. Yates (Anglia) — președintele comisiei de publicitate și propagandă. L. Kammarslund (Suedia) — președintele comisiei de antrenori, L. Makarov (U.R.S.S.) — președintele comisiei de arbitri, și G. Duclos (Franța) — membru. Tot cu această ocazie s-a hotărît ca viitoarea ediție a campionatelor europene să se dispute în 1976 la Praga.

SPORTUL ÎN LUME

CAMPIONATELE MONDIALE DE SCRIMĂ-TINERET

A. KUKI CALIFICAT ÎN SEMIFINALELE ÎNTRECERII FLORETIȘTILOR

ISTANBUL, 12 (prin telefon). Respectînd ordinea clasică a desfășurării marilor competiții, campionatele mondiale de scrimă pentru tineret au început cu proba masculină de floretă în eleganta, dar extrem de friguroasa sală Sergi Saray, fapt care influențează comportarea marii majorități a celor aproape 80 de participanți la întrecere.

Cei trei floretiști români, **A. Kuki, P. Buricea** și **C. Moise**, au absolvit cu toții primul tur, impunîndu-se, cu deosebire, **Kuki**, care a fost cap de serie cu 5 victorii. Moise, în schimb, n-a reușit să-și găsească ritmul și a trecut mai greu (cu 3v) în turul II, în care a realizat 2v și, în asaltul decisiv pentru promovarea lui în episodul următor, a pierdut în fața polonezului Robak, astfel că a ieșit din competiție.

În turul III, echivalent cu sferturile de finală ale campionatului **Buricea** a început bine, obținînd o victorie foarte ușoară asupra italianului **Carpentieri** (5—0), dar în asaltul următor, în care l-a întîlnit pe polonezul **Martewicz**, s-a grăbit și a comis greșeli care au înlesnit victoria adversarului cu 5—3. Întîlnindu-l, în continuare, pe elvețianul **Lamont, Buricea** a abuzat de contra-atacuri insuficient pregătite și a pierdut din nou (2—5), așa încît a ieșit și el din cursă.

Kuki, după ce s-a numărat și în turul II printre cei mai buni trăgători ai seriei sale, realizînd 4v, a abordat sferturile de finală pe cît de decis pe atît de lucid, punctînd clar și dobîndind două victorii la scoruri concludente: 5—2 cu polonezul **Robak** și, apoi, 5—0 cu **Koch** (R.F. Germania). Cu aceste victorii (grupele sferturilor de finală au fost alcătuite din cîte 4 trăgători), **Kuki** a obținut calificarea în semifinale. S-au mai calificat pentru semifinale și campionul mondial de anul trecut, francezul **Pietruska**, precum și vicecampionul probei din 1973, vest-germanul **Behr**.

La ora efectuării convorbirii noastre telefonice urmau să înceapă asalturile din cele trei grupe semifinale, urmînd ca trăgătorii clasați pe primele două locuri în fiecare grupă să-și dispute întîietatea în finala competiției.

Așa cum se preconiza din ajunul începerii actualei ediții a campionatelor, finala floretiștilor se desfășoară în ziua următoare, mai exact sîmbătă (N.R. astăzi) în cursul serii.

Tiberiu STAMA

În turneul de la Sofia

TINERII POLOIȘTI ROMÂNI CONDUC ÎN CLASAMENT

SOFIA 12 (prin telefon). — Echipa de juniori a României a obținut cea de-a doua victorie în turneul internațional de polo, întrecînd la mare luptă echipa Poloniei, o formație mai matură (ca vîrstă și concepție de joc), care a terminat la egalitate, în prima zi, cu campioana continentului, Ungaria. Conduși cu 2—0, juniorii români au egalat și au luat conducerea cu 4—3 în repriza a 3-a. Apoi și-au mărit avantajul la 5—3. Polonezii au redus apoi din handicap (4—5), au avut superioritate numerică în ultimul minut, dar nu au mai putut marca. Scor final: 5—4 (1—2, 2—1, 1—0, 1—1) pentru selecționata română, care conduce în clasament. Au marcat: **Ilie Gheorghe** 2, **Fejer, Lörincz** 2, **Szücs** de la învingători, **Sokalski** 2, **Sala, Majherski** de la învinși.

În celelalte meciuri: **Ungaria — Grecia** 6—2 (1—0, 2—1, 2—0, 1—1) și **Cehoslovacia — Bulgaria** 9—8 (2—3, 1—1, 3—3, 3—1)! În meciul următor, formația română o întîlnește pe cea bulgară.

TOMA HRISTOV

În turneul de șah de la Los Angeles

FLORIN GHEORGHIU ÎN FRUNTE

Disputarea partidelor din rundele a 4-a și a 5-a ale turneului internațional de șah de la Los Angeles a adus în fruntea clasamentului pe marele maestru român Florin Gheorghiu. El totalizează acum 3½ puncte, după o victorie la maestrul american Mednis și o remiză cu Kim Commons, un jucător din orașul gazdă al întrecerii.

Florin Gheorghiu este urmat în clasament de un pluton de patru jucători, toți cu cîte 3 puncte: Gligorici (Iugoslavia), Kaplan (Porto Rico), Mednis și Saidy (ambii S.U.A.).

HELSINKI 5.-20.4.1974

CAMPIONATUL MONDIAL DE HOCHEI SUB SEMNUL MARILOR SURPRIZE

FINLANDA — CEHOSLOVACIA 5-2!

De vineri, 5 aprilie, atenția iubitorilor de hochei este ațintită spre marele patinoar artificial acoperit „Jäähalli", din Helsinki, unde are loc cel de al 40-lea campionat mondial, în anul în care se celebrează o jumătate de veac de la inaugurarea, în 1924, a competiției.

Actuala ediție se desfășoară sub semnul echilibrului, al unei lupte deosebit de dîrze, este marcată de mari surprize. Echipele U.R.S.S., Cehoslovaciei și Suediei, care pînă acum se detașau net ca valoare, disputîndu-și, practic, titlul între ele, întîmpină o rezistență mult mai puternică din partea outsiderilor grupei. Iar echipa Finlandei, în mare progres de la un an la altul, a devenit un adversar redutabil, de care trebuie să se țină seamă.

A produs uimire rezultatul derbyului de miercuri seara, în care echipa Cehoslovaciei a reușit să învingă la un scor incredibil (7—2!) pe marea favorită a întrecerii, formația U.R.S.S. (deținătoarea a 12 titluri de campioană a lumii), care în întreaga istorie a participării sale la C.M. și J.O. nu a pierdut niciodată la o asemenea diferență de scor. O explicație ar fi evoluția foarte slabă și neinspirată a portarului **Sidelnikov** (care l-a înlocuit pe **Tretiak**), vis à vis de jocul excelent al omologului său **Holecek**. Oricum, însă, faptul că scorul ajunsese, la începutul reprizei a III-a, 7—0 (!) în favoarea Cehoslovaciei nu poate fi pus numai pe seama omului dintre buturi. Cert este că învingătorii au prins o zi de grație în acest meci, reușindu-le aproape tot ce au încercat pe gheață.

Și totuși, „lovitura de teatru" a campionatului nu a fost acest rezultat, ci meciul de ieri după-amiază, în care **Finlanda a realizat o senzațională victorie cu 5—2 (2—0, 2—0, 1—2) în fața Cehoslovaciei.** Abordînd partida cu maximum de hotărîre, puternic încurajați de spectatori, finlandezii au deschis scorul, în min. 12, majorîndu-l treptat pînă la 4—0. Revenirea din ultima repriză a formației Cehoslovaciei a fost tardivă și n-a făcut decît să reducă din handicap. Au marcat: **Oksanen** (2), **Leppä, Tamminen, Peltonen**, respectiv **Eberman** (2).

În partida vedetă a serii: U.R.S.S — Suedia 3—1 (0—1, 2—0, 1—0).

Astfel, la încheierea primului tur al campionatului, clasamentul este următorul:

1. Cehoslovacia	5	4	0	1	28—9	8
2. U.R.S.S.	5	4	0	1	25—12	8
3. Finlanda	5	2	2	1	18—17	6
4. Polonia	5	1	1	3	13—23	3
5. Suedia	5	1	1	3	16—15	3
6. R. D. Germană	5	1	0	4	9—33	2

VEȘTI DIN ȚĂRILE SOCIALISTE

U. R. S. S.: MINUNI ALE TEHNICII

Ceea ce prezintă fotografia de mai jos nu este — cum s-ar putea crede la prima vedere — o simplă ambarcațiune, ci o mașină de zbor, capabilă să plutească pe suprafața apelor, dar și să urce în înălțime. Avionul-amfibie ESKA-1 este ultimul tip produs de tehnicienii Asociației unionale de salvare pe mare, care a intrat în exploatare, în cursul acestui an. Viteza sa de zbor este de 120 km pe oră, reducîndu-se la jumătate în condițiile înaintării pe apă. Totodată, el este capabil să alunece și pe pistele de gheață. Într-un cuvînt, un aparat extrem de util în acțiunea de salvare, în orice anotimp.

În fotografie: noul avion-amfibie luîndu-și zborul de pe suprafața unui lac.

R. P. BULGARIA: CLUBUL ENTUZIAȘTILOR

Despre comuna Bregovo, pe bună dreptate se spune că este etalonul sportului sătesc în R. P. Bulgaria. În această localitate din județul Vidin, printre cei 6 000 locuitori ai săi, peste 2 500 de tineri și tinere, muncitori și cooperatori, sînt membri ai diferitelor secții sportive ale clubului „Timoc" din comună. Peste 500 de tineri din rîndul membrilor clubului, cel puțin o dată pe săptămînă, pot fi văzuți pe stadion, pe terenurile amenajate pentru diferite sporturi.

Prin muncă voluntară, în comuna Bregovo s-a amenajat o pistă de atletism cu o lungime de 400 m și 6 culoare, cu sectoare pentru sărituri și aruncări. În imediata apropiere a stadionului există azi terenuri pentru volei, baschet și handbal. În curtea școlii elementare, într-un timp foarte scurt, a fost construit un adevărat complex sportiv, cuprinzînd două terenuri de baschet și alte două de volei, toate asfaltate, un teren de gimnastică sportivă, sectoare pentru sărituri. Prin apropiata dare în folosință a impunătoarei clădiri a sălii de sport pentru baschet și volei, se vor asigura condiții optime pentru desfășurarea unei activități de instruire-antrenament și competițională în toate anotimpurile anului. Baza sportivă a comunei Bregovo se va îmbogăți anul viitor cu un bazin de înot și terenuri sportive în cartierele de locuit.

Perspective frumoase se deschid în fața clubului „Timoc" din comuna Bregovo. Succeselor obținute pînă în prezent în campionatele republicane sătești li se vor adăuga desigur și altele, chezășie fiind, în primul rînd, entuziasmul membrilor acestui club.

R. P. MONGOLĂ: PE GER ȘI PE VÎNT

Acum, cînd în Europa primăvara adună atleții pe stadioane, în Republica Populară Mongolă patinajul se desfășoară din plin. În țara în care aproape fiecare al doilea locuitor practică tirul cu arcul, călăria sau luptele, patinajul găsește din ce în ce mai mulți adepți. La Centrul sportiv-cultural din Ulan Bator a fost creată o secție specială, menită a pregăti antrenori și instructori de patinaj artistic și de viteză. Secția este frecventată de 30 de studenți care își vor lua în curînd certificatele de absolvire. Condițiile întîmpinate la concursurile de patinaj organizate pe stadionul din capitala Mongoliei au pus la grea încercare pe oaspeții străini. Un ger de minus 28 de grade, însoțit de un vînt cu o viteză de 4—5 metri pe secundă, creează întrecerilor condiții speciale, pe care numai localnicii le pot suporta cu ușurință.

Imediat ce căldura verii se va apropia și de aceste ținuturi aspre, sportivii mongoli își vor continua pregătirile într-un centru special amenajat în munți, unde, la o înălțime de 1 500 m, se află o pistă pentru patinatorii de viteză în lungime de 400 m, cîteva trasee de coborîre pentru schiori și o pîrtie, în curs de dotare, rezervată biatloniștilor.

În Republica Populară Mongolă, sportul rămîne o activitate deosebit de agreată.

Campionatele de sărituri pentru juniori

EVOLUȚII FRUMOASE ȘI ÎN ULTIMA ZI A ÎNTRECERILOR

Cea de-a treia și ultima zi a întrecerilor campionatului republican de sărituri în apă pentru juniori ne-a rezervat ieri după-amiază cîteva constatări plăcute. Cea dintîi a fost valoarea ridicată a concurenților, care s-au întrecut nu numai între ei, ci și... cu ei înșiși, oferindu-ne salturi spectaculoase. Printre săriturile care ne-au reținut atenția, obținînd totodată și sufragiile arbitrilor, s-a aflat dublul salt și jumătate răsturnat grupat, executat — cu brio! — de Elena Cîrstică (13 ani !), eleva antrenorului Pantelimon Decuseară. Un salt la fel de frumos (și la fel de greu) ne-a prezentat și junioara mare Mihaela Atanasiu de la C.S. Școlarul. Este vorba de un dublu salt și jumătate înapoi grupat, care are coeficientul de dificultate 2,8. Eleva antrenorului N. Spariosu s-a avîntat cu curaj și calm în această săritură, a avut o „intrare" bună, smulgînd aplauze (sincere !) chiar și adversarelor ei. Printre acestea se afla maestra sportului Sorana Prelipceanu care, fiind accidentată, a dat totuși dovadă de sportivitate, apărîndu-și șansele! Meritorie — în aceste condiții — medalia de bronz obținută de ea în final.

Întrecerile la platformă ale juniorilor au început cu disputele celor mici, unde... prichindelul Mathias Kaiss (Șc. sp. Sibiu — antrenor Norbert Hatzak) și-a dominat din nou adversarii direcți. În fine, la juniori mari, penuria de „platformiști" era gata-gata să-l pună pe Alexandru Bagiu — favoritul indiscutabil al probei — în imposibilitatea de a obține titlul de campion. Motivul — lipsa... adversarilor!! Iată, însă, că doi bucureșteni — frații Nedelcu (de la C.S. Școlarul) s-au înscris în concurs. Au pierdut, firește, pentru că talentul lui Bagiu și-a spus cuvîntul, elevul antrenorului A. Breja reușind și un excelent triplu salt și jumătate înainte grupat, pentru care toți arbitrii au indicat aceeași notă: 8!!

REZULTATE TEHNICE: **junioare mici:** 1. E. Cîrstică (Progresul) 305,40; 2. R. Hociotă (Șc. sp. Sibiu) 297,65; 3. G. Săcăleanu (CSS) 289,55; **junioare mari:** 1. M. Atanasiu (CSS) 354,35; 2. A. Popescu (Șc. sp. Sibiu) 345,40; 3. S. Prelipceanu (Crișul Oradea) 337,75; **juniori mici:** 1. M. Kaiss (Șc. sp. Sibiu) 210,95; 2. I. Poroszlay (Șc. sp. Sibiu) 201,35; 3. V. Bastar (CSS) 200,05; **juniori mari:** 1. A. Bagiu (Crișul) 432,35; 2. D. Nedelcu (CSS) 276,25; 3. V. Nedelcu (CSS) 259,85.

Astăzi, de la orele 9 și 16, intră în concurs copiii.

Horia ALEXANDRESCU

„CUPA FEDERAȚIEI" LA BASCHET

(Urmare din pag. 1)

Derbyul zilei, care a opus echipele României și Ungariei, a furnizat o dispută aprigă, cu spectaculoase răsturnări de scor. Este drept că selecționata română a condus majoritatea timpului, dar oaspeții au găsit de fiecare dată resurse pentru a reface handicapul. Întîlnirea s-a încheiat cu scorul de 81—82 (38—35, 73—78) în favoarea baschetbaliștilor maghiari, care în finalul fiecărei reprize, și în special al prelungirii, au jucat mai bine, mai decis și au greșit mai puțin. În contrast, sportivii români s-au pripit, au ratat situații favorabile, pasînd uneori fără adresă. În plus, ei au fost permanent dominați în lupta sub panouri mai ales cînd se aflau în atac. În general, deși are o scuză că nu l-a putut folosi pe Molnar (nerefăcut după un ușor accident, suferit cu cîteva zile în urmă), selecționata țării noastre a deziluzionat. Au marcat: Cernat 25, Tarău 18, Popa 17, Georgescu 8, Braboveanu 8, Oczelak 4, Barna 2 pentru România, respectiv Gyurasits 14, Losonczy 18, Nemeth 4, Lang 8, Marton 4, Rerska 3, Salgo 17, Galamb 10, Palffi 6. Au arbitrat I. Uiguci (Turcia) și G. Dutka (România).

Programul zilelor următoare: **sîmbătă**, de la ora 17: R. F. Germania — Ungaria, România — R.T.I. Minsk; **duminică**, de la ora 10: Ungaria — R.T.I. Minsk, România — R. F. Germania.

Campionatul național de șah pe echipe

UNIVERSITATEA BUCUREȘTI LA UN PAS DE TITLU

POIANA BRAȘOV, (prin telefon). Să facem cunoscute, mai întîi, rezultatele finale consemnate în cîteva întîlniri după încheierea partidelor întrerupte. Toate s-au încheiat la egalitate (3½—3½): **C.S.U. Brașov — Medicina Iași, I.T.B. — Constructorul** (runda a 4-a) și **C.S.M. Cluj — I.T.B.**

În runda a 7-a, fruntașa clasamentului, **Universitatea București**, a întîmpinat o rezistență deosebit de dîrză din partea formației **I.T.B.**, trebuind să se mulțumească cu un rezultat de egalitate: 3½—3½. De această „remiză" n-a reușit, însă, să profite principala urmăritoare a liderei, **Medicina Timișoara**. Ea n-a reușit să treacă de **Politehnica București**, consemnîndu-se, după o luptă echilibrată, același scor de 3½—3½. **Universitatea** își menține avantajul de un punct și, probabil, că îl va păstra pînă la sfîrșit, avînd două întîlniri mai ușoare (cu **C.S.M. Cluj** și **C.S.U. Brașov**) față de finișul extrem de greu al Medicinei Timișoara (cu **Constructorul** și **Petrolul Ploiești**).

În celelalte întîlniri s-au înregistrat rezultatele scontate (exceptînd, poate, victoria clujenilor, în fața formației ieșene): **Constructorul — Mureșul 4½—2½, Petrolul — C.S.U. 6—1, C.S.M. Cluj — Medicina Iași 4—3.**

Iată clasamentul înaintea ultimelor două runde:

1. UNIVERSITATEA BUCUREȘTI 12 p (30½), 2. Medicina Timișoara 11 p (30½), 3. Petrolul Ploiești 9 p (29), 4. Constructorul București 9 p (27½), 5. C.S.M. Cluj 7 p (24), 6. I.T.B. 7 p (23½), 7. Politehnica București 7 p (23), 8. Mureșul Tg. Mureș 4 p (22), 9. Medicina Iași 3 p (21), 10. C.S.U. Brașov 1 p (14).

(În paranteză este trecut punctajul general obținut prin adiționarea partidelor cîștigate și a remizelor din fiecare meci).

PUBLIC MAI NUMEROS ȘI JOCURI ATRACTIVE LA „CRITERIUL DE PRIMĂVARĂ" LA TENIS

Festivalul tenisului continuă! De dimineață de la ora 8 — în ultimele zile pauzele de prînz au fost foarte scurte — și pînă la căderea întunericului, mai mult de jumătate din cei peste 400 de concurenți își dispută cu ardoare fiecare ghem și fiecare set. Meciurile din cadrul grupelor atrag din ce în ce mai mulți spectatori în tribune, astfel că vineri după-amiază numărul acestora s-a ridicat la cîteva sute. Totul ar decurge, așadar, normal dacă gazdele „Criteriului de primăvară" (clubul Progresul) ar repartiza cel puțin cîte un om pe zi să marcheze terenurile la cererea arbitrilor. Am văzut cîteva partide disputate pe terenuri aproape nemarcate, în pofida faptului că federația de specialitate plătește chirie pentru zilele cît ține ocupată baza de tenis de la Progresul.

Rezultate din grupa I a seniorilor: T. Ovici (Progresul) — M. Russu (C.S.U. Constr.) 3—6, 6—2, 4—0 ab.; I. Kerekeș (Dinamo Brașov) — V. Marcu (Dinamo) 6—2, 7—5; **grupa a II-a:** I. Santei (Dinamo) — D. Nemeș (Steaua) 6—3, 6—3; L. Boldor (Poli Cluj) — C. Popovici (Steaua) 6—4, 6—3; **senioare, grupa I:** Mariana Simionescu (Dinamo) — Adriana Caraiosifoglu (Steaua) 6—2, 6—1; Elena Trifu (Steaua) — Ecaterina Roșianu (Progresul) 6—4, 6—2; **grupa a II-a:** Vera Rado Pura („Poli" Cluj) — Vera Dudaș (Mureșul Tg. Mureș) 6—3, 6—4; Mariana Nunweiller (Dinamo Brașov) — Elena Cotuna (C.S.U. Constr.) 7—5, 6—4; **grupa a III-a:** Florica Butoi (C.S.U. Constr.) — Adina Caimacan (Șc. sp. nr. 3) 6—3, 6—4; Lucia Suciu Tănăsescu („Poli" Cluj) — Ana Breda (Mureșul) 6—2, 6—3; **dublu bărbați sferturi:** I. Santei, T. Ovici — M. Bondoc, A. Dragomir 6—4, 6—3; L. Boldor, M. Russu — D. Mirza, C. Curcă 6—1, 6—1; A. Roșianu, V. Geliascov — I. Casapu, R. Popescu 6—3, 6—4; V. Marcu, I. Kerekeș — A. Fodor, L. Bukaresti 6—0, 6—1;

Întrecerile continuă astăzi cu partidele de simplu la toate categoriile, începînd de la ora 8.30, pe terenurile de la Progresul, Tenis-club și Școala sportivă nr. 3.

I. GV.

TELEX • TELEX • TELEX • TELEX

Au început meciurile semifinale pentru turneul candidaților la titlul mondial de șah. La Odessa, Victor Korcinoi l-a învins în 36 de mutări pe **Tigran Petrosian**, iar la Leningrad prima partidă dintre **Boris Spaski** și **Anatoli Karpov** s-a întrerupt la mutarea 41-a cu avantaj pentru Spaski.

■

În cadrul întrecerilor pentru „Cupa U.R.S.S." la patinaj viteză, competiție care se desfășoară la Alma Ata, Aleksandr Safronov a stabilit un nou record mondial în proba de 1 000 m, cu performanța de 1:17,23. Vechiul record era de 1:17,60 și aparținea sportivului norvegian Lasse Efsin.

■

Tradiționala competiție internațională masculină de baschet „Cupa Koraci" a fost cîștigată la actuala ediție de formația italiană Forst Cantu. În meciul retur al finalei, disputat la Belgrad, baschetbaliștii italieni au întrecut cu scorul de 75—68 (33—38) echipa locală Partizan. În prima manșă a finalei, echipa Forst Cantu cîștigase cu scorul de 99—86.

■

La Londra s-a desfășurat un concurs internațional de gimnastică la care au participat sportivi și sportive din U.R.S.S. R.D. Germană, Suedia, Ungaria, Olanda, Elveția și Anglia. Întrecerea masculină a fost cîștigată de gimnastul sovietic Paata Samugia care, la individual compus, a totalizat 55 de puncte, fiind secundat de Wolfgang Klotz (R.D.G.) — 54,55 puncte. La feminin, victoria a revenit Ninei Dronova (U.R.S.S.) — 37,45 puncte, urmată de Silvia Schäffer (R.D.G.) — 36,90 puncte și Zsuzsa Nagy (Ungaria) — 36,70 puncte.

■

Etapa a doua a cursei cicliste internaționale, care se desfășoară în împrejurimile orașului Bergamo, a fost cîștigată de Zbigniew Krszeszowiec. Ciclistul polonez a parcurs 135 km în 3 h 00:37 (medie orară: 44,125 km), fiind urmat, la trei secunde, de compatrioții săi Matusiak și Szurkowski. În clasamentul general individual conduce polonezul Szozda, Ryszard Szurkowski se află pe locul șase.

■

La Ankara, în turneul final al competiției internaționale masculine de volei „Cupa Primăverii", selecționata Franței a învins cu scorul de 3—1 (5—15, 15—4, 15—8, 15—4) echipa Turciei. Reprezentativa Italiei a cîștigat cu 3—1 (18—16, 15—10, 11—15, 17—15) meciul susținut cu formația Belgiei. În partidele pentru clasament s-au înregistrat următoarele rezultate: Finlanda — Suedia 3—0; Elveția — Austria 3—1; Spania — Anglia 3—0; Olanda — Portugalia 3—0; R. F. Germania — Grecia 3—1.

■

Turul ciclist al Marocului a continuat cu disputarea etapei a 3-a (El Aioun — Taza), în care victoria a revenit rutierului vest-german Manfred Fenner. El l-a întrecut la sprintul final pe Iakobson (U.R.S.S.) și Kaczmarczek (Polonia) — toți trei fiind cronometrați pe distanța de 165 km cu timpul de 5 h 37:34. În clasamentul general individual conduce ciclistul sovietic Iakobson, urmat de compatrioții săi Ciaplighin — la 1:49 și Gusiatnikov — la 2 min.

■

Cursa ciclistă „La Fleche Wallonne", aflată la cea de-a 38-a ediție, a fost cîștigată de belgianul Frans Verbeek, cronometrat pe distanța de 225 km cu timpul de 5 h 55 min.

■

La Praga s-a disputat întîlnirea internațională amicală de baschet dintre reprezentativele feminine ale Cehoslovaciei și Japoniei. Baschetbalistele cehoslovace au obținut victoria cu scorul de 59—58 (31—32).

■

Ultima etapă: Rio de Janeiro — Portsmouth din cadrul competiției internaționale de iahturi „Cursa în jurul lumii" a fost cîștigată de ambarcațiunea „Great Britain II". În clasamentul general, la timpul compensat, pe primul loc se află „Sayula II" (Mexic), urmată de „Adventure" (Anglia), „Grand Louis" (Franța) și „Guia" (Italia). Clasamentul oficial final va fi dat publicității după sosirea la Portsmouth a tuturor iahturilor, care au mai rămas în competiție.

■

Pe circuitul de la Le Castellet (Franța) s-a desfășurat o cursă internațională automobilistică, prima probă din cadrul campionatului european al mărcilor. Victoria a revenit pilotului francez Alain Cudini care, la volanul unei mașini Alpine Renault, a parcurs 221,935 km în 1 h 28:53,9, cu o medie orară de 149,790 km. Cel mai rapid tur de circuit a fost realizat de francezul Jean-Pierre Jabouille (Alpine Renault), cu o medie orară de 155,007 km.

■

În prima zi a campionatelor de înot ale S.U.A., care se desfășoară la Dallas (Texas) în bazin de 25 de yarzi, au fost înregistrate cîteva rezultate de valoare mondială. Astfel, în proba feminină de 500 yarzi liber, Shirley Babashoff a fost cronometrată în 4:47,34 (nou record american). Cu un nou record al S.U.A. s-a încheiat și cursa masculină de 100 yarzi bras, cîștigată de John Henkel cu timpul de 55,50. Kim Shaw a terminat învingător în proba masculină de 500 yarzi liber cu 4:23,50, iar Marcia Morey s-a situat pe primul loc în proba feminină de 100 yarzi bras, cu performanța de 1:03,53.

■

„Marele premiu al orașului Barcelona" la motocros, cursă contînd pentru campionatul mondial a fost cîștigată de sportivul sovietic Ghenadi Moiseev („KTM"), care în cele două manșe a totalizat 5 puncte. Pe locurile următoare s-au clasat suedezul Andersson („Yamaha") — 7 puncte, sovieticul Rulev („KTM") — 8 puncte și belgianul Everts („Puch") — 9 puncte. În clasamentul campionatului mondial, la clasa 250 cmc, continuă să conducă Moiseev cu 23 puncte, urmat de Andersson — 18 puncte și Rulev — 17 puncte.

Redacția și administrația: București, str. Vasile Conta nr. 16; telefoane: centrala 11.10.05; secția corespondenți 11.51.09; interurban 72 și 286; telex: 11180 sport r Tiparul: I. P. „Informația", București, 40.368

PROLETARI DIN TOATE ȚĂRILE, UNIȚI-VĂ!

Sportul

ZIAR AL CONSILIULUI NAȚIONAL PENTRU EDUCAȚIE FIZICĂ ȘI SPORT

ANUL XXX — Nr. 7741 | 4 PAGINI 30 BANI | Luni 15 aprilie 1974

SÎMBĂTĂ ȘI DUMINICĂ, SUCCESE REMARCABILE ALE SPORTIVILOR ROMÂNI ÎN COMPETIȚII INTERNAȚIONALE

S-AU ÎNCHEIAT CAMPIONATELE EUROPENE DE TENIS DE MASĂ

MARIA ALEXANDRU – MEDALIE DE ARGINT LA DUBLU FEMEI, ALĂTURI DE ALICE GROFOVA (Cehoslovacia)

eston 74

● Perechea Eleonora Vlaicov — Magdalena Lesai medalie de bronz ! ● Noii campioni continentali la simplu : Iudit Magos (Ungaria) și Milan Orlowski (Cehoslovacia)

Festivitate de premiere la dublu-fete: pe podium și reprezentantele noastre Maria Alexandru *(a doua de la stînga la dreapta),* Magdalena Lesai și Eleonora Vlaicov *(ultimele din dreapta).* Telefoto AGERPRES

NOVI SAD, 14 (prin telefon). Un public numeros și extrem de temperamental a creat o ambianță fierbinte sîmbătă seara în sala sporturilor din Novi Sad, unde s-a consumat cel din urmă act al ediției a IX-a a campionatelor europene de tenis de masă. I-au fost oferite partide de excelentă valoare tehnică, cu faze de mare spectacol, disputate într-o notă de extraordinară dîrzenie (mai puțin, poate, finala feminină, în care Magos a obținut o victorie netă în fața lui Hellman). Tribunele entuziaste au aplaudat frenetic atît pe campioni cît și pe ceilalți competitori, pentru că învingători și învinși au oferit împreună adevărate demonstrații de virtuozitate, de luptă sportivă palpitantă, dusă cu o ardoare extremă.

După ce titlurile continentale la echipe femei, echipe bărbați și dublu mixt reveniseră, așa cum se

Constantin COMARNISCHI

(Continuare în pag. a 4-a)

ÎN CAMPIONATELE MONDIALE DE SCRIMĂ PENTRU TINERET

ADALBERT KUKI A CÎȘTIGAT MEDALIA DE AUR LA FLORETĂ

ISTANBUL, 14 (prin telefon). — Primul laureat al campionatelor mondiale de scrimă-tineret care se desfășoară, în aceste zile, la Istanbul, în sala de sport Sergi Saray, a fost floretistul nostru **Adalbert Kuki.** Cu cele 4 victorii în finală și numai un eșec, la limită și destul de discutabil, în ultimul asalt, Kuki a realizat un bilanț categoric, deosebit de prestigios pentru un trăgător de numai 18 ani și care n-a mai avut decît o dată prilejul să participe la o competiție de asemenea anvergură : campionatele mondiale de tineret, desfășurate acum doi ani la Madrid. Acolo, sîrguinciosul elev din Satu Mare a ajuns pînă în semifinalele campionatelor. Acum, el a urcat pe cea mai înaltă treaptă a podiumului. Firește, între trăgătorul de atunci și cel de azi este o deosebire apreciabilă. Floretistul nostru s-a maturizat considerabil, și-a format un stil și posedă un bagaj de cunoștințe tehnice la nivelul multor scrimeri seniori. Ceea ce a contribuit, în plus, la succesul său de acum au fost luciditatea și calmul cu care a evoluat chiar și în momentele cele mai încărcate de tensiune și — să nu uităm — prezența la marginea planșei a omului care l-a descoperit și l-a format, antrenorul emerit **Alexandru Csipler.**

Cît de impresionantă a fost maniera în care a cîștigat Kuki titlul mondial o dovedește și gestul președintelui Federației internaționale de specialitate, francezul **Pierre Ferri** care, în ajun, ne spusese că îl vede pe tînărul său compatriot Pietruska cîștigător al probei pentru a doua oară și care, la sfîrșitul finalei, a coborît din tribuna oficială pentru a-l îmbrățișa cu efuziune pe sportivul nostru. Specialistul italian **Guido Malacarne** ne-a declarat în legătură cu victoria lui Kuki : **„De la Christian d'Oriola nu am mai văzut un scrimer care să tragă cu atîta dezinvoltură și eleganță. Păstrați-l cu grijă. E o mare avuție pentru scrima dv.".**

Principalul favorit a fost vest-germanul **Mathias Behr,** care se prezenta cu un palmares foarte valoros, realizat în anul scurs după „mondialele" de la Buenos Aires, unde el terminase pe locul secund. Se credea că el își va lua, aici, revanșa asupra lui Pietruska dar, încă de la primul asalt, Kuki îi spulberă visurile, întrecîndu-l comod cu 5—3 (2—0, 3—1). S-a părut apoi, că șansa îi va surîde, din nou, lui Pietruska deoarece, acesta îl învinge pe Kuki cu 5—4 după ce sportivul nostru condusese cu 1—0, 3—2, 4—3. La 4—4, sătmăreanul a primit o tușă gratuită pentru că vîrful lamei sale nu a funcționat. Deși se constată acest lucru, la controlul tehnic asaltul nu se reia de la 4—4 și se acordă victoria sportivului francez.

În ciuda acestei decizii, Kuki nu s-a descumpănit. A continuat să lupte calm dar decis și a obținut trei victorii consecutive : 5—1 cu **Bellone** (Italia), 5—4 cu **Dal Zotto** (Italia) și 5—1 cu **Martewicz** (Polonia). **Clasamentul final** se prezintă astfel : **1. A. KUKI (ROMANIA) 4v ; 2. M. Behr (R.F.G.) 3v ; 3. Pietruska (Franța) 3 v ; 4. Martewicz (Polonia) 2v ; 5. Dal Zotto (Italia) 2v ; 6. Bellone (Italia) 1v.**

În întrecerea floretistelor, delegația țării noastre are, de asemenea, o reprezentantă în finală, pe **Magda Bartoș,** care și-a apărat cu multă dîrzenie șansele. De altfel, n-a lipsit mult să o vedem printre finaliste și pe **Marcela Moldovan** care, în semifinale, a dispus ușor de **Eitz** (R.D. Germană) cu 4—2, dar a pierdut la limită — din cauza lipsei de experiență în marile concursuri — asalturile cu **Kovacs** (Ungaria) și cu **Knlazeva** (U.R.S.S.), asalturi în care ea a condus cu 3—0 și, respectiv, cu 3—1. În ceea ce o privește pe **Viorica Draga,** ea a plătit cel mai scump tribut frigului din sală : a contractat o răceală complicată cu o amigdalită și în aceste condiții nu a putut ajunge decît pînă în turul II al competiției.

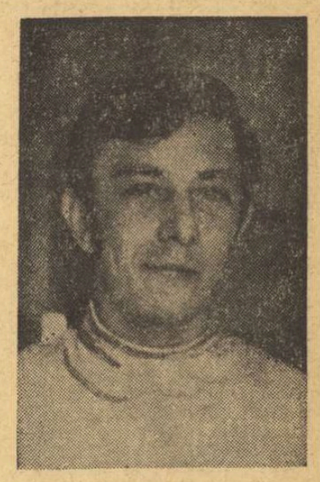

A. KUKI

Duminică au început, concomitent, probele de spadă și sabie. Pînă la ora convorbirii noastre telefonice, avem un sportiv în semifinalele de spadă (**E. Kerekeș**) și pe toți cei trei sabreri în sferturi

Tiberiu STAMA

(Continuare în pag. a 4-a)

RUGBYȘTII ROMÂNI AU OBȚINUT O NOUĂ VICTORIE: 20-6 (10-6) CU POLONIA

S-o spunem de la bun început : deși a cîștigat ieri după-amiază, pe stadionul Dinamo, cel de-al doilea său joc internațional din acest an, în cadrul campionatului european, cu 20—6, echipa noastră națională nu ne-a impresionat, prestînd una din cele mai slabe partide ale sale din ultimul timp. Pentru că nu victoria ne-a interesat ieri cel mai mult, nu scorul, destul de rotund, de altfel, ci maniera de joc, prestația acestui mecanism, pe care-l dorim cît mai perfect, numit echipa reprezentativă. Ei bine, ieri formația noastră a prins una din zilele ei lipsite de inspirație și glorie și doar lipsa de experiență a partenerilor de întrecere a făcut ca finalmente succesul să încline de partea culorilor noastre. Minute în șir rugbyștii români au jucat fără convingere, fără vlagă, parcă, crezînd că victoria vine de la sine atunci cînd ai în față un adversar mai modest, așa cum se bănuia a fi cazul ieri. Într-adevăr, i-au trebuit echipei noastre 35 de minute ca să egaleze scorul, care pînă atunci era favorabil sportivilor polonezi : 6—0 (!), în urma unei spectaculoase încercări reușite de abila aripă **Manko** în minutul 12 de joc (a transformat **Jagieniak,** un fundaș excelent). Și, desigur, că i-ar fi trebuit și mai multe minute dacă nu ar fi fost ajutată de arbitru, care ne-a acordat o încercare de penalizare, chiar la centru, pentru că aripei noastre **Constantin,** în urmărirea balonului, i s-a pus o piedică. Dar atenție, Constantin se afla în acel moment în ofsaid și cei care ar fi trebuit să fie penalizați erau jucătorii români și nu cei polonezi ! Așa s-a egalat scorul. Și (poate) acesta a fost momentul psihologic al meciului, pentru că imediat a urmat o nouă încercare, a lui Ianusievici, nici ea într-un totul regulamentară. Dar noi nu despre scor dorim să vorbim. Am insistat doar

Dimitrie CALLIMACHI

(Continuare în pag. a 2-a)

Incercarea lui Mateescu *(nr. 9, culcat pe balon).* Ianusievici *(nr. 11) salută reușita căpitanului echipei noastre naționale...*

Foto : Paul ROMOȘAN

Au marcat : min. 33 **Constantin** (încercare de penalizare), **Durbac** (transformare) ; min. 38 **Ianusievici** (încercare) ; min. 55 **Mateescu** (încercare), **Durbac** (transformare) ; min. 75 **Durbac** (încercare) — pentru România ; min. 12 **Manko** (încercare), **Jagieniak** (transformare) — pentru Polonia.

ROMÂNIA : DURBAC — CONSTANTIN, Motrescu, Nica, IANUSIEVICI — Alexandru, MATEESCU — Pop, POSTOLACHE, Achim — Pintea, Atanasiu — Ciornei (min. 77 Cioarec), Ortelecan, DINU.

POLONIA : JAGIENIAK — MANKO, Pawelec, Malarczyk (min. 70 Banaczek), ZIELINSKI — Calka, DOBRZYNSKI — KOPYT (min. 65 Mirosz), Kulczynski, Krolicki — WIEJSKI, Olejniczak — Golab, MARCINKOWSKI, Grzeszczak.

Arbitru : **Francisco Sacristan** (Spania).

CAMPIONATELE INTERNAȚIONALE DE GIMNASTICĂ

RAISA BICIUKINA (U.R.S.S.) ȘI DAN GRECU (ROMÂNIA) ÎNVINGĂTORI LA INDIVIDUAL COMPUS

Sîmbătă după-amiază și duminică dimineață au continuat, în sala Floreasca din Capitală, campionatele internaționale de gimnastică „Gheorghe Moceanu" ale României — aflate la cea de a XVII-a ediție — sub semnul unui interes evident crescut din partea publicului. Exercițiile liber alese, desfășurate în cursul după-amiezii de sîmbătă și urmărite, parțial, în transmisia directă efectuată de televiziunea română, ne-au oferit, așa cum era de așteptat, evoluții interesante, cu multe elemente de ridicată tehnicitate și dificultate, cu combinații plăcute, exerciții pe care sportivii și sportivele le pregătesc pentru campionatele mondiale din toamna acestui an. La capătul a mai bine de patru ore de concurs au fost desemnați învingătorii la individual compus : **Raisa Biciukina** (U.R.S.S.) la feminin și **Dan Grecu** (România) la masculin.

Dacă victoria campionului nostru era cu totul scontată și Dan Grecu s-a detașat de cei mai puternici adversari ai săi la aproape trei puncte (!), succesul gimnastei sovietice reprezintă, într-o mare măsură, o surpriză, Biciukina reușind să-și înscrie în palmares un rezultat onorabil, dacă avem în vedere participarea și renumele european al campionatelor internaționale ale țării noastre. Cîștigătoarea celei de a XVII-a ediții a acestei tradiționale întreceri a reușit să se impună printr-o mai mare constanță la cele patru probe, prin exerciții de o remarcabilă compoziție, sigur și corect executate, cu multe elemente de dificultate, notele obținute detașînd-o treptat de principalele favorite. Elena Ceampelea, care conducea după programul impus, a luptat foarte mult pentru a-și înscrie în palmares un succes prestigios și-i putem adresa cuvinte de laudă pentru ambiția și dîrzenia de care a dat dovadă. Mai ales la bîrnă și sol ea s-a impus în fața adversarelor sale, însă la unele aparate a avut evidente neajunsuri, care n-au scăpat brigăzilor de arbitre. Astfel că multipla noastră campioană a trebuit să accepte locul al doilea la individual compus. Un loc sub posibilitățile ei bine cunoscute a ocupat în competiția noastră și dubla campioană absolută a României, Anca Grigoraș. În absența Alinei Goreac (bolnavă), Anca rămăsese speranța noastră principală pentru victorie, dar din desfășurarea competiției s-a văzut prea bine că Anca Grigoraș nu este încă în forma care i-a adus atîtea rezultate bune în sezonul trecut. Dintre participantele străine, care

Constantin MACOVEI

(Continuare în pag. a 2-a)

Raisa Biciukina (U.R.S.S.) — o merituoasă învingătoare în competiția feminină Foto : D. NEAGU

DUPĂ O LUNGĂ CĂLĂTORIE AERIANĂ

ECHIPA NAȚIONALĂ DE FOTBAL A SOSIT LA SAO PAULO

● Momente de relaxare la Zürich ● Peste Atlantic, în zbor de noapte ● După 32 de ore de la plecarea din București, final al voiajului ● Primire călduroasă și atentă în orașul partidei cu campioana lumii

SAO PAULO 14 (prin telefon). Lunga călătorie a lotului reprezentativ de fotbal a avut startul în dimineața zilei de sîmbătă. Întovărășiți la aeroportul Otopeni de urările de succes ale reprezentanților F.R.F., ale familiilor și prietenilor, „tricolorii" au urcat la bordul cursei TAROM care i-a depus, după un zbor plăcut și lin la Zürich, la două ore după ce decolase de la București. În frumosul oraș elvețian, delegația noastră a fost primită de reprezentanți ai companiei aeriene braziliene VARIG, cea care a fost însărcinată de Confederația de sporturi din Brazilia să asigure transportul echipei naționale a României de la **Zürich** la **Rio de Janeiro** și, mai departe, spre **Sao Paulo.** Pînă la startul cursei peste Atlantic, s-a făcut o agreabilă plimbare prin oraș.

La ora 21, ora Zürich, uriașa navă de pe ruta spre **Rio de Janeiro** și-a pus în funcțiune reactoarele și porțiunea cea mai lungă a impozantului nostru voiaj a început. Am zburat în noapte ore și ore. Cei care sînt insensibili la „plăcerile" unei călătorii așa de îndelungate au coborît spetezele fotolilor mobile, care au devenit primitoare canapele, și au adormit profund și îndelung. Pentru cei care n-au prea putut dormi, orele au trecut mai ușor, fiind invitați să urmărească filmele prezentate pe ecranul din compartimentele clasei turist a avionului, sau ascultînd muzică de dans în căștile atașate fiecărui fotoliu. La ora 7 (ora Rio — ora 12, ora Bucureștiului), avionul ateriza pe marele aeroport internațional „Galaeo" al celui mai celebru dintre orașele Braziliei.

O escală, de 3 ore și, o nouă decolare, spre **Sao Paulo,** unde aterizarea se producea la ora 11 (ora locală, deci 16, ora Bucureștiului).

Primiți cu o mare amabilitate și căldură de către reprezentanții Federației de fotbal a Braziliei, ai Comisiei de fotbal a statului Sao Paulo și de o veritabilă armată de

Eftimie IONESCU

(Continuare în pag. a 3-a)

ÎNAINTEA FINALELOR DE LA CLUJ

ÎNTRECERILE ZONALE STUDENȚEȘTI DOMINĂ AGENDA EDIȚIEI DE VARĂ A „CUPEI TINERETULUI"

Sfîrșitul săptămînii trecute a fost marcat de numeroase acțiuni desfășurate în cadrul celor trei mari manifestări sportive de masă aflate la ordinea zilei : „CUPA TINERETULUI" — ediția de vară, „CROSUL TINERETULUI" și complexul „SPORT ȘI SĂNĂTATE".

GALAȚI. Timp de două zile, sala de sport a Facultății de educație fizică din localitate a găzduit etapa studențească de zonă la volei, din cadrul „Cupei tineretului". Întrecerile masculine au fost dominate de gazde care, în meciul decisiv cu studenții băcăuani, au cîștigat cu 2—0. **Iată clasamentul :** 1 Galați 8 p ; 2. Bacău 7 p ; 3. Constanța 6p ; 4. Suceava 5 p ; 5. Ploiești 4 p. **Clasament echipe feminine :** 1. Suceava 7 p ; 2. Galați 5 p ; 3. Bacău 4 p ; 4. Constanța 3 p.

Gh. ARSENIE — coresp.

BRAȘOV. În orașul de la poalele Tîmpei a avut loc etapa de zonă la fotbal (rezervată studenților) din cadrul „Cupei tineretului". Au luat parte reprezentativele centrelor universitare Oradea, Sibiu, Tg. Mureș și Brașov. Jocurile s-au disputat pe stadioanele Municipal și Tractorul și au atras numeroși spectatori. Cea mai bună, echipă a fost reprezentativa studenților brașoveni, care s-a situat pe primul loc.

Carol GRUIA — coresp. jud.

(Continuare în pag. a 2-a)

Dintre crosurile săptămînii trecute, cel organizat pe aleile Palatului pionierilor s-a bucurat de un mare succes de participare

CAMPIONATUL NAȚIONAL DE ȘAH PE ECHIPE

VICTORIE CLARĂ A UNIVERSITĂȚII BUCUREȘTI

Ultimele două zile de concurs de la Poiana Brașov nu au adus nici o modificare importantă configurației clasamentului în partea sa superioară. UNIVERSITATEA BUCUREȘTI, instalată pe primul loc încă din primele runde ale turneului, și-a păstrat poziția cu îndîrjire, permițîndu-și chiar luxul unui meci egal în penultima rundă, în fața unei formații (C.S.M. Cluj) pe care ar fi putut să o depășească fără prea multe strădanii. A cîștigat echipa cea mai omogenă (14 puncte), cea mai lucidă în ceea ce privește tactica de concurs, formația care a știut să-și dozeze eforturile cu maximă judiciozitate, rundă după rundă. Noua campioană absolută a țării (D. Ghizdavu, S. Grünberg, M. Ghindă, M. Șuba, Elisabeta Polihroniade, Eugenia Bușoi, N. Barbu și rezervele D. Zara, Tr. Popa) a învins pe merit, cu toate că la prima masă (D. Ghizdavu) nu a obținut întru totul rezultatul așteptat. În clasament urmează : Medicina Timișoara 13, Petrolul 12, I.T.B 11, Constructorul 10, Politehnica 8, Medicina Iași 6, Mureșul 6, C.S.U. Brașov 1. Potrivit regulamentului, ultimele două clasate au retrogradat în divizia „B".

Reprezentanții formației Universitatea București au cîștigat titlul republican și în campionatul masculin : 28 ½ puncte ; pe locurile următoare : Petrolul 27 (!), Constructorul 25, Medicina Timișoara 24, Politehnica 23 ½, I.T.B. 22, C.S.M 22, Mureșul 20, Medicina Iași 19, C.S.U. 14. Titlul de campioană feminină a țării a revenit însă echipei Medicina Timișoara (Gertrude Baumstark, Suzana Makai), care a totalizat 14 ½ puncte, lăsînd departe în urmă pe toate celelalte concurente. Pe locul al doilea s-a situat I.T.B. 10 ½ puncte, urmată de Universitatea 10, Petrolul 9 ½, Medicina Iași 9 ½, C.S.M. 9, Mureșul 8 ½, Politehnica 6, C.S.U. 4 ½. **(T. RĂDULESCU).**

„CUPA FEDERAȚIEI" LA BASCHET

REPREZENTATIVA ROMÂNIEI A CUCERIT TROFEUL

CLUJ, 14 (prin telefon). Ediția a V-a a turneului internațional de baschet masculin „Cupa federației", desfășurată timp de 3 zile în Sala sporturilor din localitate, s-a încheiat cu victoria **selecționatei României**, urmată în clasament de echipele Ungariei, R.T.I. Minsk și R. F. Germania. Succesul formației române, aflată la a doua evoluție internațională în noua ei componență, este îmbucurător și ne dă speranțe că într-un viitor apropiat reprezentativa țării noastre va putea concura la pozițiile onorante ale baschetului european. Să revenim însă la competiția propriu-zisă, prezentîndu-vă rezultatele și unele amănunte.

ROMÂNIA — R.T.I. MINSK 85—62 (53—26). Simbătă seara, echipa română a încîntat publicul prin spectaculozitatea și eficiența jocului prestat. Agresivi în apărare, prompți în lansarea contraatacurilor, preciși în acțiunile poziționale, sportivii țării noastre și-au surprins valoroșii adversari și ca urmare în min. 7, tabela electronică arăta 22—8 pentru România. În continuare, diferența a crescut treptat ajungînd, în min. 28, la 38 de puncte (72—34)! În această situație, antrenorii **M. Nedef** și **P. Vasiliu** au putut schimba, pe rînd, jucătorii de bază **(Popa, Oczelak, Molnar, Cernat, Tarău)**, rulînd întregul lot. Cei introduși în teren, în scopul verificării, n-au putut menține avansul care a scăzut, dar cele 23 de puncte finale oglindesc comportarea bună a reprezentativei române. Au marcat: **Popa 28, Oczelak 14, Cernat 14, Georgescu 2, Molnar 4, Mănăilă 5, Braboveanu 6, Niculescu 2, Pașca 6, Tarău 4** (au mai jucat **Barna** și **Cimpeanu**) pentru România, respectiv **Guzik 19, Belikov 15, Kasnițki 9, Sereveria 5, Kravcenko 6, Kovalev 4, Popkov 4.** Au arbitrat **I. Uyguc** (Turcia) și **G. Dutka** (România).

ROMÂNIA — R. F. GERMANIA 80—79 (45—36). Din nou debut furtunos al baschetbaliștilor români care, în „5"-ul **Popa — Molnar — Cernat — Oczelak — Tarău**, au obținut, în min. 15, 40—21 (!). Era de așteptat o victorie facilă. Din păcate nu s-a petrecut așa. Se impunea, dat fiind caracterul de test al turneului și ținînd seama de zestrea de 19 puncte, ca antrenorii să schimbe, în mod treptat, formația. Cam în aceeași perioadă, antrenorul vest-german a indicat elevilor săi să aplice presingul în apărare, iar în ofensivă să folosească, în exclusivitate, atacurile lungi. Drept urmare, diferența a început să scadă, ajungînd la pauză la numai 9 puncte. La reluare, văzînd din nou în teren formația noastră de bază am avut convingerea că echipa română se va detașa. Spre dezamăgirea publicului însă, evoluția baschetbaliștilor noștri a fost în această perioadă sub cea arătată în debutul partidei. Crispați, imprecişi în atac, dominați net sub panouri și avînd din min. 29 și handicapul eliminării lui **Molnar** (pentru 5 greșeli personale), sportivii români s-au văzut ajunși din urmă de jucătorii oaspeți, remarcabili prin combativitatea lor. Din fericire, în ciuda unor greșeli copilărești comise chiar și în ultimul minut, selecționata română și-a menținut un avans minim, cîștigînd acest meci, care s-a dovedit hotărîtor în cucerirea **„Cupei federației"**. Comportarea generală în această întîlnire a lăsat însă de dorit. Au marcat **Popa** 26 (cel mai bun de pe teren), **Oczelak 18, Tarău 8, Cimpeanu 2, Pașca 1, Cernat 16, Mănăilă 2, Molnar 4, Georgescu 3** pentru România, respectiv **Pithran 13, Pollex 5, Rupp 2, Reiter 10, Blasius 2, Hachenberg 6, Kleen 8, Geschwindner 14, Wohlers 12, Schulte 2.** Au arbitrat **I. Uyguc** (Turcia) și **S. Szecsi** (Ungaria).

R.T.I. MINSK — UNGARIA 88—83 (44—31). UNGARIA — R. F. GERMANIA 75—73 (45—39). Titlul de golgeter a fost cucerit de **Vasile Popa,** autor a 71 de puncte.

D. STANCULESCU

LA TERAMO, ÎN „CUPA ȚĂRILOR LATINE"

ECHIPA DE TINERET A ROMÂNIEI — NEÎNVINSĂ — ARE ȘANSE MARI DE A CUCERI TROFEUL

TERAMO (prin telefon). Întrecerile celei de a VI-a ediții a „Cupei țărilor latine" la handbal masculin — competiție rezervată selecționatelor de tineret — a continuat cu desfășurarea partidelor din cadrul turneelor finale.

După ce au avut o zi de odihnă, handbaliștii români, care luptă pentru cucerirea trofeului (alături de echipele Franței și Spaniei, calificate și ele în turneul final pentru locurile 1—3) au întîlnit reprezentativa Franței. Evoluînd la fel de bine ca și în partidele anterioare, elevii antrenorilor Eugen Trofin și Mihai Pintea au învins cu un scor categoric puternica echipă franceză: 29—16. În partida decisivă, reprezentativa României va întîlni formația Spaniei, care a pierdut jocul cu Franța la scorul de 8—15.

Iată și alte rezultate înregistrate în turneele finale: Canada — Argentina 19—9, Portugalia — Brazilia 14—11, Italia — Portugalia 10—9, Canada — Maroc 22—19.

În urma acestor rezultate, selecționata țării noastre — singura echipă neînvinsă în competiție — are șanse mari de a obține locul I, situație în care va rămîne în posesia prețiosului trofeu, pe care l-a cucerit cu regularitate în ultimii ani.

A ÎNCEPUT CAMPIONATUL DE DIRT-TRACK

ION BOBÎLNEANU (Voința Sibiu) VICTORIOS ÎN ETAPA INAUGURALĂ

SIBIU, 14 (prin telefon). În pofida timpului nefavorabil (frig și vînt) prietenii credincioși ai reuniunilor motocicliste pe pista de zgură au umplut duminică dimineața tribuna stadionului Voința din localitate, unde s-a desfășurat prima etapă a campionatului republican de dirt-track ediția 1974.

Ploaia căzută în timpul nopții a înmuiat pista, supunîndu-i pe participanții din Sibiu și București (reprezentanții orașului Arad au absentat din cauză că nu au avut asigurate condiții corespunzătoare de pregătire) la un dificil examen. Dintre cei 16 concurenți și o rezervă, mult solicitată datorită unor defecțiuni mecanice și accidentări, care au figurat pe foile de arbitraj, într-o formulă de 20 de manșe, **Ion Bobîlneanu, I. Marinescu, C. Voiculescu, Gh. Sora** s-au detașat de adversarii lor.

Iar confruntările directe dintre principalii candidați la primul loc au... încălzit spectatorii. Cu un plus de curaj și îndemînare în luarea turnantelor, sibianul I. Bobîlneanu a terminat neînvins etapa inaugurală.

În formă bună ni s-a părut a fi și Gh. Sora, dar jocul de... echipă și cîteva neatenții l-au dus pe un loc în clasament care nu ilustrează adevărata lui valoare.

Dincolo de cei patru principali animatori ai întrecerilor ne așteptăm ca N. Răureanu, I. Țichindelean și St. Nagy, care în sezonul trecut au bătut insistent la porțile consacrării, să dea o ripostă mai energică favoriților concursului. Dar, în loc să facă uz de întregul lor arsenal tehnic și fizic, ei s-au considerat adesea învinși după două-trei ture.

Credem că în următoarele etape cei vizați vor dovedi că talentul lor nu s-a consumat ca un... foc de paie.

Nu putem încheia acest scurt comentariu fără a menționa că patru concurenți, și anume: D. Colcear, N. Băncilă (Voința Sibiu), I. Pițigoi, I. Petre (Metalul București) au debutat cu succes în activitatea competițională, ceea ce denotă că antrenorii secțiilor respective se preocupă de viitorii performeri.

Reuniunea de duminică s-ar fi desfășurat în condiții tehnico-organizatorice ireproșabile dacă arbitrul principal și în același timp starterul concursului, Eugen Pleșa (București) nu ar fi dat o plecare greșită, în ultima manșă, care a creat justificate nemulțumiri în rîndurile motocicliștilor.

CLASAMENTUL ETAPEI: 1. I. Bobîlneanu (Voința Sibiu) 15 p, 2. C. Voiculescu (Metalul Buc.) 14 p, 3. I. Marinescu (Metalul Buc.) 13 p, 4. N. Răureanu (Voința Sibiu) 12 p, 5. St. Nagy (Voința Sibiu) 6. I. Țichindelean (Voința Sibiu) 9 p, 7. Gh. Sora (Metalul Buc.) 8 p, 8—10. A. Pis (Voința Sibiu), Gh. Dumitru (Metalul Buc.), A. Demian (Voința Sibiu) 7 p.

Traian IOANIȚESCU

DIVIZIA A LA HANDBAL

Universitatea București și Universitatea Timișoara în fruntea campionatului feminin

Simbătă și duminică, divizia A de handbal a programat jocurile celei de a treia etape. S-au disputat toate cele 6 partide feminine și un singur meci masculin. Celelalte 5 meciuri din divizia A de handbal masculin vor avea loc — așa cum am mai anunțat — joi 18 aprilie.

FEMININ, seria I

I.E.F.S. — Confecția 10—10 (6—6). Disputată simbătă după amiază pe terenul de la stadionul Tineretului și considerată derby al etapei, partida a atras un mare număr de spectatori. Meciul, din punct de vedere tehnic și tactic, n-a reușit să satisfacă exigențele publicului. A fost mai mult o întrecere a greșelilor și a ratărilor. Rezultatul de egalitate este echitabil, întrucît nici una dintre cele două combatante nu merita să cîștige (firesc ar fi fost să piardă... amîndouă !). Deși are numeroase elemente valoroase (Bosi, Bunea, Hobincu, Radu ș. a.), campioana țării nu reușește să depășească stadiul unui nivel modest. Și n-ar fi exclus ca în aceste condiții să nu obțină calificarea în turneul final. Confecția, cu Constantina Ilie în zi slabă (pase la adversare, coordonare... haotică a atacurilor, șuturi neinspirate), s-a rezumat într-o mare parte a timpului la o cursă de urmărire pentru egalarea scorului. N-am înțeles de ce în final, cînd a avut timp de aproape două minute mingea (scorul era 10—10), nici una dintre handbalistele de la Confecția nu a încercat să suteze la poartă, să forțeze victoria. Să fi fost „remiza" unicul scop al elevelor antrenorului Valeriu Gogiltan?

Au marcat: **Rodica Bunea 2, Maria Luca 2, Maria Bosi 2, Elena Frincu 1, Doina Radu 1, Natalia Rublenco 1, Valentina Ionescu 1** — pentru I.E.F.S., **Aurelia Costandache 3, Constantina Ilie 3, Maria Serediuc 2, Maria Dincă 1, Maria Bidiac 1** — pentru Confecția.

Au condus foarte bine **T. Curelea** și **P. Țîrcu** (București) **(H. N.).**

Rulmentul Brașov — Universitatea București 8—16 (2—5). Victoria studentelor — pe deplin meritată — a fost facilitată și de comportarea slabă în apărare a formației brașovene, dar mai ales de ineficacitatea acestora. Este de reținut faptul că Rulmentul a ratat nu mai puțin de 6 aruncări de la 7 m! Cele mai eficiente jucătoare: **Căciulă** (4) și **Oancea** (3) — Rulmentul, respectiv **Arghir** (7) și **Furcoi** (5). Au condus **I. Ionescu** și **V. Grigorescu** (Pitești). **I. STANCA — corespondent.**

Voința Odorhei — Mureșul Tg. Mureș 11—9 (4—7). Joc viu disputat. Oaspetele au condus pînă în min. 44, cînd — grație unui finiș bun — gazdele reușesc să refacă handicapul și să cucerească o prețioasă victorie. În această partidă s-au detașat net prin valoarea lor două dintre componentele echipei reprezentative: **Magda Miklos** (Voința), care a înscris 9 goluri (!), și **Rozalia Șoș** (Mureșul) — 7 goluri. Au arbitrat **I. Covaci** și **St. Georgescu** (București). **A. PIALOGA — corespondent.**

SERIA A II-A

Universitatea Timișoara — Textila Buhuși 11—10 (6—5). Tinerele jucătoare din Buhuși au evoluat foarte bine și a lipsit numai puțin ca la Timișoara să se înregistreze o surpriză de proporții. Textilistele au condus în min. 38 cu 8—6, dar experiența **Doinei Cojocaru** și intervențiile salutare ale **Corneliei Hristov** au făcut ca în final victoria să surîdă, totuși, studentelor. Principalele realizatoare: **Cojocaru** (5) și **Stoicovici** (3) — Universitatea, respectiv **Florea** (4), **Mihăilă** (2) și **Stoleru** (2). Au condus **Vl. Cojocaru** și **I. Mihăilescu** (Craiova). **C. ȚIȚ — corespondent.**

Universitatea Iași — C.S.M. Sibiu 13—8 (6—5). Cu tot jocul obstrucționist practicat de echipa sibiană (penalizată cu 5 aruncări de la 7 m, toate transformate de gazde), Universitatea Iași a obținut o victorie comodă, meritată. Principalele realizatoare: **Stamatin** (6) și **Brezaie** (3) — Universitatea, respectiv **Văcariu** (3) și **Trandafir** (3). Au condus **N. Danieleanu** și **N. Nicolae** (Ploiești). **D. DIACONESCU — corespondent.**

Constructorul Timișoara — Rapid București 11—7 (7—5). Datorită unei colaborări perfecte între linia de 9 metri și semicerc, precum și apărării destul de bine orientate spre cele mai periculoase atacante adverse, timișorencele au obținut încă o victorie prețioasă. Principalele realizatoare: **Radici** (3) și **Kaspari** (3) — Constructorul, respectiv **Buzaș** (2) și **Amarandei** (2). Au condus **V. Szabo** și **Fl. Sirbu** (Reșița). **C. CREȚU — coresp.**

Nici de această dată Constantina Ilie *(Confecția) nu va reuși să găsească o soluție de pătrundere spre poarta adversă, fiind blocată de* Doina Radu *(I.E.F.S.).*

Foto: Paul ROMOȘAN

MASCULIN, seria a II-a

C.S.M. Reșița — Minaur Baia Mare 11—17 (7—9). Echilibrat în prima repriză (reșițenii au condus pînă în min. 20), jocul a adus în cele din urmă victoria handbaliștilor băimăreni, mai calmi și mai deciși în acțiunile de atac. Principalii realzatori: **Panțiru** (7) și **Palko** (4) — Minaur, respectiv **Rotko** (5). Au condus **V. Erhan** și **D. Purică** (Ploiești). **D. GLĂVAN — corespondent.**

CLASAMENTE FEMININ

Seria I

1. Universitatea Buc.	3	2	1	0	44—31	5
2. I.E.F.S.	3	2	1	0	34—26	5
3 Confecția	3	1	2	0	32—28	4
4. Voința Odorhei	3	1	0	2	33—39	2
5. Rulmentul Brașov	3	1	0	2	32—42	2
6. Mureșul Tg. Mureș	3	0	0	3	30—39	0

Seria a II-a

1. Universitatea Timș.	3	3	0	0	41—32	6
2. Universitatea Iași	3	2	1	0	37—26	5
3. Constructorul Timiș.	3	2	0	1	31—25	4
4. Textila Buhuși	3	1	1	1	30—25	3
5. C.S.M. Sibiu	3	0	0	3	17—31	0
6. Rapid București	3	0	0	3	25—42	0

ÎN DIVIZIA A LA POPICE

Performera etapei — Minaur Baia Mare învingătoare la Cîmpia Turzii

În etapa a XVI-a a Diviziei A la popice au avut loc, la sfîrșit de săptămînă, următoarele meciuri.

FEMININ

Laromet București — Gloria București 2363—2236 p d. Formația gazdă a jucat foarte bine, avînd trei jucătoare cu peste 400 p d, ceea ce pe pistele grele de la Laromet constituie o performanță chiar și pentru gazde. Principalele realizatoare de la Laromet au fost Elena Trandafir — 417 și Elena Bălătică — 414 p d. De la Gloria s-a evidențiat doar Florica Neguțoiu cu 393 p d. **(N. STOEAN — coresp.)**

Rapid București — Petrolul Băicoi 2338—2181 p d. Campioanele au cîștigat ușor, avînd o echipă mai omogenă. Cele mai eficace jucătoare au fost Maria Popescu și Elena Goncear cu 414, respectiv, 412 p d, de la bucureștence și Sofica Ibis cu 377 la băicoience. **(R. POP — coresp.)**

U. T. Arad — Voința Cluj 2280—2233 p d. Joc frumos, cu o evoluție interesantă a scorului. Performera reuniunii a fost clujeanca Kindris cu 401 popice doborîte. De la U.T.A. s-au remarcat Craioveanu — 397 și Vlad — 394 p d. **(L. DELEANU — coresp.)**

C.S.M. Reșița — C.F.R. Tg. Mureș 2428—2343 p d. Joc echilibrat pînă la ultima pereche. Un meci frumos au susținut Maria Stanca (R) și Aurelia Dascăl (Tg. M) 431—420 p d. **(D. GLĂVAN — coresp.)**

Voința Oradea — Voința Mediaș 2472—2163 p d. Meci la discreția orădencelor, care au condus cu autoritate tot timpul, avînd în Szucs cea mai bună concurentă — 438 p d. De la medieșence o singură remarcă — Bocăzan — 406 p d. De semnalat numărul mare de bile goale la Voința Mediaș — 76 ! **(G. ILIE — coresp.)**

Voința București — Cetatea Giurgiu 2357—2263 p d; Voința Galați — Voința Constanța 2378—2307 p d; Dermagant Tg. Mureș — Hidromecanica Brașov 2270—2316 p. d; Voința Tg. Mureș — Voința Craiova 2330—2204 p d.

MASCULIN

Constructorul București — Dacia Ploiești 4916—4743 p d. Jocul celor două echipe amenințate cu retrogradarea a revenit Constructorului, care a avut în primele trei schimburi rezultate mult mai mari ca oaspeții. Iată desfășurarea partidei: Popescu (C) — Dodică (D) 857—768, Popa — Anghelescu 789—774, Frunzetti — Dumitrescu 871—766, Branchi — Conciu 855—833, Paraschiv — Baican 819—818, Constantin și Berivacca — Comnoiu 725—784.

Industria sîrmei Cîmpia Turzii — Minaur Baia Mare 4774—4839 p d. Gazdele, care cu cîteva zile în urmă au cîștigat un joc în deplasare, acum au pierdut acasă! Cei mai buni jucători au fost Donici, de la gazde, cu 828 p d și I. Nașoți, de la oaspeți, cu 861 p d. **(ST. GIURGIU — coresp.)**

Jiul Petrila — C.F.R. Tg. Mureș 5229—4973 p d. Derby-ul seriei Nord a revenit gazdelor la un scor destul de sever, care au avut în Biciușcă (955) și Torok (899) cei mai buni popicari. De la mureșeni s-au remarcat Vuță (877) și Balint (843). **(S. BĂLOI — coresp.)**

I. C. Oradea — C.F.R. Timișoara 5093—4927 p d. Partidă viu disputată, revenită pe merit orădenilor, care au realizat prin Gallo scorul reuniunii — 927 p d. De la învinși s-a evidențiat Popa cu 876 p d. **(I. GHIȘA — coresp.)**

Petrolul Ploiești — Voința București 5191—5075 p d. Victorie meritată a gazdelor la o diferență de 116 „bețe". Cele mai bune rezultate le-au obținut: Nicolescu — 933, Șerban — 906, Suta — 905, de la Petrolul, respectiv, Păgideanu — 907 și Bălescu — 900. **(O. BĂLTEANU — coresp.)**

TOMA OVICI ȘI MARIANA SIMIONESCU — CÎȘTIGĂTORI AI „CRITERIULUI DE PRIMĂVARĂ" LA TENIS

S-a încheiat primul mare concurs de tenis al sezonului — „Criteriul de primăvară" — și, odată cu căderea cortinei, sîntem în măsură să facem cunoscute și numele cîtorva jucători care, ca să spunem așa, au ieșit de la.. iernat cu forțe proaspete și multe promisiuni. Dacă în categoria seniorilor și senioarelor nu s-au produs mutații însemnate, în schimb juniorii (unii dintre ei) ne dau speranțe. **Laurențiu Tițel** trebuie în primul rînd evidențiat pentru evoluția sa cu totul remarcabilă de-a lungul întregului turneu. Reprezentantul clubului Steaua s-a și instalat printre fruntașii generației sale (17—18 ani) și sîntem siguri că se află pe o traiectorie ascendentă. Continuă, de asemenea, să confirme încrederea și speranțele antrenorilor, **Eduard Pană, Maria** și **Lucia Romanov** (Cutezătorii), **D. Bucătaru** (T.C.B.), **Elena Popescu** (Dinamo București), precum și foarte tînărul jucător **Florin Niță** de la Școala sportivă Ploiești.

În partida din grupa de 4 jucători pentru desemnarea locului I al turneului, Toma Ovici (Progresul) l-a întîlnit pe Viorel Marcu (Dinamo București). Vîntul foarte puternic și temperatura destul de scăzută, iar la început și ploaia, au împiedicat buna desfășurare a jocului. Ovici a cîștigat în două seturi: 6—4, 6—2. Pe celelalte locuri: 2. I. Kerekeș (Dinamo Brașov); 3. Viorel Marcu, 4 M. Russu (C.S.U. Construcții). La senioare **Mariana Simionescu** (Dinamo București) și-a adjudecat cu 6—1, 6—2 întîlnirea cu Elena Trifu (Steaua). Jucătoarea dinamovistă a cîștigat turneul, urmată de: 2 Elena Trifu, 3 Adriana Caraiosifoglu (Steaua), 4 Ecaterina Roșianu (Progresul).

Cîștigătorii întîlnirilor de dublu-seniori: V. Marcu, I. Kerekeș care au dispus în finală cu 3—6, 7—6, 6—3 de I. Santei (Dinamo București), T. Ovici; **dublu femei: Elena Trifu, Adriana Caraiosifoglu** (Steaua) — Mariana Simionescu, Mariana Nunweiller (Dinamo Brașov) 1—6, 6—1, 6—3; **dublu-mixt: Mariana Simionescu, V. Marcu** — Mariana Nunweiller, I. Santei 6—3, 6—4.

Junioare 17—18 ani: 1 Simona Nunweiller (T.C.B.); 2 Dorina Brăștin (U.T.A.); 3 Mariana Hadgiu (Progresul); 4 Doina Szabo (Sănătatea Oradea); **juniori: 1 Laurențiu Tițel;** 2 Marian Mirza (Progresul)); 3 Cornel Barbu (Dinamo Brașov); 4 Călin Ionescu (Dinamo); **juniori 15—16 ani:** 1 **E. Pană** (Cutezătorii), 2 I. Iovănescu (Progresul), 3 A. Dirzu (Progresul), 4 F. Niță (Șc. sp. Ploiești); **junioare:** 1 **Elena Popescu** (Dinamo), 2 Lunela Orășanu (Constr. Hunedoara), 3 Maria Romanov (Cutezătorii), 4 Mariana Socaciu (Sănătatea Oradea). Pe primul loc în grupa copiilor de 14 ani s-a situat **D. Bucătaru.** Finala de dublu (15—16 ani) a fost cîștigată de **A. Dirzu — I. Iovănescu** — la băieți, de **surorile Romanov** la dublu fete și de **Lucia Romanov — F. Niță** la dublu mixt.

Ion GAVRILESCU

RUGBYȘTII ROMÂNI

(Urmare din pag. 1)

asupra acestor momente pentru a explica cît le-a fost de greu rugbyștilor noștri să se detașeze de cei polonezi, pe care altădată îi depășeau cu multă ușurință.

Să se fi schimbat între timp într-atît raportul de forțe dintre combatanți? Într-o oarecare măsură da, fiindcă polonezii au evoluat mai bine ca niciodată, vădind mari progrese în concepția de joc, ca și în pregătirea lor tehnico-tactică. Dar cauza principală, credem noi, a nerealizării de către tricolori a unei partide la nivelul așteptărilor și pretențiilor noastre constă în subestimarea adversarului. Cum altfel am putea explica lungile momente de joc „moale", „neadunat" și confuz, pe alocuri, în care... eroi principali erau sportivii noștri, altădată atît de viguroși? Și ar mai fi o explicație. Nu am prezentat, din cauze mai mult sau mai puțin obiective, cea mai puternică garnitură. Și lucrul acesta s-a resimțit din plin. Patru debutanți **(Ianusievici, Alexandru, Achim, Pintea,** plus rezerva **Cioarec)** sînt un handicap chiar în fața unei formații neexperimentate cum e cotată cea a Poloniei, handicap care poate deveni insurmontabil dacă pe drumul naționalei se va ivi un adversar mai puternic!

Vom încheia aceste scurte considerații asupra partidei oficiale de ieri, prin a arăta că jocul — excluzînd nivelul său tehnic — a fost agreabil, destul de palpitant pe alocuri, plăcut de urmărit. Singurele regrete: timpul, de-a dreptul ostil, și numărul extrem de redus al spectatorilor, jucători și antrenori din Capitală absentînd în masă. Poate că transmiterea partidei la televizor i-a determinat să aleagă calea celei mai ușoare rezistențe. Păcat. Rugbyul merită mai mult!

„CUPA TINERETULUI"

(Urmare din pag. 1)

BACĂU. La etapa de zonă la fotbal din cadrul „Cupei tineretului", desfășurată în localitate, au fost prezente următoarele reprezentative studențești: Inst. pedagogic din localitate, Institutul de Petrol și Gaze din Ploiești, Institutul Pedagogic Constanța, Institutul Pedagogic Suceava și Institutul Politehnic din Galați.

Rezultate tehnice: Bacău — Ploiești 1—0 (0—0); Constanța — Suceava 1—0 (0—0); Bacău — Galați 2—1 (1—0).

În finala dintre echipele Constanța și Bacău au fost necesare cîte 5 lovituri de la 11 metri pentru desemnarea cîștigătoarei. Constănțenii au transformat 5, iar băcăuanii doar 4, astfel că reprezentativa Constanței și-a cîștigat dreptul de a participa la etapa finală de la Cluj.

Ilie IANCU — coresp. jud.

BAIA MARE. La etapa zonală de volei au luat startul 4 echipe studențești de băieți și 4 de fete În ambele turnee, echipele studenților băimăreni au cîștigat dreptul de a lua parte la etapa finală. **Rezultate tehnice băieți:** Baia Mare — Brașov 2—0; Tg. Mureș — Oradea 2—1; Oradea — Baia Mare 0—2; Brașov — Tg. Mureș 0—2; Brașov — Oradea 0—2; **fete:** Brașov — Tg. Mureș 2—0; Baia Mare — Oradea 2—0; Tg. Mureș — Baia Mare 0—2; Brașov — Oradea 2—1; Tg. Mureș — Oradea 2—0; Baia Mare — Brașov 2—0.

T. TOHATAN — coresp. jud.

BUCUREȘTI. Întrecerile pentru „Cupa tineretului", ediția de vară, se află la ordinea zilei și în cadrul clubului sportiv Metalul București. La uzina „23 August", de pildă, au fost organizate pînă acum două concursuri de cros. Primul a fost cîștigat de Stoiana Popescu și de Gheorghe Niculescu, ambii muncitori în cadrul sectorului „Mecanic șef". Al doilea a revenit muncitorului Nicolae Vasile din secția Locomotive construcții sudate.

În întrecerile de handbal participă un număr de 10 echipe, grupate în două serii. În zilele următoare — paralel cu continuarea activității atletice și a întrecerilor de handbal — vor avea loc întîlniri între echipele de volei ale secțiilor.

D. DUMITRESCU, coresp.

„SPORT ȘI SĂNĂTATE" LA IAȘI

La Iași s-a desfășurat o interesantă acțiune din cadrul complexului polisportiv „Sport și sănătate". Peste 1 000 de tineri, aflați la Iași pentru un curs de viitori comandanți de detașamente pionierești, au încercat — și mulți dintre ei au reușit — să-și treacă o parte din normele prevăzute în regulamentul complexului. Cele trei discipline la care s-au organizat întreceri au fost atletismul (1 000 m. pentru băieți, 800 m. pentru fete), orientarea turistică și tirul cu arme cu aer comprimat.

CAMPIONATUL DE SĂRITURI PENTRU COPII

SPORTIVII DE LA PROGRESUL BUCUREȘTI S-AU IMPUS ATENȚIEI

Piscina de sărituri de la „23 August" **continuă să trăiască tumultul caracteristic competițiilor cu caracter republican. După trei zile „pline", în care trambulinele și platformele au stat la dispoziția juniorilor, simbătă și duminică a fost rîndul celor mai mici competitori (mai mici chiar și decît juniorii mici) — copiii — să demonstreze calitățile lor și nivelul atins. Și, sinceri să fim, nu ne așteptam ca acest nivel să atingă cote atît de ridicate, cum s-a întîmplat uneori, făcîndu-ne să privim cu optimism viitorul săriturilor.**

La întrecerile de la trambulina de 1 m, trei dintre cele 4 titluri au revenit elevilor antrenorului Pantelimon Decuseară (Progresul București). Este vorba de **Carmen Bădescu** și **Elena Cîrstică** (aceeași care obținea vineri un titlu de campioană la junioare mici) — la fete, precum și de **Remus Sohaciu** — la băieți mici. Singurul „intrus" în acest cvartet de campioni este și el tot bucureștean — talentatul reprezentant al C. S. Școlarul — **Victor Bastar** (antrenor: **E. Timar**). Este de reținut, totuși, faptul că Bastar a trebuit să lupte serios cu un alt „progresist", **Valentin Ciupitu**, clasat în cele din urmă pe locul secund. E adevărat, V. Ciupitu și-a luat revanșa la trambulina de 3 m, unde ordinea primilor doi clasați s-a inversat.

Rezultate tehnice: trambulina de 1 m, fetițe mici: 1. Carmen Bădescu (Progresul București) 176,10; 2. Gabriela Kovacs (C.S.M. Cluj) 157,45; 3. Daniela Neșu (Crișul Oradea) 153,90; fetițe mari: 1. Elena Cîrstică (Progresul) 303,80; 2. Dagmar Herbert (Șc. sp. Sibiu) 293,40; 3. Magdalena Toth (Crișul) 287,90; băieți mici: 1. Remus Sohaciu (Progresul) 170,80; **2. Florin Nițu** (C. S. Școlarul) 152,90; 3. Marian Drăgoiu (Progresul) 152,20; **băieți mari:** 1. Victor Bastar (C. S. Școlarul) 271,10; 2. Valentin Ciupitu (Progresul) 265,05; 3. Alexandru Rois (Crișul) 260,85; **trambulina de 3 m, băieți mici:** 1. R. Sohaciu (Progresul) 91,70; 2. Fl. Nițu (C. S. Școlarul) 74,35; 3. Marian Drăgoiu (Progresul) 68,20; **băieți mari:** 1. V. Ciupitu (Progresul) 148,85; 2. V. Bastar (C.S.S.) 144,40; 3. Dan Oprean (Șc. sp. Sibiu) 141,40.

Întrecerile continuă astăzi, de la orele 9 și 16.

CAMPIONATELE INTERNAȚIONALE DE GIMNASTICĂ

(Urmare din pag. 1)

au avut o contribuție notabilă la reușita spectacolului sportiv, mai ales în ziua a doua, am dori să menționăm aportul sportivei maghiare Zsuzsa Matulai, clasată în final pe poziția a cincea la individual compus, și al gimnastei din R. D. Germană, Hannellore Kadolph, destul de mobilă și cu exerciții grele, în ciuda unei greutăți corporale vizibile.

Concursul masculin a avut în Dan Grecu o vedetă incontestabilă care a dominat autoritar întrecerea. Evident, nu se poate spune că gimnastul român a evoluat fără greșeli, dar dintre cei 29 de gimnaști prezenți la această ediție a campionatelor noastre internaționale, Dan Grecu s-a detașat net și despre acest fapt vorbesc elocvent atît diferența de punctaj față de principalii săi adversari cît și clasarea lui de patru ori pe locul întîi și de două ori pe locul secund în cele șase probe ale gimnasticii masculine. Evoluînd constant, fără „căderi" de la un aparat la altul și profitînd de greșeli comise de gimnastul sovietic Nikolai Ganin, cel de al doilea gimnast român al anului 1973, Mircea Gheorghiu, a reușit în final un meritoriu loc II la individual compus. Mai ales la cal cu mînere, sărituri și sol Gheorghiu a evoluat remarcabil. Nikolai Ganin, probabil din dorința de a se apropia și, poate, de a-l depăși pe Dan Grecu, a riscat prea mult, comițînd și greșeli serioase sau avînd căderi de la aparate, care au cîntărit mult în bilanțul general. Astfel că Ganin, care părea să nu poată pierde locul al doilea, a fost nevoit să se claseze pe locul trei la individual compus. Remarcabil a evoluat gimnastul italian Maurizio Milanetto, care și-a etalat talentul și buna pregătire nu numai la sărituri, pe care le-a cîștigat detașat, ci și la celelalte aparate, el ocupînd în clasamentul final locul patru la individual compus.

REZULTATE TEHNICE

Individual compus: feminin — Raisa Biciukina (U.R.S.S.) 73,15 p, Elena Ceampelea (România) 73,00 p, Anca Grigoraș (România) 72,70 p, Hannellore Kadolph (R.D.G.) 71,70 p, Matulai Zsusza (Ungaria) 71,40 p, Rodica Sabău (România) 71,30 p; **masculin** — Dan Grecu (România) 109,80 p, Mircea Gheorghiu (România) 107,05 p, Nikolai Ganin (U.R.S.S.) 106,80 p, Maurizio Milanetto (Italia) 106,30 p, Constantin Petrescu (România) 105,20 p, Reinhard Richly (R.D. Germană) 105,00 p.

Pe aparate: feminin — sărituri: Matulai Zsusza 18,200 p, Rodica Sabău 18,150 Hannellore Kadolph 17,975 p; **paralele:** Anca Grigoraș 18,525 p, Raisa Biciukina 18,475 p, Svetlana Pozigun (U.R.S.S.) și Elena Ceampelea 18,350 p; **bîrnă:** Elena Ceampelea 18,525 p, Raisa Biciukina 18,500 p, Irene Abell (R.D.G.) 17,950 p; **sol:** Biciukina 18,875 p, Ceampelea 18,650 p, Sabău și Grigoraș 18,375 p; **masculin — sol:** Radu Branea (România) 18,325 p, Dan Grecu 18,300 p, Nikolai Ganin 18,00 p; **cal:** Dan Grecu 18,500 p, Mircea Gheorghiu 18,325 p, Gheorghe Iușan (România) 17,900 p; **inele** Dan Grecu 18,475 p, Nicolae Oprescu (România) 18,400 p, Mihai Borș (România) 17,825 p; **sărituri:** Maurizio Milanetto 18,375 p, Angelo Zucca (Italia) 17,850 p, Lucaș Uhma (Polonia) 17,450 p; **paralele:** Grecu 18,325 p, Milanetto 17,900 p, Richly 17,750 p; **bară:** Grecu 18,550 p, Petrescu 18,350 p, Ganin 18,325 p.

PUNCT FINAL ÎN DIVIZIA DE HOCHEI

Întrecerile grupei B din cadrul Diviziei naționale de hochei au luat sfîrșit, simbătă seară, pe patinoarul artificial acoperit din Miercurea Ciuc. Ultimele întîlniri au furnizat, ca și întreg turneul de altfel, partide foarte echilibrate, de mare luptă și tensiune.

Un finiș excelent a avut formația Liceului nr. 1 din Miercurea Ciuc, care a reușit două victorii în ultimele jocuri: 3—1 (2—0, 1—1, 0—0) cu Agronomia Cluj și 4—3 (1—2, 1—1, 2—0) cu Tîrnava Odorhei. La prima evoluție în Divizia națională, elevii obțin astfel un rezultat meritoriu.

În celelalte meciuri: A.S.E. — Tîrnava Odorhei 4—2 (1—1, 1—1, 2—0) și Agronomia — A.S.E. 1—0 (0—0, 0—0, 1—0), clujenii marcînd în ultimele secunde!

În felul acesta, clasamentul final al primei ediții a Diviziei naționale de hochei este următorul:

GRUPA A

1. Steaua	18	14	2	2	99—32	28
2. Dinamo	18	14	2	2	123—45	28
3. Sport club	18	4	0	14	56—126	8
4. Dunărea	18	2	0	16	46—121	4

GRUPA B

5. Agronomia	18	14	0	4	89—56	28
6. A.S.E.	18	9	2	7	64—60	20
7. Liceul	18	6	3	9	68—74	15
8. Tîrnava	18	3	3	12	63—94	9

Conform regulamentului, Tîrnava va susține o întîlnire de baraj cu echipa Școlii sportive din Miercurea Ciuc, cîștigătoarea turneului Diviziei B, învingătoarea urmînd să fie cea de a 8-a echipă în campionatul primei ligi pentru sezonul 1974/1975.

HIPISM

VIRAJ — PRINCIPALUL ÎNVINGĂTOR

Orion și Madison s-au lansat imediat după plecare într-o alură puternică, dar adversarii au reacționat cu promptitudine și-n scurt timp plutonul s-a grupat. Prezența în primele rînduri a lui Kilowat a creat impresia că elevul lui Dinu va recolta a treia victorie consecutivă. Pe partea opusă tribunei a înaintat însă Viraj, într-o acțiune care nu mai lăsa dubiu asupra soartei primului loc. Cu fuleuri elastice, el s-a desprins net de adversari și atacul in extremis al lui Rapsod nu l-a putut inchieta. **Acesta este pe scurt filmul Premiului de Aprilie, prima alergare mai importantă a anului. Învingătorul a realizat un timp foarte bun în raport cu starea timpului, marcată de frig și vînt. Ținînd seama de caracteristica vremii, timpii realizați de unii învingători sînt greu de explicat, dar, înregistrați în perioada începutului de stagiune, acordă celor în cauză oarecari circumstanțe atenuante. Deocamdată!...**

REZULTATE TEHNICE: cursa I Strana (Tr. Dinu), 38, Radovana, simplu 5, ordinea 12; cursa II Ris (C. Anton), 28,4, Crina, simplu 6, event 43, ordinea 95; cursa III Floricel (V. Moise), 35,4, Răsleața, simplu 5, event 61, ordinea 66; cursa IV Tutela (Fl. Pască), 30, 8, Teodora, simplu 6, event 52, ordinea 15, triplucîștigător 518; cursa V Viraj (M. Ștefănescu), 26,5, Rapsod, Rațiunea, simplu 5, event 87, ordinea 297, triplucîștigător 1347, ordinea triplă 280; cursa VI Veranda (I. Ivan), 29,3, Garofița, simplu 2, event 97, ordinea 13, triplucîștigător 1 029; cursa VII Feriga (I. Nicolae), 33,9, Disputa, simplu 9, event 90, ordinea 222. Pariul austriac reluat de la 14 216 s-a ridicat la suma de lei 22 703 și s-a închis.

Niddy DUMITRESCU

fotbal

Portarul Metalului, Angelescu, reține mingea șutată de extrema stîngă a bucureștenilor, Dragnea. (Fază din meciul Progresul-Metalul Drobeta Turnu Severin *3—2*)
Foto : S. BACKSY

ÎN DIVIZIA B

LIDERII AU RĂMAS PE POZIȚII

Seria I: DERBYUL S-A ÎNCHEIAT NEDECIS

GLORIA BUZĂU – F.C. GALAȚI 0-0

BUZĂU, 14 (prin telefon). — Cei 10 000 de spectatori se pot declara dezamăgiți, atît de rezultat ca atare, cît și de aspectul general al partidei, deseori fragmentată de numeroasele faulturi, multe dintre acestea peste limita regulamentară, situație creată în special de jucătorii echipei oaspe, care au practicat un joc obstrucționist în scopul obținerii unui punct în deplasare. Gazdele au avut inițiativa de la un capăt la altul al meciului, dar nu au fost capabile să depășească masiva și supranumerica apărare a oaspeților, bine dirijată de Dan Coe. Practic, buzoienii au pierdut acest prețios punct în prima repriză cînd Zahiu (min. 8), Stan (min. 31 și 32), Nedelcu (min. 35) și Bădin (min. 38) au ratat nepermis din situații extrem de favorabile.

La reluare, deși avantajați de vînt, jucătorii de la Gloria, precipitați în desfășurarea acțiunilor, au căzut în aceeași greșeală manifestată și în prima parte a întîlnirii. Starea excesivă de nervozitate a unora dintre jucători l-a obligat pe arbitru să sancționeze prompt ieșirile nesportive ale lui Răutu (eliminat în min. 83), Dan Coe, Pavel și Zahiu (avertizați).

A arbitrat foarte bine **K. Ghemigean** — București.

GLORIA : Stelian — Răutu, Pall, Ene, ZAHIU — Grozea, BĂDIN — Enache (min. 46 : Chirițescu ; min. 77 : Mureșanu), Nedelcu, STAN, OPRIȘAN.

F. C. GALAȚI : GHEORGHIU — Pătrașcu, CĂSTĂIAN, DAN COE, I. Nicu — Pastia, Pavel — Manciu (min. 86 : Manea). Bezman, MOROHAI, I. Ionică.

Gheorghe NERTEA

CARAIMANUL BUȘTENI – ȘTIINȚA BACĂU 0-0

BUȘTENI, 14 (prin telefon). Neașteptat de frig, a fost la Bușteni ! Cînd transmitem aceste rînduri, ninge de parcă vine iarna ! În această atmosferă rece, jocul dintre Caraimanul și Știința Bacău n-a reușit să încălzească pe cei aproximativ 1000 de spectatori. Nu pentru că gazdele au pierdut un punct. Adevărul e că a fost un meci slab, confuz, fără faze curate, deși pe teren s-a aflat și o pretendentă la Divizia A. Cei mai mulți dintre jucători se întreceau, parcă, în a degaja cît mai tare, capitol la care Deheleanu a excelat. Prima repriză, a fost chiar neinteresantă. Am notat doar o bună ocazie (Rugiubei) și cartonașul galben primit de Tudor.

La reluare, localnicii au dominat, dar insuficienta forță de exprimare nu le-a dat posibilitatea să înscrie. Vișovschi a fost la un pas de gol (min. 70), iar în min. 64, șutul lui Stanciu a fost deviat în corner de portar. Mai mult, oaspeții erau să obțină golul victoriei, dar Jelescu (min. 60) și Rugiubei (min. 82) au șutat defectuos, din apropiere, primul chiar pe lîngă poarta goală !

Arbitrul **N. Barna** — Tîrnăveni a condus bine, deși gazdele i-au reproșat neacordarea unei lovituri de la 11 m, la un hent involuntar după părerea noastră.

CARAIMANUL : BUCUR — PETRACHE. Dinu, Gătej, ȚOC — Milu, STĂNICĂ — Crețu (min. 65 : Trifu), Postolache, Vișovschi, Colțănel (min. 54 : Stanciu).

ȘTIINȚA : STOICA — Tudor, Deheleanu, Ciocoiu, Zaharia — SANDU (min. 63 : Stănescu), Codreanu — SĂVULEA, Rugiubei, Panait II, JELESCU.

Constantin ALEXE

C.F.R. PAȘCANI – C.S.M. SUCEAVA 2-0 (2-0)

PAȘCANI, 14 (prin telefon). Echipa feroviară a evoluat remarcabil, practicînd un joc eminamente ofensiv, susținut într-un ritm rapid pe toată durata partidei. La rîndul lor, oaspeții au jucat și ei deschis, fără să aplice clasicul „beton" în apărare, cu contraatacuri. Dar, sucevenii nu au putut să țină balonul, au cedat întotdeauna întîietatea jucătorilor din Pașcani și, astfel, și-au văzut diminuate șansele de a intra în prima divizie.

Încă din „start" pășcănenii se apropie periculos de poarta lui Petcu și în min. 10, după un dribling reușit, Dumitru, trage afară. Peste numai trei minute, același **Dumitru** deschide scorul la o minge șutată de I. Gheorghiu și respinsă de portar. Cel de al doilea gol, înscris în min. 23, este urmarea unui fault în careu, autor : Nicolae, „victimă" : I. Gheorghiu. Arbitrul acordă lovitură de la 11 m și **Bunea** transformă : 2—0. În continuare. Apostol, Drăgan și Dumitru ratează cîteva ocazii pe care nu le întîlnesc la tot pasul.

La fel de frumoasă, repriza secundă a oferit același spectacol aplaudat, dar cu mai puține ocazii clare.

A arbitrat foarte bine **G. Ghiță** — Brașov.

C.F.R. : Ciocîrlă — Nazarie, MIHAI, DINU, BARBU — APOSTOL, DRĂGAN, — Coman, I. GHEORGHIU (min. 79 : Țuțu), DUMITRU, BUNEA.

C.S.M. : PETCU — Nicola. Crăciunescu, D. NICOLAE, SELIMESI —, Popescu, Firițeanu — GĂLĂȚEANU (min. 54 : Suciu). Gherine, Iosep, Dascălu.

Dumitru NEGREA

S. C. TULCEA — CEAHLĂUL P. NEAMȚ 2—0 (1—0). Peste 4000 de spectatori au asistat la un joc frumos al gazdelor, care au marcat două goluri prin **Girip** (min. 19) și **Netea** (min. 86). A arbitrat **Gh. Vasilescu II** — București. (**P. Comșa**, coresp.)

PETROLUL MOINEȘTI — OȚELUL GALAȚI 1—0 (1—0). Localnicii au dominat în majoritatea timpului, iar înaintașii au irosit multe ocazii. Autorul golului : **Miclăuș** (min. 20). A arbitrat **Gh. Manole** — Constanța. **(P. Harabagiu,** coresp.).

PROGRESUL BRĂILA — VICTORIA ROMAN 2—3 (2—0). Brăilenii au avut inițiativa în prima parte, cînd au înscris de două ori (**Traian** — min. 38 și **Ologu** — min. 44). După pauză, oaspeții au profitat de unele greșeli ale apărării Progresului și au marcat prin **Dofinescu** (min. 46) și **D. Ionescu** (min. 51 și 74). A arbitrat **C. Bărbulescu** — București. **(N. Costin,** coresp. județean)

CELULOZA CĂLĂRAȘI — VIITORUL VASLUI 1—1 (0—1). Oaspeții s-au apărat foarte bine și au contraatacat periculos. Au înscris : **Costea** (min. 55 din 11 m) pentru Celuloza, **Șerban** (min. 14) pentru Viitorul. A arbitrat **M. Bădulescu** — Caracal. (**M. Stan**, coresp.)

C.S.U. GALAȚI — METALUL MIJA 3—1 (0—0). Gălățenii au obținut cu mare greutate victoria. Juniorul Purnarel (C.S.U.) a fost eliminat pentru lovirea adversarului în min. 11. Au marcat : **Tănăsescu** (min. 70), **Ene** (min. 72), **Marinescu** (min. 89), respectiv **Rontea** (min. 61). A arbitrat **R. Șerban** — Craiova. **(Gh. Arsenie,** coresp.)

CONSTRUCTORUL GALAȚI — METALUL PLOPENI 2—3 (1—0). Partida s-a disputat sîmbătă după amiază. În min. 65, gazdele conduceau cu 2—0 (**Giga** — min. 30 autogol și **Ghica** — min. 65), dar trei contraatacuri finalizate au răsturnat situația de pe tabelă. Au marcat : **Spiridon** (min. 67), **Bogagiu** (min. 74) și **Babonea** (min. 88) pentru Metalul. A arbitrat **Gh. Limona** — București. **(T. Siriopol,** coresp. județean)

1. GLORIA BUZĂU	23	13	5	5	42-15	31
2. Metalul Plopeni	23	13	4	6	38-19	30
3. C.S.M. Suceava	23	14	2	7	38-20	30
4. Știința Bacău	23	12	6	5	33-24	30
5. F.C. Galați	23	11	6	6	22-15	28
6. S. C. Tulcea	23	10	5	8	25-17	25
7. C.S.U. Galați	23	11	3	9	35-31	25
8. Ceahlăul P. Neamț	23	9	5	9	27-20	23
9. Metalul Mija	23	9	4	10	22-25	22
10. Viitorul Vaslui	23	7	8	8	19-32	22
11. C.F.R. Pașcani	23	6	9	8	23-26	21
12. Constructorul Gl.	23	8	4	11	27-31	20
13. Celuloza Călărași	23	8	4	11	26-36	20
14. Caraimanul Bușteni	23	8	3	12	26-40	19
15. Oțelul Galați	23	8	2	13	25-36	18
16. Petrolul Moinești	23	5	8	10	23-41	18
17. Progresul Brăila	23	6	5	12	23-23	17
18. Victoria Roman	23	5	5	13	15-36	15

ETAPA VIITOARE (21 aprilie) : C.S.M. Suceava — Viitorul Vaslui (2—0), S. C. Tulcea — Progresul Brăila (1—1), Metalul Plopeni — Gloria Buzău (0—3), Celuloza Călărași — Caraimanul Bușteni (0—2), Oțelul Galați — C.F.R. Pașcani (1—3), Ceahlăul P. Neamț — Constructorul Galați (0—3), F. C. Galați — Petrolul Moinești (1—3), Știința Bacău — C.S.U. Galați (0—0), Victoria Roman — Metalul Mija (0—2).

Seria a II-a: C.S. RM. VÎLCEA SE DISTANȚEAZĂ

PROGRESUL BUCUREȘTI – METALUL DROBETA Tr. SEVERIN 3-2 (1-1)

Deși bucureștenii au dominat, uneori cu autoritate, superioritatea lor s-a reflectat pe tabela de marcaj de abia spre sfîrșitul întîlnirii. Din primele minute, elevii antrenorului Mateianu au luat jocul pe cont propriu. Contrar aspectului partidei oaspeții sînt cei ce deschid scorul. În min. 14, după executarea unei lovituri de colț, **Grama**, încercînd să degajeze balonul, îl introduce în propria poartă. Egalarea s-a produs în min. 38, cînd I. Sandu a centrat înalt în careul advers și **Dragu**, mai rapid decît portarul Angelescu, a expediat mingea în plasă.

După pauză, aspectul jocului a rămas același : Progresul a dominat, oaspeții s-au apărat bine și au contraatacat periculos. Dominarea insistentă a bucureștenilor s-a concretizat în min. 55, cînd același I. Sandu a centrat în careu și tot **Dragu** a interceptat balonul și l-a expediat pe lîngă Angelescu. Bucuria gazdelor a fost de scurtă durată, fiindcă, la un contraatac, **Țîră** (min. 63) a marcat al doilea gol al Metalului. În continuare, înaintașii Progresului au construit o avalanșă de atacuri, au obținut cîteva cornere și apoi doritul gol, în min. 84. prin **Dragnea.**

A condus foarte bine **Gr. Bîrsan** — Galați.

PROGRESUL : Giron — PLOSCARU, V. Ștefan, Grama, AD. CONSTANTINESCU — Moraru, DRAGU — I. SANDU, D. Ștefan (min. 65 : Manole). Apostol (min. 75 : Batacliu), Dragnea.

METALUL : Angelescu — BOȚA, Boiangiu (min. 40 : Gogan). TRAȘCU, Muschici — PERONESCU, DIACONU. Brihac — ȚÎRĂ, Stan (min. 65 : Ghialdîr), Copăceanu.

P. VINTILĂ

NITRAMONIA FĂGĂRAȘ – ȘOIMII SIBIU 1-1 (0-1)

FĂGĂRAȘ, 14 (prin telefon). S-a jucat neașteptat de dur, s-a lovit fără minge, mereu au fost altercații între jucători (au excelat gazdele — Vărzaru și Ioniță au primit cartonașe galbene), iar spectatorii veniți din Sibiu (în jur de 2500) au avut o atitudine nesportivă pe toată durata desfășurării meciului, aruncînd cu sticle și pietre în teren.

Sibienii sînt cei care încep mai bine partida și în min. 7 Schwartz centrează de pe partea dreaptă și **Răduță** reia imparabil, de la 16 m, în gol : 0—1. Oaspeții controlează jocul, dovedesc un plus de tehnicitate față de adversari, însă intențiile lor ofensive nu sînt concretizate de Zotincă și Gabel, veșnic „controlați" la picioare. În replică, gazdele încearcă unele pătrunderi individuale prin Feher și Ioniță, lipsite de șansă în fața fundașilor centrali de la Șoimii.

La reluare, făgărășenii sînt ceva mai incisivi și, min. 52, Filip pasează în careu lui **Ioniță** care nu greșește ținta : 1—1. În continuare localnicii domină teritorial (oaspeții se retrag prematur în apărare) creează ocazii de gol la poarta lui Liebhardt, dar apărarea oaspeților rezolvă totul.

Arbitrul **Viorel Iacob** — Oradea, în ciuda unei misiuni ingrate, a condus foarte bine.

NITRAMONIA : Suciu — Constantin, Vărzaru, HODREA, Stoica — Ciutac. MOCANU — Feher (min. 60 : Drăgoi), Boantă (min. 46: FILIP), Ioniță, Gheorghe.

ȘOIMII : Liebhardt — Crețu, DAVID, FLICHIS, MIHAILA — Munteanu, RADUȚĂ — SCHWARTZ, GABEL, Zotincă (min. 46 : Rubint), Cîmpeanu (min. 66 : Hampu).

Pavel PEANĂ

METALUL BUCUREȘTI – TRACTORUL BRAȘOV 1-0 (0-0)

Intențiile lăudabile ale celor două formații de a realiza un joc bun s-au sfărîmat mai tot timpul de... tăria vîntului, care a bătut extrem de puternic, acolo, în groapa de lîngă Pantelimon. Era foarte clar că, în astfel de condiții, echipa care reușea să „culce" balonul, să paseze cu precizie la firul ierbii și să profite de avantajul vîntului, aceea va obține, în ultimă instanță, decizia, într-o confruntare destul de echilibrată, deși Tractorul s-a deplasat la București fără trei titulari (Petruț, Șerb și Romanov), sancționați după comportarea foarte slabă din partida de duminica trecută. Și această echipă a fost Metalul care, în prima repriză (cu vîntul în față) a căutat să rupă ritmul ofensivei brașovenilor, avîntați în atac — mari ocazii de gol avînd Vătav (min. 1), Marcu (min. 5), Dumitrică (min. 43) — și să contraatace periculos, îndeosebi între min. 30 și 40.

Apoi, după pauză, a fost rîndul echipei lui Paul Popescu să joace cu vîntul ca al... 12-lea jucător, să deschidă scorul chiar în min. 46 (șut imparabil al lui **Șumulanschi**, în urma pasei primită de la Georgescu, în careu), să atace continuu și să rateze alte cîteva ocazii excelente în min. 52, 64, 86 și 87. De cîteva ori a intervenit hotărît și portarul Tractorului.

A arbitrat bine **Emil Păunescu** — Vaslui.

METALUL : COJOCARU — Nedelcu. Moraru, SEBE, Viță — Profir, Fătu — Sandu (min. 68 : Giugiumică), GEORGESCU, ȘUMULANSCHI, Omer.

TRACTORUL : OANĂ — Oancea, Ciubotaru, Rișniță (min. 77 : Trăznea), IVĂNCESCU (min. 83 : Stanciu — MARCU, Petrică, Ionescu — Dumitrică, VATAV, Gherghe.

Laurențiu DUMITRESCU

MINERUL MOTRU — DUNĂREA GIURGIU 2—0 (0—0). Deși terenul a fost desfundat, datorită ploii, jocul s-a ridicat la un bun nivel. Golurile au fost realizate de Manea (min. 46 și 61). A arbitrat **I. Haidu** — Caransebeș. **(Gr. Jugănaru,** coresp.).

METROM BRAȘOV — C.S. TÎRGOVIȘTE 1—0 (1—0). Jocul a fost la discreția brașovenilor care au ratat multe ocazii. Unicul gol a fost marcat de **Tites** (min. 5 din 11 m). A arbitrat **I. Rus** — Tg. Mureș. (**V. Secăreanu**-coresp.).

ELECTROPUTERE CRAIOVA — AUTOBUZUL BUCUREȘTI 5—1 (1—0). Craiovenii au atacat în permanență. Autorii golurilor : **Mincioagă** (min. 4, 73 și 80), **Vîlceleanu** (min. 47), **Tacoi** (min. 72), respectiv **Coșeveanu** (min. 78). A arbitrat **P. Căpriță** — Brăila. **(T. Costin,** coresp.).

FLACĂRA MORENI — DINAMO SLATINA 1—4 (0—3). Gazdele au evoluat slab. Au marcat: **Constantin** (min 68) pentru Flacăra, **Zamfir** (min. 3, 35 și 36), **Asaftei** (min. 69) pentru Dinamo. A arbitrat **T. Oniga** — Iași (**Gh. Ilinca**, coresp.).

GAZ METAN MEDIAȘ — Ș. N. OLTENIȚA 1—1 (0—0). Înaintașii Gaz metanului au irosit multe situații favorabile și n-au știut să „desfacă" apărarea adversă. Golurile le-au marcat **Boloboț** în min. 47 pentru Gaz metan, iar în min. 61 în propria poartă, tot el ! A arbitrat **V. Catană** — Carei. **(V. Zamfir,** coresp.).

C.S. RM. VÎLCEA — CARPAȚI BRAȘOV 1—0 (0—0). Corner după corner, ratare după ratare a localnicilor — iată pe scurt fizionomia jocului. În min. 43, Bera (Carpați) a fost eliminat pentru atitudine nesportivă față de arbitrul V. Trifu — Baia Mare. A marcat : **Orovitz** (min. 53). (**D. Roșianu**, coresp.).

1. C.S. RM. VÎLCEA	23	15	3	5	38-18	33
2. Șoimii Sibiu	23	12	7	4	31-16	31
3. Tractorul Brașov	23	11	5	7	28-21	27
4. Flacăra Moreni	23	11	4	8	36-27	26
5. Metalul Buc.	23	11	4	8	26-19	26
6. Dinamo Slatina	23	10	6	7	30-27	26
7. Metalul Drobeta Tr. Severin	23	12	2	9	22-26	26
8. Electroputere Cv.	23	10	3	10	36-25	23
9. Progresul Buc.	23	9	5	9	19-23	23
10. Metrom Brașov	23	8	5	10	26-26	21
11. Ș. N. Oltenița	23	6	8	9	24-27	20
12. C. S. Tîrgoviște	23	8	4	11	26-31	20
13. Autobuzul Buc.	23	8	4	11	24-32	20
14. Gaz metan Mediaș	23	5	9	9	25-20	19
15. Nitramonia Făgăraș	23	6	7	10	2?-33	19
16. Dunărea Giurgiu	23	6	7	10	14-31	19
17. Minerul Motru	23	9	0	14	21-32	18
18. Carpați Brașov	23	7	3	13	21-32	17

ETAPA VIITOARE (21 aprilie) : Șoimii Sibiu — Gaz metan Mediaș (1—1), Tractorul Brașov — Nitramonia Făgăraș (2—2), Dunărea Giurgiu — C. S. Rm. Vîlcea (0—4), Autobuzul București — Flacăra Moreni (0—3), Dinamo Slatina — Metalul București (1—3), C. S. Tîrgoviște — Electroputere Craiova (1—1), Carpați Brașov — Progresul București (1—0), Metalul Drobeta Tr. Severin — Metrom Brașov (0—1), Ș. N. Oltenița — Minerul Motru (2—1).

Seria a III-a: CORVINUL – ÎNVINGĂTOARE ÎN DEPLASARE

MINERUL BAIA MARE – UNIREA ARAD 4-1 (0-0)

BAIA MARE, 14 (prin telefon). Peste 4 000 de spectatori au fost prezenți pe stadionul „23 August" pe un timp însorit, dar cu vînt. Pînă în min. 63 partida a avut un singur aspect : oaspeții s-au apărat în 10 oameni, au faultat la fiecare acțiune a gazdelor și au șutat la poartă o singură dată prin Gyenge (min. 13), șut în bară, intuindu-se intenția lor de a obține o remiză. În tot acest timp echipa gazdă a jucat, practic, numai în terenul adversarilor, dar avînd vîntul în față și 10 apărători fermi care au trimis balonul de 18 ori în corner (raport de cornere 18—0), n-au reușit să se descurce în fața porții oaspeților cu toate că în min. 11, 12, 21 și 29 Chivescu, Crișan și Radu Pamfil au bune ocazii de a deschide scorul, dar greșesc ținta. După pauză jocul se reia în același fel cu atacuri insistente ale gazdelor și, în numai 10 minute înscriu de patru ori și mai ratează încă pe atîta. La acest scor oaspeții ies la atac și păcat că au făcut-o numai atunci deoarece abia acum jocul se echilibrează și capătă aspectul unei partide de Divizia B. Au înscris : **Chivescu** (min. 63), **Șleam** (min. 69), **Moldovan** (min. 70), **Szilaghi** (min. 73), respectiv **Iuhasz** (min. 74).

A arbitrat corect și autoritar **Gheorghe Popovici** — București.

MINERUL : Feher — Șleam, Mierluț, Condruc, Docu — Sabău, Radu Pamfil — Crișan, Moldovan, Chivescu (min. 70 : Hofmeister), Coman (min. 70 : Szilaghi).

UNIREA : Gornea (min. 70 : Suciu) — Cociuban, Bermozer, Gail, Hamza — Cotarcă, Damian — Iuhasz, Marcovici, Gyenge, Plătagă (min. 63 : Croitoru).

T. Tohătan, coresp. județean

U.M. TIMIȘOARA – OLIMPIA ORADEA 2-0 (1-0)

TIMIȘOARA, 14 (prin telefon). Aproape 2 000 de spectatori au urmărit o partidă care a dat satisfacție deplină susținătorilor echipei gazdă. Întîlnirea a început cu acțiuni viguroase ale orădenilor, care, în min. 4, ratează deschiderea scorului prin Stan. Primul șut al timișorenilor este expediat în min. 9, de Schuch, deosebit de activ în acest joc. Treptat, gazdele se impun, dar atacanții nu găsesc pozițiile bune pentru șut. În min. 32, Grozăvescu execută o lovitură liberă de la 20 m, mingea expediată de el ricoșează din bara transversală în teren, de unde **Papp** reia în gol. În min. 37 și 38, Mităchescu și Bakoș au posibilitatea de a egala dar ratează.

Și în repriza secundă au fost acțiuni rapide, frumoase. Astfel, în min. 58 **Papp** șutează de la 6 m în portarul orădean, pentru ca în secundele următoare, **Schuch** să reia, cu un șut sec, la semiînălțime, stabilind scorul final (min. 59). Pînă la sfîrșitul întîlnirii, au mai fost cîteva acțiuni periculoase, ale orădenilor. Ei au posibilitatea prin Serfözö (min. 74 — bară) și Sebestyen (min. 75), să înscrie golul de onoare, dar nu concretizează Și astfel, gazdele obțin o meritată victorie.

A arbitrat foarte bine **V. Grigorescu** — Craiova.

U.M.T. : Filip — CRAPCIU, GROZĂVESCU, Strizu, Nicu — Mihalcic, Gherghe — Papp, MUNTEANU, CSHUCH, Metea.

OLIMPIA : Poroszlay — Csete, SERFÖZÖ, Palfi, Ulici — BAKOȘ, Mureșan, Döngölö — Mităchescu (min. 46 : Stein), Szakacs (min. 69: Sebestyen), Stan.

Petre ARCAN

ARIEȘUL TURDA – MUREȘUL DEVA 3-0 (0-0)

TURDA, 14 (prin telefon). Peste 4 000 de spectatori au ținut să fie prezenți la această partidă, foarte importantă pentru echipa gazdă, întrucît locul 13 în clasament nu o mulțumea, iar o victorie ar fi îndepărtat-o și mai mult de zona retrogradării. Ca urmare, Arieșul atacă de la început, obligînd formația din Deva la o defensivă prelungită, caracterizată prin antijoc (degajări la întîmplare, mingi aruncate în tribună). Aceasta s-a datorat și faptului că în min. 12 Selimeși (Mureșul) este eliminat pentru lovirea intenționată a lui Mîlnă, decizie justă a conducătorului partidei.

După pauză, jocul Arieșului este mult schimbat în bine, acțiunile sale ofensive sînt mai incisive, au mai multă claritate și extremele sînt folosite din plin. Dominarea formației locale se concretizează în min. 53 cînd **Bîlă** primește o pasă de la Soo și înscrie cu un șut năprasnic. După gol, jocul se înfirîește, oaspeții ies mai mult la atac, dar aceasta nu durează decît pînă în min. 61 cînd **Silaghi** mărește avantajul echipei sale cu un șut de la 20 m. Ultimul gol al partidei este înscris în min. 82 de **Munteanu.**

A arbitrat foarte bine **A. Ghigea** — Bacău.

ARIEȘUL : Cocan — Bîlă, SOLOMON, CIOCAN, Szebeny — Szilaghi, MÎLNĂ — SZÖCS, SOO, Munteanu, Jondaș.

MUREȘUL : Balla — Rebegilă, Mihalache (min. 76 : Gruber), COJOCARU, Stanciu (min. 64 : Stark) — Mihai, Iancu — Selimeși, ȘCHIOPU, Szilaghi, Ceaușu.

Florian SANDU

VICTORIA CAREI — C.F.R. TIMIȘOARA 1—1 (1—1). Joc de nivel tehnic mediocru. Localnicii au dominat în majoritatea timpului Au marcat : **Naghi** (min. 14) pentru Victoria, **Cotec** (min. 6) pentru C.F.R. A arbitrat **I. Țifrea** — Cluj (**E. Herman**, coresp.).

F. C. BIHOR — METALURGISTUL CUGIR 2—0 (1—0). Orădenii au avut inițiativa în permanență. Golurile au fost realizate de **Colnic** (min. 15) și **Florescu** (min. 83 din 11 m). A arbitrat **I. Cîmpeanu** — Cluj. (**I. Ghișa**, coresp. județean).

OLIMPIA SATU MARE — MINERUL CAVNIC 4—0 (2—0). Liderul a dominat categoric, a ratat cîteva ocazii, a avut două bare (Naom și Libra) și a marcat patru goluri. Au înscris : **Dumitriu III** (min. 7), **Libra** (min. 17 și 77) și **Kaizer** (min. 88). A arbitrat **Tr. Moarcăș** — Brașov. (**Șt. Vida**, coresp.).

GLORIA BISTRIȚA — VULTURII TEXTILA LUGOJ 2—0 (1—0). Joc frumos. În min. 75, Chiran (Vulturii Textila) a fost eliminat pentru insultarea arbitrului **I. Barbu** — Deva. Golurile au fost marcate de **Ciocan** (min. 16 din 11 m) și **Coler** (min. 87). (**I. Toma**, coresp.).

ÎND. SÎRMEI C. TURZII — CORVINUL HUNEDOARA 0—1 (0—0). Echipele au reușit un meci bun. Unicul gol a fost realizat de **Csergö** (min. 59), în urma unui contraatac inițiat de Ologu. A arbitrat **S. Drăgulici** — Drobeta Tr. Severin. (**Gh. Ștefan**, coresp.).

MINERUL ANINA — TEXTILA ODORHEI 0—0. Joc de slabă factură tehnică Oaspeții s-au apărat destul de bine. A arbitrat **A. Crișan** — Arad. (**P. Lungu**, coresp.).

1. OLIMPIA SATU MARE	23	12	8	3	25-10	32
2. F. C. Bihor	23	13	2	8	27-15	28
3. Corvinul Hunedoara	23	11	5	7	24-17	27
4. Minerul B. M.	23	11	4	8	33-23	26
5. Unirea Arad	23	10	6	7	31-29	26
6. U.M. Timișoara	23	11	3	9	27-22	25
7. Victoria Carei	23	10	4	9	33-31	24
8. Minerul Anina	23	10	4	9	32-34	24
9. Ind. sîrmei Cîmpia Turzii	23	9	5	9	30-27	23
10. Mureșul Deva	23	10	3	10	19-23	23
11. Textila Odorhei	23	8	6	9	26-28	22
12. Olimpia Oradea	23	8	6	9	19-24	22
13. C.F.R. Timișoara	23	9	3	11	30-30	21
14. Arieșul Turda	23	9	3	11	26-31	21
15. Gloria Bistrița	23	9	2	12	27-32	20
16. Met. Cugir	23	6	5	12	27-33	17
17. Vulturii T. Lugoj	23	7	3	13	22-32	17
18. Minerul Cavnic	23	7	2	14	21-38	16

ETAPA VIITOARE (21 aprilie) : Gloria Bistrița — Unirea Arad (0—2), C.F.R. Timișoara — Minerul Anina (0—2), Minerul Baia Mare — Olimpia Satu Mare (0—1), Olimpia Oradea — Arieșul Turda (1—4), Mureșul Deva — Victoria Carei (0—0), Textila Odorhei — U. M. Timișoara (1—2), Metalurgistul Cugir — Ind. sîrmei C. Turzii (1—3), Vulturii Textila Lugoj — F. C. Bihor (0—2), Minerul Cavnic — Corvinul Hunedoara (0—1).

OTOPENI, ORA 8...

Sîmbătă dimineață, la Otopeni, în timp ce „tricolorii" își completau talonul de ieșire, s-a făcut deodată liniște. Ușile de sticlă s-au depărtat, și un bărbat înalt, zvelt, a pătruns alergînd spre grupul fotbaliștilor. În acel moment, Dinu și-a aruncat stiloul pe canapea, pentru a-l îmbrățișa pe Sătmăreanu, fostul fundaș dreapta al echipei naționale.

Toți ceilalți s-au oprit și ei din scris. Păreau stingheriți. Sătmăreanu a fost cel care a rupt tăcerea : **„Băieți, să știți că n-am venit doar pentru Puiu Iordănescu. Am venit pentru toți".** Apoi, zărindu-l pe Iorgulescu, s-a adresat tuturor : **„Acum cinci ani, cînd am plecat la Londra, era tot o situație grea cu portarul. Gornea era atunci, într-un fel, ceea ce este Iorgulescu astăzi".** Îmi aduc aminte, atunci, la Londra, înainte de meci, ziaristul francez Réthacker spunea, crezind că noi, cei tineri și mai puțin experimentați, nu-l auzim : **„Echipa României fără Pîrcălab, fără Dobrin, fără Ghergheli ? C'est du courage !".**

„Tricolorii" și-au scris taloanele. Se simte nervozitatea dinaintea plecării. Anghelini șade ghemuit, cu capul între umeri. Nu privește nici în dreapta, nici în stînga. Balaci cercetează absent plafonul. Kun stă de vorbă, peste fotoliul despărțitor, cu o fată blondă. Și-au prins degetele-verighetă, ca într-o scenă pastorală.

Ceea ce surprinde este această dispersare a jucătorilor. Iordănescu se află tocmai în capătul sălii. Stă de vorbă cu Sătmăreanu. Dudu Georgescu își saltă băiețelul spre tele-monitorul pe care se anunță plecările. Sameș are o prelungită convorbire cu soția sa, care lucrează aici, la aeroport. Neagu monologhează : **„Acum o săptămînă eram trei rapidiști în lot. Nu-mi făceam nici o iluzie. Am spus încă de-atunci că va pleca un singur rapidist. Mă gîndeam la Răducanu. Și iată-mă acum, singur, fără Florin, fără Rică".**

Iată-l și pe Dinu. E într-un grup. Mă apropii. Caut un moment favorabil, pentru a nu fi indiscret. Dinu stă de vorbă cu tatăl și cu fratele său. De la primul cuvînt, teama de indiscreție dispare. Dinu caută să-și convingă tatăl : **„S-ar putea să avem șansa lipsei de grabă a liniei de mijloc braziliene. Marele pericol rămîne Jairzinho. Chiar dacă au trecut patru ani, Jairzinho rămîne un mare fotbalist, iar Cristache nu e încă un Mocanu sau Deleanu 1970".**

Troi e tăcut, ca întotdeauna. Marcu e mai vesel ca oricînd. Are siguranța omului care a mai văzut Brazilia. Antonescu e supărat pe graba cu care și-a ales cravata. Dar e o supărare de suprafață. Zîmbește : **„Sper să fie cu noroc. Cine ar fi crezut că am să ajung vreodată în Australia și în Japonia ? Brazilia nu poate să fie cu ghinion".**

Mircea Lucescu sosește cu întîrziere, împreună cu soția sa și cu micul Răzvan. Foarte dezinvolt, rezolvă în cîteva secunde formalitățile. Acest jucător uitat, care a îmbrăcat de peste 40 de ori tricoul echipei naționale, dar care a lipsit la Leipzig în singurul meci în care n-ar fi trebuit să lipsească, adună din priviri echipa întreagă. Mircea Lucescu, omul adus în națională de Oană și Covaci, acum 7 ani, devenit apoi căpitanul „tricolorilor" la Guadalajara, prinde acum și „magistratura" lui Valentin Stănescu, împotriva tuturor pronosticurilor, pentru simplul fapt că fotbalul este mai puternic decît toate ideile preconcepute...

Și „tricolorii" pornesc spre avion, pentru a trăi cea mai lungă noapte a acestei primăveri...

Ioan CHIRILĂ

REPREZENTATIVA DE TINERET (sub 21 de ani) – SPORTUL STUDENȚESC 1-1 (0-0)

În cadrul pregătirilor pe care le efectuează în vederea partidei amicale internaționale de miercuri, cînd va întîlni, la București, selecționata similară a Ungariei, reprezentativa de tineret (sub 21 de ani) a țării a susținut sîmbătă după-amiază pe stadionul Politehnica, un meci de verificare și omogenizare. Parteneră i-a fost echipa Sportul studențesc. La capătul unui joc lipsit de dinamism și culoare, tabela de marcaj a indicat un rezultat de egalitate : 1—1 (0—1).

Studenții au deschis scorul în minutul 35, cînd — la o centrare ideală a lui Manea — Leșeanu a șutat la poartă și **Naghi**, vrînd să degajeze, a trimis mingea în propria-i poartă. În minutul următor. echipa de tineret a purtat unul dintre puținele ei atacuri inspirate: Trandafilon a comis, însă, henț în careul advers, arbitrul **Leahevici** nu a sancționat infracțiunea, Cazan a degajat pînă la ...Iovănescu, care de la 18 m a prins un voleu senzațional, catapultînd mingea în poarta lui Suciu. De abia acum Leahevici a penalizat hențul lui Trandafilon refuzînd să valideze punctul... Golul egalizator a fost înscris în ultimul minut de joc, de **Istrătescu**, care a șutat cu „șpițul", din marginea careului.

Reprezentativa de tineret a jucat în următoarea alcătuire : **Lăzăreanu — Purima** (min. 46 : **Nițu**), **Naghi, Grigoraș** (min. 46 : **Matei**), **Lucuță** (min. 46 : **Ciocan**) — **Iovănescu, Rișniță — Istrătescu, Lața, Răducanu, Trandafilon.** (D. V.).

ECHIPA NAȚIONALĂ A SOSIT LA SAO PAULO

(Urmare din pag. 1)

operatori de radio și televiziune, fotoreporteri și redactori—comentatori ai marilor ziare din Brazilia, ai presei sportive, încheiam — după 32 de ore de la plecarea din București — prima etapă a turneului, ajungerea la Sao Paulo, gazda primului joc al selecționatei noastre. Acest meci va începe la ora 21 (ora locală), respectiv ora 2 noaptea (ora Bucureștiului).

Cei 18 jucători care au făcut deplasarea : **Iorgulescu, Jivan** (portari), **Anghelini, Sameș, Antonescu, Cristache, Hajnal** (fundași), **Dinu, Balaci, Dudu Georgescu, Broșovschi, Beldeanu** (mijlocași), **Troi, Lucescu, Kun, Marcu, Iordănescu, Neagu** (atacanți), precum și antrenorii **Valentin Stănescu** și **Robert Cosmoc** au intrat rapid sub tirul întrebărilor reporterilor, al descărcărilor de lămpi cu magneziu și al transfocatoarelor îndreptate spre ei. Nu au fost „cruțați" nici medicul lotului, **dr. Dumitru Tomescu,** nici maserul **Iordache Parcea.** Conducătorii delegației, tov. **Tudor Vasile,** vicepreședinte al F.R.F., și **Florea Tănăsescu,** secretarul general al forului de specialitate, au acordat interviuri televiziunii și posturilor locale de radio. Deși oboseala ne răpusese aproape, fiecare dintre componenții delegației noastre s-a supus cu amabilitate acestei operațiuni de sosire, inevitabilă în preparativele marilor meciuri internaționale.

Cînd am ajuns la hotel, fiecare a dorit să se ducă cît mai repede în camera sa, pentru un duș răcoritor — vremea e destul de caldă aici — și pentru cîteva zeci de minute de odihnă.

După amiază se va face un prim antrenament pe stadionul care va găzdui partida. Alte vești despre lotul nostru și, mai cu seamă, despre elevii lui **Zagalo**, în următoarea noastră corespondență.

Precizăm că duminică seara, la Rio de Janeiro, Brazilia a jucat cu Bulgaria B.

PRONOSPORT

Așa arată o variantă cu 13 rezultate exacte la concursul Pronosport, etapa din 14 aprilie :

1. Bologna — Genoa	1
2. Fiorentina — Roma	1
3. Foggia — Torino	x
4. Juventus — Cagliari	x
5. Lanerossi — Inter	1
6. Lazio — Verona	1
7. Milan — Napoli	x
8. Sampdoria — Cesena	x
9. Caraimanul — Știința Bacău	x
10. C.F.R. Pașcani — C.S.M. Suceava	1
11. Nitramonia — Șoimii Sibiu	x
12. Industria sîrmei — Corvinul	2
13. Minerul B.M. — Unirea Arad	1

Fond de premii : 363 521 lei.

CAMPIONATUL EUROPEAN DE RUGBY-JUNIORI

ECHIPA ROMÂNIEI S-A CALIFICAT ÎN FINALĂ

HEIDELBERG, 14 (prin telefon). Cea de a doua zi a campionatului european de rugby, rezervat echipelor de juniori, ce se desfăşoară pe terenurile Universităţii din localitate, a adus delegaţiei noastre o nouă satisfacţie: calificarea pentru a treia oară a echipei României în finala competiţiei, în urma unei meritate victorii în faţa formaţiei Italiei.

Aşa cum menţionam şi în corespondenţele anterioare, deşi rugbyştii italieni nu s-au prezentat la nivelul valoric al ediţiilor precedente, ei au opus o dîrză rezistenţă, făcînd totul pentru a realiza un rezultat favorabil. Cu toate acestea, echipa României s-a mobilizat şi a găsit mijloacele necesare de străpungere a apărării azzurilor, terminînd învingătoare într-o partidă care sub raport tehnico-tactic nu s-a ridicat la un nivel deosebit. Ea a purtat amprenta mizei, ceea ce a făcut ca ambele formaţii să joace crispat, preferindu-se mai mult loviturile de picior, pentru degajarea terenului, decît acţiunile „la mînă".

Meciul a debutat furtunos, echipa României atacînd în trombă. La numai trei minute de la primul fluier al arbitrului, **Milcă** a interceptat un balon de la adversar, în propria jumătate de teren, a făcut o splendidă cursă depăşind pe jucătorii italieni şi culcînd balonul în terenul de ţintă. Spre stupoarea generală, arbitrul francez J. Raigaulle a anulat încercarea, dictînd grămadă pentru un „înainte" absolut imaginar. După scurt timp, în min. 6, mijlocaşul italian la grămadă **NANNI** comite un ofsaid şi **Milcă** este autorul primelor trei puncte. În continuare, întîlnirea s-a echilibrat, echipa Italiei obţinînd egalarea (min. 15), ca urmare a transformării de către **Coletti** a unei lovituri de pedeapsă pentru un ofsaid comis de Stancu. XV-le nostru a revenit apoi în atac şi a dominat. După o obstrucţie în tuşă, **Tudose** a adus echipei noastre conducerea (min. 27), transformînd precis de la 35 m lovitura de pedeapsă. Cu toate eforturile depuse de echipa noastră, superioară în acest răstimp, repriza a luat sfîrşit doar cu 6—3.

Cea de a doua parte a întîlnirii a avut un început neaşteptat faţă de finalul celei dintîi. Profitînd de un şir de greşeli comise de apărarea noastră, **Lanna** (min. 46) a realizat o încercare, transformată de **Coletti**, „squadra azzurra" luînd pentru prima oară conducerea. Bucuria italienilor a fost însă de scurtă durată, deoarece acţiunea iniţiată de echipa română după repunerea de la centru a fost finalizată, în urma unei frumoase combinaţii, de către **Toma**, iar **Milcă**, transformînd, a readus avantajul rugbyştilor români. O lovitură de pedeapsă (min. 55) finalizată de acelaşi **Coletti** avea să restabilească însă egalitatea: 12—12. Echipa noastră a dominat în continuare, dar a ratat cîteva bune ocazii, astfel că italienii sperau în obţinerea unui rezultat de egalitate, care le-ar fi adus calificarea în finală, datorită mediei de vîrstă cu puţin inferioară celei a echipei noastre. Aceasta nu s-a întîmplat însă, deoarece în min. 80 **Anton** a culcat balonul şi a adus astfel victoria cu 16—12 (6—3) formaţiei României.

ROMÂNIA: **Milcă** — Lazăr, Grosu, Popescu, **Anton** — Stancu, **Jurj** — Tudose, Zafiescu, Murariu — **Toma** (Ionescu), Drumea — Răileanu, **Ebu**, Jianu; **ITALIA**: **Coletti** — Marchetto, **Lanna**, Pagni, Buscema — Saile, **Nanni**, Petroni, Pace, Guglia — Albini, **De Vanna** — Fulli, Capurro, Alesi.

Cu aceasta, echipa României s-a calificat în finala competiţiei, în care va avea luni, ca adversar echipa Franţei, cîştigătoare detaşată în faţa reprezentativei Spaniei.

Celelalte rezultate: Franţa — Spania 50—0 (20—0), R. F. Germania — Cehoslovacia 16—0 (8—0), Maroc — Iugoslavia 19—3 (9—3).

PROGRAMUL DE LUNI, ULTIMA ZI A ÎNTRECERILOR: locurile 7—8: Cehoslovacia — Iugoslavia; **locurile 3—4**: Italia — Spania; **locurile 5—6**: R. F. Germania — Maroc: **locurile 1—2: ROMÂNIA — FRANŢA.**

SPORTUL ÎN LUME

MARIAN CONSTANTINESCU — LOCUL II LA TURNEUL DE BOX DE LA SOFIA

SOFIA, 14 (prin telefon) Duminică seara, în sala Festivalna din localitate, s-au încheiat întrecerile turneului internaţional de box Strandjata. În rîndul celor 22 de finalişti ai actualei ediţii a competiţiei s-a numărat şi unul dintre cei trei pugilişti români care au luat startul în concurs, semigreul **Marian Constantinescu.** După ce în semifinale boxerul român îl învinsese categoric la puncte pe **Kalinov** (Bulgaria), în această ultimă zi a turneului el l-a avut ca adversar pe **Nicolai Sazonov** (U.R.S.S.), un sportiv înalt şi cu alonjă. În prima repriză, Sazonov a încercat să puncteze cu directe de la distanţă, dar Constantinescu a echilibrat situaţia cu cîteva serii scurte. Acelaşi aspect echilibrat l-a avut lupta şi în repriza secundă. În ultimul rund, Constantinescu a pornit decis la atac şi se părea că va reuşi să obţină victoria. Dar, în urma unui „clinci", pugilistul român a ieşit cu arcada spartă, iar arbitrul a oprit lupta, dictînd victoria boxerului sovietic prin abandon.

În ziua semifinalelor, la categoria muscă, **Mihai Toma** a fost învins la puncte de **Nicolov** (Bulgaria). În aceeaşi reuniune, uşorul **Cornel Hoduţ** a fost declarat învins la puncte (3—2) în faţa lui Tusev (Bulgaria), dar decizia a fost îndelung dezaprobată şi apreciată de toţi specialiştii ca nedreaptă.

H. TOMA

C.M. de hochei, grupa A

CEHOSLOVACIA — FINLANDA 5-0, DUPĂ... CONTROLUL ANTIDOPING!

La C.M. de hochei (grupa A) de la Helsinki o nouă „lovitură de teatru": controlul antidoping, efectuat după **meciul Finlanda — Cehoslovacia** (încheiat după cum se ştie, cu scorul de 5—2 în favoarea celor dintîi), a stabilit că portarul echipei gazdă, Stig Wetzell, a utilizat produse energogene interzise. Comisia specială a campionatului l-a suspendat pe jucătorul finlandez, sancţiunea răsfrîngîndu-se asupra întregii echipei, căreia i s-a dat joc pierdut cu 5—0!

În întîlnirile de sîmbătă s-au înregistrat rezultate scontate: **Cehoslovacia — Polonia 12—3** (3—1, 2—1, 7—1), şi **U.R.S.S. — R. D. Germană 10—3** (7—1, 2—0, 1—2). În primul meci al reuniunii de ieri după-amiază, **Suedia** a învins **Polonia cu 3—1** (1—0, 2—0, 0—1).

Clasamentul este următorul:

1. CEHOSLOVACIA	6	6	0	0	43—7	12
2. U.R.S.S.	6	5	0	1	35—15	10
3. Suedia	6	2	1	3	19—16	5
4. Finlanda	5	1	2	2	13—20	4
5. Polonia	7	1	1	5	17—38	3
6. R.D. Germană	6	1	0	5	12—43	2

CAMPIONATUL MONDIAL DE SCRIMĂ PENTRU TINERET

(Urmare din pag. 1)

de finală (I. Pop, M. Mustaţă şi I. Pantelimonescu).

În finala probei feminine de floretă, **s-a detaşat campioana de anul trecut, experimentata Valentina Burocikina-Sidorova care a trecut din victorie în victorie în primele 4 asalturi. În cel de al 4-lea, ea a primit replica Magdei Bartoş întrecînd-o după o luptă echilibrată, cu 4—3.** Bartoş a obţinut, pînă în momentul convorbirii noastre, o victorie (cu 4—3 asupra lui Kovacs) dar a mai pierdut un asalt: 2—4 cu Lorentz, care are 2 v şi 2 înfrîngeri. Se mai impune Kiniazeva cu 2 v. Alte amănunte în ziarul de mîine.

TINERII POLOIŞTI ROMÂNI ÎNVINGĂTORI LA SOFIA

SOFIA 14 (prin telefon). Echipa de juniori a României a debutat cu succes în actualul sezon internaţional, cîştigînd turneul internaţional de polo desfăşurat în piscina Diana, la care a fost prezentă şi campioana continentului, formaţia Ungariei.

În cel de al 3-lea meci juniorii români au întrecut destul de dificil — datorită unei foarte bune comportări a adversarului în repriza a treia — echipa Bulgariei, cu 7—5 (2—2, 1—1, 3—0, 1—2). Nu e mai puţin adevărat însă că învingătorii şi-au menajat serios forţele pentru întîlnirea următoare, cu campioana Europei. Au marcat: **Szücs** 3, **Lörincz** 2, **Bone**, **Gyarfas** (România) şi **Brajkov** 3, **Vladimirov**, **Arabadjev** (Bulgaria). Cu un rezultat surprinzător s-a încheiat partida **Ungaria — Cehoslovacia: 4—4** (2—1, 0—0, 1—1, 1—2)! Polonia — Grecia 10—5 (1—1, 1—1, 4—1, 4—2).

Sîmbătă seara, în cel mai important meci al turneului s-au întrecut reprezentativele **României** (la acea oră după 3 victorii consecutive) şi cea a **Ungariei** (4 p în 3 meciuri). La capătul unei partide dramatice, formaţia **Ungariei** a învins la limită cu 4—3 (0—0, 2—1, 1—1, 1—1) favorizată fiind nu numai de vîrsta superioară (jucători născuţi în 1955, în timp ce românii au prezentat o echipă alcătuită din poloişti născuţi în 1956), dar **şi de o serie de decizii eronate ale arbitrului bulgar Gajdarov. Ungurii au marcat de 3 ori din superioritate numerică şi o dată din 4 m (Varga 2, Füresz, Balacsok), în timp ce românii au înscris de două ori din superioritate şi o dată din acţiune (Ilie Gheorghe, Gyarfas şi Szücs).**

Formaţia României, în ciuda înfrîngerii, a rămas în fruntea clasamentului datorită unui golaveraj superior. Ea şi-a mărit diferenţa de goluri duminică dimineaţa, cînd a obţinut şi a 4-a victorie: 6—1 (1—0, 2—0, 1—1, 2—0) în faţa Greciei, rezultat care i-a permis obţinerea unui frumos succes. Golurile învingătorilor au fost realizate de **Ilie Gheorghe** 2, **Sebök** 2, **Szücs**, **Gyarfas**: pentru greci a marcat Koskinas. Celelalte rezultate: **Ungaria — Bulgaria 7—5** (1—0, 2—3, 2—0, 2—2); **Polonia — Cehoslovacia 10—9** (1—2, 4—1, 2—3, 3—3); **Bulgaria — Polonia 8—5** (3—1, 1—2, 3—1, 1—1); **Cehoslovacia — Grecia 6—5** (2—2, 0—2, 2—0, 2—1).

TOMA HRISTOV

CLASAMENT FINAL:

1. ROMÂNIA	5	4	0	1	29—16	8
2. Ungaria	5	3	2	0	27—20	8
3. Polonia	5	2	1	2	35—33	5
4. Cehoslovacia	5	2	1	2	30—35	5
5. Bulgaria	5	1	1	3	30—32	3
6. Grecia	5	0	1	4	17—32	1

CAMPIONATELE EUROPENE DE TENIS DE MASĂ

(Urmare din pag. 1)

ştie, formaţiilor **U.R.S.S.**, **Suediei** şi cuplului **Zoia Rudnova — Stanislav Gomozkov** U.R.S.S.), la ultimele patru probe individuale medaliile de aur au fost cucerite de: **Iudit Magos, Henriette Lotaller** (Ungaria) la dublu femei, **Istvan Jonyer, Tibor Klampar** (Ungaria) la dublu bărbaţi, **Iudit Magos şi Milan Orlowski** (Cehoslovacia) la simplu femei şi simplu bărbaţi.

Finala feminină de dublu a adus în faţa mesei de joc perechile Judit Magos, Henriette Lotaller (cîştigătoarele titlului european la ediţia precedentă) şi Maria Alexandru (România), Alice Grofova (Cehoslovacia), acestea din urmă trecînd în semifinală de rezistenţa tenacelor românce Eleonora Vlaicov şi Magdalena Lesai. Primele două seturi au prezentat o simetrie perfectă: maghiarele au condus de fiecare dată cu 15—10, au fost egalate la 19 dar şi-au adjudecat ambele seturi cu 21—19. Alexandru şi Grofova încercaseră să contracareze jocul adversarelor prin mingi razante, cu mult efect (Alexandru) şi lovituri din semi zbor, cu punctări hotărîtoare (Grofova) dar Magos şi Lotaller s-au dovedit ceva mai sigure pe procedeele lor (topspinuri şi atacuri decisive). Al treilea set, odată cu cîştigarea lui de către tandemul româno-cehoslovac, părea să anunţe o mai bună sincronizare a acţiunilor celor două jucătoare. Dar în continuare jucătoarele maghiare îşi aplică cu consecvenţă tactica, joacă incisiv, în timp ce replica partenerelor pierde din consistenţă; ele comit şi cîteva greşeli şi arbitrii consemnează victoria lui **Magos şi Lotaller.** Medaliile de argint ce revin lui Alexandru **şi Grofova subliniază excelenta evoluţie a acestui cuplu, aflat acum abia la a treia apariţie publică.**

Vom menţiona şi frumoasa comportare a celorlalte două reprezentante ale României, Eleonora Vlaicov şi Magdalena Lesai, medaliate cu bronz (ca şi cuplul sovietic Rudnova, Gedraitite). Este pentru prima oară în ultimii ani cînd sportivele românce reuşesc să cîştige o medalie la un campionat european prin propriile forţe, fără să joace alături de Maria Alexandru. Ca atare, la această ediţie a europenelor, toate cele trei jucătoare din România prezente la Novi Sad au cucerit medalii: **Maria Alexandru o medalie de argint alături de Grofova şi una de bronz împreună cu iugoslavul Stipancici la dublu mixt, Eleonora Vlaicov şi Magdalena Lesai medalie de bronz. Performanţă, fără îndoială, remarcabilă.**

Noul campion al Europei, cehoslovacul **Milan Orlowski** a cules ropote de aplauze pentru jocul său dinamic, de atac permanent. El l-a scos din cursă pe reputatul Kjell Johansson în semifinale, iar în finală a izbutit să-l depăşească — într-un meci dificil — pe maghiarul Gergely, un adversar tînăr, e drept, dar talentat şi ambiţios.

Trecînd peste un obstacol dificil — multipla campioană europeană Zoia Rudnova — după o semifinală de contre, atacuri şi contraatacuri permanente, **Iudit Magos** a cîştigat cu destulă uşurinţă finala cu tînăra suedeză Ann Christine Hellman.

În sfîrşit, finala de dublu bărbaţi a încheiat în apoteoză campionatele. A fost, de fapt, o reeditare a finalei campionatelor lumii de anul trecut de la Sarajevo. Atunci, Bengtsson şi K. Johansson au învins cu 3—2. Acum, **Istvan Jonyer şi Tibor Klampar** (Ungaria) şi-au luat revanşa la acelaşi scor. O întîlnire între două perechi de aşi ai tenisului de masă mondial oferă întotdeauna partide de cea mai înaltă clasă, al căror rezultat final e incert pînă la ultimul schimb. Aşa cum a fost şi la Novi Sad...

REZULTATE TEHNICE

SIMPLU FEMEI, semifinale: Hellman (Suedia) — Fedorova (U.R.S.S.) 3—0 (15, 16, 10), Magos (Ungaria) — Rudnova (U.R.S.S.) 3—2 (18, -21, -17, 16, 18); **finala: Iudit Magos — Ann Christine Hellman 3—1** (18, 12, -18, 13).

SIMPLU BĂRBAŢI, semifinale: Orlowski (Cehoslovacia) — K. Johansson (Suedia) 3—0 (18, 20, 11), Gergely (Ungaria) — Şurbek (Iugoslavia) 3—1 (19, 19, -19, 14); **finala: Milan Orlowski — Gabor Gergely 3—2** (-17, 19, -9, 11, 15).

DUBLU FEMEI, optimi: Alexandru, Grofova (Cehoslovacia) — Bergere, Szalka (Franţa) 3—0, Vlaicov, Lesai — Larsen, Paulsen (Danemarca) 3—0, **sferturi**: Vlaicov, Lesai — Fedorova (U.R.S.S.), Molnar (Ungaria) 3—2, Alexandru, Grofova — Hendricksen, Wetzel (R.F.G.) 3—0, **semifinale**: Alexandru, Grofova — Vlaicov, Lesai 3—1 (13, -19, 15, 18), Magos, Lotaller (Ungaria) — Rudnova, Gedraitite (U.R.S.S.) 3—0 (18, 14, 19), **finala: Iudit Magos, Henriette Lotaller — Maria Alexandru, Alice Grofova 3—1** (19, 19, -19, 15).

DUBLU BĂRBAŢI, turul I: Mesaros, Jurcik (Iugoslavia) — Panait, Tengirsek (Turcia) 3—0, A. Johansson, Thorsel (Suedia) — Giurgiucă, Börzei (Ungaria) 3—0; **turul II**: Doboşi, Gheorghe — Costopoulos, Makris (Grecia) 3—1, **optimi**: Bengtsson, K. Johansson (Suedia) — Doboşi, Gheorghe 3—0; **semifinale**: Bengtsson, K. Johansson — Gomoskov, Sarkoian (U.R.S.S.) 3—2 (-13, 20, 19, -19, 15), Jonyer, Klampar (Ungaria) — Surbek, Stipancici (Iugoslavia) 3—1 (-18, 22, 14, 10), **finala: Istvan Jonyer, Tibor Klampar — Stellan Bengtsson, Kjell Johansson 3—2** (-14, 14, 22, -16, 18).

Finalele competiţiei de consolare au revenit, la femei, iugoslavei **Erzebet Palatinus**, învingătoare cu 2—0 în faţa compatrioatei sale Erzebet Korpa, iar la bărbaţi lui **Anders Johansson** (Suedia) învingător cu 2—0 în faţa lui Zoran Kosanovici (Iugoslavia). **Şerban Doboşi** s-a clasat pe locul trei.

„Cupa federaţiei" la ciclism a debutat spectaculos

VICTORII ROMÂNEŞTI ÎNTR-O FRUMOASĂ COMPETIŢIE RUTIERĂ

Ştefan Ene (în dreapta imaginii) cîştigă la roată frumoasa cursă de 120 km   Foto: Vasile BAGEAC

Premieră a competiţiilor cicliste de amploare, **„Cupa federaţiei"** s-a desfăşurat de-a lungul a două zile într-o ireproşabilă organizare. La start au fost prezenţi alergătorii din loturile noastre reprezentative, de la cluburile din ţară şi de peste hotare, unii dintre aceştia din urmă figurînd în echipele pentru „Cursa păcii" (J. Fülop şi I. Szuposevics — Ungaria, P. Dimitrov — Bulgaria), alţii cu o bogată experienţă competiţională (J. Zelenka — Cehoslovacia).

Sîmbătă, 79 de rutieri s-au luptat, pe şoseaua Tunari cu secundele şi cu... ei înşişi în nespectaculoasa, dar atît de edificatoarea probă de contracronometru individual. A fost cald, dar a bătut vîntul, a mai şi plouat puţin, rezultatele înregistrate nefiind dintre cele mai bune. A cîştigat dinamovistul **MIRCEA RAMAŞCANU** (29:56), care urcă pe prima treaptă, după ce anul trecut ocupase poziţia secundă. L-au urmat în clasament cehoslovacul Jan Turek (30:16), Costel Cîrje (Dinamo — 30:21), Teodor Drăgan (Voinţa Buc.) 30:37, Nicolae Andronache (Metalul Plopeni — 30:38), Viorel Murineanu (Dinamo — 30:48), Ion Cosma (Dinamo — 30:52), Vasile Teodor (Dinamo — 30:54), Vasile Selejan (Dinamo) şi Andras Takacs (Ungaria) — ambii cu 30:58.

În ziua a doua, s-au rulat 120 km pe şoseaua Bucureşti — Ploieşti (varianta Buftea). Vremea a fost neprielnică, frig, şi vînt puternic, în rafale. Dar, cu toate acestea, am urmărit o cursă de mare frumuseţe, care a demonstrat excelenta pregătire a selecţionabililor.

S-a plecat tare, plutoanele s-au format repede: unul masiv, în frunte, un altul de 18 în ariergardă. La **Crevedia**, rămîn din faţă 10 alergători. „Sita" se cerne, mereu. La **Butimanu**, se produce, pentru puţin timp, o regrupare, iar la intrarea în judeţul Dîmboviţa notăm un prim grup de 15, care fuge bine, compact, pînă la hotarul prahovean. Rămîn Emil Vişan şi George Negoescu. Se întoarce în dreptul rafinăriei **Brazi**, astfel: un pluton de 13, un altul de 7, la o mare diferenţă un al treilea de 22 şi aşa mai departe. Se pedalează într-un ritm infernal, cei 7 atacă, dar nu pot prinde primul pluton decît în dreptul localităţii **Cătunu**. Lupta se înteţeşte, la **Bujoreanca** se desprind **Ion Cernea, Ştefan Ene, Vasile Teodor, Viorel Murineanu, Vasile Selejan, Valentin Ilie şi Jan Turek.** Se părea că ei au un avans confortabil, dar, la **Mogoşoaia**, lovitură de teatru: apar, ca din pămînt, patru sportivi străini, care reuşesc joncţiunea! Finişul e pasionant. **ŞTEFAN ENE, Jan Turek,** şi **Vasile Teodor** dau o luptă strînsă, cîştigată la roată de primul. Stelistul învinge merituos fiind cronometrat cu 3h 02:15. Cu acelaşi timp au trecut linia de sosire **Jan Turek** (Cehoslovacia), **Vasile Teodor** (Dinamo), **Jiri Zelenka** (Cehoslovacia), **Ion Cernea** (Olimpia), **Andras Gabor** şi **Tibor Debreczeny** (ambii Ungaria). La trei secunde a venit **Valentin Ilie** (Dinamo), iar la încă şase **Istvan Szuposevics** (Ungaria), **Vasile Selejan** (Dinamo) şi **Viorel Murineanu** (Dinamo).

S-au mai disputat, pe acelaşi traseu, (variind, desigur, distanţele) întreceri deschise juniorilor. Iată primii clasaţi: **biciclete de turism**: 1. **L. BĂNICĂ** (Şc. sp. 1), 2. M. Muşat (Şc. sp. 1) — ambii cu 25:15, 3. Gh. Iordache (Unirea Giurgiu) 25:20; **semicurse**: 1. **GH. CIRULOV** (Voinţa) 31:42, F. Zamfir (Şc sp. 1), 3. V. Niculescu (Steaua) — amîndoi cu 32:42; **juniori mici**: 1. **A. ŞARPE**, 2. D. Timingeriu, 3. V. Căpitanu (toţi Şc. sp. 1) — 40:29! **juniori mari**: 1. **T. SÎRBU** (Şc. sp. 2), 2. C. Ştefănescu (Voinţa), 3. A Tănase (Steaua) — toţi cu 1h 10:12.

Geo RAEŢCHI

EDDY MERCKX VA FI ABSOLVIT?

BRUXELLES, 12 (Agerpres). — Comisia medicală internaţională, constituită pentru a examina cazul ciclistului belgian Eddy Merckx, în special, şi problemele dopingului, în general, a ajuns la concluzia că Merckx a folosit în timpul „Turului Lombardiei" (care a dus la descalificarea sa) un sirop inofensiv, conţinînd o doză foarte redusă de efedrină. **„Medicamentul respectiv** — a declarat profesorul Lequime — **nu poate fi considerat doping, iar suspendarea lui Merckx a fost făcută în mod abuziv".** La rîndul său, profesorul Schaepdriver a reamintit că legea dopingului a fost promulgată pentru a apăra etica sportivă şi a-i proteja pe atleţi de efectele nocive ale unor medicamente stimulatoare. **„Dar** — a adăugat acesta — **deocamdată este imposibil să determinăm, prin simpla analiză a urinei, dacă produsul a fost luat ca doping sau în scopuri terapeutice. Este necesar să se alcătuiască două liste de produse: prima cuprinzînd medicamentele esenţiale interzise prin legea dopingului şi o alta cu produsele autorizate în scopuri terapeutice. Trebuie să avem în vedere că, în unele cazuri, un sportiv are nevoie de îngrijiri medicale pentru a continua să practice sportul său preferat".**

Documentul de lucru al Comisiei medicale internaţionale va fi supus discuţiei cercurilor sportive interesate precum şi Uniunii cicliste internaţionale.

În circuitul W.C.T.

NĂSTASE ŞI SMITH ÎNVINŞI...

MONTE CARLO. — Campionul român Ilie Năstase a ratat şansa de a-şi înscrie pentru a treia oară consecutiv numele ca învingător în marele turneu monegasc, contînd în acest an drept penultimă etapă a Circuitului W.C.T. (grupa I). El pierde finala, în faţa rhodezianului Andrew Pattison, la scorul de 7—5, 3—6, 4—6. În semifinale, Năstase eliminase clar pe americanul Marty Riessen: 6—1, 6—2. Pattison s-a calificat în faţa lui Bob Maud, cu 6—0, 3—6, 6—2. Semifinalele la dublu: Orantes, Roche — Gorman, Van Dillen 7—6, 6—3; Alexander, Dent — Hewitt, McMillan 7—6, 6—7, 7—5.

ORLANDO. — Pentru prima oară într-o finală a turneelor W.C.T. se califică tenismanul chilian Jaime Fillol. El l-a învins pe Stan Smith cu 6—4, 3—6, 6—4 şi va juca ultimul meci în compania lui John Newcombe, cîştigător cu 6—1, 3—6, 6—3 în semifinala cu tînărul jucător englez Buster Mottram. Rezultatele din „sferturi": Newcombe — Ramirez 6—4, 6—3; Smith — Richey 6—1, 6—3; Mottram — Reid 6—3, 3—6, 7—5; Fillol — Borowiak 4—6, 6—4, 7—5.

TOKIO. — Turneul grupei a III-a din Circuitul W.C.T. a fost cîştigat de Rod Laver, învingător cu 5—7, 6—2, 6—0 n finala cu Juan Gisbert. In semifinale: Laver — Borg 7—5, 7—5; Gisbert — Parun 3—6, 6—3, 6—3.

CAMPIONATELE ASIATICE DE TENIS DE MASĂ

TOKIO, 14 (Agerpres). — La Yokohama, în cadrul Campionatelor de tenis de masă ale Asiei, proba de dublu femei a fost cîştigată de perechea Cen Huai-in, Cian Li (R. P. Chineză), care a întrecut în finală cu 3—1 cuplul japonez Ozeki, Yokota. Proba de dublu bărbaţi a revenit japonezilor Mitsuro Kono, Nobuhiko Hasegawa, învingători cu 3—2 în finala susţinută cu perechea Tiao Wen-luan, Li Cen-sih (R. P. Chineză).

BASCHETBALISTELE SOVIETICE ÎNVINGĂTOARE

PARIS, 14 (Agerpres). — Cunoscuta echipă sovietică T.T.T. Riga a cucerit pentru a 14-a oară „Cupa campionilor europeni" la baschet feminin. În meciul retur al finalei actualei ediţii a competiţiei, baschetbalistele sovietice au jucat în deplasare cu formaţia franceză U.C. Clermont Ferrand, pe care au învins-o cu scorul de 69—53 (34—24). Pivotul Uliana Semionova, care în prima „manşă" a finalei marcase 54, a jucat numai 23 de minute, timp în care a înscris 24 de puncte. Celelalte puncte ale învingătoarelor au fost realizate de Svarniska (16), Salienese (10), Skapane (6), Biske, Osse şi Pane (cîte 4) şi Kauke (1). Din echipa franceză s-au evidenţiat Guidotti (13 puncte) şi Chazalon (10 puncte).

După cum s-a anunţat, în primul meci, disputat la Riga, echipa sovietică terminase învingătoare cu scorul de 96—67.

PE TERENURILE DE FOTBAL DIN EUROPA

ITALIA: LAZIO — 4 PUNCTE AVANS

BOLOGNA, 14 (prin telex). — Etapa a 25-a n-a furnizat surprize, cu toate că meciurile egale au abundat din nou. Din 8 partide, 4 s-au încheiat nedecis. Lazio, şi-a mărit astfel avansul la 4 p. faţă de a doua clasată şi se pare că şi-a asigurat titlul de campioană. Iată rezultatele şi autorii golurilor: **Bologna — Genoa** 2—0 (Rimbano, Savoldi) **Florentina — Roma** 1—0 (Desolati); **Foggia — Torino** 1—1 (Rognoni, respectiv Sala); **Juventus — Cagliari** 1—1 (Causio, respectiv Riva); **Laferossi — Inter** 1—0 (Sormani); **Lazio — Verona** 4—2 (Frustaluppi, Garlaschelli, Nanni, Chinaglia, respectiv Zigoni şi Oddi — autogol); **Milan — Napoli** 0—0, **Sampdoria — Cesena** 1—1 (Maraschi, respectiv Savoldi).

În clasament: **Lazio** 37 p, **Juventus** 33 p, **Napoli** şi **Florentina** cîte 31 p, **Inter** 29 p, **Torino** 26 p; **Bologna** şi **Milan** cîte 25 p. etc. În clasamentul golgeterilor conduce **Chinaglia** (Lazio) cu 21 goluri, urmat de **Boninsegna** (Inter) 19 g, **Riva** (Cagliari) 14 g etc.

CESARE TRENTINI

U.R.S.S.: PRIMA ETAPĂ

A început noua ediţie a Campionatului unional, competiţie care se va încheia la 17 noiembrie. Cîteva rezultate: Kairat Alma Ata — Dinamo Moscova 2—1; Dinamo Tbilisi — ŢSKA Moscova 1—3; Ararat Erevan — Torpedo Moscova 0—1; Dnepr Dnepropetrovsk — Nistru Chişinău 2—0; Dinamo Kiev — Zarea Voroşilovgrad 1—1.

R.D. GERMANĂ: JENA CIŞTIGĂ CUPA

Cupa R. D. Germane a revenit formaţiei **Carl Zeiss-Jena**, care a învins în finală cu scorul de 3—1 (după prelungiri), echipa **Dynamo Dresda.**

R. F. GERMANIA: BAYERN ELIMINATĂ!

O mare surpriză în semifinalele Cupei R. F. Germania: Eintracht Frankfurt pe Main a reuşit să învingă pe teren propriu, cu 3—2 (0—0), cunoscuta formaţie Bayern München. În finală, Eintracht va întîlni formaţia SV Hamburg.

ANGLIA: LEEDS CONTINUĂ

În campionatul englez se menţine lideră echipa **Leeds United** cu 55 puncte, secundată de **Liverpool** — 52 p (un meci mai puţin jucat). Rezultate tehnice: Coventry — Leeds 0—0; Chelsea — Arsenal 1—3; Ipswich — Liverpool 1—1; Tottenham — Southampton 3—1; Derby — Sheffield 4—1; Birmingham — Stoke 0—0; Burnley — Leicester 0—0. Meciuri restanţă: Manchester City — Liverpool 1—1; Ipswich — Queens Park 1—0; Burnley — Birmingham 2—1.

Surpriză în meciul de la Plovdiv:

BULGARIA CEHOSLOVACIA 0-1!

SOFIA, 14 (prin telefon). Meciul amical dintre reprezentativele Bulgariei şi Cehoslovaciei, desfăşurat la Plovdiv, în faţa a 35 000 de spectatori, s-a încheiat cu o surpriză: întîlnirea a fost cîştigată de reprezentativa Cehoslovaciei, cu 1—0 (0—0), prin golul marcat de Dobias (min. 68), dintr-o lovitură liberă de la 22 m. De menţionat, că la începutul reprizei secunde, Vencel a apărat o lovitură de la 11 m executată de Bonev. Arbitrul iugoslav Gugulovici a condus echipele: BULGARIA: **Goranov — Zafirov, Ivkov, Penev, Velicikov, P. Kolev, Bonev, Stoianov (Borisov), Voinov, Mihailov, Denev.** CEHOSLOVACIA: **Vencel — Pivarnik, Dobias, Ondrus, Benda, Pavenka (Gajdusek), Sekorik, Nowak, Vesely, Klement, Nehoda.**

BRAZILIA — OLANDA ÎN FINALA DE LA CANNES!

● Fotbaliştii juniori români au pierdut cu 2-1 meciul cu Ungaria

CANNES, 14 (prin telefon). Pe Coasta de Azur, după o ploaie deasă, a apărut soarele şi cei mai cutezători au şi ieşit pe plajă. Pentru echipa română însă vremea-i în continuare închisă, tristă, căci ea, singura reprezentativă europeană din cele şapte prezente aici, calificată la Turneul U.E.F.A., va juca luni (n.r. azi) în această a 23-a ediţie a Festivalului de la Cannes, doar pentru locurile 7—8! Şi dacă înfrîngerea din meciul de debut cu Italia se datora şi neşansei, şi adversarului dur, şi arbitrajului, partida pierdută sîmbătă după-amiază în faţa reprezentativei Ungariei, pe noul stadion „Pierre de Coubertin", de la Bocca, la 4 km de Cannes, nu-şi mai găseşte nici o circumstanţă atenuantă. Juniorii noştri au pierdut întîlnirea cu Ungaria cu 2—1, după ce au condus la pauză cu 1—0, prin golul înscris de **Grosu în min. 13, de la 12 m, în urma unei deschideri bune realizate de Leac.** Probabil, însă, că unii dintre elevii lui C. Ardeleanu şi I. Voinescu au crezut că acel gol va rezolva totul, dar s-au înşelat, pentru că echipa adversă anunţase încă din primele 40 de minute ambiţii ofensive, iar condiţia fizică începuse să-i trădeze pe mulţi dintre fotbaliştii noştri înainte de pauză. Fusese, totuşi, un joc bun în acea primă repriză, cînd adversarii noştri au dominat teritorial, dar naţionala română s-a apărat exact, ordonînd matur acţiunile sale şi lansînd cîteva contraatacuri foarte periculoase.

Egalarea a venit repede, la şapte minute după pauză, cînd Kiss a speculat prompt neatenţia apărării române şi în special a lui Popa. Am înţeles atunci că formaţia noastră nu va mai putea cîştiga această partidă. Nu era vorba numai de accidentarea lui **Hurloi** şi de raportul de cornere favorabil echipei Ungariei (6—2), dar, în special, de oboseala reprezentativei române cu implicaţii tot mai profunde în fizionomia jocului. Şi, totuşi, Grosu are o poziţie foarte bună în min. 60, însă şutul său e apărat excelent de portarul Pajer. Adversarii, însă, chiar dacă vor rata de cîteva ori, în dominarea lor accentuată, reuşesc să înscrie prin **Izso, în min. 71,** **după ce defensiva noastră a greşit grav, însuşi portarul Moraru, care apărase foarte bine pînă atunci, dovedindu-se naiv la faza respectivă.**

Într-o ultimă speranţă în izbîndă, fundaşii noştri încearcă şi ei egalarea, dar Vech respinge de pe linia porţii şutul lui Elisei în min. 75! Şi nimic nu mai poate schimba soarta partidei...

Naţionala noastră a fost **sîmbătă** o echipă de aproape o repriză, ea acuzînd, acum, se pare, mai ales eforturile depuse în săptămînile anterioare pentru dobîndirea calificării în turneul final U.E.F.A.

În meciul de sîmbătă seara cu **Ungaria** a fost utilizată formaţia: Moraru — Cotigă, Agiu, Popa, Elisei — **HURLOI**, Naghi (min. 61 Augustin) — Surenghin (min. 53 Roşu), **LEAC, GROSU**, Vrînceanu.

Acest element a caracterizat şi partidele de vineri noaptea, disputate pe o ploaie continuă pe „Stade des Hesperides", atunci cînd reprezentativa **Mexicului** a alergat enorm şi a **învins** surprinzător cu 3—2 (1—1) selecţionata **U.R.S.S.**, iar **Olanda** s-a calificat în finală la cornere (6—5), după un meci excelent (scor 0—0) din toate punctele de vedere, joc în care Franţa, a fost ocolită pur şi simplu de şansă, mingea lovind bara sau oprindu-se la cîtiva centimetri de poarta goală în noroi. Tot datorită raportului de cornere (5—3) a ajuns în finală şi **Brazilia**, ea nereuşind să treacă de reprezentativa **Italiei** (scor 0—0), care a jucat de data aceasta curat, a marcat şi un gol, dar nu i s-a acordat. Aşa încît, în ultima zi a turneului (n.r. azi) se va repeta finala de anul trecut între echipele **Braziliei** şi **Olandei**. Anul trecut au cîştigat sud-americanii cu 3—2; anul acesta ?...

În deschidere, pentru locurile 7—8, reprezentativa noastră va întîlni selecţionata U.R.S.S.-ului. Un meci greu pentru că dr. M. Georgescu are probleme în privinţa lui Hurloi, Agiu şi Grosu. Rămîne de văzut cîţi dintre titularii de sîmbătă vor putea evolua şi în ultimul joc.

Mircea M. IONESCU

START ÎN SEMIFINALELE CANDIDAŢILOR

MOSCOVA, 14 (Agerpres). — Semifinalele turneului candidaţilor la titlul mondial de şah au avut un început furtunos. În meciul de la Odessa, Viktor Korcinoi l-a făcut mat în 36 de mutări pe fostul campion mondial Tigran Petrosian. Într-o variantă a „Deschiderii engleze", Korcinoi a lansat un atac puternic pe ambele flancuri, obligîndu-l pe partenerul său să adopte un joc pasiv. În finalul partidei, Petrosian a ajuns într-o poziţie de mat, pe care putea totuşi să-l evite, dar din cauza crizei de timp nu a văzut mutarea salvatoare şi s-a declarat învins.

În semifinala de la Leningrad, Anatoli Karpov (cu albele), în „Apărarea siciliană" aleasă de Boris Spasski, a reuşit să ocupe poziţiile strategice importante, dar fostul campion mondial a contraatacat începînd de la mutarea a 18-a, obţinînd avantaj material şi poziţional apreciabil, pe care l-a valorificat după întrerupere, cîştigînd la mutarea 64.

AGENDA SĂPTĂMÎNII

15 — 20	HOCHEI	Continuă campionatul mondial (gr. A), la **Helsinki**
15 — 21	ŢENIS	Turnee pentru Circuitul W.C.T. la **Johanesburg** (gr. I), **Charlotte** (gr. II) şi **Houston** (gr. III)
17	FOTBAL	Akademic Sofia — S.C. Bacău în Cupa balcanică; Brazilia — România, la Sao Paulo; R.F.G. — Ungaria, la **Dortmund**; Iugoslavia — U.R.S.S. la **Zeniţa**; Belgia — Polonia, la **Bruxelles**
	AUTO	Concursul de la **Sylverstone** (formula 1)
18 — 21	SCRIMA	Cupa Bielorusiei (floretă f), la **Minsk**
	GIMN.	Concurs internaţional, la **Budapesta**
19 — 20	SCRIMA	Cupa Europei (spadă), la **Heidenheim** (R.F.G
19 — 21	TENIS	Cupa Davis (turul II), zona europeană
20 — 21	POPICE	Iugoslavia — România (m, f), la **Belgrad**
21	RUGBY	Iugoslavia — R.F.G., la **Split**
	FOTBAL	Brazilia — R.D.G.
	CICLISM	Cursa Liège — Bastogne — Liège
	MOTO	Marele Premiu al Franţei, la **Clermont Ferrand**; C.M. de motocros, în Italia (pînă la 250 cmc) şi Austria (pînă la 500 cmc)
	BOX	Meci pentru titlul mondial la cat. semigrea: Bob Foster (S.U.A.) — Victor Galindez (Argentina), la Albuquerque

TELEX • TELEX • TELEX • TELEX

În prima zi a turneului de polo pe apă de la Belgrad, reprezentativa Ungariei a învins cu scorul de 8—4 (2—2, 2—1, 3—1, 1—0) formaţia Iugoslaviei. Selecţionata U.R.S.S. a cîştigat cu 6—1 (1—0, 3—0, 1—0, 1—1) jocul susţinut cu echipa Olandei.

■

La Dallas, au continuat întrecerile campionatelor de nataţie ale S.U.A. În proba feminină de 400 y mixt, Jenny Franks (în vîrstă de 15 ani) a stabilit performanţa de 4:26,22. Rezultatul constituie un nou record mondial al probei (în bazin de 25 yarzi), care era deţinut, cu timpul de 4:27,11, de australianca Shane Gould. Shirley Babashoff a cîştigat cursa de 200 y liber, cu 1:48,79.

■

Cursa motociclistă de 200 de mile, desfăşurată la Imola, a revenit celebrului campion italian Giacomo Agostini. Învingătorul, care a concurat pe o motocicletă „Yamaha" 700 cmc, a parcurs 62 de ture de circuit (316,200 km, în două manşe) în 2h 06:38, cu o medie orară de 149,810 km.

■

La Lisabona în meciul de tenis Portugalia — Irlanda, contînd pentru preliminariile „Cupei Davis", scorul este favorabil cu 1—0 tenismanilor portughezi.

■

A început tradiţionalul raliu automobilistic „Safari". Startul actualei ediţii a cursei, la care participă peste 100 de echipaje, s-a dat la Nairobi. După disputarea primei etape, pe primul loc în clasament se află echipajul Hannu Mikkola (Finlanda) — Jean Todt (Franţa), care concurează pe o maşină „Peugeot-504".

■

În Turul ciclist al Marocului, după 5 etape conduce Jakobson (U.R.S.S.), urmat de coechipierul său Gusiatnikov, la 1:17 sec. Etapa a 5-a, Fez-Meknes (154 km) a revenit la sprint rutierului sovietic Kucerjavi, cronometrat cu timpul de 4h 42:37. Etapa a 4-a a fost cîştigată de Gusiatnikov.

■

Proba masculină de coborîre din cadrul concursului internaţional de schi, desfăşurat în staţiunea elveţiană Pontresina, s-a încheiat cu victoria elveţianului René Berthod, cronometrat cu timpul de 1:40,65. Ronald Colombin, principalul favorit al cursei, a ocupat locul trei.

■

Campionatul mondial de schi ediţia 1974 (rezervat profesioniştilor), a fost cîştigat de austriacul Hugo Nindl, care a totalizat în clasamentul final 330 puncte.

■

În prima zi a turneului internaţional de volei (juniori), care se desfăşoară la Berlin, a fost înregistrată o surpriză: echipa Poloniei a reuşit să învingă, cu scorul de 3—2, selecţionata U.R.S.S., deţinătoarea titlului de campioană europeană.

■

Meciul de box dintre campionul mondial la categoria uşoară (versiunea WBC) mexicanul Rodolfo Gonzales şi şalangerul său, japonezul Ishimatsu Suzuki a fost cîştigat prin k.o. în repriza a doua de pugilistul japonez.

■

Selecţionata feminină de volei a Bulgariei, aflată în turneu în R.D. Germană, a susţinut la Plauen al doilea meci cu reprezentativa ţării gazdă, pe care a învins-o cu 3—2 (5—15, 15—9, 15—11, 10—15, 15—12). În primul joc, echipa R. D. Germane obţinuse victoria cu scorul de 3—1.

■

Proba masculină de slalom special, din cadrul concursului internaţional de schi de la Alpe D'Huez (Franţa), s-a încheiat cu victoria italianului Gustavo Thoeni, cronometrat cu timpul de 111,66.

■

Competiţia ciclistă care se desfăşoară în împrejurimile oraşului Bergamo, a continuat cu etapa a 3-a, în care victoria a revenit polonezului Wojciech Matusiak, cronometrat pe distanţa de 107 km în 2h 17:48, medie orară de 46,305 km.

Redacţia şi administraţia: Bucureşti, str. Vasile Conta nr. 16; telefoane: centrala 11.10.05; secţia corespondenţi 11.51.09; interurban 72 şi 286; telex: 11180 sport r Tiparul: I. P. „Informaţia", Bucureşti, 40.368

Biblioteca municipală
Tîrgu-Mureș

PROLETARI DIN TOATE ȚĂRILE, UNIȚI-VĂ!

Sportul

ZIAR AL CONSILIULUI NAȚIONAL PENTRU EDUCAȚIE FIZICĂ ȘI SPORT

ANUL XXX — Nr. 7742 | 4 PAGINI 30 BANI | Marți 16 aprilie 1974

ȘEDINȚA COMITETULUI EXECUTIV AL C.C. AL P.C.R.

În ziua de 15 aprilie 1974, a avut loc ședința Comitetului Executiv al C.C. al P.C.R., prezidată de tovarășul Nicolae Ceaușescu, secretar general al Partidului Comunist Român.

Comitetul Executiv a luat în discuție și a aprobat proiectul statutului disciplinar al lucrătorilor din unitățile sistemului energetic național, care are ca scop întărirea ordinei, disciplinei și răspunderii în îndeplinirea sarcinilor de către personalul de exploatare, întreținere și reparații în vederea creșterii siguranței în funcționarea sistemului energetic național. Comitetul Executiv a stabilit să se aducă unele îmbunătățiri proiectului de statut și să fie supus spre aprobare Consiliului de Stat al Republicii Socialiste România.

În aplicarea legii cu privire la regimul prețurilor și tarifelor, Comitetul Executiv a aprobat propunerile guvernului privind limitele maxime de prețuri și tarife pentru grupele și subgrupele de produse și servicii din nomenclatura ministerelor, celorlalte organe centrale și ale comitetelor executive ale consiliilor populare județene și al municipiului București, stabilind, totodată, să se ia toate măsurile pentru ca legea să fie respectată cu strictețe de către toate ministerele și unitățile economice.

În cadrul ședinței, Comitetul Executiv a stabilit ca Ministerul Finanțelor, Banca Națională, toate băncile și organele financiare să acționeze cu fermitate pentru aplicarea întocmai a legii finanțelor, pentru a se evita imobilizarea mijloacelor circulante, pentru îmbunătățirea generală a activității economico-financiare a tuturor unităților economice. Ministerele, împreună cu organele bancare sînt datoare să analizeze cu operativitate și spirit de exigență situația fiecărei întreprinderi ale cărei rezultate financiare sînt nesatisfăcătoare, să cerceteze cauzele reale ale acestei situații și să stabilească măsurile concrete ce se impun pentru îmbunătățirea activității economice a unităților respective.

Comitetul Executiv a rezolvat, de asemenea, unele probleme ale activității curente.

Școala și SPORTUL

Raid-anchetă pe Valea Prahovei și la Slănic

CE LOC OCUPĂ ACTIVITĂȚILE SPORTIVE ÎN PROGRAMUL TABERELOR DE VACANȚĂ?

Vacanța școlară de primăvară înseamnă pentru mulți pionieri și elevi participarea la una dintre zecile de tabere de odihnă, organizate pe plan central sau județean; înseamnă cîteva zile petrecute în localități pitorești, într-o plăcută ambianță naturală; în fine, înseamnă — și faptul ne interesează în cea mai mare măsură — cît mai multe ore de mișcare pe cărările de munte și pe terenurile de sport. Și este normal să fie așa. Odihna activă, cu un conținut variat, cuprinzînd practicarea diferitelor discipline sportive și participarea la orice formă de efort fizic, sub supravegherea strictă a cadrelor didactice de specialitate, trebuie să constituie o realitate fără de care nu poate fi concepută o vacanță școlară. Dată fiind marea importanță a sportului în perioadele libere dintre trimestre și posibilitățile practic nelimitate de a face mișcare în timpul taberelor, am efectuat de curînd un raid pe această temă prin cîteva tabere de pe Valea Prahovei și de la Slănic Prahova, raid ale cărui constatări vă sînt prezentate în rîndurile ce urmează.

Pașii ne-au purtat din nou, în aceste zile de vacanță, spre munte, în cîteva orășele de la poalele coloanei carpatine de piatră. O animație neobișnuită pentru luna aprilie, aflată între sezoanele turistice, domnea peste tot. Era vacanță, vacanța elevilor și sute de copii veniți din colțuri de țară se aflau la munte, în tabere organizate de școli, de cercurile turistice sau pur și simplu în grupuri restrînse, conduse de cîte un profesor inimos, ca să soarbă sănătate, tărie și frumusețe.

PE SCHIURI, LA VALE...

La Poiana, două tabere de elevi brașoveni, sub conducerea antrenorilor Gheorghe Roșculeț și Constantin Bîrsan au făcut „recapitulări" la cunoștințele tehnicii individuale de schi. La Mălăiești, în Bucegi, o tabără de 55 de elevi ai liceului Honterus din Brașov a transferat pe zăpadă voioșia copilăriei, sporită de deliciile alunecării. Și în alte locuri în Bucegi, în jurul Babelor, pe Scîndurari sau în Valea Albă, grupuri mai mici sau mai mari de elevi bucureșteni s-au bucurat de favorurile zăpezii. Deasupra Bușteniului, în luminișul Văii Albe, mulți vizitatori-elevi au avut prilejul inedit de a fi martorii unui frumos concurs de schi, cu participarea multor ași ai țării (duminică, 14 aprilie),

DRUMEȚIA ESTE BAZA

Cei mai mulți dintre copiii veniți la munte s-au bucurat de binefacerile mersului pe jos. La Bran, de pildă, 209 elevi de la casele de copii maramureșene (Ocna, Șugatag, Baia Mare și Sighet) și alți 165 de la școlile generale gălățene (nr. 5, 6, 10, 12, 13, 24 și 28), conduși de profesorii de educație fizică Gheorghe Sofronivici, Cecilia Anastasiade și de directorul taberei, Horia Apostol, au făcut și vor efectua în continuare excursii pînă la sfîrșitul vacanței (21 aprilie) spre Măgura Bran, la Moieciu, la Predeluț, la Sohodol, în Valea Dragostei și spre alte plaiuri brănene. S-au făcut și excursii cu autocarul la Poiana Brașov sau Dîmbul Morii.

În tabăra de la Budila, 150 de copii de la școlile generale nr. 2 Reghin, nr. 2 Luduș, nr. 5 și 14 din Tg. Mureș, conduși de profesoara de educație fizică Valeria Știrbu, directoarea taberei au făcut drumeții zilnic spre Valea Morii, spre punctul turistic Tunel, dinspre Întorsura Buzăului sau spre izvorul de ape minerale din Valea Popii.

★

La Predeal, peste 500 de elevi de la școlile generale bucureștene nr. 9, 164, 157, 193, 162, 201, 136, 13, 187, 161 și de la liceele nr. 24 și 34, conduși de numeroși profesori, printre care amintim pe Dan Stănescu, Virgil Costescu, Toma Busturică, Sanda Dumitrescu, Eugenia Grosu, Ion Pocreanu, Mircea Rusu, Adriana Renghianu, Ion Florea, Aurică Mengher etc., au bătut și bat zilnic potecile Dihamului, ale Gîrbovei, ale Clăbucetului sau poienițele răcoroase dinspre Pietricica și Trei Brazi. Un alt grup mai restrîns (30 de elevi), de la liceul nr. 21 din București, și-a stabilit ca bază de plecare, pentru excursiile dimprejur, cabana Susai. Ei sînt conduși de profesoarele Monica Zingher, Ruxandra Marilias și Carin Fulman. **„A fost o bucurie, ne mărturisea una dintre amintitele profesoare, să mergem în fiecare dimineață spre lacul Găvanu sau spre lacul Roșu ori să rătăcim pe minunații și înfloriții versanți ai Gîrbovei".**

La cabana Gura Riului (Zărnești), o mai veche cunoștință a noastră, profesorul de educație fizică Nicolae Cizec, fostul portar al echipei naționale de polo, însoțit de un grup de 40 de elevi ai liceului bucureștean „Gh. Lazăr", a venit să-și încerce puterile în pintenii Pitrei Craiului și în colții de piatră ai Țigăneștilor.

La Dîmbul Morii, 160 de copii dobrogeni, de la școlile generale din Oltina, Medgidia și Constanța, și-au fortificat zilnic și progresiv sănătatea, urcînd spre cascada Tamina, spre lacul și pădurea Noua, la Bonloc sau în Valea Ursului.

ȘI SPORTURI APLICATIVE

Dacă drumeția ocupă între 70 și 80 la sută din programul și timpul liber zilnic al copiilor, acest lucru nu înseamnă că este singura activitate cu pronunțat caracter sportiv ce se practică în taberele de vacanță de la munte. Vremea favorabilă a fost folosită din plin, conducerile și profesorii însoțitori orientîndu-se spre excursii împrejurul taberei, sau drumeții de respirație mai largă, drumeții de o zi sau chiar două zile. Dar peste tot, în toate taberele, paralel cu această activitate dominantă s-au organizat, după caz și după posibilități, campionate de fotbal — „Mingea de aur" la Dîmbul Morii, „Campionatul taberei", în cadrul Spartachiadei sporturilor, la Bran

Mihai BÂRA
Radu TIMOFTE

(Continuare în pag. a 2-a)

COMPLEXUL „SPORT ȘI SĂNĂTATE"

SE EXTINDE ARIA CONCURSURILOR

Complexul polisportiv „Sport și sănătate" continuă să ia startul în numeroase localități ale țării. Cu tot caracterul lor experimental și în ciuda lipsei de experiență, concursurile au purtat, în general, amprenta seriozității, a preocupării marcate pentru asigurarea unui cadru organizatoric cît mai bun întrecerilor desfășurate. Cu rare excepții, tinerii, dar și vîrstnicii, manifestă interes față de această acțiune, îi înțeleg rosturile, sînt curioși să-și verifice posibilitățile fizice în compania unor norme care se dovedesc judicios stabilite, accesibile celor mai mulți.

Deși materialul factic este încă insuficient pentru niște concluzii, se poate aprecia de pe acum că dificultățile cele mai mari le ridică probele de rezistență (alergarea), în timp ce acelea de forță (aruncări, tracțiuni în brațe, gimnastică) sînt îndeplinite relativ mai ușor. Oricum, însă, oamenii se conving de necesitatea unei pregătiri prealabile (chiar și sumare) înaintea atacării baremurilor, ceea ce reprezintă un prețios punct cîștigat în favoarea ideii practicării regulate a exercițiului fizic, ca o obișnuință de viață. Acesta este — în esență — și scopul urmărit de complex.

Și acum, o scurtă trecere în revistă a curierului sosit la redacție.

PROFESORII DE EDUCAȚIE FIZICĂ BUZOIENI ÎN MIJLOCUL PARTICIPANȚILOR

Stadionul din Crîng, devenit principalul centru pentru pregătire și trecerea normelor Complexului „Sport și sănătate" la Buzău, a primit — în două zile consecutive — peste 1 000 de tineri dornici să-și treacă primele norme.

O scurtă festivitate a marcat momentul startului, după care cei 15 profesori de educație fizică, prezenți la acțiune, s-au împărțit pe „ateliere", organizînd operativ concursurile de alergări (viteză și rezistență), sărituri în lungime, aruncarea mingii de oină, complexul de gimnastică. O caracteristică generală a constituit-o faptul că marea majoritate a concurenților s-au do-

(Continuare în pag. a 2-a)

NOI SUCCESE ALE SPORTIVILOR ROMÂNI

ÎNCĂ O VICTORIE ÎN CAMPIONATELE MONDIALE DE SCRIMĂ PENTRU TINERET!

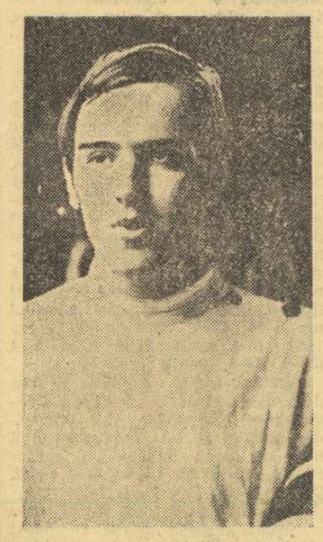

ION POP

SABRERUL ION POP A CUCERIT A DOUA MEDALIE DE AUR PENTRU ROMÂNIA

ISTANBUL, 15 (prin telefon). — Nici nu s-au stins încă bine ecourile victoriei tinărului floretist român Adalbert Kuki și iată o nouă biruință românească la campionatele mondiale de tineret: sabrerul Ion Pop devine și el fruntașul generației sale, devine cel mai bun tînăr minuitor de sabie sportivă în lume.

Luni dimineață s-au disputat semifinalele ultimelor probe. La spadă, sportivul nostru E. Kerekeș a cîștigat primul asalt cu 5—3 în dauna francezului Ribaud, dar a pierdut apoi cu același rezultat (2—5) întîlnirile cu Pusch (R.F.G.) și Wiech (Polonia).

La sabie, cu o victorie (5—1 cu **Pellegrini**) dar cu două eșecuri (3—5 la **Kiknadze** — U.R.S.S. și 1—5 la **Gellert** — Ungaria) avea să iasă din cursă sabrerul M. Mustață, deși el a mai susținut și un baraj (început cu o nouă înfrîngere la **Gellert**: 3—5). **I. Pantelimonescu** a părăsit și el întrecerea în timpul semifinalelor, nereușind să cîștige nici un asalt (3—5 cu **Jablonowski** — Polonia, 2—5 cu **Tabor** — Ungaria și 4—5 cu **Nikișin** — U.R.S.S.). În schimb, mai experimentatul lor coechipier, **I. Pop** și-a asigurat calificarea în finală, dispunînd mai întîi de **Lamour** (Franța) cu 5—2 și, apoi, de italianul **Della Barba**, cu 5—4 (deși fusese condus cu 2—0, 3—2 și 4—3). De fapt, el a pus accent pe stil, pe spectaculozitate, lăsînd pe planul al doilea eficacitatea. Dar, pînă la urmă, Pop a izbutit să cîștige, obținînd dreptul de a continua lupta pentru primele locuri în proba sabrerilor.

Ne-a fost dat să-l vedem, cîteva ore mai tîrziu, pe **Pop** dominînd finala cu o superioritate indiscutabilă și care a produs o puternică impresie asupra specialiștilor. Francezul **M. Gauthier**, o autoritate în acest domeniu, avea să ne spună despre sportivul nostru: **„A tras prea frumos, prea inteligent și prea clar pentru ca juriul să poată contesta valabilitatea loviturilor sale".**

Într-adevăr, **I. Pop** a mers din victorie în victorie, uimindu-l pînă și pe profesorul său, aflat la marginea planșei, **Ladislau Rohonyi**. El a început seria asalturilor din finală cu polonezul **L. Jablonowski**, în fața căruia a acționat cu mult calm. Păstrînd foarte bine distanța, el l-a surprins aproape regulat pe adversar și l-a întrecut comod cu 5—2. Al doilea învins al sportivului nostru a fost sabrerul ungur **M. Gellert**, la un scor tot atît de net: 5—2. A urmat asaltul cu trăgătorul sovietic **Al. Nikișin**, în care **Pop**, avînd un tempo de scrimă excelent, obține o victorie mai categorică: 5—1. El a repetat acest scor și în confruntarea cu alt trăgător maghiar, **E. Gulács**, pe care l-a dominat cu acțiunile sale ofensive bine pregătite. În ultimul asalt al finalei, sportivul nostru a primit replica unuia dintre marii favoriți, sovieticul **A. Kiknadze**, care avea în acel moment 3 victorii la activ. Și de data aceasta, Pop a mers decis la victorie. Dovedind multă finalitate în atacuri, el ajunge să conducă cu 4—0 dar, apoi, se grăbește să termine lupta și face cîteva greșeli așa încît partenerul său recuperează: 4—2. Cu un ultim efort de voință și cu un calm perfect, el dă tușa care îi mai despărțea de victorie. O victorie meritată care aduce scrimei românești cea de a doua medalie de aur la această ediție a campionatelor mondiale de tineret.

CLASAMENT — SABIE: **1. Ion POP (ROMÂNIA) 5v; 2. M. Gellért (Ungaria) 3v, 3. A. Kiknadze (U.R.S.S.) 3v; 4. L. Jablonowski (Polonia) 3v; 5. Al. Nikișin (U.R.S.S.) 2v; 6. E. Gulács (Ungaria) 0v.**

Sportiva noastră **Magda Bartoș** a terminat pe locul 5 întrecerea floretistelor din cadrul C.M. de tineret în care ar fi putut juca un rol mult mai important. În primul rînd, ea ar fi trebuit să adopte o tactică mai ofensivă în primul asalt, cu **Ute Lorentz**, în care a acționat foarte larg, permițînd adversarei să preia inițiativa și să cîștige cu 4—2. În următorul asalt — cu **Edith Kovács** — Bartoș a tras mai aproape de valoarea sa și a cîștigat cu 4—3. Se părea că abia acum floretista noastră și-a găsit ritmul, căci a abordat cu mult aplomb întîlnirea cu campioana anului trecut, **Burocikina-Sidorova**. Cu frumoase acțiuni, aplaudate la scenă deschisă, **Bartoș** a condus cu 1—0, 2—0, 2—1, 3—1, 3—2. În acest moment a intervenit o acțiune încheiată cu un corp la corp pe care arbitrul l-a considerat lovitură intenționată cu umărul și astfel a anulat sportivei noastre o tușă din cele obținute acordînd în plus tușă valabilă Sidorovei. În ciuda faptului că acum scor 1 îi era defavorabil (2—3), **Bartoș** a egalat (3—3) dar, în ultimul minut, tușa decisivă aparține campioanei mondiale din 1973

Descumpănită de acest eșec, **Bartoș** evoluează sub așteptări în asaltul cu **Kniazeva**, pierzînd cu 0—4, și cu toate că, în ultima confruntare, cu **Pavlenko**, face eforturi evidente să mai obțină o victorie (conduce cu 1—0, 2—1, 3—2), ea pierde la limită (3—4).

Clasamentul final al probei feminine de floretă se prezintă astfel: **1. Valentina Burocikina-Sidorova (U.R.S.S.) 5v; 2. Olga Kniazeva (U.R.S.S.) 4v; 3. Irina Pavlenko (U.R.S.S.) 3v; 4. Ute Lorentz (R.D.G.) 2v; 5. Magda Bartoș (România) 1v; 6. Edith Kovács (Ungaria) 0v.**

În proba de spadă, pe primele trei locuri s-au clasat: **1. M. Poffet (Elveția) 5v; 2. Pusch (R.F.G.) 3v; 3. Wiech (Polonia) 2v.**

Tiberiu STAMA

PENTRU A PATRA OARĂ CONSECUTIV

„CUPA ȚĂRILOR LATINE" LA HANDBAL A REVENIT REPREZENTATIVEI DE TINERET A ROMÂNIEI

● Echipa noastră a terminat neînvinsă competiția ● Drăgăniță — golgeterul turneului ● Ediția următoare — în Argentina

TERAMO (prin telefon). Pe un timp nefavorabil — ploaie, frig și vînt — reprezentativele de tineret ale **României** și **Spaniei** s-au aliniat la startul ultimei partide a celei de a VI-a ediții a **„Cupei țărilor latine"** la handbal, partidă la capătul căreia avea să fie cunoscută cîștigătoarea competiției. Echipa României, neînvinsă pînă la acest meci, a abordat întîlnirea cu precauție, ținînd cont de faptul că handbaliștii spanioli alcătuiau un team redutabil, omogen, în care fiecare jucător dispunea de o tehnică individuală remarcabilă.

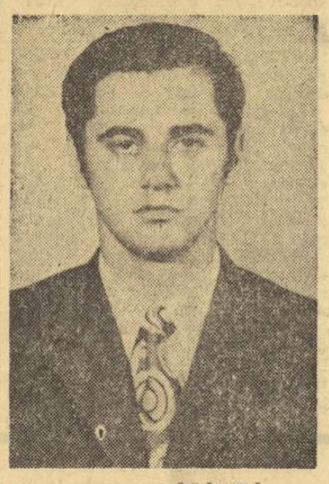

CEZAR DRĂGĂNIȚĂ

Adversarii noștri, **dispuși să facă totul pentru a obține victoria, au adoptat o tactică de prelungire a atacurilor, așteptînd apariția breșelor în dispozitivul de apărare al echipei române, dar și elevii antrenorilor Eugen Trofin și Mihai Pintea au răspuns cu aceeași monedă! Ei n-au riscat aproape nimic, circulînd rapid și derutant, folosind pasele „la mînă", cele mai nimerite, de altfel, pe terenul udat de ploaie. În aceste condiții, scorul a evoluat foarte lent, de-a lungul întregii partide marcîndu-se doar 12 goluri. Victoria a aparținut echipei române, care a cîștigat cu 8—4 (5—2). Este de reținut, însă, faptul că reprezentativa țării noastre a ratat în acest joc trei aruncări de la 7 m (Drăgăniță — 2 și Tase — 1). Golurile echipei au fost înscrise de Stoekl (4), Drăgăniță (3) și Tase (1).**

În urma victoriei, formația de tineret a României cucerește pentru a patra oară consecutiv „Cupa țărilor latine" (trofeu obținut și la edițiile din Portugalia, Maroc și România), realizînd în plus performanța de a încheia turneul neînvinsă. Și încă un amănunt — elocvent — pe care nu-l putem trece cu vederea: **Cezar Drăgăniță a reușit să se claseze pe locul I în clasamentul golgeterilor, cu 25 de goluri.**

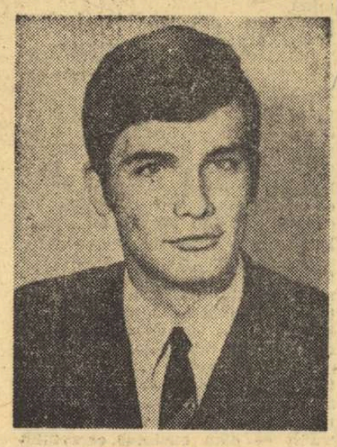

WERNER STOCKL

Iată acum ordinea finală a celei de a VI-a ediții a „Cupei țărilor latine": **1. ROMÂNIA, 2. Franța, 3. Spania, 4. Italia, 5. Portugalia, 6. Brazilia, 7. Canada, 8. Maroc, 9. Argentina.**

Antrenorii Eugen Trofin și Mihai Pintea au avut la dispoziție următorul lot de jucători: **Vasilache** și **Popa** (portari) — **Stoekl, Drăgăniță, Oros, Tase, Neagu, Szabo, Vărgălui, Deacu, Paizan, Mintici, Marin, Jenea, Grabovschi** și **Tirniceru.**

Următoarea ediție a competiției va avea loc anul viitor (24—30 martie) în Argentina.

Citiți în pag a 3-a

ULTIMELE NOUTAȚI ÎNAINTEA MECIULUI DE FOTBAL BRAZILIA — ROMÂNIA

Antrenamentele tricolorilor pe stadionul Morumbi

AZI, LA SIBIU, PRIMUL CONCURS INTERNAȚIONAL DE DIRT-TRACK

Azi după amiază, la Sibiu, va avea loc inaugurarea sezonului internațional de motociclism: pista de zgură a stadionului Voința din localitate va găzdui o interesantă reuniune de dirt-track. Vor evolua în această cursă internațională cei mai buni piloți ai „alergărilor" pe pista de zgură din **Bulgaria, Cehoslovacia, R. D. Germană, Ungaria** și, evident **România**. Echipa română va fi alcătuită din: **I. Marinescu, C. Voiculescu, Ion Bobîlneanu, Gh. Sora** (toți de la Metalul București), **N. Răureanu, Al. Pis** și **I. Tichindelean** (rezervă) — toți de la Voința Sibiu.

A MAI TRECUT O IARNĂ... ATLETICĂ!

● În 1974 am avut un... minisezon

● Principalul cîștig: recuperarea vedetelor accidentate în 1973

● Doina Spinu, Tudorel Vasile, Bedros Bedrosian — speranțe pentru Montreal

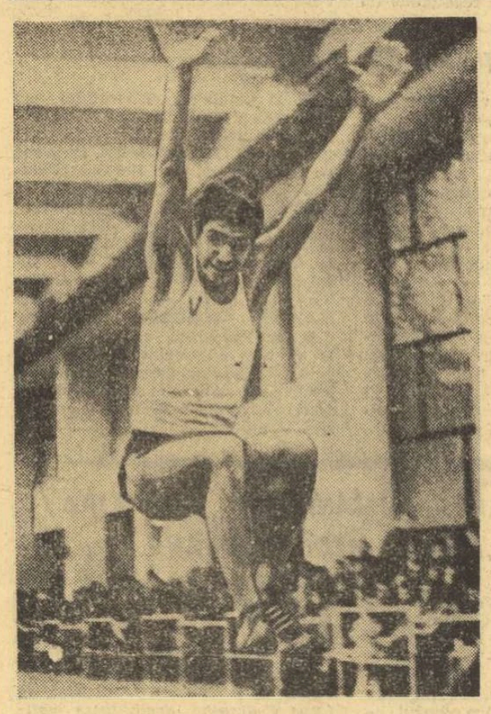

Bedros Bedrosian *campionul țării la triplusalt*
Foto: Dragoș NEAGU

Sezonul atletic de sală s-a încheiat. Ultimul concurs, rezervat juniorilor de categoria a III-a și copiilor s-a desfășurat în ultimele zile ale lunii martie, dar pentru majoritatea atleților seniori — excepție făcînd cei 10 participanți la campionatele continentale de la Göteborg — indoor-ul a luat sfîrșit, practic, încă de la 26 februarie, o dată cu disputarea campionatelor naționale. Un sezon scurt, foarte scurt, care — parcă — s-a încheiat... înainte de a începe, atleții noștri fruntași concentrîndu-și activitatea în perioada dintre 9 februarie (cînd a avut loc concursul „Cupa de cristal") și 10 martie (cînd s-au desfășurat campionatele europene de la Göteborg). Am avut de-a face — cel puțin în ceea ce-i privește pe seniori — cu un minisezon de sală. Competițiile juniorilor au fost mai numeroase și s-au întins pe o perioadă de timp mai mare.

Ce ne-a adus acest sezon atletic hivernal 1974, ce a însemnat el în drumul, mai lung, spre Jocurile Olimpice de la Montreal și în perspectiva — mai apropiată — a campionatelor europene de la Roma, din luna septembrie a acestui an?

Înainte de a face apel la instrumentul cifric al statisticianului de atletism, să notăm că reuniunile de sală au adus din nou pe pistă pe cîțiva dintre cei mai buni atleți ai noștri care din diferite motive au stat în cea mai mare parte a anului trecut departe de stadion.

L-am revăzut, astfel, din nou lîngă groapa de sărituri pe Carol Corbu, a cărui absență a fost cea mai îndelungată, ultimul său concurs din 1973 fiind cel din martie, la Rotterdam, cînd cîștiga titlul de campion european de sală, cu prețul unei grave accidentări. Multă lume, și destui medici printre ei, s-au îndoit de faptul că primul nostru „cangur" va mai putea sări vreodată. El nu s-a îndoit, și la prima apariție după o întrerupere de mai bine de 10 luni, a cîștigat titlul de campion de sală al țării la săritura în lungime. Va sări, cu siguranță, triplusalt la Roma...

A revenit și Valeria Ștefănescu, a cărei tendinită a oprit-o să concureze încă din iunie anul trecut. Ambiția și talentul i-au adus la Göteborg medalia de bronz la săritura în lungime. Lipsa de pregătire și neșansa au frustrat-o de prezența în finala probei de garduri, tocmai atunci cînd invincibila — pînă acum — Ehrhardt nu-i mai stătea în cale. Valeria nu va lipsi, credem, de pe podiumul probei de 100 m garduri la campionatele europene.

A reintrat în circuitul competițional normal și Cornelia Popa, după o lungă perioadă de oscilații și îndoieli. Cornelia a ratat de puțin o medalie la campionatele europene de la Göteborg, dar cu cîteva zile înainte le învinsese, la un concurs în Cehoslovacia, pe toate cele trei săritoare care au devan-

Vladimir MORARU

(Continuare în pag. a 2-a)

CAMPIONATUL REPUBLICAN DE SĂRITURI

CARMEN BĂDESCU ȘI REMUS SOHACIU — CAMPIONI ABSOLUȚI LA COPII

Ultima zi a întrecerilor din cadrul campionatelor republicane de sărituri în apă ale copiilor a reușit să fie la fel de agreabilă ca și zilele precedente, atît prin nivelul tehnic al majorității concurenților, cît și prin spectacolul frumos, uneori chiar palpitant, oferit de cei mai mici săritori.

De la bun început se cere subliniat succesul pe toată linia înregistrat de **Carmen Bădescu** și **Remus Sohaciu** care, cîștigînd toate probele la categoria lor, au devenit campioni absoluți ai țării. La succesul celor doi talentați reprezentanți ai clubului Progresul și-a adus un mare aport conștiincios antrenor **Pantelimon Decuseară**. Și, așa cum s-a întîmplat în celelalte două zile ale campionatului de copii, clubul din str. dr. Staicovici a dominat din nou prin reprezentanții săi, obținînd ieri noi titluri ai căror purtători sînt **Elena Cîrstică** (o speranță autentică, cu mult talent) și **Valentin Ciupitu.**

Elena Cîrstică *(Progresul București) în zbor spre... un nou titlu de campioană a țării!*

Foto: Vasile BAGEAC

Rezultate tehnice: TRAMBULINĂ: 3 m, **fetițe mici: 1. C. Bădescu** (Progresul) 154,15; 2. Daniela Neșu (Crișul Oradea) 135,70; 3. Edith Kenez (Crișul) 115,00; **fetițe mari: 1. E. Cîrstică** (Progresul) 273,10; 2. Dagmar Herbert (Șc sp. Sibiu) 238,50; 3. Anca Făgețan (C.S.S.) 234,60; **băieți mici: 1. R. Sohaciu** (Progresul) 152,95; 2. Marin Drăgoiu (Progresul) 126,60; 3. Florin Nițu (C.S.S.) 125,85; **băieți mari: 1. Victor Bastar** (C.S.S.) 242,40; 2. V. Ciupitu (Progresul) 233,95; 3. Dan Oprean (Șc. sp. Sibiu) 232,45; PLATFORMĂ, **fetițe mici, 1. C. Bădescu** (Progresul) 68,95; 2. Gabriela Kovács (C.S.M. Cluj) 62,20; 3 Marcela Coșa (Șc. sp. Sibiu) 56,00; **fetițe mari: 1. Anca Făgețan** (C.S.S.) 172,75; 2. E. Cîrstică (Progresul) 170,80; 3. Damar Herbert (Șc. sp. Sibiu) 128,30; **băieți mici: 1. R. Sohaciu** (Progresul) 103,75; 2. M. Drăgoiu (Progresul) 96,50; 3. E. Ivănescu (Progresul) 74,40; **băieți mari: 1. V. Ciupitu** (Progresul) 160,85; 2. V. Bastar (C.S.S.) 147,35; 3. D. Oprean (Șc. sp. Sibiu) 131,50.

Astăzi, de la orele 9 și 16, intră în concurs seniorii.

— al. h. —

COMPLEXUL „SPORT ŞI SĂNĂTATE"

(Urmare din pag. 1)

vedit destul de bine pregătiţi, unii manifestînd chiar calităţi remarcabile.

Iată, aşadar, că acest complex poate deveni şi un mijloc de depistare a elementelor talentate pentru sportul de performanţă, lărgindu-şi, astfel, în mod considerabil, cadrul iniţial pentru care a fost imaginat.

În final, să consemnăm o bună iniţiativă a organizatorilor: după încheierea concursurilor de pe stadion, toţi concurenţii au participat la o excursie pedestră, prima din cele 4 care figurează în categoria normelor la alergare. **(D. SOARE — coresp.).**

PE STADIONUL VOINŢA DIN CAPITALĂ

Aproape 200 de cooperatori bucureşteni (de toate vîrstele) şi-au dat întîlnire, zilele trecute, pe stadionul Voinţa, deschizînd seria acţiunilor în vederea trecerii normelor complexului „Sport şi sănătate". Cîteva lucruri interesante s-au desprins cu acest prilej.

În primul rînd, merită a fi subliniate participarea „in corpore" a activiştilor clubului, precum şi faptul că ei erau foarte bine instruiţi în privinţa regulamentului complexului. Aceasta le-a permis ca, la rîndul lor, să-i poată îndruma într-un mod foarte competent pe concurenţi, sfătuindu-i în ce ordine să treacă normele, cum să-şi dozeze eforturile. Pentru unii participanţi după-amiaza a constituit doar o luare de contact cu complexul, un antrenament, urmînd ca întrecerea propriu-zisă să aibă loc mai tîrziu. Ceea ce este foarte bine.

SE PREGĂTESC VIITORII INSTRUCTORI

Primul concurs din cadrul complexului „Sport şi sănătate", desfăşurat la Tulcea, a adunat pe stadionul oraşului peste 400 de elevi, aflaţi aici într-o tabără de vacanţă. Acţiunea a avut un dublu scop. Pe de o parte, trecerea normelor complexului, iar pe de alta — selecţionarea din rîndul participanţilor a viitorilor instructori care să poată organiza şi conduce concursurile. Tinerii cu aptitudini pentru aceasta (avînd o serie de cunoştinţe tehnice) vor susţine la încheierea taberei un seminar teoretic, pe tema regulamentului complexului „Sport şi sănătate", urmat de o probă practică. Iată o iniţiativă demnă de toată atenţia. **(P. COMŞA — coresp.).**

START GREŞIT LA ORADEA

Duminică urma să se organizeze, la Oradea, primul concurs de trecere a normelor complexului „Sport şi sănătate", la care fuseseră mobilizaţi vreo 200 de tineri şi tinere de la Întreprinderea de confecţii din localitate, întreprinderile textile „Crişana" şi „Mioriţa". La ora stabilită, pe stadionul oraşului s-au aflat, însă, numai... tehnicienii C.J.E.F.S. Bihor, reprezentanţi ai organizaţiilor cu atribuţii în domeniul sportului, mai mulţi profesori de educaţie fizică şi corespondentul judeţean al ziarului nostru. Pînă la urmă ei au fost singurii care... au trecut cîteva din normele complexului, fiindcă tinerii aşteptaţi n-au răspuns la apel. Ce au de spus, oare, consiliile asociaţiilor sportive respective? **(I. G.).**

Secvenţe de la primul concurs pentru trecerea normelor complexului „Sport şi sănătate" organizat pe stadionul din Buzău
Foto: C. STOICESCU

CONSTRUCTORUL BUCUREŞTI, CAMPIOANĂ A ŢĂRII LA HOCHEI (juniori)

Finalul ultimului act al campionatului de juniori la hochei a căpătat brusc accente dintre cele mai liniştite, deoarece lupta pentru primul loc s-a încheiat surprinzător încă după prima etapă a returului, consumată vineri seara. Atunci, tinerii hocheişti ai clubului Constructorul Bucureşti (antrenor I. Niţă), obţinînd cea de a patra victorie consecutivă (2—1 cu Şcoala sportivă M. Ciuc) au acumulat opt puncte faţă de numai patru, realizate de învinşii lor, ceea ce presupunea că titlul nu le va mai putea scăpa.

Meciul cheie: **Constructorul Bucureşti — Şcoala sportivă M. Ciuc** (a avut loc, cum spuneam, vineri seara) a fost dinamic şi echilibrat. Elevii din M. Ciuc, alcătuind o formaţie ceva mai omogenă, au dominat mai mult. În schimb, bucureştenii au realizat cîteva contraatacuri periculoase înscriind din astfel de acţiuni şi cele două goluri ale victoriei, prin Stănescu şi Hălăucă: 2—1 (0—0, 2—0, 0—1) punctul de onoare al învinşilor fiind realizat de Balogh, în ultimele cinci minute, cînd soarta partidei era pecetluită. În deschidere, **Steaua** a realizat prima sa victorie din acest turneu în faţa formaţiei **Liceului nr. 1 M. Ciuc**, de la care se aştepta mai mult. **Scor final 6—3** (2—2, 1—1, 3—0).

Sîmbătă după amiază, în cea de-a doua etapă a returului, **Constructorul Bucureşti** şi-a consolidat poziţia de lider obţinînd unul din cele două puncte ale întîlnirii cu **Liceul M. Ciuc: 4—4** (0—2, 2—0, 2—2). În acest fel chiar dacă în continuare **Sc. sp. M. Ciuc** a învins echipa **Steaua: 4—1** (1—0, 1—1, 2—0) victoria nu i-a mai folosit decît pentru a-şi asigura un meritat loc II în ierarhia naţională.

În ultima etapă, disputată luni seara, s-au înregistrat următoarele rezultate: Lic. nr. 1 Miercurea Ciuc — Şc. sp. Miercurea Ciuc 5—3 (2—0, 1—1, 2—2); Steaua — Constructorul Buc. 11—5 (4—2, 2—1, 5—2). Clasamentul final: 1. Constructorul Bucureşti 9 p., 2. Şcoala sportivă Miercurea Ciuc 6 p., 3. Lic. nr. 1 Miercurea Ciuc 5 p., 4. Steaua 4 p.

Călin ANTONESCU

PRIMELE CONCURSURI DE CĂLĂRIE ALE ANULUI

„CUPA STEAUA" A REVENIT ORGANIZATORILOR

Sîmbătă şi duminică mulţi dintre iubitorii echitaţiei şi-au petrecut week-end-ul la baza hipică din Calea Plevnei, unde a fost inaugurat noul sezon la dresaj şi sărituri. Sîmbătă, într-un decor de miez de primăvară, tribunele au fost arhipline, dovedindu-se încă o dată insuficiente (poate că ar fi cazul ca singura bază hipică a Capitalei să-şi sporească totuşi capacitatea tribunelor şi caracterul de bază sportivă afectată călăriei), iar duminică, pe o vreme de prag de iarnă, un numeros public a îndurat cu stoicism ploaia şi frigul pentru a urmări pînă la capăt prima competiţie a anului, „Cupa Steaua".

Probele de dresaj de sîmbătă au revenit călăreţilor consacraţi (ca de obicei, au concurat numai steliştii). La juniori a cîştigat **Sorin Soveja** cu **Brad** (563 p), urmat de Sorin Bădulescu cu Arcaş (538 p), Daniela Molnar cu Siret (518 p), învingătorul cu Mister (517 p), Radu Mihalcea cu Dac (516 p) şi Mihai Silvestru cu Chimion (512 p). La seniori, în proba de categorie uşoară, **Iosif Molnar** s-a impus de o manieră indiscutabilă pe calul Dor (732 p), urmat de Anghel Donescu cu Triumf (662 p), Sorin Soveja cu Brad (614 p), Anghel Donescu cu Dinar (608 p) şi Sorin Bădulescu cu Cristal (553 p), iar în proba **„Sf. Gheorghe"** tot **Molnar** s-a situat în frunte cu caii Domino (877 p) şi Dor (852 p), fiind urmat de Donescu cu Triumf (802 p) şi Suspin (784 p), de Sorin Bădulescu cu Baba Novac (772 p) şi Sorin Soveja cu Prislop (762 p). Ca şi în trecut, se vădeşte o mai ştearsă preocupare pentru dresaj în celelalte secţii.

La proba de obstacole pentru juniorii începători (înălţime 1 m, 10 sărituri), din cei 10 concurenţi 3 au terminat fără greşeală: **Edith Codiţă**, cu Vinovat **Eduard Codiţă**, cu Pipăruş, şi **Andrei Preda** cu Arogant. Proba remonţilor (16 concurenţi, acelaşi parcurs) a fost cîştigată de cuplul de la Olimpia, **Andrei Costea** cu **Despot**, urmat de Victor Demian (Dinamo) cu Pelin, C. Vlad (Dinamo) cu Fatma, Cornel Ilin (Steaua) cu Razbec 7, Mihai Aluneanu (Olimpia) cu Drumeţ şi Ioana Scrioşteanu (Dinamo) cu Milcov. Proba rezervată cailor pînă la categoria mijlocie, la care au luat startul 21 de concurenţi, a dat cîştig de cauză lui **Oscar Recer** (Dinamo) cu **Begonia**, care în barajul contracronometru (în care s-au calificat 7 concurenţi, unul dintre ei fiind şi campionul de pentatlon modern, Dumitru Spirlea cu Graur !) a realizat 4 p penalizare dar un timp mai bun decît Mihai Aluneanu cu Arogant şi Constantin Vlad cu Fatma. Prima probă de selecţie pentru lotul naţional, care a încheiat programul de sîmbătă seara ne-a relevat siguranţa, calmul şi eleganţa cu care sibianul **Alexandru Bozan** îşi conduce caii pe parcursuri. El a terminat frumos şi fără greşeală cu doi cai: Călin şi Baiazid, dar a fost întrecut ca de obicei de nervosul Cornel Ilin de la Steaua cu Viteaz, datorită unui timp mai bun. Curse bune au făcut de asemenea C. Vlad cu Sondor (0 p), D. Velea (Steaua) cu Sonor (4 p), Eug Ionescu (Dinamo) cu Jack şi Vals (cîte 4 p) şi de acelaşi Cornel Ilin cu Goya (4 p).

Duminică au avut loc 4 concursuri de obstacole. Cel rezervat juniorilor avansaţi a fost cîştigat, după un baraj la care s-au calificat 6 cupluri, de dinamovista **Monica Ringheanu** cu **Gurău** 0 p (23,5 s), urmată de Victor Rus cu Alun 0 p (23,7 s), Răzvan Dundaru (Steaua) cu Zefir 0 p (26,3 s), Nicolae Stroescu (Olimpia) cu Dac 3 p (29,8 s) şi Cristian Grigore (Olimpia) cu Arogant 3 p (40,7 s). Următoarea probă, cea de durată, a revenit lui **O. Recer** cu **Begonia** 36 p. L-au urmat steliştii D. Loneanu cu Atlas 34 p (1:37,6) şi Dania Popescu cu Vinovat 34 p (1:38,3).

Competiţia s-a încheiat cu alte două probe de selecţie ale lotului. În prima (1,30 m, baremă A cu baraj) victoria a fost obţinută de **Alexandru Bozan** (C.S.M. Sibiu) cu **Călin**, care l-a învins la timp (50,0 s) pe D. Velea cu Albiniţa (54,5 s), în baraj. În cea de a doua (1,40 m), Constantin Vlad cu Spirt şi cu Sondor şi Alex. Bozan cu Baiazid şi-au disputat primul loc în barajul contracronometru (Eug. Ionescu cu Jack şi C. Ilin cu Viteaz doborîseră cîte o bară). Cu Sondor, dinamovistul a doborît în baraj o bară, iar sibianul trecea apoi cu aceeaşi siguranţă peste toate obstacolele. Dar Vlad a încercat, în ultima cursă a competiţiei, să obţină locul I la timp cu Spirt. Şi a reuşit !

Pe echipe, victoria a revenit călăreţilor de la Steaua cu 102 p (în care cele 63 de la dresaj au cîntărit foarte greu), urmaţi de cei de la Dinamo (69 p) şi Olimpia (13 p).

Aurelian BREBEANU

De mîine pe patinoarul „23 August"

CONCURS DE PATINAJ ARTISTIC

Ultima competiţie — dintr-o suită de trei — care vine să marcheze încheierea sezonului 1974 la patinaj artistic va avea loc în zilele de 17—19 aprilie, pe patinoarul „23 August". Este vorba de concursul internaţional rezervat juniorilor, competiţie tradiţională, aflată la a VIII-a ediţie, una dintre cele mai importante reuniuni anuale ale tinerelor talente (băieţi şi fete) de pe continent. Anul acesta şi-au anunţat participarea la întreceri sportivi din Austria, Bulgaria, Cehoslovacia, Franţa, R. F. Germania, Polonia şi, bineînţeles, România.

Primii concurenţi străini sosiţi în ţară sînt patinatoarele Christine Rozier (Franţa) şi Petra Schruf (Austria) care, încă de ieri dimineaţa, au luat un prim contact cu gheaţa de la „23 August". În cursul dimineţii de azi sînt aşteptaţi să sosească în Bucureşti şi restul concurenţilor, după-amiază urmînd să aibă loc şedinţa tehnică.

Iată fetele şi băieţii ce vor reprezenta ţara noastră la competiţia internaţională de patinaj: Dana Rădulescu, Mariana Chiţu, Carmen Gancev, Crăiţa Burcea, Mihaela Radu, Alexandru Anghel, Liviu Ghica şi Tiberiu Suciu.

din TOATE SPORTURILE

CAIAC-CANOE. În dorinţa de a include în lotul reprezentativ de juniori cele mai bune elemente, federaţia de specialitate organizează în zilele de 14—16 mai un concurs de selecţie, la care pot participa toţi sportivii juniori pe care secţiile îi consideră capabili să facă parte din garnitura reprezentativă. Trialul va avea loc pe apele lacului Snagov, şedinţa tehnică fiind programată pentru ziua de 14 mai, orele 12, la Baza veche.

HANDBAL În cadrul celei de a XII-a etape a diviziei B s-au înregistrat următoarele rezultate: **FEMININ, Seria I:** Progresul Bucureşti — Vulturul Ploieşti 13—4 (5—1) — meci la discreţia echipei bucureştene, desfăşurat pe un timp friguros. Vulturul a evoluat sub orice critică ! — Ştiinţa Bacău — Voinţa Craiova 7—7 (3—1), Gloria Buzău — Constructorul Bucureşti 13—10 (10—8), Voinţa Bucureşti — CSU Construcţii 5—4 (3—2); **Seria a II-a:** CIL Drobeta Tr. Severin — Guban Timişoara 8—5 (5—3), Universitatea Cluj — Teba Arad 15—9 (7—3), Sparta Mediaş — CSO Sf. Gheorghe 16—10 (6—6), Voinţa Sighişoara — Nitramonia Făgăraş 15—8 (4—3); **MASCULIN, Seria I:** Voinţa Bucureşti — CSU Suceava 19—14 (11—8), Rafinăria Teleajen — CSU Piteşti 21—16 (8—9), Agronomia Iaşi — Comerţul Constanţa 25—13 (10—8), Rapid Bucureşti — Ştiinţa Bacău 6—0; **Seria a II-a:** Metalul Copşa Mică — Tractorul Braşov 14—12 (6—7), Nitramonia Făgăraş — Ştiinţa Petroşani 17—8 (11—3), Banatul Timişoara — Ştiinţa Lovrin 22—12 (11—8), Gloria Arad — Timişul Lugoj 27—19 (15—10), Universitatea Craiova — Constructorul Oradea 15—9 (9—7). Rezultatele au fost transmise de corespondenţii: **D. Daniel, N. Drăgănoiu, L. Deleanu, R. Alexandrescu, C. Creţu, V. Lazăr, M. FalicIu, O. Băiteanu, D. Diaconescu, A. Radu, V. Rîşnoveanu, I. Turjan, E. Fehervari, P. Manafu, S. Neniţă şi D. Soare.** ● ÎN CLASAMENTUL GOLGETERELOR din campionatul feminin, situaţia se prezintă astfel după etapa a III-a: 1. **Magda Miklos** (Voinţa Odorhei) — 21 goluri; 2. **Dorina Stamatin** (Univ. Iaşi) — 18; 3. **Simona Arghir** (Univ. Bucureşti) — 17; 4. **Doina Cojocaru** (Univ. Timişoara) — 16; 5. **Irene Oancea** (Rulmentul Braşov) — 15; 6—7. **Aurelia Georgescu** (Confecţia) şi **Rozalia Şoş** (Mureşul Tg. Mureş) — 14; 8.—9. **Adriana Căciulă** (Rulmentul Braşov) şi **Maria Bosi** (IEFS) — 10; 10—11. **Georgeta Vasile** (Univ. Bucureşti) şi **Maria Stoleru** (Textila Buhuşi) — 9.

RUGBY. Duminică s-a disputat primul meci din cadrul turneului final al **„Cupei federaţiei"**. El a opus, pe terenul Steaua, echipei noastre campioane, formaţia Ştiinţa Petroşani. Fără majoritatea titularilor, selecţionaţi pentru partida cu Polonia, Steaua a cîştigat greu, la un scor minim: 7—6.

SCHI. La Buşteni a avut loc, duminică, unul dintre primele concursuri de schi alpin din această primăvară. Competiţia, la startul căreia au fost prezenţi cîţiva dintre cei mai cunoscuţi schiori ai ţării, a fost programată pe porţiunea superioară a Văii Albe. S-a organizat o probă de **slalom special**, în două manşe a cîte 40 de porţi. Întrecerea s-a desfăşurat pe un strat de zăpadă dură, îngheţată şi pe o vreme închisă, cu ceaţă, coborîtă dintre stîncile Bucegilor. **CLASAMENT: slalom special seniori: 1. Dan Cristea** (Dinamo Braşov) 63,5; 2. Marin Focşeneanu (C.S.O. Sinaia) 64,5; 3. Vasile Stanciu (Dinamo Braşov) 66,1; **senioare: 1. Ioana Ghia** (Caraimanul Buşteni) 90,1; 2. Juja Ratz (L.E.S. Predeal) 93,5; 3. Elisabeta Stroe (L.E.S. Predeal) 96,0; **juniori: 1. Florin Ardeleanu** (L.E.S. Predeal) 92,5; 2. Vasile Neguţescu (C.S.O. Sinaia) 101,9.

TIR Începînd de azi, trăgătorii fruntaşi, seniori şi juniori, vor participa, din nou, la un concurs cu caracter republican: **„Cupa Dinamo"** ediţia 1974, organizat de clubul bucureştean Dinamo. Întrecerile vor avea şi oaspeţi de peste hotare, trăgătorii clubului cehoslovac **Ruda Hvezda.** Programul prestigioasei competiţii — organizate în cinstea marilor evenimente politice ale anului, cea de a 30-a aniversare a Eliberării patriei şi cel de al XI-lea Congres al P.C.R. — cuprinde probe la toate genurile de arme, aer comprimat şi glonţ. Concursurile se vor desfăşura pe două poligoane: la Dinamo (puşcă şi pistol cu aer comprimat — la care vor concura numai ţintaşii din Bucureşti) şi la Tunari (la arme cu glonţ). Azi şi mîine se vor întrece puşcaşii şi pistolarii la probele de aer comprimat, iar începînd de joi şi pînă duminică trăgătorii la arme şi pistoale cu glonţ.

VOLEI Timp de 5 zile, sala de sport a Liceului „Mihai Viteazu" din Ploieşti a găzduit turneul final al campionatului naţional de junioare II. Echipe participante: **Şc. sp. P. Neamţ, Şc. sp. 1 Bucureşti, liceul „N. Bălcescu" Cluj, liceul „Nicu Gane" Fălticeni, Şc. sp. Caransebeş, Şc. sp. Tîrgovişte şi liceul „Mihai Viteazu" Ploieşti.** Au avut loc întreceri viu disputate, poate tocmai datorită faptului că regulamentul a prevăzut ca o partidă să se desfăşoare în trei seturi a cîte 20 de minute. Tinerele participante s-au dovedit a fi bine iniţiate în jocul de volei, lăsînd să se întrevadă că printr-o pregătire metodică şi minuţioasă pot deveni jucătoare de valoare. Această competiţie, de fapt la prima sa ediţie, a scos în evidenţă necesitatea modificării regulamentului de desfăşurare. Specialiştii prezenţi la această competiţie au făcut de altfel, o serie de propuneri concrete în acest sens. Pe parcursul întrecerilor am remarcat o bună selecţie la echipele: Şc. sp. P. Neamţ, liceul sportiv Rm. Vîlcea, liceul „N. Bălcescu" Cluj şi Şc. sp. 1 Bucureşti. S-au evidenţiat: **Rodica Şerban, Virginia Dolete** (Ploieşti), **Mioara Bistriceanu, Roxana Rotundu** (P. Neamţ), **Viorica Istrate, Simona Vasiliu** (Rm. Vîlcea), **Melania Vaşcan, Brînduşa Bacoş** (Cluj). CLASAMENT FINAL: 1. **Liceul „Mihai Viteazu" Ploieşti** (antrenor prof. **Mircea Dumitrescu**) 2. Şc. sp. P. Neamţ (antrenor prof. **Maria Săvinescu**) 3. Liceul „Nicu Gane" Fălticeni 4. Şc. sp. 1 Bucureşti 5. Liceul sportiv Rm. Vîlcea 6. Şc. sp. Caransebeş 7. Liceul „N. Bălcescu" Cluj 8. Şc. sp. Tîrgovişte. La buna desfăşurare a turneului final un aport deosebit a avut C.M.E.F.S. şi Comisia municipală de volei Ploieşti.

CE LOC OCUPĂ ACTIVITĂŢILE SPORTIVE ÎN PROGRAMUL TABERELOR DE VACANŢĂ?

(Urmare din pag. 1)

şi la Budila, campionate de volei, de handbal, de tenis de masă şi altele. La Budila, de pildă, se practică şi lucruri noi, instructive, folositoare cum ar fi întrecerile pe o pistă aplicativă, concursuri de orientare turistică, întreceri de şah şi tenis de masă, pentru zilele mai reci şi serile lungi dinaintea orelor de stingere. Peste tot se practică din plin activităţi sportive, ceea ce dovedeşte şi gustul şi nevoia de mişcare a tineretului. Acolo unde oameni de energie şi de suflet s-au arătat întreprinzători, ei au găsit soluţii, au organizat tabere şi excursii, asigurînd copiilor dornici de mişcare, posibilitatea unor minunate zile de vacanţă, petrecute la munte, la umbra şi în aroma brazilor.

E DREPT CĂ S-AR PUTEA ŞI MAI BINE...

În condiţiile unei organizări reuşite, apare totuşi neverosimil cum în cîteva tabere din cele amintite s-au putut strecura cîteva deficienţe. Amintindu-le, credem că facem un serviciu, spre a nu se mai repeta în viitor. De pildă, în taberele de la Budila şi Dîmbul Morii, elevii nu au venit însoţiţi de profesori de educaţie fizică. Ei sînt conduşi de profesori de cultură generală dar, dată fiind ponderea activităţilor fizice, prezenţa profesorului de educaţie fizică se impunea, de la sine, fiind de un real folos în organizarea şi conducerea activităţilor sportive ale taberei. Conducerile locale au găsit soluţii, în ajutorul comandanţilor de detaşamente, dar ne menţinem opinia exprimată. În cîteva tabere — la Dîmbul Morii şi Bran, de pildă — materialul sportiv nu este suficient. Lipseşte o plasă de volei, deşi există teren, lipsesc una-două mingi, deşi există şi loc şi condiţii de practicare. În alte locuri, la Predeal de pildă, deşi în mod complimentar elevii ar fi dorit şi ar fi putut practica exerciţii fizice sau jocuri pe stadion, acesta este impracticabil.

În încheiere, apreciem că micul nostru raid-anchetă, printre grupurile de vacanţă şi elevii aflaţi la munte, a evidenţiat încă o dată — dacă mai era nevoie — că tineretul iubeşte muntele şi mişcarea şi că oriunde, acolo unde există bunăvoinţă şi iniţiativă, soluţiile organizatorice se găsesc la îndemînă.

BASCHET, FOTBAL, ÎNTRECERI DISTRACTIVE, DRUMEŢIE...

În căutarea traseelor sportive ale vacanţei de primăvară, am ajuns la **SLĂNIC PRAHOVA** a doua zi după sosirea în localitate a celor 120 de elevi bucureşteni de la Casele de copii nr. 3, 10 şi 11. Ne-a bucurat faptul că, la numai cîteva ore de la terminarea operaţiilor de cazare, capitolul sportiv îşi găsise, la rîndul său, un loc bine stabilit şi de loc periferic, în programul taberei de la Slănic. Şi dacă afirmăm aceasta, avem în vedere faptul că directoarea **Floarea Stancu**, împreună cu colectivul de cadre didactice în subordine, îşi şi alcătuise un amănunţit plan de activităţi specifice, în care erau prevăzute acţiuni sportive zilnice, marea majoritate în aer liber. **„Ne-am grăbit** — dăm cuvîntul carnetului de însemnări al directoarei — **să trecem cît mai repede la organizarea practică a activităţilor sportive, găzduite pe terenul şcolii din localitate. Aici vom da startul chiar în cursul zilei de azi** (duminică — n.r.) **primului meci de fotbal din campionatul taberei, pentru elevii claselor IV—VIII".** Din program nu lipseau nici cîteva „amicale" de baschet, iniţiate la liberă alegere, întrucît... **„elevii noştri nu cunosc foarte bine această disciplină şi ne-am propus să accentuăm asupra laturii atractive a practicării ei, pentru că de abia de acum încolo copiii să prindă gustul aruncărilor la coş şi să continue învăţarea jocului la şcolile din Bucureşti".**

Nu ne-am mulţumit însă doar cu planurile teoretice. Ne-am lăsat conduşi spre parcul din imediata apropiere a dormitoarelor, unde profesoara de educaţie fizică **Anca Panaitescu** amenaja, împreună cu elevii săi din clasele I—III, o mini-pistă cu obstacole, improvizate din bănci şi scînduri, din tufişuri şi copaci. Aveam să constatăm, peste puţină vreme, că acest gen de întrecere le place foarte mult copiilor, stimulîndu-le spiritul de competiţie. Cum însă specificul localităţii invită la efectuarea unor interesante drumeţii în împrejurimi, spre Grota Miresii, spre Muntele Verde sau spre salină, le-am aflat şi pe acestea, incluse în programele următoarelor dimineţi. Consemnăm, aşadar, un conţinut variat, interesant, atractiv, privind activităţile şcolarilor veniţi să-şi petreacă vacanţa la Slănic Prahova. Totuşi, am avea ceva de reproşat conducerii taberei şi profesorilor de sport: faptul că, dat fiind terenul destul de mic din curtea şcolii, ce nu permite desfăşurarea concomitentă a două întîlniri (ceea ce înseamnă mai puţini elevi angrenaţi în întreceri), nu s-a apelat la forurile sportive locale pentru ca acestea să permită accesul micilor sportivi pe baza şi terenurile oraşului, aflate în imediată apropiere. Din acest motiv, prea mulţi elevi îşi încurajau colegii sportivi ca spectatori, în loc să fie... invers.

CONCURS DE SELECŢIE LA „TÎNĂRUL DINAMOVIST"

Cercul „Tînărul dinamovist" de pe lîngă clubul sportiv Dinamo Bucureşti, organizează în zilele de 17, 18, 19 şi 22 aprilie, concursuri de selecţie pentru secţiile de atletism, baschet, box, călărie, caiac-canoe, canotaj, fotbal, gimnastică, handbal, haltere, hochei, judo, lupte, înot, polo, rugby, tenis, tir şi volei. Pentru înot vîrsta minimă 6—7 ani, pentru tenis 7—8 ani, iar pentru celelalte ramuri între 10 şi 14 ani.

Cei interesaţi se vor prezenta la parcul sportiv Dinamo din şoseaua Ştefan cel Mare nr. 7—9, cu echipament propriu.

ROXANA COCHIRLEANU (floretă) ŞI T. CSEHI (sabie) CAMPIONI AI ŢĂRII LA SCRIMĂ-JUNIORI

Faza finală a campionatelor republicane de scrimă ale juniorilor a reunit, în sala Tractorul din Braşov, nu mai puţin de 185 concurenţi din diferite centre ale ţării.

Întrecerea tinerelor floretiste a revenit Roxanei Cochirleanu (Steaua), eleva antrenorilor C. Ciocîrlie şi Gh. Alexe, urmată de trei reprezentante ale Şcolii sportive nr. 1 Bucureşti: Luminiţa Popa, Adriana Băcioi şi Laurenţia Vlădescu. De fapt, o inexactitate de arbitraj a lipsit-o pe Popa de posibilitatea de a disputa un baraj cu Cochirleanu.

La sabie, s-a impus unul din elevii antrenorului clujean L. Rohonyi, Tibor Csehi (C.S.M. Cluj). Pentru locurile următoare din clasament s-a dat o luptă extrem de strînsă între E. Nuţă (I.E.F.S.), E. Mărcuş (Victoria Carei) şi C. Ilief (Petrolul Ploieşti).

FLORETĂ FETE: 1. Roxana Cochirleanu (Steaua) 5v; 2. Luminiţa Popa (Şc. sp. 1 — Bucureşti) 3v (12—16); 3. Adriana Băcioi (Şc. sp. 1 Buc.) 3v (13—16); 4. Laurenţia Vlădescu (Şc. sp. 1 Buc.) 2v; 5. Eva Nagy (Crişul Oradea) 1v (18—23); 6. Ildiko Pataki (Şc sp. Oradea) 1v (19—11).

SABIE: 1. Tibor Csehi (C.S.M. Cluj) 4v; 2. Emil Nuţă (I.E.F.S.) 3v (19—23); 3. Emerich Mărcuş (Victoria Carei) 3v (18—22); 4. Cristian Ilief (Petrolul Ploieşti) 3v (18—19); 5. Gh. Papuciu (Victoria Carei) 1v (21—11); 6. N. Ghiuriţan (Tractorul Braşov) 1v (24—13).

Gh. BURLEA — coresp

A MAI TRECUT O IARNĂ... ATLETICĂ

(Urmare din pag. 1)

sat-o în oraşul scandinav. Sărind 1,89 m, ea a doborît cel mai vechi record de sală al ţării, record care aparţinea din 1961 Iolandei Balaş (1,86 m). Antrenorul său, Baruch Elias, ne-a făcut să înţelegem că în aer liber Cornelia va depăşi şi recordul „mare" al Iolandei — 1,91 m.

Pentru că a venit vorba de recorduri, să facem o trecere în revistă a performanţelor maxime întrecute în recent încheiatul sezon de sală. Vom începe desigur cu acel 6,4 pe 60 m al lui **Dorel Cristudor**, cifră egală recordului mondial. Tot la seniori vom mai nota săritura de **2,18 m** la înălţime a lui **Şerban Ioan** (şi el recîştigat după o accidentare care i-a frînat mult timp progresul). Doar două recorduri, deci, în probele care se dispută în mod obişnuit la noi, la care trebuie să le adăugăm pe cele reuşite la **1 500 m** de **Petre Lupan — 3:44,67 —** şi la **3 000 m** de **Ilie Floroiu — 8:07,8,** cu atît mai remarcabile cu cît au fost obţinute fără pregătire specifică, cei doi fondişti aflîndu-se, la acea oră, în pregătire pentru crosul balcanic.

La femei, în afara amintitului 1,89 m al **Corneliei Popa,** consemnăm recordul de la greutate al **Valentinei Cioltan** (17,15 m), pe cel de la 1 500 m al **Ilenei Silai,** 4:17,2 şi pe acela, egalat de **Carmen Ene,** la **60 m — 7,3.**

Cam atît, deci — se putea oare mai mult în numai 2 sau 3 concursuri? — la probele seniorilor. În aceeaşi măsură cu rezultatele de mai sus — sau poate chiar mai mult — ne-au bucurat cele trei recorduri obţinute în probele de sărituri de către trei atleţi juniori: **7,62 m la lungime — Tudorel Vasile, 15,82 m la triplusalt — Bedros Bedrosian** (primul rezultat românesc al sezonului indoor) şi **6,20 m la lungime fete — Doina Spînu.** Sîntem încredinţaţi că toţi trei se vor afirma cu şi mai multă hotărîre în apropiatul sezon în aer liber, că pot deveni oameni de bază în reprezentativa de seniori a ţării.

A mai trecut deci un sezon de sală, al doilea, în drumul spre Montreal. Un sezon care ne-a oferit unele rezultate interesante, chiar spectaculoase, dar care ne-a adus doar un „bronz" la Göteborg. „Cîştigurile" amintite trebuie însă să ne bucure şi să ne dea speranţă. Cum dătătoare de speranţă sînt şi cele trei talente, cei trei juniori pe care i-am amintit aici.

CUM SÎNT ÎNTREŢINUTE BAZELE SPORTIVE DIN FĂGĂRAŞ?

CA MĂRIME — ASEMĂNĂTOARE, CU SPIRITUL GOSPODĂRESC — LA... ŞAPTE POŞTE!

Sub impulsul unei dimineţi însorite am pornit, din nou, la drum pe traseele terenurilor de sport. Căci, acum, după trecerea iernii şi venirea primăverii, la început de anotimp, se simte nevoia pregătirii bazelor sportive pentru activitatea competiţională de masă şi de performanţă în aer liber. Şi ne-am oprit tocmai la Făgăraş, unde două mari asociaţii, „Nitramonia", de pe lîngă Combinatul chimic şi „Utilajul", aparţinînd Întreprinderii de utilaj chimic, au complexe compuse din diverse terenuri şi săli, care domină peisajul sportiv al oraşului.

PE LOCUL MLAŞTINEI — UN MÎNDRU STADION

Primul popas l-am făcut la Întreprinderea de utilaj chimic. Conducătorii acestei unităţi industriale, în continuă dezvoltare, sînt prieteni credincioşi ai sportului şi, ca atare, s-au simţit datori să creeze, din resurse locale, condiţii materiale necesare practicării disciplinelor preferate de tinerii şi vîrstnicii care lucrează în uzină. Astfel, salariaţii de diverse vîrste şi profesii au la dispoziţie două terenuri de fotbal (unul gazonat), pistă de atletism cu sectoare de aruncări şi sărituri, aflată în stadiu de finisare, două „dreptunghiuri" de tenis bitumînizate şi cinci vestiare, o cochetă arenă de popice şi un lac de agrement dotat cu bărci şi hidrobiciclete, toate acestea fiind grupate lîngă „colonia" uzinei. Se observă cu uşurinţă mîna gospodarului, curăţenia şi bunul gust fiind prezente pretutindeni.

— **Tot ce aţi văzut,** ne explica tovarăşul **Nicolae Peptea,** secretarul asociaţiei „Utilajul", **s-a realizat cu fonduri provenite din cotizaţia membrilor asociaţiei noastre şi cu sprijinul unor meseriaşi din uzină, care au executat, în orele lor de răgaz, lucrările de specialitate.**

Amabila noastră gazdă ne-a spus că pe locul unde a răsărit acest mîndru complex sportiv era o mlaştină. Braţele harnice ale ucenicilor şi tinerilor salariaţi ai uzinei au efectuat mii de ore de muncă patriotică la asanarea bălţilor, la transportul pămîntului şi nivelarea terenului. Consiliul asociaţiei sportive a procurat fierul vechi pentru a monta, în jurul terenului de fotbal gazonat, o tribună metalică cu o capacitate de aproape 1 000 de locuri. Cînd garajul de maşini va fi mutat în incinta uzinei, hala respectivă, situată la doi paşi de stadion, va fi transformată într-o spaţioasă sală de sport. Vizitînd magazia de echipament, vestiarele şi celelalte instalaţii sportive ne-am simţit oaspeţi ai unor oameni de ispravă, gospodari, ale căror gînduri se materializează în fapte demne de urmat.

ZĂPADA S-A TOPIT, PETELE NEGLIJENŢEI AU RĂMAS

Spre surprinderea noastră, la marele complex sportiv al Combinatului chimic ne-a ieşit în întîmpinare... neglijenţa. Pentru a nu lungi vorba, iată ce am văzut aci: gardul din lemn al stadionului pe care joacă divizionara B de fotbal „Nitramonia" pare să se... prăbuşească; gardul din sîrmă şi stîlpi prefabricaţi, de la terenul de antrenament, stă şi el să cadă prin unele locuri; o bară de la poarta terenului de minifotbal este scoasă din pămînt; gardul din foi de tablă care separă „dreptunghiul" de fotbal de cel de handbal este perforat şi ruginit. Ştrandul avea un aspect şi mai neplăcut: în jurul bazinului de dimensiuni olimpice, dat în folosinţă în 1969, se află o popicărie deteriorată, cîteva cabine improvizate şi stricate, precum şi o clădire ridicată la roşu doar pe... jumătate, în dreptul căreia zăceau grămezi de cărămizi sparte.

— Ce credeţi despre acest... spirit gospodăresc? l-am întrebat pe tovarăşul **Nicolae Tiţei,** prim-vicepreşedinte al C.O.E.F.S. care ne-a însoţit în vizita noastră. Oare nu i s-ar putea pune frîu?

— *Spune-mi, te rog, tinere, pe aci a trecut vreun uragan?...*
— *Nici un uragan, doar delăsarea...*

Desen de AL. CLENCIU

— **De doi ani au stagnat lucrările la vestiare şi cabine. A început să se ruineze şi ce s-a clădit. Popicăria este, de asemenea, lăsată de mai multă vreme în voia soartei. S-au dus tratative cu factorii de răspundere din combinat. Dar degeaba. Tovarăşii respectivi continuă să acorde o atenţie specială doar echipei de fotbal. Înţelegeţi dv...**

Într-adevăr, lucrurile se subînţeleg, iar observaţia respectivă este, după părerea noastră, destul de gravă, deoarece proprietarii complexului sportiv, despre care sîntem informaţi că încasează sume importante de bani de la publicul amator de fotbal şi de înot, au uitat să rezerve măcar o infimă parte din încasări pentru reparaţii curente. Să sperăm că aceste rînduri le vor aminti celor vizaţi că bazinul de înot, în care s-au investit mari fonduri băneşti, trebuie administrat corespunzător cerinţelor nenumăraţilor tineri şi vîrstnici care îl populează în zilele călduroase.

★

N-am vrea să se înţeleagă că la Făgăraş întreţinerea bazelor sportive rămîne o problemă deschisă peste tot. Nu. Am deforma realitatea. Complexul asociaţiei Constructorul, precum şi diversele spaţii afectate activităţii competiţionale de masă şi de performanţă aparţinînd şcolilor generale, liceelor şi celorlalte asociaţii sindicale constituie un frumos exemplu de folosire gospodărească a terenurilor de sport. Singura notă discordantă a făcut-o doar marea bază sportivă a Combinatului chimic. Păcat!

Traian IOANIŢESCU

PRINTRE CULOARE

● Pe un traseu în centrul oraşului Ruse s-a desfăşurat duminică un concurs internaţional de marş, la care au luat parte atleţi din Cehoslovacia, Grecia, Norvegia, Polonia, România şi Bulgaria. Timpul rece şi vîntul puternic au constituit un serios handicap pentru concurenţi. În general, sportivii români au avut o comportare bună. Rezultate: **juniori — 10 km:** G. Costache (R) 44:28,0, C. Corban (R) 45:48,6, M. Secătureanu (R) 47:28,2, K. Valkov (B) 48,45,6; **seniori — 20 km:** St. Tsukev (B) 1.30:03,0, C. Staicu (R), 1.30:08,0, N. Maxim (R) 1.30:15,0, T. Brandl (R) 1.30:17,0, L. Caraiosifoglu (R) 1.31:51,0, J. Ornoch (P) 1.32:16,0.

● Pe stadionul Tineretului din Bucureşti a avut loc al doilea concurs municipal în aer liber din noul sezon. Cu acest prilej, **în proba de 5 km marş, Gh. Uceanu (Viitorul) a stabilit un nou record — 22:17,4.** Un rezultat bun a obţinut şi C. Andreica pe 5 000 m — 14:15,0. Alte rezultate: **110 mg —** D. Hidioşanu 15,0, **100 m —** C. Susulescu 10,8; **100 m —** Doina Ciolan 12,8, suliţă — Stela Ciortea 50,02. **(N. NICOLAE — coresp.).**

● La Timişoara este programat la sfîrşitul săptămînii primul concurs cu caracter republican, în aer liber. Este vorba de concursul (seniori şi juniori) de probe neclasice şi ştafete.

ŞASE CICLIŞTI ROMÂNI VOR PARTICIPA LA „TURUL MEDITERANEAN"

Luni dimineaţă, un grup de şase ciclişti români — *Vasile Teodor, Vasile Selejan, Ion Cernea, Nicolae Gavrilă, Nicolae David* şi *Nicolae Andronache* — a plecat la Istanbul, pentru a participa la *Turul Mediteranean,* competiţie rutieră la care vor lua startul alergători valoroşi din mai multe ţări şi care se va desfăşura între 17 şi 21 aprilie, pe un traseu însumînd 550 km.

Antrenorul *Constantin Voicu,* care însoţeşte echipa noastră, ne-a declarat următoarele: *„Această competiţie reprezintă un foarte important test înaintea startului în Cursa Păcii. Traseul este dificil, concurenţa bogată. După comportarea bună a selecţionabililor în Cupa Federaţiei, avem toate motivele să sperăm în rezultate onorabile, tonice, care să ne edifice definitiv asupra şanselor noastre în marea întrecere care începe la 8 mai".*

ÎN PAUZA DIVIZIEI A

SPECTATOR LA JOCUL... CIFRELOR

În aşteptarea meciului Brazilia — România, să revenim puţin la campionatul nostru, pentru a reduce — măcar subiectiv — cele trei săptămîni de întrerupere. Vă propunem să privim împreună...

...CLASAMENTUL RETURULUI

1.	DINAMO	6	3	3	0	8—1	9
2.	Steagul roşu	6	3	2	1	6—3	8
3.	U.T.A.	6	3	2	1	6—6	8
4.	Univ. Craiova	6	3	1	2	12—9	7
5.	C.F.R. Cluj	6	2	3	1	5—3	7
6.	Rapid	6	2	3	1	5—4	7
7.	„U" Cluj	6	2	2	2	7—5	6
8.	F.C. Argeş	6	3	0	3	6—6	6
9—10.	Sp. studenţesc	6	2	2	2	6—6	6
	S.C. Bacău	6	2	2	2	6—6	6
11.	F.C. Petrolul	6	2	2	2	4—3	6
12—13.	F.C. Constanţa	6	2	2	2	6—6	6
	Jiul	6	2	2	2	7—9	6
14.	Steaua	6	1	3	2	7—7	5
15.	Poli. Timiş.	6	1	2	3	7—9	4
16.	C.S.M. Reşiţa	6	1	2	3	4—8	4
17.	A.S.A. Tg. M.	6	1	2	3	5—8	4
18.	Poli. Iaşi	6	0	2	4	6—12	2

O primă observaţie se degajă. Este vorba de productivitatea dinamoviştilor, singurii neînvinşi ai returului. Echipa lui Radu Nunweiller îşi depăşeşte cu două puncte norma turului. Mai semnificativă ne apare însă, confruntarea golaverajelor. În timp ce în tur Dinamo avea, după şase etape, un golaveraj de 12—10, astăzi liderul returului repetă oarecum „golaverajul Lazio", bazat pe o puternică întărire a apărării. Se pare că Dinamo a abordat returul pornind de la această idee, care, deocamdată, şi-a demonstrat eficacitatea, mai ales că cele trei puncte cucerite în deplasare — la Constanţa, Tg. Mureş şi Braşov — sînt consecinţa a trei scoruri nule, adică a trei scheme de joc evident prestabilite.

O a doua observaţie: revenirea puternică a echipelor ameninţate la terminarea turului. C.F.R. Cluj şi Rapid (cu peste 50 la sută), Sportul studenţesc, Petrolul şi Sport Club (cu 50 la sută) ocupă poziţii bune în acest clasament al returului, între locurile 5 şi 11, înaintea unor echipe „grele" ca F. C. Constanţa, Steaua şi chiar C.S.M. Reşiţa. A fost suficient, deci, un simplu semnal de alarmă — în perioada de întrerupere — pentru ca echipele mai sus amintite să avanseze în clasament. Fără să minimalizăm eforturile acestor echipe, ceva ne îndeamnă să credem că „progresul" formaţiilor ameninţate proiectează un reflector difuz asupra valorii intrinseci a campionatului. Această idee poate fi întărită şi de poziţia pe podium a echipelor Steagul roşu şi U.T.A. (cu numai un gol înscris de meci), două formaţii ale căror locuri fireşti în clasament s-ar cuveni să fie undeva pe la mijloc.

O a treia observaţie. ● Regresul liderului, care coboară pe locul 4, cu un minus de patru puncte faţă de excepţionala realizare a turului, cînd a pierdut (în 6 etape) un singur punct, totalizînd golaverajul de 10—2, plin de sugestii faţă de actualul 12—9. ● Saltul echipei arădene, de la locul 17 la locul 3, **ca şi cel al Steagului roşu,** de la locul 13 la locul 2. Să menţionăm, între altele, că Steagul roşu realizează acest salt spectaculos cu acelaşi număr de goluri înscrise — 6 — ceea ce constituie o nouă probă la dosarul valorii relative a campionatului. **● Regresul Stelei,** care coboară de la locul 4 (golaveraj 13—8), la locul 14 (cu un minus de două puncte şi de şase goluri înscrise: 13 în tur, 7 în retur).

O a patra observaţie se referă la două din marile surprize ale returului. Este vorba de poziţia neaşteptat de bună a feroviarilor clujeni, condamnaţi la startul primăverii, şi de poziţia neaşteptat de slabă a echipei reşiţene, care coboară de pe locul 3 în clasamentul primelor şase etape ale turului (în ciuda înfrîngerii pe teren propriu, în faţa lui F. C. Constanţa), tocmai pe locul 16. În cazul acestor două echipe se poate vorbi, poate, de interpretarea diferită a mijloacelor din perioada pregătitoare. Foarte mulţi specialişti au fost surprinşi de răsturnarea pe care doctorul Rădulescu a impus-o programului de pregătire la munte, avansîndu-l spre finalul perioadei pregătitoare. Această inovaţie, chiar dacă nu explică total... poziţia actuală a clujenilor, poate constitui o temă de meditaţie.

Bineînţeles că dumneavoastră, stimaţi cititori, veţi completa aceste scurte reflecţii care se degajă din clasamentul returului. Ceea ce vrem să spunem în încheiere se referă la pauza intervenită în desfăşurarea campionatului. Deşi condamnată teoretic, această pauză pare binevenită pentru multe din echipele noastre — în acest sens pledează multe declaraţii ale antrenorilor. Se pare că echipele au ajuns, din păcate, la concluzia că după numai şase etape e nevoie de o nouă perioadă... pregătitoare. Să sperăm că această ocazie nu va fi irosită...

Ioan CHIRILĂ

Dinamo — U.T.A. 4—1, unul din derby-urile mini-returului. În acest meci, Dinamo a marcat patru goluri, adică jumătate din întreaga sa „producţie" pe primele şase etape. Această fotografie din meciul-derby între echipele situate pe locul 1 şi 3 în clasamentul returului este, dacă vreţi, şi o mică avancronică fotografică pentru jocul Brazilia — România, care se dispută mîine, la Sao Paulo. Prezenţa în imagine a portarului Iorgulescu şi a mijlocaşului Dudu Georgescu (în dreapta) poate fi legată de debutul portarului de la U.T.A. şi de cvasi-debutul celui care a jucat, cîteva minute, vîrf de atac, în meciul cu Finlanda, la Bucureşti...

ACTUALITĂŢI

MECIUL DINTRE SELECŢIONATELE DIVIZIILOR B ALE ROMÂNIEI ŞI BULGARIEI — AMÎNAT

Partida dintre selecţionatele Diviziilor B ale ţării noastre şi Bulgariei, care urma să se dispute mîine la Buzău, a fost amînată, urmînd să aibă loc la 8 mai în ţara prietenă.

TURNEUL UNOR ECHIPE SUEDEZE ÎN CAPITALĂ

În cursul acestei săptămîni, după evoluţiile formaţiilor I. T. Kalskrona şi I. F. Grimsas, alte două echipe suedeze vor juca în Capitală. Este vorba de formaţiile **I. K. Matfers şi A.B.J. Hudiskvales.** Ele vor întîlni azi după amiază echipele C.I.L. Pipera (activează în campionatul „Onoare") şi Oţelul (campionatul „Promoţie"), după următorul program: **teren I.C.A.B.,** de la ora 16: C.I.L. Pipera — I. K. Matfers; **teren Triumf, de la ora 16:** Oţelul — A.B.J. Hudiskvales.

FOTBAL

CORESPONDENŢĂ DIN SAO PAULO

MECIUL CU ROMÂNIA VA DEVENI UN TEST CONCLUDENT PENTRU BRAZILIENI

● Din nou o victorie la limită a gazdelor: 1—0 cu Bulgaria B ● Declaraţiile lui Zagalo ● Formaţia echipei României

SAO PAULO, 15 (prin telex). — La ora cînd telexăm ne aflăm abia de 24 de ore pe pămîntul ospitalierei Brazilii şi iată că am şi luat legătură cu fotbalul: televiziunea a transmis direct de la Rio meciul Brazilia — Bulgaria B, găzduit de celebrul stadion Maracana. Deci împreună cu cei aproximativ 80 000 de spectatori de pe Maracana am putut urmări acest meci amical încheiat cu victoria gazdelor la scorul de 1—0 (0—0). Unicul gol a fost înscris în min. 85 de Jairzinho, omul nr. 1 al atacului lui Zagalo, care a driblat întreaga apărare a oaspeţilor plasînd apoi balonul pe lîngă portarul Simeonov.

Dar iată şi formaţia utilizată de Zagalo în acest meci cu Bulgaria B: Leao — Luis Pereira, Piazza, Ze Maria, Clodoaldo, Marinho, Paulo Cesar, Rivelino, Jairzinho, Leivinha (Mirandinha), Edu.

După meci, echipa Braziliei a sosit la Sao Paulo. În pofida victoriei strînse, la limită, antrenorul Zagalo s-a arătat foarte mulţumit de comportarea elevilor lui care au controlat jocul în marea majoritate a timpului. **„Puteam să mai marcăm încă trei goluri dacă avem în vedere numai ocaziile mari ivite la poarta oaspeţilor** — ne-a declarat el. **Pentru meciul de miercuri seară cu România sînt posibile unele modificări în formaţia mea: portarul Wendell în locul lui Leao, Ademir da Guia originar din Sao Paulo şi cerut insistent de înflăcăraţii suporteri de aici, în locul lui Paulo Cesar. Nu este exclus ca în centrul liniei de atac, în locul lui Leivinha să apară Eneas.** Dar a mai adăugat el, **în privinţa „11"-lui care va începe jocul cu România mă voi decide marţi dimineaţa.**

În aprecierea capacităţii şi evoluţiei de miercuri a jucătorilor români, **a continuat Zagalo, pornesc, desigur, de la jocul prestat de fosta echipă a României care, cu aproximativ patru ani în urmă, ne-a dat atîtea emoţii la Guadalajara. Regret că în actuala echipă nu-i voi revedea pe Dumitru şi mai ales Dumitrache, dar sper ca ei să se refacă cît mai repede cu putinţă pentru a putea reapare pe stadion. Aştept să-i revăd pe „exmexicanii" Dinu şi Lucescu, alături de noii titulari ai echipei române".**

Aici, rezultatul cu Bulgaria B este apreciat ca nesatisfăcător. Dacă avem în vedere şi victoria minimală cu 1—0 a brazilienilor din jocul amical recent cu Cehoslovacia rezultă că partida cu România devine testul concludent al campionilor lumii.

Astăzi (n.r. ieri), la ora 11,30, fotbaliştii noştri au efectuat primul antrenament pe stadionul Morumbi a cărui capacitate este de 120 000 de locuri şi care va găzdui meciul de miercuri seara. A fost un antrenament intens care a durat 90 de minute, la sfîrşitul căruia antrenorii au făcut unele aprecieri pe marginea meciului vizionat pe micul ecran, Brazilia — Bulgaria B. S-a insistat pe participarea fundaşilor laterali, **Ze Maria şi Marinho,** la acţiunile ofensive, pe un-doi-urile efectuate de **Leivinha şi Rivelino, Clodoaldo şi Paulo Cesar, Rivelino şi Jairzinho.** Marţi, vor mai fi efectuate antrenamente de menţinere a formei sportive pe acelaşi gazon al stadionului Morumbi, pus la dispoziţia lotului nostru de către **Vicente Feola,** directorul tehnic al echipei Sao Paulo.

Deşi, aşa cum spuneam, jucătorii noştri vor mai efectua antrenamente şi marţi, se pare că **Valentin Stănescu** şi **Robert Cosmoc** sînt de pe acum decişi asupra „11"-lui pe care-l vor alinia miercuri seara: **IORGULESCU — ANGHELINI, ANTONESCU, SAMEŞ, CRISTACHE — DUDU GEORGESCU, DINU, IORDĂNESCU — LUCESCU, KUN, MARCU.**

Ar mai trebui spus că luni dimineaţă delegaţia română a avut o întîlnire cu conducerea federaţiei de fotbal din São Paulo, reprezentată de **Alvaro Paes Lame,** secretarul general şi membru al direcţiei federale. Pentru joi dimineaţă este prevăzută o întîlnire cu **Joao Havelange,** preşedintele Confederaţiei sportive braziliene şi candidat la preşedinţia F.I.F.A.-ei, care soseşte marţi seara din Europa, venind de la Cannes.

Dar alte amănunte pe marginea acestui meci Brazilia — România, aşteptat cu viu interes, în corespondenţa noastră viitoare.

Eftimie IONESCU

CONSFĂTUIREA ANTRENORILOR DIVIZIONARI A

Ieri a avut loc, în Capitală, în organizarea Colegiului central al antrenorilor, consfătuirea de lucru a tehnicienilor care răspund de pregătirea echipelor din primul eşalon divizionar. Principalul punct de pe ordinea de zi a consfătuirii l-a constituit analiza primelor şase etape ale returului, prezentată de Nicolae Petrescu, preşedintele colegiului central al antrenorilor. Cu acest prilej, au fost trecute în revistă, pe baza unor date de obiectivizare a jocului (statistici şi filme) elementele simptomatice ale fotbalului nostru competiţional în momentul de faţă, aspectele pozitive şi negative în comportarea fiecărei formaţii în parte, ajungîndu-se, în final, la concluzia că **echipele şi jucătorii au capacitatea corespunzătoare ridicării nivelului calitativ al campionatului, dar că este nevoie de o mai mare mobilizare a forţelor şi de o mai deplină înţelegere a rostului performanţei.**

Discuţiile care au urmat — şi în cadrul cărora au luat cuvîntul antrenorii **A. Niculescu, N. Proca, Ion Ionescu, C. Cernăianu, T. Dima, Em. Haşoti,** precum şi prof. **M. Bîrsan** şi ing. **V. Economu,** au insistat pe necesitatea unei mai bune organizări a procesului instructiv-educativ, a unui efort colectiv susţinut, pentru ca şi rezultatele să fie pe măsura aşteptărilor.

MECIURI AMICALE

RAPID — F.C. ARGEŞ 2—0 (0—0)

Profitînd de întreruperea campionatului datorită turneului sud-american al „tricolorilor", cele două team-uri divizionare A, Rapid şi F. C. Argeş, s-au întîlnit, duminică dimineaţa, pe stadionul Giuleşti într-o partidă amicală. Deşi au lipsit cîţiva jucători de bază, unii indisponibili (Răducanu, Dobrin), alţii reţinuţi în diferite loturi reprezentative A sau de tineret, înlocuitorii lor s-au străduit şi în general au reuşit să ofere — în ciuda unui frig pătrunzător şi a unui vînt puternic — un agreabil spectacol fotbalistic.

Rapidiştii, care au utilizat mai mult echipa de tineret-rezerve (ceilalţi titulari rămaşi la club nu au evoluat deoarece vineri au fost sparring-partneri lotului nostru reprezentativ), au obţinut o meritată victorie cu scorul de 2—0 (0—0), punctele fiind înscrise de **Stanca** (min. 70) şi **Manea** (min. 79).

Aurel PĂPĂDIE

PETROLUL PLOIEŞTI — F.C. CONSTANŢA 2—1 (1—0)

Jocul a fost plăcut, cu multe faze de poartă, şi a permis ambelor echipe utilizarea întregului lot. Revanşa acordată de constănţeni (primul joc a fost cîştigat de F. C. Constanţa cu 1—0) a revenit echipei ploieştene. Au marcat: **Pisău** (min. 33), **Rădulescu** (min. 62), respectiv, **Moldovan** (min. 74). A arbitrat **Emil Vlaiculescu** — Ploieşti.

I. TĂNĂSESCU — coresp.

DUPĂ 20 DE ETAPE, ÎN DIVIZIA C

CEL MAI DETAŞAT LIDER: RELONUL SĂVINEŞTI, 5 PUNCTE AVANS

SERIA I

Constructorul Iaşi	— Metalul Rădăuţi	1—0 (1—0)
Danubiana Roman	— Unirea Iaşi	0—0
Dorna Vatra Dornei	— Constructorul Botoşani	1—0 (0—0)
Minerul G. Humorului	— Foresta Fălticeni	1—1 (0—0)
Nicolina Iaşi	— C.S. Botoşani	2—1 (1—0)
A.S.A. Cîmpulung	— Cristalul Dorohoi	2—0 (0—0)
Vict. P.T.T.R. Botoşani	— Avîntul Frasin	2—2 (1—0)

(**Corespondenţi: D. Diaconescu, M. Chiriac, H. Chiriluş, D. Bolohan, V. Diaconescu, A. Rotaru şi T. Ungureanu**)

1. A.S.A. Cîmpulung	19	11	5	3	41—13	27
2. Foresta Fălticeni	19	10	3	6	32—19	23
3. Unirea Iaşi	19	9	7	3	19—8	25
4. C.S. Botoşani	19	10	5	4	32—22	25
5. Danubiana Roman	18	7	6	5	19—18	20
6. Minerul Gura Humorului	19	8	4	7	16—21	20
7. Cristalul Dorohoi	19	7	3	9	29—27	17
8. Sp. muncitoresc Suceava	18	6	5	7	13—16	17
9. Metalul Rădăuţi	18	6	5	7	20—30	17
10. Nicolina Iaşi	18	7	2	9	23—28	16
11. Avîntul Frasin	19	6	4	9	28—32	16
12. Constructorul Botoşani	18	7	1	10	23—30	15
13. Dorna Vatra Dornei	19	5	4	10	20—31	14
14. Victoria P.T.T.R. Botoşani	19	5	4	10	21—39	14
15. Constructorul Iaşi	19	5	2	12	8—25	12

Etapa viitoare — 21 aprilie: Constructorul Botoşani — Danubiana Roman, Cristalul Dorohoi — Sportul muncitoresc Suceava, Unirea Iaşi — Minerul Gura Humorului, Metalul Rădăuţi — A.S.A. Cîmpulung, Dorna Vatra Dornei — Nicolina Iaşi, Avîntul Frasin — Constructorul Iaşi, C.S. Botoşani — Foresta Fălticeni. Victoria P.T.T.R. Botoşani stă.

SERIA A II-a

Constructorul Vaslui	— Cimentul Bicaz	2—0 (2—0)
Letea Bacău	— Energia Gh. Gh.-Dej	2—1 (2—1)
Relonul Săvineşti	— Minerul Comăneşti	6—0 (1—0)
Bradul Roznov	— U.R.A. Tecuci	1—0 (0—0)
Trot. Gh. Gheorghiu-Dej	— Huşana Huşi	2—0 (0—0)
Textila Buhuşi	— Rulmentul Bîrlad	3—0 (2—0)
Locomotiva Adjud	— Constr. Gh. Gh.-Dej	0—0
Foresta Gugeşti	— Oituz Tg. Ocna	0—0

(**Corespondenţi: M. Florea, I. Iancu, D. Nemţeanu, D. Soroceanu, Gh. Grunzu, I. Vieru, V. Doruş şi C. Stoian**)

1. Relonul Săvineşti	20	11	7	2	46—14	29
2. Trotuşul Gh. Dej	20	8	8	4	23—15	24
3. Constructorul Gh. Dej	20	8	7	5	23—12	23
4. Energia Gh. Dej	20	8	6	6	17—13	22
5. U.R.A. Tecuci	20	9	3	8	25—20	21
6. Letea Bacău	20	7	6	7	27—19	20
7. Rulmentul Bîrlad	20	7	6	7	18—19	20
8. Bradul Roznov	20	9	2	9	22—23	20
9. Textila Buhuşi	20	7	3	[illegible]	[illegible]	[illegible]
10. Foresta Gugeşti	20	7	5	8	20—23	19
11. Cimentul Bicaz	20	6	7	7	[illegible]	[illegible]
12. Oituz Tg. Ocna	20	8	3	9	18—25	19
13. Minerul Comăneşti	20	8	2	10	23—34	18
14. Huşana Huşi	20	7	4	9	22—36	18
15. Constructorul Vaslui	20	6	5	9	16—29	17
16. Locomotiva Adjud	20	3	6	11	11—36	12

Etapa viitoare: Locomotiva Adjud — Textila Buhuşi, Oituz Tg. Ocna — Relonul Săvineşti, Constructorul Gh. Gheorghiu-Dej — Letea Bacău, Energia Gh. Gheorghiu-Dej — Foresta Gugeşti, Constructorul Vaslui — Bradul Roznov, Cimentul Bicaz — Trotuşul Gh. Gheorghiu-Dej, Huşana Huşi — U.R.A. Tecuci, Rulmentul Bîrlad — Minerul Comăneşti.

SERIA A III-a

Unirea Focşani	— Olimpia Rm. Sărat	4—0 (1—0)
Petrolul Berca	— Poiana Cîmpina	3—2 (0—0)
Avîntul Mîneciu	— Comerţul Brăila	1—1 (0—0)
I.R.A. Cîmpina	— Victoria Floreşti	1—0 (0—0)
Petrolistul Boldeşti	— Luceafărul Focşani	1—1 (1—1)
Portul Brăila	— Chimia Buzău	2—1 (1—1)
Carpaţi Nehoiu	— Carpaţi Sinaia	1—1 (0—0)
Chimia Brazi	— Prahova Ploieşti	0—0

(**Corespondenţi: V. Manoliu, M. Eremia, Gh. Ionescu, E. Stroe, N. Dincă, Gr. Rizu, I. Negru şi A. Vasilescu**)

1. Unirea Focşani	20	12	6	2	47—18	30
2. Poiana Cîmpina	20	10	6	4	38—21	26
3. I.R.A. Cîmpina	20	10	5	5	28—13	25
4. Petrolul Berca	20	11	1	8	30—33	23
5. Carpaţi Sinaia	20	10	2	8	38—22	22
6. Luceafărul Focşani	20	7	7	6	31—31	21
7. Olimpia Rm. Sărat	20	9	3	8	28—32	21
8. Petrolistul Boldeşti	20	8	4	8	25—20	20
9. Chimia Brazi	20	7	6	7	19—18	20
10. Chimia Buzău	20	8	4	8	25—26	20
11. Victoria Floreşti	20	9	1	10	27—27	19
12. Prahova Ploieşti	20	8	2	10	24—28	18
13. Avîntul Mîneciu	20	7	4	9	25—33	18
14. Comerţul Brăila	20	5	4	11	17—35	14
15. Portul Brăila	20	5	3	12	11—27	13
16. Carpaţi Nehoiu	20	3	4	13	21—43	10

Etapa viitoare: Petrolul Berca — Chimia Buzău, Unirea Focşani — Carpaţi Sinaia, Prahova Ploieşti — Victoria Floreşti, Carpaţi Nehoiu — Portul Brăila, Olimpia Rm. Sărat — I.R.A. Cîmpina, Comerţul Brăila — Petrolistul Boldeşti, Avîntul Mîneciu — Chimia Brazi, Poiana Cîmpina — Luceafărul Focşani.

SERIA A IV-a

Chimia Brăila	— Electrica Constanţa	0—0
Voinţa Constanţa	— Granitul Babadag	2—0 (2—0)
Rapid Feteşti	— Ştiinţa Constanţa	1—0 (1—0)
Marina Mangalia	— Tehnometal Galaţi	1—0 (0—0)
Portul Constanţa	— I.M.U. Medgidia	1—0 (0—0)
Ancora Galaţi	— Dunărea Tulcea	1—0 (0—0)
Cimentul Medgidia	— Arrubium Măcin	3—0 (1—0)
Constructorul Tulcea	— Viitorul Brăila	0—0

(**Corespondenţi: I. Baltag, N. Stere, V. Ionescu, I. Ciobotă, V. Ştefănescu, R. Avram şi P. Comşa**).

1. Chimia Brăila	20	14	3	3	32—8	31
2. Marina Mangalia	20	13	4	3	31—11	30
3. Electrica Constanţa	20	11	7	2	32—15	29
4. Dunărea Tulcea	20	11	5	4	29—12	27
5. Portul Constanţa	20	13	1	6	34—19	27
6. Viitorul Brăila	20	10	3	7	31—19	23
7. Ancora Galaţi	19	9	5	5	24—15	23
8. Cimentul Medgidia	20	10	1	9	26—19	21
9. I.M.U. Medgidia	20	8	3	9	22—19	19
10. Rapid Feteşti	20	5	6	9	23—27	16
11. Granitul Babadag	20	7	1	12	22—31	15
12. Tehnometal Galaţi	20	5	4	11	22—36	14
13. Ştiinţa Constanţa	20	5	2	13	23—27	12
14. Voinţa Constanţa	19	3	5	11	15—37	11
15. Constructorul Tulcea	20	4	3	13	15—43	11
16. Arrubium Măcin	20	3	3	14	14—59	9

Etapa viitoare: Marina Mangalia — Ancora Galaţi, Arrubium Măcin — Dunărea Tulcea, Electrica Constanţa — Granitul Babadag, Viitorul Brăila — Voinţa Constanţa, Ştiinţa Constanţa — Chimia Brăila, Tehnometal Galaţi — Portul Constanţa, Constructorul Tulcea — I.M.U. Medgidia, Cimentul Medgidia — Rapid Feteşti.

SERIA A V-a

Flacăra roşie Bucureşti	— Şoimii TAROM Buc.	1—1 (1—1)
Tehnometal Bucureşti	— Unirea Tricolor Buc.	1—0 (1—0)
Olimpia Giurgiu	— Triumf Bucureşti	0—0
Sp. I.C.M.A. Ciorogîrla	— Azotul Slobozia	1—1 (0—0)
T.M. Bucureşti	— Sirena Bucureşti	1—1 (0—1)
Electronica Bucureşti	— Argeşul Mihăileşti	2—0 (1—0)
Dinamo Slobozia	— Voinţa Bucureşti	0—1 (0—0)
I.O.R. Bucureşti	— Laromet Bucureşti	1—0 (1—0)

(**Corespondenţi: C. Toader, R. Pop, Tr. Bărbălată, P. Anghel, N. Stoean, S. Nicolae, L. Matei şi D. Daniel**).

1. Triumf Bucureşti	20	12	6	2	37—14	30
2. Voinţa Bucureşti	20	13	3	4	43—17	29
3. T.M. Bucureşti	20	10	8	2	33—15	28
4. Olimpia Giurgiu	20	10	4	6	33—25	24
5. Flacăra roşie Bucureşti	20	8	7	5	28—24	23
6. Sirena Bucureşti	20	8	6	6	37—24	22
7. Unirea Tricolor Bucureşti	20	6	9	5	29—18	21
8. I.O.R. Bucureşti	20	7	6	7	25—22	20
9. Electronica Bucureşti	20	7	6	7	22—19	20
10. Tehnometal Bucureşti	20	7	6	7	22—25	20
11. Azotul Slobozia	20	7	5	8	24—34	19
12. Laromet Bucureşti	20	6	6	8	22—27	18
13. Şoimii TAROM Bucureşti	20	6	5	9	32—31	17
14. Dinamo Slobozia	20	3	5	12	16—42	11
15. Argeşul Mihăileşti	20	4	2	14	19—53	10
16. Sportul Ciorogîrla	20	1	6	13	15—47	8

Etapa viitoare: Argeşul Mihăileşti — I.O.R. Bucureşti, Azotul Slobozia — Electronica Bucureşti, T.M.B. — Sportul Ciorogîrla, Voinţa Bucureşti — Olimpia Giurgiu, Laromet Bucureşti — Flacăra roşie Bucureşti, Şoimii TAROM Bucureşti — Tehnometal Bucureşti, Sirena Bucureşti — Unirea Tricolor Bucureşti, Triumf Bucureşti — Dinamo Slobozia.

SERIA A VI-a

Chimia Găeşti	— Textilistul Piteşti	3—1 (1—0)
Progresul Corabia	— Răsăritul Caracal	1—1 (1—0)
Recolta Stoicăneşti	— R.O.V.A. Roşiorii de Vede	2—1 (2—1)
A.R.O. C-lung Muscel	— Petrolul Videle	2—0 (1—0)
Automatica Alexandria	— Vulturii C-lung Muscel	0—0
Dacia Piteşti	— Unirea Drăgăşani	3—0 (2—0)
Petrolul Tîrgovişte	— Cetatea Tr. Măgurele	2—2 (1—1)
Chimia Tr. Măgurele	— Cimentul Fieni	5—0 (4—0)

(**Corespondenţi: S. Frăţilescu, C. Filip, M. Dogaru, D. Rădulescu, M. Bizon, S. Ionescu, M. Avram şi D. Gruia**).

1. R.O.V.A. Roşiorii de Vede	20	11	3	6	31—15	25
2. Automatica Alexandria	20	9	7	4	26—19	25
3. Chimia Tr. Măgurele	20	10	4	6	26—22	24
4. Petrolul Tîrgovişte	20	8	6	6	22—18	22
5. Progresul Corabia	20	9	3	8	34—23	21
6. Răsăritul Caracal	20	8	5	7	28—19	21
7. Recolta Stoicăneşti	20	8	5	7	30—29	21
8. Chimia Găeşti	20	8	5	7	27—28	21
9. Vulturii C-lung Muscel	20	8	4	8	25—26	20
10. Cetatea Tr. Măgurele	20	7	6	7	17—28	20
11. Dacia Piteşti	20	7	5	8	33—26	19
12. A.R.O. Cîmpulung	20	7	5	8	24—28	19
13. Textilistul Piteşti	20	6	5	9	23—24	17
14. Unirea Drăgăşani	20	6	5	9	20—37	17
15. Cimentul Fieni	20	5	6	9	21—36	16
16. Petrolul Videle	20	4	4	12	14—33	12

Etapa viitoare: Unirea Drăgăşani — R.O.V.A. Roşiori, Petrolul Videle — Chimia Găeşti, Răsăritul Caracal — A.R.O. Cîmpulung, Automatica Alexandria — Recolta Stoicăneşti, Chimia Tr. Măgurele — Textilistul Piteşti, Vulturii Cîmpulung — Cetatea Tr. Măgurele, Cimentul Fieni — Progresul Corabia, Dacia Piteşti — Petrolul Tîrgovişte.

SERIA A VII-a

C.F.R. Craiova	— Minerul Lupeni	3—1 (0—1)
Victoria Călan	— A.S. Victoria Craiova	4—0 (2—0)
Metalurgistul Sadu	— Progresul Strehaia	3—0 (1—0)
F.O.B. Balş	— Cimentul Tg. Jiu	2—0 (1—0)
Petrolul Ţicleni	— Metalul Topleţ	1—1 (0—1)
C.I.L. Drobeta Tr. Sv.	— Energia Rovinari	2—0 (2—0)
Dunărea Calafat	— MEVA Drobeta Tr. Sv.	1—0 (1—0)
Steagul roşu Pleniţa	— Ştiinţa Petroşani	3—1 (0—1)

(**Corespondenţi: T. Ştefănescu, A. Gunther, A. Seripnic, L. Măgureanu, C. Dumitru, P. Manafu, A. Trăistaru şi I. Julea**).

1. Victoria Călan	20	11	4	5	31—20	26
2. Dunărea Calafat	20	11	4	5	23—13	26
3. Minerul Lupeni	20	10	5	5	31—20	25
4. Cimentul Tg. Jiu	20	8	7	5	20—13	23
5. Steagul roşu Pleniţa	20	11	1	8	34—24	23
6. Energia Rovinari	20	8	6	6	24—20	22
7. C.F.R. Craiova	20	9	4	7	23—29	22
8. Progresul Strehaia	20	8	5	7	27—26	21
9. Ştiinţa Petroşani	20	10	0	10	31—24	20
10. MEVA Drobeta Tr. Severin	20	7	6	7	19—[illegible]	20
11. F.O.B. Balş	20	8	3	9	28—24	19
12. C.I.L. Drobeta Tr. Severin	20	7	4	9	20—35	18
13. A.S. Victoria Craiova	20	6	4	10	22—37	16
14. Metalurgistul Sadu	20	6	4	10	21—28	16
15. Metalul Topleţ	20	7	2	11	25—39	16
16. Petrolul Ţicleni	20	2	3	15	11—41	7

Etapa viitoare: Cimentul Tg. Jiu — Energia Rovinari, Metalul Topleţ — C.I.L. Drobeta Tr. Severin, Steagul roşu Pleniţa — Victoria Călan, Metalurgistul Sadu — Dunărea Calafat, Ştiinţa Petroşani — Minerul Lupeni, Progresul Strehaia — F.O.B. Balş, A.S. Victoria Craiova — Petrolul Ţicleni, MEVA Drobeta Tr. Severin — C.F.R. Craiova.

SERIA A VIII-a

C.F.R. Caransebeş	— A.S. Bocşa	3—0 (3—0)
Strungul Arad	— Dacia Orăştie	1—1 (0—0)
Metalul Oţelu Roşu	— Unirea Tomnatic	4—0 (3—0)
Progresul Timişoara	— Constructorul Arad	1—1 (0—1)
Gloria Arad	— Furnirul Deta	1—2 (1—1)
Minerul Ghelar	— Electromotor Timişoara	2—1 (1—0)
Minerul Moldova Nouă	— Minerul Teliuc	4—1 (3—1)
Unirea Sînnicolaul Mare	— C.F.R. Simeria	3—0 (2—0)

(**Corespondenţi: M. Mutaşcu, L. Deleanu, R. Zeno, St. Marton, St. Iacob, Fl. Opriţa, P. Şimandan şi T. Vieru**).

1. Minerul Moldova Nouă	20	12	3	5	34—16	27
2. Unirea Sînnicolaul Mare	20	11	3	6	37—24	25
3. Dacia Orăştie	20	11	3	6	30—19	25
4. Minerul Ghelar	20	9	3	8	32—24	21
5. Metalul Oţelu Roşu	20	9	3	8	43—35	21
6. A.S. Bocşa	20	7	7	6	19—21	21
7. Constructorul Arad	20	8	5	7	30—33	21
8. Unirea Tomnatic	20	9	3	8	18—24	21
9. Minerul Teliuc	20	9	2	9	34—25	20
10. C.F.R. Simeria	20	8	4	8	30—31	20
11. Electromotor Timişoara	20	7	4	9	32—24	18
12. Strungul Arad	20	8	2	10	24—32	18
13. Progresul Timişoara	20	7	3	10	30—34	17
14. C.F.R. Caransebeş	20	6	5	9	17—25	17
15. Furnirul Deta	20	6	3	11	14—39	15
16. Gloria Arad	20	4	5	11	17—35	13

Etapa viitoare: Constructorul Arad — Minerul Moldova Nouă, Minerul Teliuc — A.S. Bocşa, Progresul Timişoara — Unirea Sînnicolaul Mare, Minerul Ghelar — Gloria Arad, C.F.R. Simeria — Electromotor Timişoara, Furnirul Deta — Metalul Oţelu Roşu, Dacia Orăştie — C.F.R. Caransebeş, Unirea Tomnatic — Strungul Arad.

SERIA A IX-a

Metalul Aiud	— Someşul Beclean	4—0 (0—0)
Dermata Cluj	— Cimentul Turda	2—1 (0—1)
Unirea Dej	— Aurul Brad	1—1 (0—1)
Minerul Bihor	— Tehnofrig Cluj	0—0
Minaur Zlatna	— Arieşul Cîmpia Turzii	0—0
Constr. Alba Iulia	— Crişana Sebiş	2—1 (1—1)
C.I.L. Gherla	— Unirea Alba Iulia	3—2 (3—2)
Soda Ocna Mureş	— Recolta Salonta	1—1 (1—1)

(**Corespondenţi: I. Somogyi, E. Fehervari, T. Prodan, M. Domiţian, N. Bălşan, I. Filipescu, D. Vatau şi A. Verdeş**).

1. Unirea Dej	20	13	3	4	53—17	29
2. Metalul Aiud	20	11	5	4	43—13	27
3. Aurul Brad	20	13	1	6	41—28	27
4. Minerul Bihor	20	9	4	7	23—26	22
5. Cimentul Turda	20	9	3	8	27—19	21
6. Recolta Salonta	20	7	6	7	17—16	20
7. C.I.L. Gherla	20	9	2	9	34—39	20
8. Soda Ocna Mureş	20	8	4	8	29—38	20
9. Crişana Sebiş	20	7	5	8	22—25	19
10. Constructorul Alba Iulia	20	8	3	9	24—29	19
11. Dermata Cluj	20	7	4	9	17—18	18
12. Minaur Zlatna	20	8	2	10	15—20	18
13. Unirea Alba Iulia	20	8	2	10	22—31	18
14. Tehnofrig Cluj	20	7	2	11	21—28	16
15. Arieşul Cîmpia Turzii	20	6	4	10	14—29	16
16. Someşul Beclean	20	3	4	13	15—47	10

Etapa viitoare: Crişana Sebiş — Minaur Zlatna, Someşul Beclean — Unirea Alba Iulia, Constructorul Alba Iulia — Recolta Salonta, C.I.L. Gherla — Dermata Cluj, Tehnofrig Cluj — Soda Ocna Mureş, Minerul Bihor — Aurul Brad, Arieşul C. Turzii — Metalul Aiud, Cimentul Turda — Unirea Dej.

SERIA A X-a

Măgura Şimleul Silv.	— Someşul Satu Mare	2—1 (1—1)
Bradul Vişeu	— Bihoreana Marghita	3—0 (3—0)
Minerul Baia Borşa	— Oaşul Negreşti	1—0 (1—0)
Topitorul Baia Mare	— C.I.L. Sighetu Marmaţiei	1—0 (0—0)
Minerul Bălţa	— Gloria Baia Mare	2—1 (1—0)
Victoria Zalău	— Rapid Jibou	1—0 (0—0)
Minerul Suncuiuş	— C.S. Zalău	3—0 (0—0)
Minerul Baia Sprie	— Voinţa Carei	2—0 (0—0)

(**Corespondenţi: B. Marcel, A. Ghilezan, I. Sîrbu, L. Chira, V. Miclean, M. Bonţoiu, L. Grozea şi V. Săsăranu**).

1. Minerul Baia Sprie	20	12	5	3	36—11	29
2. C.S. Zalău	20	10	6	4	24—12	26
3. Someşul Satu Mare	20	10	4	6	36—20	24
4. Bihoreana Marghita	20	9	6	5	37—22	24
5. C.I.L. Sighetu Marmaţiei	20	10	3	7	30—22	23
6. Bradul Vişeu	20	10	1	9	26—25	21
7. Minerul Baia Borşa	20	9	2	9	20—24	20
8. Rapid Jibou	20	7	5	8	26—29	19
9. Minerul Bălţa	20	7	5	8	22—44	19
10. Oaşul Negreşti	20	7	4	9	20—27	18
11. Voinţa Carei	20	7	4	9	29—30	18
12. Topitorul Baia Mare	20	6	5	9	20—25	17
13. Minerul Suncuiuş	20	6	5	9	25—32	17
14. Victoria Zalău	20	6	4	10	23—41	16
15. Gloria Baia Mare	20	4	7	9	23—33	15
16. Măgura Şimleul Silvaniei	20	5	4	11	18—41	14

Etapa viitoare: C.I.L. Sighet — Rapid Jibou, Someşul Satu Mare — Minerul Bălţa, Bihoreana Marghita — Minerul Baia Sprie, Minerul Suncuiuş — Minerul Borşa, Oaşul Negreşti — Topitorul Baia Mare, Gloria Baia Mare — Măgura Şimleu, Voinţa Carei — Victoria Zalău, C.S. Zalău — Bradul Vişeu.

SERIA A XI-a

Forest. Tg. Secuiesc	— C.S. Oltul Sf. Gheorghe	2—3 (0—1)
Lacul Ursu Sovata	— Minerul Bălan	1—0 (1—0)
Carpaţi Covasna	— Mureşul Topliţa	1—3 (1—3)
Hebe Sîngeorz Băi	— A.S. Miercurea Ciuc	1—0 (1—0)
Unirea Sf. Gheorghe	— Viitorul Gheorghieni	1—1 (0—0)
Minerul Rodna	— Viitorul Tg. Mureş	3—2 (3—0)
Chimica Tîrnăveni	— Foresta Bistriţa	2—1 (1—0)
Avîntul Reghin	— Unirea Cristuru Secuiesc	2—1 (0—1)

(**Corespondenţi: L. Bucs, A. Fakete, Fr. Gazdag, O. Nichiti, Gh. Briotă, Gh. Balint, I. Ducan şi C. Tinca**).

1. C.S. Oltul Sf. Gheorghe	20	15	2	3	56—21	32
2. Chimica Tîrnăveni	20	13	5	2	45—19	31
3. Viitorul Gheorghieni	20	9	7	4	39—26	25
4. Unirea Sf. Gheorghe	20	10	3	7	44—21	23
5. A.S. Miercurea Ciuc	20	8	6	6	28—19	22
6. Avîntul Reghin	20	9	4	7	30—25	22
7. Foresta Bistriţa	20	8	4	8	26—29	20
8. Forestierul Tg. Secuiesc	20	8	3	9	36—27	19
9. Viitorul Tg. Mureş	20	7	5	8	34—38	19
10. Carpaţi Covasna	20	5	7	8	21—28	17
11. Mureşul Topliţa	20	6	5	9	26—42	17
12. Minerul Rodna	20	8	1	11	31—48	17
13. Minerul Bălan	20	5	5	10	24—26	15
14. Unirea Cristuru Secuiesc	20	6	3	11	27—40	15
15. Lacul Ursu Sovata	20	7	1	12	26—42	15
16. Hebe Sîngeorz Băi	20	5	1	14	13—59	11

Etapa viitoare: Unirea Cristur — Chimica Tîrnăveni, Viitorul Gheorghieni — Hebe Sîngeorz Băi, C.S. Oltul Sf. Gheorghe — Minerul Rodna, Avîntul Reghin — Lacul Ursu Sovata, Mureşul Topliţa — Foresta Bistriţa, A.S. M. Ciuc — Forestierul Tg. Secuiesc, Minerul Bălan — Carpaţi Covasna, Viitorul Tg. Mureş — Unirea Sf. Gheorghe.

SERIA A XII-a

U.P.A. Sibiu	— C.F.R. Sighişoara	4—1 (3—1)
Carpaţi Mîrşa	— Torpedo Zărneşti	1—0 (0—0)
Oltul Rm. Vîlcea	— Metalul Copşa Mică	1—1 (0—1)
C.I.L. Blaj	— Vitrometan Mediaş	3—0 (1—0)
Precizia Săcele	— Chimistul Rm. Vîlcea	3—0 (1—0)
Lotrul Brezoi	— Chimia Or. Victoria	2—1 (1—0)
Textila Cisnădie	— I.C.I.M. Braşov	4—1 (2—0)
C.S.U. Braşov	— Textila Sebeş	3—0 (1—0)

(**Corespondenţi: I. Ilie, V. Heiciuc, P. Giornoiu, M. Munteanu, V. Secăreanu, I. Zidaru, I. Andrei şi G. Lorac**).

1. I.C.I.M. Braşov	20	11	3	6	31—15	25
2. Precizia Săcele	20	9	5	6	18—17	23
3. C.S.U. Braşov	20	10	2	8	29—20	22
4. Textila Cisnădie	20	10	2	8	30—23	22
5. Chimia Victoria	20	8	6	6	19—13	22
6. C.F.R. Sighişoara	20	9	3	8	27—22	21
7. C.I.L. Blaj	20	10	1	9	30—26	21
8. Chimistul Rm. Vîlcea	20	8	5	7	21—20	21
9. Lotrul Brezoi	20	10	0	10	20—24	20
10. Torpedo Zărneşti	20	7	5	8	[illegible]	19
11. Metalul Copşa Mică	20	8	3	9	18—22	19
12. U.P.A. Sibiu	20	[illegible]	7	[illegible]	[illegible]	[illegible]
13. Textila Sebeş	20	8	2	10	22—27	18
14. Vitrometan Mediaş	20	8	2	10	20—27	18
15. Carpaţi Mîrşa	20	6	4	10	23—34	16
16. Oltul Rm. Vîlcea	20	5	4	11	15—25	14

Etapa viitoare: Textila Sebeş — Metalul Copşa Mică, Vitrometan Mediaş — Precizia Săcele, Chimia Victoria — U.P.A. Sibiu, Carpaţi Mîrşa — Oltul Rm. Vîlcea, C.I.L. Blaj — Torpedo Zărneşti, Chimistul Rm. Vîlcea — Textila Cisnădie, C.F.R. Sighişoara — C.S.U. Braşov, I.C.I.M. Braşov — Lotrul Brezoi.

LOTO-PRONOSPORT informează:

IMPORTANT!

LA CEREREA PARTICIPANŢILOR VÎNZAREA BILETELOR PENTRU TRAGEREA SPECIALĂ LOTO A PRIMĂVERII DIN 16 APRILIE 1974 SE PRELUNGEŞTE PÎNĂ LUNI 22 APRILIE 1974. TRAGEREA VA AVEA LOC MARŢI 23 APRILIE A.C.

În toate agenţiile Loto-Pronosport se vînd în continuare bilete pentru tragerea specială Loto a Primăverii. Această interesantă tragere într-o nouă formulă tehnică oferă mari avantaje participanţilor.

Amintim cîteva dintre avantajele noii formule tehnice faţă de tragerile similare anterioare: se efectuează 7 extrageri în loc de 6, se majorează numărul categoriilor de cîştiguri la 28 de la 24, se extrag 58 de numere în loc de 42 etc. Alte amănunte în legătură cu cîştigurile găsiţi în prospectele tragerii.

Toate agenţiile Loto-Pronosport vă stau la dispoziţie pentru procurarea unei game variate de bilete la această tragere.

★

Azi este ultima zi pentru procurarea biletelor la tragerea Pronoexpres de miercuri 17 aprilie 1974. Tragerea va fi televizată mîine din studioul de televiziune în jurul orei 18,50.

CÎŞTIGURILE TRAGERII PRONOEXPRES DIN 10 APRILIE 1974

EXTRAGEREA I: Cat. 1: 1 variantă 25% a 52.539 lei şi 1 variantă 10% a 21.016 lei; a 2-a: 1 variantă 25% a 73.555 lei; a 3-a: 11,40 a 6.452 lei; a 4-a: 37,40 a 1.967 lei; a 5-a: 97,15 a 757 lei; a 6-a: 3691,90 a 40 lei.

EXTRAGEREA a II-a: Cat. B: 10,65 variante a 8.238 lei; C: 37,10 a 2.365 lei; D: 2007 a 60 lei; E: 94,50 a 200 lei; F: 2430,80 a 40 lei.

REPORT CATEGORIA A: 87.732 lei.

Cîştigul de categoria 1 jucat pe o variantă 25% a revenit participantului MITRACHE ILIE din Bucureşti, iar cel de la categoria a 2-a tot pe o variantă 25% a revenit participantei IONIŢĂ MARIA din Bucureşti.

Rubrică redactată de LOTO-PRONOSPORT

S-A ÎNCHEIAT CAMPIONATUL EUROPEAN DE RUGBY-JUNIORI

ECHIPA ROMÂNIEI A OCUPAT LOCUL II

● FRANȚA A CÎȘTIGAT FINALA CU 29-6 (3-0)

HEIDELBERG, 15 (prin telefon). — Cea de a VI-a ediție a campionatului european de rugby rezervat echipelor de juniori s-a încheiat luni seara pe terenurile Universității din localitate. În centrul atenției generale s-a situat întîlnirea dintre reprezentativele **României** și **Franței**, care avea să desemneze pe noua deținătoare a titlului. A fost o partidă de uzură în care, mai bine pregătiți psihic, francezii au reușit să-și impună stilul de joc și să termine învingători cu 29—6 (3—0). Jucătorii noștri n-au izbutit decît în zece din cele 80 de minute ale întîlnirii să se comporte la nivelul partidelor anterioare, perioadă în care și-au impus superioritatea, reflectată și de tabela de marcaj care consfințea la un moment dat scor favorabil pentru români. Dar au fost doar 10 minute, insuficiente pentru a obține victoria în meci.

În restul timpului rugbyștii noștri au evoluat crispat în toate compartimentele, ratînd (prin Tudose și Milcă) cîteva lovituri de pedeapsă din poziții excelente. Totodată ei au fost dominați de francezi la grămadă, pierzînd multe baloane. Însă proporțiile scorului se datorează mai puțin atacului francez și mai mult elementarelor greșeli comise de jucătorii noștri.

Repriza întîi a fost echilibrată, ba chiar cu un ușor avantaj de partea românilor, care ratează încă din primele minute patru lovituri de pedeapsă! Francezii, avînd în **Trille** un excelent transformer, au luat conducerea în min. 25 în urma unei lovituri de pedeapsă.

Repriza secundă începe cu o frumoasă acțiune a înaintării noastre, materializată de **Drumea** (min. 45) într-o încercare transformată de **Milcă**. Astfel, scorul devine 6—3 pentru reprezentativa României. Din păcate, din acest moment, o cădere inexplicabilă a rugbyștilor noștri permite celor francezi să dețină în continuare inițiativa și să manifeste o superioritate clară. **Duboé** și **Trille** (min. 48) readuc avantajul de partea adversarilor noștri, apoi același **Trille** (min. 55 și 60) transformă alte două lovituri de pedeapsă și scorul devine 6—15. Un nou atac francez, (min. 64) la care jucătorii noștri nu intervin, se soldează cu culcarea balonului în terenul de țintă de către **Swezczyk**. În min. 69 Tudose greșește flagrant, scăpînd balonul la un metru de butul propriu, **Escandé** intervine prompt și marchează, iar **Trille** transformă, ridicînd scorul la 25—6 pentru francezi. Cu două minute înainte de fluierul final reprezentanții „cocoșului galic" reușesc o foarte frumoasă combinație finalizată de **Cusse**, care stabilește scorul partidei.

Jucătorii noștri au pierdut șansa de a cuceri cel de al treilea titlu consecutiv, datorită unei evoluții sub posibilitățile lor în finala competiției, finală a cărei miză pare să fi avut o influență nefavorabilă asupra randamentului lor. Totuși, locul al doilea obținut la această ediție a C.E. îl considerăm ca o performanță meritorie.

Arbitrul scoțian **Yars Gariarson** a condus bine următoarele formații: **ROMÂNIA**: Milcă-Anton, Popescu, Grosu, Săndoi-Stancu, Jurj-Ion, Tudose, Murariu-Toma, Drumea-Răileanu, Ebu, Jianu; **FRANȚA**: Destribats-Escandé, Gimalac, Pasquier, Duboé-Urruty, Trille-Mahé, Clemente, Negre-Cusse, Swezczyk-Brosquies, Hubert, Branna.

CELELALTE REZULTATE: **locurile 3—4**: Spania—Italia 23—7 (19—0), **locurile 5—6**: R. F. Germania—Maroc 10—0 (0—0), **locurile 7—8**: Cehoslovacia—Iugoslavia 39—6 (19—6).

CLASAMENT FINAL: 1. **Franța** — campioană europeană, 2. **România**, 3. Spania, 4. Italia, 5. R. F Germania, 6. Maroc, 7. Cehoslovacia, 8. Iugoslavia.

Emanuel FANTANEANU

Campionul absolut al țării noastre, Dan Grecu, și-a confirmat încă o dată valoarea internațională, dominînd autoritar cea de a 17-a ediție a campionatelor internaționale de gimnastică ale României, desfășurate vineri, sîmbătă și duminică în sala Floreasca. După cum se știe, el a terminat învingător atît la individual compus cît și la patru din cele șase aparate.

Iată-l, în imaginea surprinsă de fotoreporterul nostru Dragoș Neagu, în timpul evoluției la sol.

SPORTUL ÎN LUME

FRUNTAȘII TENISULUI „INDOOR" ÎNAINTEA FINIȘULUI

● Ilie Năstase printre cei sigur calificați pentru Dallas ● Amănunte asupra finalei de la Monte Carlo ● Ultimele turnee în cele trei grupe

Dacă finala marelui circuit ar fi mîine, iată-i pe „cei 8" care ar trebui să ia drumul către Dallas: **Ilie Năstase, Tom Okker, John Newcombe, Stan Smith, Arthur Ashe, Rod Laver, Björn Borg** și **Jan Kodes**. Iar dintre aceștia numai Smith și Kodes par să stea încă sub semnul întrebării, putînd să mai fie întrecuți pe linia de finiș.

Deși învins în ultima finală, campionul nostru încheie distanțat în fruntea primei grupe. Năstase are un avans de peste 100 puncte, ceea ce-l ferește de orice surpriză de ultimă oră. Cu două turnee cîștigate (Richmond, Washington), cu două locuri în finală (Toronto și Monte Carlo), tenismanul român înregistrează o performanță remarcabilă la prima sa participare în Circuitul W.C.T. Care, însă, poate fi și ultima... Într-adevăr, după încheierea turneului monegasc, Năstase declara ziariștilor: **„Mă simt prea obosit, după aproape trei luni de competiții în sală. Speram să-mi revin la această primă ieșire la soare, dar iată că n-am mai putut. Cred că, anul viitor, W.C.T.-ul se va juca fără mine. Este foarte plăcut să fii printre fruntașii indoorului mondial, sau chiar să speri a rămîne primul, dar prețul efortului este prea mare...**" Lucru pe care, de altfel, îl afirmă și Newcombe (recordman absolut pînă acum, cu această a 4-a victorie!), și Smith, și Kodes... Numai „bătrînul" Laver pare să intre abia acum în formă, anunțîndu-se din nou printre candidații la victorie în ultimul act al competiției, din mai.

Cîteva amănunte suplimentare din ultima zi a turneului de la Country-Club Monaco. Ilie Năstase, din nou nesigur pe servicii a avut nevoie de 4 break-uri pentru a-și adjudeca primul set în fața lui Andrew Pattison. Apoi, a revenit de la 1—4 și 2—5 în al doilea, a avut avantaj la al 9-lea ghem și un passing-shot pe linie, pe care arbitrii l-au acordat însă rhodezianului... În ultimul set, Năstase reface totul de la 0—4. servește la 4—4 și pierde, epuizat de efort: 7—5, 3—6, 4—6. Ar fi fost a patra victorie românească la Monte Carlo, record absolut al perioadei de după război.

La dublu, pentru finala de la Montreal, lotul celor 8 perechi este încă susceptibil de retușuri. Din păcate, învinși din nou în primul tur, Ion Țiriac și Adriano Panatta își văd foarte serios compromise șansele de calificare. Dar — aci mai ales — sînt încă posibile surprize.

Rd. V.

Clasamentele circuitului mondial

GRUPA 1
(roșie)

SIMPLU: 1. Năstase 457 p; 2. Okker 330 p; 3. Gorman 267 p; 4. Pilici 244 p; 5. Drysdale 217 p; 6. Riessen 159 p; 7. Roche 150 p; 8. Pattison 139 p; 9. Alexander 127 p; 10. Orantes 117 p.

DUBLU: 1. Hewitt — Mc Millan 310 p; 2. Alexander — Dent 300 p; Okker — Riessen 240 p; 4. Năstase — Barthes 205 p.

● **Ultimul turneu, la Johannesburg.**

GRUPA 2
(albastră)

SIMPLU: 1. Newcombe 452 p; 2. Smith 280 p; 3. Metreveli 232 p; 4. Hrebec 174 p; 5. Stockton 147 p; 6. Ramirez 122 p; 7. Case 120 p; 8. Borowiak 104 p; 9. Gottfried 94 p; 10. Fillol 91 p.

DUBLU: 1. Newcombe — Davidson 370 p; 2. Smith — Lutz 263 p; 3. Gottfried — Stockton 215 p.

● **Ultimele turnee, la Charlotte și St. Louis.**

GRUPA 3
(verde)

SIMPLU: 1. Ashe 345 p; 2. Laver 300 p; 3. Borg 295 p; 4. Kodes 285 p; 5. Cox 197 p; 6. Taylor 152 p; 7. Panatta 147 p; 8. Tanner 127 p; 9. Dibbs 120 p; 10. Parun 107 p; 11. Țiriac 106 p.

DUBLU: 1. Bengtson — Borg 260 p; 2. Ashe — Tanner 215 p; 3. Moore — Parun 210 p; 4. Țiriac — Panatta 170 p.

● **Ultimele turnee la Houston și Denver.**

ULTIMELE REZULTATE

ORLANDO. — Tenismanul australian John Newcombe a cîștigat turneul grupei a 2-a a Circuitului W.C.T. În finală, Newcombe l-a învins cu 6—2, 3—6, 6—3 pe jucătorul chilian Jaime Fillol. În finala probei de dublu, perechea Newcombe — Davidson (Australia) a învins cu 7—6, 6—3 pe americanii Stockton și Gottfried.

TOKIO. — Proba de dublu a revenit cuplului Ray Moore (R.S.A.) — Onny Parun (Noua Zeelandă), învingător cu 4—6, 6—2, 6—4 în finala susținută cu perechea Juan Gisbert (Spania) — Roger Taylor (Anglia).

MONTE CARLO. — Proba de simplu feminin a revenit jucătoarei franceze Gail Chanfreau, în fața vest-germanei Heide Orth, ultima abandonînd la 5—6 în primul set, din cauza unei întinderi musculare.

SARASOTA. — Turneul internațional feminin a fost cîștigat de jucătoarea americană Chris Evert care a învins-o în finală cu 6—4, 6—0 pe australiana Evonne Goolagong.

După două zile de întreceri, în meciul de tenis dintre echipele Portugaliei și Irlandei, care se desfășoară la Lisabona în cadrul preliminariilor Cupei Davis, scorul este de 2—1 în favoarea gazdelor. În partida de dublu, cuplul irlandez Michael Hickey — Desmond Early a întrecut cu 6—3, 4—6, 6—3, 2—6, 7—5 pe Jose Vilela — Alfredo Vaz Pinto.

În turneul de spadă de la Leipzig
C. DUȚU ȘI N. DOBOȘ PRINTRE FINALIȘTI

BERLIN, 15 (Agerpres). — Competiția internațională de spadă, desfășurată la Leipzig, a fost cîștigată de norvegianul Jeppe Normann care l-a întrecut în baraj pe scrimerul maghiar Gabor Muskovszky — ambii totalizînd în turneul final cîte 4 victorii. Pe locurile următoare s-au clasat Tobel (Ungaria) — 3 v, Constantin Duțu (România) — 2 v, Gelley (Ungaria) — 2 v și Nicușor Doboș (România) — 0 v.

EVOLUȚIE BUNĂ A SCHIORILOR NOȘTRI ÎN AUSTRIA ȘI IUGOSLAVIA

Un grup de schiori alpini de la C. S. Universitatea Brașov a participat la două concursuri internaționale peste hotare. În primul, la Staupitz (Austria), ei s-au întrecut alături de sportivi din Franța, Italia, Elveția, R. F. Germania, Polonia, Austria și Canada. La slalom special au participat 78 de concurenți. Sportivul român **Dorin Munteanu**, cu numărul de start 74, a avut o evoluție meritorie, reușind în final să ocupe locul 6. **Gheorghe Vulpe** a ocupat locul 9, iar **Nicolae Crețoi** locul 10. Cursa a fost cîștigată de austriacul **Anton Stoplmayer.** Slalomul uriaș a revenit lui **Manfred Zernik** (Austria). **Gheorghe Vulpe** s-a clasat al 6-lea. Munteanu și Crețoi au abandonat. **Clasamentul combinatei**: 1. Vladimir Korjenlowski (Polonia), 2. Wolfgang Russieger (Austria), 3. Gheorghe Vulpe (România).

În stațiunea Presovica (Iugoslavia) s-a disputat o probă de slalom uriaș la care au luat parte schiori din Austria, România și țara gazdă. Evoluînd excelent, **Gheorghe Vulpe** și **Dorin Munteanu** au ocupat primele două locuri. Pe poziția a treia, campionul balcanic, iugoslavul Dușan Jaunik. Pe echipe, **locul I** a fost ocupat de C.S.U. Brașov.

ÎNTRECERILE PATINATORILOR

MOSCOVA, 15 (Agerpres). — La Riga s-a desfășurat un concurs internațional de patinaj artistic, la care au participat tineri sportivi și sportive din Ungaria, R.F. Germania, Polonia, **România**, Cehoslovacia și U.R.S.S.

În proba feminină, victoria a revenit concurentei sovietice Alla Korneva cu 114,69 puncte, secundată de Petra Wagner (R.F.G.) — 114,68 p. Sportiva română **Doina Mitricică** s-a clasat pe locul 10, cu 97,21 p. La masculin, a cîștigat vest-germanul Thomas Nieder — 116,86 puncte, urmat de Aleksandr Malorov (U.R.S.S.) — 116,18 puncte.

În proba de perechi, pe primul loc s-a situat cuplul Marina Zelenețkaia — Vitali Grușin (U.R.S.S.), iar la dansuri au terminat învingători patinatorii sovietici Marina Zueva și Andrei Vitman.

BOXERII DOBRESCU, CIOCHINĂ ȘI VĂRAN DIN NOU ÎNVINGĂTORI LA SOCI

MOSCOVA, 15 (Agerpres). — La Soci s-a disputat a doua întîlnire internațională de box dintre selecționata R.S.F.S. Ruse și o combinată a cluburilor din România. Gazdele, ca și în primul meci, au obținut victoria cu același scor: 7—4. O bună impresie a lăsat Paul Dobrescu (cat. ușoară), care l-a învins la puncte pe N. Osipciuk. Un nou succes a repurtat și semigreul C. Văran, învingător la puncte în fața lui A. Nikulin. R. Cozma (cat. semimuscă) a dispus prin abandon pentru rănire de A. Kluiev, iar Gh. Ciochină (cat. pană) a cîștigat la puncte partida cu V. Gridniev.

Celelalte rezultate înregistrate: **muscă**: V. Litvinov b.p. Ibrahim Feredin, **cocoș**: V. Kotovsikov b.p. M. Tone: **semiușoară**: V. Dimasov b. p. I. Vladimir; **semimijlocie**: S. Puskariov b.p. I. Fuicu; **mijlocie mică**: S. Froltev b.p. Paul Tănase (care a fost numărat în prima repriză); **mijlocie**: V. Gutmov b.p. Sandu Tiriță (care a evoluat la o categorie superioară); **grea**: V. Romenski b. ab. 2 pe V. Lehăduș.

CALENDARUL SPORTULUI UNIVERSITAR

În calendarul competițional al Federației internaționale a sportului universitar (F.I.S.U.), fixat în sesiunea desfășurată la Pessione (Italia), se prevede ca viitoarea Universiadă de vară să se desfășoare la Belgrad, în anul 1975. Printre alte competiții universitare internaționale sînt și cele de judo care vor avea loc la Bruxelles, între 30 octombrie și 4 noiembrie. Cele mai bune 16 echipe studențești de fotbal vor participa la un turneu oficial ce se va desfășura în Franța între 10 și 21 iulie, finala fiind programată la Nisa. De asemenea, mai este stabilit ca întrecerile europene universitare de ciclism să aibă loc la Ialta (U.R.S.S.), la o dată ce va fi fixată ulterior.

ROMÂNIA VA ALINIA O ECHIPĂ COMPLETĂ LA „CUPA DUNĂRII", LA HALTERE [seniori]

Tradiționala competiție de haltere „Cupa Dunării" — seniori, se va desfășura la sfîrșitul lunii (26—28 aprilie), în orașul Braunau (Austria). La aceste întreceri, federația noastră va alinia o formație completă (la toate categoriile), în care va figura, printre alții, **Aurel Miuț, Marian Grigoraș, Gh. Bercea, Spiridon Herghelegiu, Gh. Miinea.** Această reuniune este cea mai importantă înaintea „europenelor" de la Verona, dată fiind prezența la start a unor echipe de certă valoare: **Bulgaria, Ungaria, Cehoslovacia, R.F. Germania, Austria.**

Fotbal meridiane

CORESPONDENȚĂ SPECIALĂ PENTRU „SPORTUL"

ECHIPA IUGOSLAVIEI ÎNCEPE SERIA MECIURILOR DE PREGĂTIRE PENTRU C. M.

Lotul reprezentativ al Iugoslaviei și-a început pregătirile pentru turneul final al campionatului mondial. Etapele de pregătire se desfășoară pe insula Hvar și la Split, între etapele de campionat. De altfel, menționăm că actuala ediție a campionatului va lua sfîrșit abia la 26 mai. În aceste condiții, destul de dificile (selecționabilii se întîlnesc în fiecare lună la Split și sîmbătă se reîntorc la cluburi pentru jocurile de campionat), planul stabilit de selecționerul Miljanici își atinge totuși scopul. Optimismul din tabăra iugoslavă asigură parcă pe iubitorii fotbalului că la „Weltmeisterschaft" Iugoslavia se va prezenta bine pregătită.

O etapă foarte importantă în pregătiri o constituie meciul cu reprezentativa Uniunii Sovietice, care se va disputa mîine, la Zenița. Pentru acest joc, Miljanici lucrează cu cei 19 fotbaliști chemați în lot, printre care Marici, Boghicevici, Katalinski, Surjak, Petrovici etc. Selecționerul iugoslav intenționa să înceapă jocul cu U.R.S.S. cu formația care a învins Spania la Frankfurt pe Main: Marici — Bulian, Katalinski, Boghicevici, Hagiabdici, Oblak — Petkovici, Karasi, Surjak, Acimovici, Geaici — dar Petkovici este în Franța și se va alătura selecționabililor abia în luna mai, iar Geaici, care-și satisface stagiul militar, nu s-a putut prezenta încă la Split. În aceste condiții Petrovici va juca extremă dreaptă, Surjac, ca și în echipa sa de club, va fi folosit pe extrema stîngă, iar Bojevici (suspendat pentru un joc oficial — deci nu poate evolua împotriva brazilienilor), își va relua locul în atac. Partida se anunță dificilă, prin prisma tradiției în jocurile cu U.R.S.S.: o singură victorie (obținută în 1952), toate celelalte fiind pierdute, sau încheiate la egalitate.

Orașul metalurgiștilor iugoslavi Zenița așteaptă cu un interes deosebit primul joc interțări pe care-l găzduiește. Stadionul municipal, pe care se va desfășura jocul, a fost inaugurat anul trecut. El este mîndria edililor din localitate, iar capacitatea sa — 30 000 de locuri — se va dovedi insuficientă pentru interesul deosebit manifestat de iubitorii fotbalului din Zenița, Sarajevo, Tuzla și alte orașe învecinate din Bosnia.

Echipa U.R.S.S., care s-a pregătit cîteva zile la Odesa, a sosit ieri la Belgrad, de unde și-a continuat drumul spre Zenița. Iată lotul care a făcut deplasarea: Rudakov, Pilgui — Dzodzuașvili, Fomenko, Lovcev, Kaplicinii, Dolmatov, Olșanski, Muntian, Nodia, Kolotov, Evriujihin, Oniscenko, Fedotov, Blohin, Andriasian, Konkov, Vasenin, Kuznețov, Gutsaev, Kojemiakin.

Arbitrul meciului este Sándor Petri (Ungaria).

DUȘAN BUGARIN

Doi selecționați în echipa Iugoslaviei: Petrovici și Surjak

BRAZILIA A CUCERIT PENTRU A 4-a OARĂ TURNEUL DE JUNIORI DE LA CANNES

Echipa României învingătoare în ultimul joc: 2-1 cu U.R.S.S.

CANNES, 15 (prin telefon). Pentru cei mai mulți, îndeosebi pentru spectatorii de aici, meciul cel mai reușit al turneului internațional de juniori de la Cannes s-a jucat duminică! Atunci cînd, pentru locul 3, s-au întîlnit reprezentativele **Franței** și **Italiei**, adică echipele fără șanse din jocurile anterioare, care fuseseră eliminate la cornere. A fost meciul cel mai frumos din tot turneul, în care francezii au cîștigat cu 4—2 (4—1), grație unui sfert de oră excelent (min. 7—21), în care au înscris toate golurile. Tot duminică, în deschiderea de pe „Pierre de Coubertin", echipa **Mexicului a învins cu 1—0 (1—0) selecționata Ungariei**, meci în care s-au ratat două lovituri de pedeapsă, cîte una de fiecare echipă.

Oricum, **finala oficială s-a jucat azi** (n.r. — ieri), **dar a fost un meci anost, în care echipa Olandei nu și-a mai demonstrat maturitatea și vigoarea din prima zi, iar brazilienii, deși au cîștigat pentru a patra oară consecutiv acest turneu, printr-o victorie cu 3—1 (1—1), nu s-au bucurat de prea multe aplauze, mai ales datorită jocului dur în apărare.** Autorii golurilor: Santos (min. 7), Vreysen (min. 40 — din 11 m), Marcelo (min. 47) și Antoninho (min. 89 — din 11 m, acordat gratuit, ca și primul, de către arbitrul Viglioni).

În uvertura acestui meci, în care cele două formații își doreau să nu ocupe chiar ultimul loc, s-au întîlnit reprezentativele României și U.R.S.S. Formația noastră, din rîndurile căreia a lipsit Hurloi, iar Agiu a jucat mai mult într-un picior, a început partida slab. Greșelile de plasament, în special ale fundașilor laterali, anunțau clipe grele, din start, pentru „11"-le nostru. **Iar după bara lui Vasilievli (min. 20), a venit autogolul lui Cotiga (min. 22), deși Lung respinsese șutul fundașului Modvini.** Echipa sovietică aleargă mai mult, e mai proaspătă în acțiuni, în timp ce Leac și Grosu ezită de prea multe ori, ca să nu mai vorbim de Vrinceanu, far în min. 59, cînd Vasilievli trăsese din nou în bară, iar raportul de cornere era favorabil adversarilor, pur și simplu, nu mai credeam în victorie. **Și, totuși în acest final de partidă, echipa noastră își aduce probabil aminte că este calificată în Turneul final al U.E.F.A. și renaște spectaculos. Grosu îl deschide inteligent pe Culea și acesta aduce egalarea (min. 62). Peste 11 minute, după ce Vrinceanu e dezechilibrat în careu, același Grosu (care ratase și cu poarta goală) reușește un șut excelent, din marginea careului, și selecționata română învinge cu 2—1 (0—1), clasîndu-se pe locul 7.** A fost un final bun de partidă, care trebuie să oblige pe jucătorii noștri (cei mai tineri din turneu) la eforturi superioare pentru competiția din Suedia. Iată și formația alinlată: **Lung** — Cotigă, Agiu, **Popa**, Elisei (min. 41 Ene) — Naghi, **Leac**, Augustin (min. 62 Surenghin) — **Culea, Grosu**, Vrinceanu.

Clasamentul final al turneului de la Cannes este următorul: 1. **BRAZILIA**, 2. **Olanda**, 3. **Franța**, 4. **Italia**, 5. **Mexic**, 6. **Ungaria**, 7. **România**, 8. **U.R.S.S.**

Mircea M. IONESCU

ȘTIRI ● REZULTATE

● Selecționata Uruguayului a susținut un joc de verificare cu echipa Hong Kong. Fotbaliștii uruguayeni au cîștigat cu scorul de 1—0 (1—0) prin golul marcat, în minutul 7, de Morena.

● Echipa braziliană Rio Branco Atletico și-a început turneul în Polonia, jucînd cu formația Gwardia Varșovia. Fotbaliștii polonezi au obținut victoria cu scorul de 4—0 (1—0).

● În „Cupa Europei centrale" (grupa A), echipa maghiară Tatabánya a întîlnit pe teren propriu formația italiană Lanerossi Vicenza. Partida s-a încheiat la egalitate: 1—1 (0—1).

● În turneul rezervat echipelor de juniori de la Roubaix, formația vest-germană Bayern München a terminat la egalitate: 1—1 cu echipa F.C. Roubaix. Alte rezultate: F.C. Bruges — Selecționata regiunii Roubaix 1—0; Cardiff — Algeria 0—0.

● Echipa Simba, campioana Tanzaniei, a învins cu scorul de 3—0 (1—0) formația braziliană Galicia.

● Comisia de disciplină a U.E.F.A., care anchetează incidentele petrecute la meciul din semifinala C.C.E. dintre Celtic Glasgow și Atletico Madrid (cu prilejul căruia 3 jucători au fost eliminați de pe teren și alți 8 au fost avertizați), își va prezenta raportul înainte de meciul retur, programat pentru 24 aprilie, la Madrid.

CAMPIONATE, CUPE...

UNGARIA (etapa a 23-a): Raba Eto — Pecs 2—0; Csepel — Vasas 1—2; Salgotarjan — Zalaegerszeg 1—0; Dorog — Honvéd 0—1; Szombathely — M.T.K. 2—0; Egyetértés — Ferencváros 1—1; Tatabánya — Szeged 2—1; Ujpesti Dozsa — Videoton 1—0.

Clasament: 1. **Ujpesti Dozsa** — 32 p; 2. **Ferencváros** — 30 p; 3. **Honvéd** — 29 p.

IUGOSLAVIA (etapa a 27-a): Vardar Skoplie — Steaua Roșie Belgrad 1—3; F.C. Zagreb — Olimpia Liubliana 0—1; Sloboda Tuzla — Hajduk Split 0—0; Partizan Belgrad — Zelezniciar Sarajevo 1—1; Proletar Zrenianin — O.F.K. Beograd 1—2; Sarajevo — Vojvodina Novi Sad 3—1; Radniciki Nis — Bor 0—0; Velez Mostar — Borać Banja Luka 2—0; Celik Zenica — Dynamo Zagreb 2—0.

Clasament: 1. **Velez Mostar** — 35 p; 2. **Steaua Roșie Belgrad** — 33 p; 3. Hajduk Split 33 p.

SPANIA (etapa a 30-a): Malaga — C.F. Barcelona 0—0; Oviedo — Saragossa 1—0; Valencia — Murcia 1—0; Las Palmas — Granada 1—1; Elche — Castellon 1—0; Santander — Real Madrid 2—1; Celta Vigo — Real Sociedad 3—0; Espanol Barcelona — Gijon 3—0; Atletico Madrid — Atletico Bilbao 1—0.

Clasament: 1. **C.F. Barcelona** — 46 p; 2. **Atletico Madrid** — 36 p; 3. **Saragossa** — 34 p.

FRANȚA (etapa a 32-a): Reims — Lyon 0—0; Lens — F.C. Paris 3—1; Nantes — Rennes 1—1; St. Etienne — Troyes 2—0; Strasbourg — Sedan 2—0; Bordeaux — Nisa 4—0; Nimes — Nancy 1—0; Metz — Sochaux 3—2; Monaco — Marsilia 1—1; Angers — Bastia 1—2.

Clasament: 1. **St. Etienne** — 52 p; 2. **Nantes** — 48 p (un joc mai puțin disputat); 3. **Lyon** — 47 p.

R.F. GERMANIA. În semifinalele Cupei, echipa S.V. Hamburg a învins cu scorul de 1—0 pe Kickers Offenbach. În finală se vor întîlni S.V. Hamburg și Eintracht Frankfurt.

BELGIA (s-au disputat numai trei jocuri): Beerschot — Beveren 1—1; F.C. Liège — Waregem 1—1; Beringen — Antwerp 4—1.

Clasament: 1. **Anderlecht** — 38 p; 2. **Antwerp** — 34 p; 3. **Racing White Molenbeek** — 34 p (toate trei echipele au susținut cîte 27 de jocuri).

AUSTRIA (etapa a 24-a). Austria Viena — A.K. Graz 2—0; Sturm Durisol — Rapid Viena 1—0; F.C. Vienna — Admira Wacker 2—0; Eisenstadt — ASK Linz 3—0; Wacker Innsbruck — Austria Salzburg 1—1; Wiener Sport Club — Alpine Donawitz 4—1; Voest Linz — Vorariberg 1—0; Simmering — Radentheim 2—0.

În clasament conduce **Wacker Innsbruck** cu 36 p (un joc mai puțin disputat), urmată de formațiile **Voest Linz** 35 p și **Austria Viena** 34 p.

AȘII FAIR-PLAY-ULUI

Din nou pe tabloul de onoare: purtarea corectă, cavalerismul, ținuta demnă, într-un cuvînt — sportivitatea.

Comitetul internațional pentru fair-play, reunit la sediul UNESCO din Paris, sub președinția lui Jean Borotra, a desemnat, pentru anul 1973, titularii trofeelor sale anuale. Premiul cel mai important răsplătește gestul de o remarcabilă generozitate sportivă al echipei cicliste britanice de urmărire, în cursul campionatelor mondiale amatoare de velodrom. Cel de al doilea trofeu încununează întreaga carieră a fotbalistului englez Bobby Charlton, care a stat mereu sub semnul deplinei loialități sportive.

De altă parte, Comitetul a decernat cite o diplomă de onoare tenismanului englez Roger Taylor, pentru atitudinea sa cavalerească în cursul turneului de la Wimbledon (a refuzat un punct pe care i-l acordaseră arbitrii și cu care ar fi cîștigat meciul din sferturile de finală cu suedezul Björn Borg) și echipei studențești de baschet a Braziliei care, în cursul Universiadei de la Moscova, a renunțat de bunăvoie la doi din jucătorii săi, pentru a echilibra situația în fața descompletatei echipe adverse din Porto Rico și socotim util să reamintim circumstanțele care au determinat decernarea principalelor trofee ale fair-play-ului.

La San Sebastian, în cadrul campionatului mondial amator, se disputa finala probei de urmărire pe echipe. În ultimul tur, cînd conducea detașat, echipa R.F.G. este stînjenită pe pistă

COMENTARIUL SĂPTĂMÎNII

a nu profita de un avantaj pe care l-a considerat abuziv.

Într-o lume a sportului uneori umbrită (în defavoarea imaginii sale ideale sau propagandistice) de destule acte de brutalitate, lipsă de stimă pentru partener, corupție, injustețe, favoritism etc., vestea unor gesturi de sportivitate ne reconfortează. Iată de ce de un oficial și se răstoarnă, fără a mai putea deci trece linia de sosire. Echipa Angliei — compusă din Ian Hallam, Willi Moore, Mick Bennett și Rik Evans — ar fi putut, prin simpla aplicare a regulamentului, să obțină medalia de aur. Cicliștii britanici au declarat însă că nu acceptă un titlu nemeritat iar Uniunea ciclistă internațională — în aplauzele englezilor — a decernat primul loc vest-germanilor.

În ceea ce-l privește pe Bobby Charlton, celebrul fotbalist englez s-a distins, atît în echipa Manchester United, cît și în cea a Angliei, toate mărturiile compatrioților săi, ca și ale experților străini atestînd că, în cursul unei lungi și prestigioase cariere sportive, el a fost întotdeauna un exemplu de corectitudine, de modestie și de spirit sportiv.

După cum lesne se observă, în palmaresul fair-play-ului pe 1973 există o oarecare predominanță britanică, ceea ce pare să aibă legătură cu faptul că expresia este englezească. Dar mult mai importantă ni se pare imprejurarea că sportul poate să dea asemenea pilde, de neasemuită frumusețe morală și — nădăjduim — contagioase pentru masa sportivilor de pretutindeni.

Victor BĂNCIULESCU

În C.M. de hochei (gr. A)
SUEDIA — CEHOSLOVACIA 3-01

HELSINKI, 15 (Agerpres). — La Helsinki, în cadrul campionatului mondial de hochei pe gheață (grupa A), reprezentativa Finlandei a învins cu scorul de 7—1 (3—0, 2—0, 2—1) formația R.D. Germane. Au marcat: Ketola (3), Repo (2), Lindstroem și Murto, respectiv Peters.

Luni seara s-a înregistrat o nouă mare surpriză: Suedia — Cehoslovacia 3—0 (1—0, 0—0, 2—0), prin golurile marcate de Söderström, Ahlberg și Karlsson. În ultimul meci al serii: U.R.S.S. — Finlanda 6—1 (3—0, 1—0, 3—1).

În clasament conduc echipele Cehoslovaciei și U.R.S.S. cu cîte 12 puncte, urmate de Suedia — 7 p, Finlanda — 6 p, Polonia 3 p și R. D. Germană — 2 p.

TELEX

În semifinalele turneului candidaților la titlul mondial de șah, la Leningrad, în cea de a doua partidă, Spasski și Karpov au convenit asupra remizei la mutarea 17. Astfel, fostul campion mondial conduce cu 1½—½. La Odesa, Korcinoi — Petrosian remiză (la mutarea 31). Conduce Korcinoi (cu 1½—½.

■

Performerul concursului atletic de la Los Angeles a fost kenyanul Ben Jipcho, care a terminat învingător în două probe — 4:00.6, pe o milă și 8:32,8 pe două mile. Rod Milburn a cîștigat în 7.0 pe 60 y, iar Budd Williamson s-a clasat primul la prăjină cu 5,38. Proba de aruncarea greutății s-a încheiat cu victoria lui Randy Matson — 20.92 m, secundat de Fred Debernardi 20,91 m. Alte rezultate: 60 y — Harrington 6,3; 300 y — John Carlos 32,1; 1 000 y — Chris Fischer (Australia) 2:07,1; lungime — Henry Hinnes 7,68 m; înălțime Ed. Carruthers 2,13 m.

■

Turneul internațional de polo de la Belgrad s-a încheiat cu victoria reprezentativei Ungariei, care a terminat nefinvinsă competiția, totalizînd 6 puncte. Pe locurile următoare s-au clasat echipele U.R.S.S. 4 p, Iugoslaviei — 3 p și Olandei — 0 p. În ultimele două zile de întreceri s-au înregistrat următoarele rezultate: Iugoslavia — Olanda 5—3 (1—0, 1—2, 3—0, 0—1); Ungaria — U.R.S.S. 6—5 (2—1, 2—0, 1—2, 1—2); Ungaria — Olanda 8—3 (0—0, 2—1, 3—1, 3—1); U.R.S.S. — Iugoslavia 6—5 (1—1, 3—1, 2—1, 0—2).

■

În ziua a treia a campionatelor de natație ale S.U.A., care se desfășoară în bazin de 25 yarzi la Dallas (Texas), Valerie Lee a stabilit un nou record național în proba feminină de 200 m fluture cu performanța de 2:00,34. **Pe locul** secund s-a situat Lynn Colella — 2:02,75. Cu un nou record american s-a încheiat și cursa masculină de 200 yarzi bras, cîștigată de Rick Colella cu timpul de 2:01,43. John Naber a terminat învingător în proba de 100 yarzi spate cu excelentul rezultat de 50.41, iar Linda Stimpson s-a clasat pe primul loc în proba similară feminină cu timpul de 57,03.

■

Numai 20 de echipaje, din cele 98 care au luat startul, în tradiționala competiție automobilistică „Raliul Safari", au reușit să termine etapa a 2-a, care a măsurat 1 700 km și s-a desfășurat pe șoselele din Kenya. Pe primul loc în clasament se află acum echipajul suedez Björn Waldegaard — Hans Thorzelius („Porsche Carrera") cu 517 puncte penalizare, urmat de Joginder Singh — David Doig (Kenya) pe „Mitsubishi Lancer" — 533 p.p. și Sandro Munari (Italia) — Lofty Drews (Kenya) pe „Lancia Fulvia" — 660 p.p. Foștii lideri ai cursei, finlandezul Hannu Mikkola și francezul Jean Todt, au abandonat din cauza unor defecțiuni mecanice.

■

După șase etape, în turul ciclist al Marocului, continuă să conducă rutierul sovietic Iakobson urmat la 1:04.0 de compatriotul său Iudin. Etapa a 6-a, desfășurată pe ruta Meknes — Kenitra, a fost cîștigată de Aleksandr Iudin (U.R.S.S.), cronometrat pe distanța de 158 km cu timpul de 3h50,50.

■

Echipa masculină japoneză de volei Kanebo, aflată în turneul în Peru, a evoluat la Lima în compania reprezentativei țării gazdă. Voleibaliștii niponi au terminat învingători cu scorul de 3—1 (11—15, 15—12, 15—11, 15—9).

Redacția și administrația: București, str. Vasile Conta nr. 16; telefoane: centrala 11.10.05; secția corespondenți 11.51.09; interurban 72 și 286; telex: 11180 sport r Tiparul: I. P. „Informația", București, 40.368

Biblioteca centrală pola
Tîrgu-Mureș

ÎN PREZENȚA PREȘEDINTELUI NICOLAE CEAUȘESCU

A AVUT LOC ȘEDINȚA INAUGURALĂ A SESIUNII DE PRIMĂVARĂ A UNIUNII INTERPARLAMENTARE

În prezența președintelui Republicii Socialiste România, NICOLAE CEAUȘESCU, marți, 16 aprilie, la Palatul Marii Adunări Naționale a avut loc ședința inaugurală a sesiunii de primăvară a Uniunii Interparlamentare.

La ceremonia deschiderii au luat parte tovarășii Emil Bodnaraș, Gheorghe Cioară, Emil Drăgănescu, Manea Mănescu, Gheorghe Pană, Dumitru Popescu, Gheorghe Rădulescu, Ștefan Voitec, Cornel Burtică, Mihai Dalea, Ștefan Andrei.

De asemenea, au fost prezenți vicepreședinți ai Marii Adunări Naționale, secretarul Consiliului de Stat, ministrul afacerilor externe, membri ai Consiliului de Stat, președinți ai comisiilor permanente ale Marii Adunări Naționale, reprezentanți ai vieții publice din România.

Sosind la Palatul Marii Adunări Naționale, președintele Republicii a fost salutat cu cordialitate de președintele ad-interim al Consiliului Interparlamentar, G. S. Dhillon (India) și vicepreședintele E. J. Derwinski (S.U.A.), de secretarul general al Uniunii Interparlamentare, P. C. Terenzio, precum și de alte personalități politice care au adus președintelui României un cald omagiu. A urmat o scurtă conversație caracterizată de convingerea exprimată de președintele Nicolae Ceaușescu în succesul misiunii de pace și largă cooperare pe care Uniunea Interparlamentară și-a asumat-o, în contribuția pozitivă așteptată din partea sesiunii de la București. Cei prezenți au exprimat sentimente de gratitudine pentru aprecierile și cuvintele încurajatoare rostite de șeful statului român, mulțumiri pentru ospitalitatea oferită de România lucrărilor sesiunii din această primăvară.

Ora 10. Cei aproape 100 de parlamentari din 62 de țări au salutat cu vii aplauze sosirea în aula Marii Adunări Naționale a Președintelui României.

Ședința inaugurală s-a deschis prin intonarea Imnului de Stat al Republicii Socialiste România.

Tovarășul Corneliu Mănescu, președintele Grupului român din Uniunea Interparlamentară, a mulțumit președintelui Ceaușescu pentru cinstea de a fi onorat cu prezența sa inaugurarea lucrărilor sesiunii și a adresat tuturor participanților salutul deputaților români.

În continuare, a luat cuvîntul tovarășul Miron Constantinescu, președintele Marii Adunări Naționale, care, adresînd participanților salutul Marii Adunări Naționale, a relevat: Însăși prezența la ședința inaugurală a președintelui Republicii Socialiste România, Nicolae Ceaușescu, pentru care îi adresăm respectuoasele noastre mulțumiri, este o mărturie a sentimentelor de prietenie pe care poporul român le nutrește față de popoarele de pe toate meridianele globului, avînd în același timp semnificația recunoașterii rolului important pe care îl au parlamentele și parlamentarii în statornicirea unui climat de pace și colaborare, în făurirea unei lumi mai bune și mai drepte.

Secretarul general al Uniunii Interparlamentare, Pio Carlo Terenzio, a transmis mesajul adresat de secretarul general al O.N.U., Kurt Waldheim, reuniunii de la București.

Însoțit de aplauzele întregii asistențe, a urcat la tribună președintele României, NICOLAE CEAUȘESCU.

În numele parlamentarilor prezenți la sesiune, președintele Grupului român a exprimat mulțumiri președintelui Nicolae Ceaușescu pentru înalta apreciere dată activității Uniunii Interparlamentare. „Ideile generoase cuprinse în cuvîntarea șefului statului român oferă lucrărilor sesiunii noastre cele mai fericite auspicii. Ele vor anima — sînt convins — dezbaterile și hotărîrile care vor fi adoptate".

A luat apoi cuvîntul Gurdial Singh Dhillon, președintele ad-interim al Consiliului Interparlamentar.

Cu aceasta, s-a trecut la lucrările pe comisii.

Rezultatul imediat al adunării de dare de seamă la asociația sportivă a întreprinderii „Muncă textilă" a fost introducerea gimnasticii la locul de muncă. Întreprinză toare și excelentă sportivă, tînăra juristă Simona Vilceanu *a întocmit ansamblul de exerciții și și-a asumat sarcina conducerii exercițiilor în 3 secții. În foto: „repriza" de gimnastică de la ora 10 în secția confecții- finisaj.* Foto: Paul ROMOȘAN

PROLETARI DIN TOATE ȚĂRILE, UNIȚI-VĂ!

Sportul

ZIAR AL CONSILIULUI NAȚIONAL PENTRU EDUCAȚIE FIZICĂ ȘI SPORT

ANUL XXX — Nr. 7743 | 4 PAGINI 30 BANI | Miercuri 17 aprilie 1974

OPINII DUPĂ CAMPIONATELE MONDIALE DE SCRIMĂ PENTRU TINERET

DOUĂ MEDALII DE AUR ȘI PLĂCUTUL LOR ECOU

Presa din Istanbul și specialiștii prezenți la competiție elogiază succesele sportivilor noștri: A. Kuki și I. Pop

ISTANBUL, 16 (prin telefon). — Cu cele două medalii de aur cucerite, de **Adalbert Kuki** la floretă și **Ion Pop** la sabie, în recent încheiata ediție a campionatelor mondiale de tineret, speranțele scrimei românești au realizat o performanță fără precedent în istoria participării lor la această importantă competiție și, în mod firesc, s-au situat în centrul atenției ziariștilor, specialiștilor și oficialilor aflați, în aceste zile, în tribunele sălii Sergi Saray din Istanbul.

Cotidianul **„Miliyet"**, după ce a reliefat, duminică, valoarea finalei de floretă-băieți și calitățile de mare tehnician ale sportivului nostru Kuki, publică marți dimineață, sub semnătura lui Süha Başaran, un comentariu pe marginea finalei la sabie în care scrie printre altele: **„Toți campionii au convins publicul că își merită titlurile. Totuși sabrerul român Pop a făcut ceva mai mult; el i-a cucerit și pe spectatori prin finețea execuțiilor sale ca urmare a unei tehnici bine pusă la punct. Kuki, Sidorova, Poffet au făcut scrimă, dar Pop ne-a oferit și un mare spectacol sportiv".** Ziarul **„Cumhuriyet"** își situează și el comentariul pe linia unor aprecieri la fel de elogioase la adresa tinerilor noștri sportivi.

Luni seara, în vastul hol al hotelului Hilton, aflat în apropierea sălii care a găzduit campionatele, am avut prilejul să aflăm și opiniile unor specialiști și oficiali cu o îndelungată activitate în domeniul scrimei mondiale și care, aici, au urmărit cu atenție asalturile celor 266 de trăgători, reprezentînd 29 de țări. Iată, de exemplu, părerea secretarului general al federației internaționale de specialitate, **Edgar Mercier** (Franța): **„Cunosc valoarea școlii românești de scrimă. Mă așteptam chiar la un succes al trăgătorilor dvs. Totuși, aici la Istanbul, ei m-au uimit pur și simplu. Kuki și Pop sînt doi scrimeri inteligenți, cu un stil modern, ofensiv, care știu să-și pregătească acțiunile și, mai ales, să le finalizeze. Le prevăd un viitor... de consistența medaliilor cucerite. Fireste, dacă vor continua să-și desăvîrșească frumoasele lor calități".**

Președintele directoratului tehnic, **Max Geuter** (R. F. Germania) a remarcat și el combativitatea scrimerilor noștri. **„Kuki — ne-a spus el — și-a adjudecat titlul pentru că a plecat la atac cu o zecime de secundă înaintea lui Behr, Pietruska și a celorlalți finaliști. A fost, indiscutabil, cel mai hotărît din cei șase, meritînd victoria. Pop este și el un exponent al stilului ofensiv: își impune clar inițiativa și nu o cedează decît pentru motive tactice. Acum, el trece în rîndul seniorilor și, în cei doi ani care ne mai despart de Montreal, cred că poate ajunge un adversar de temut pentru toți aspiranții la medaliile olimpice".**

Experimentatul arbitru bulgar **Assen Diakovski**, foarte solicitat în aceste campionate (el a condus de altfel ambele finale de floretă) ne-a vorbit despre Kuki și Bartoș. **„Victoria lui Kuki** — a început el — **a fost la fel de clară ca acelea obținute de Sidorova, Pop și Poffet. Sportivii dvs. pe care îi cunosc foarte bine au adus pe plan**

Tiberiu STAMA

(Continuare în pag. a 4-a)

Azi, pe Stadionul Tineretului

ETAPA PE CENTRU UNIVERSITAR BUCUREȘTI ÎN CADRUL „CUPEI TINERETULUI"

Azi după amiază, Stadionul Tineretului și terenul de fotbal de la Institutul agronomic „Nicolae Bălcescu" din București, vor găzdui întrecerile pe centru universitar din cadrul ediției de vară a *„Cupei tineretului"*. Cei mai buni sportivi și sportive din Capitală își vor măsura forțele pentru ocuparea unui loc în finalele pe țară ce se vor disputa la Cluj între 24 și 26 aprilie a.c.

Vor participa aproape 1000 de studenți și studente. Dintre aceștia se remarcă reprezentanții Academiei de Studii Economice (cu 6 echipe: volei fete și băieți, baschet fete și băieți, handbal fete și fotbal), Politehnica (4) și I.E.F.S. (3).

Iată programul întrecerilor de pe stadionul Tineretului: *ora 16,00:* festivitatea de deschidere *ora 16,30*, meciuri de volei, baschet și handbal (pe cîte două terenuri), atletism, iar de la ora *16,45* fotbal. Festivitatea de închidere și premierea, la ora *18,30*.

LA NOAPTE, LA SAO PAULO, ÎN MECI AMICAL

ECHIPA DE FOTBAL A ROMÂNIEI ÎNTÎLNEȘTE BRAZILIA, CAMPIOANA LUMII

- Intențiile tactice ale celor doi antrenori
- Formațiile probabile
- Francezul Robert Wurz va conduce jocul

SAO PAULO, 16 (prin telefon). Miercuri seară, la ora locală 21 (n.r., joi noaptea la ora 2, ora Bucureștiului), se va da lovitura

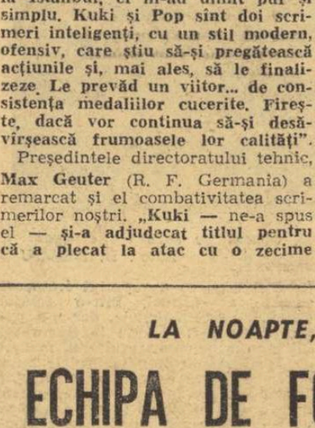

LUCESCU

de începere în al doilea joc Brazilia — România din istoria celor două echipe. Aici, în Brazilia, acest meci este socotit deosebit de important, el fiind primul angajat cu acordul celor două federații.

În așteptarea meciului, echipa noastră a repetat antrenamentul la ora 20, la lumina reflectoarelor. În cursul dimineții de marți a avut loc o ședință tehnică. Antrenorii mențin formația anunțată. În cadrul ședinței tehnice s-a conturat programul „tactic" al echipei. **Antonescu** va fi folosit fundaș de acoperire, **Sameș** va juca la centrul atacant advers, **Dinu** va opera în fața fundașilor, avînd și sarcina marcării conducătorului de joc. **Dudu Georgescu** și **Iordănescu** vor asigura declanșarea ofensivă a echipei. Extremele urmează să-și mărească raza de acțiune, pentru a contracara mobilitatea fundașilor laterali adverși. Se mizează în mod special pe travaliul lui Lucescu, ca și pe aportul în fazele de apărare al lui **Dudu Georgescu** și **Iordănescu**, mai ales în fața adversarilor lor direcți, Rivelino și Clodoaldo.

Brazilienii s-au antrenat marți după amiază pe stadionul Morumbi. În tabăra gazdelor nu există nici un accidentat. Cu toate acestea, Zagalo se abține de a comunica formația definitivă. Aici, presa cere un meci mare, un rezultat net și... prezența a cît mai multor **„paulistas"** (din Sao Paulo), în formație, lîngă **Perreira, Ze Maria, Leao, Rivelino, Edu, Leivinha.** Se cere cu insistență reintroducerea lui **Ademir da Guia.** Se pare că Zagalo va ceda, deși nu îl agreează. Îi reproșează jocul lent.

Deși formația braziliană nu a fost anunțată oficial, Zagalo a comunicat că nu va opera schimbări în apărare, unde Piazza va rămîne

Eftimie IONESCU

(Continuare în pag. a 3-a)

ADUNĂRILE DE DĂRI DE SEAMĂ ȘI ALEGERI ÎN ASOCIAȚIILE SPORTIVE

Pe teme actuale

Timp de o lună și jumătate, între 1 aprilie și 15 mai, viața asociațiilor sportive sindicale, școlare, universitare, ale cooperației meșteșugărești și ale cluburilor sportive este marcată de adunările de dări de seamă și alegeri, prilej de analiză multilaterală și exigentă a întregii activități desfășurate pe parcursul ultimului an la nivelul verigilor de bază ale mișcării sportive. Se discern, în spirit critic și autocritic, rezultatele muncii depuse în vederea transpunerii în viață a prevederilor Hotărîrii Plenarei C.C. al P.C.R. cu privire la dezvoltarea continuă a educației fizice și sportului. Pe baza succeselor obținute, a experienței acumulate, în urma depistării lipsurilor și determinării cauzelor care le-au generat, adunările trebuie să adopte planuri de muncă noi, concrete, pentru ca activele alese să poată depune o muncă mai susținută, mai rodnică, în domeniul educației fizice și sportului, conform prețioaselor indicații trasate de partid.

DIPLOMA PRIMITĂ ANUL TRECUT OBLIGĂ!

Cînd un consiliu al unei asociații sportive întocmește o dare de seamă de trei file, iar aproape două dintre ele conțin observații autocritice este, oricum, un semn bun! Poate că nu astfel ar fi trebuit să se petreacă lucrurile la întreprinderea bucureșteană **„Muncă textilă"**, din moment ce asociația sportivă de aici a primit — pentru anul 1973 — diploma de asociație fruntașă în activitatea de masă, oferită de C.M.E.F.S. București.

Ion GAVRILESCU

(Continuare în pag. a 3-a)

ATENȚIE DEOSEBITĂ BAZEI MATERIALE

Majoritatea asociațiilor sportive din sectorul II al Capitalei și-au ținut la datele fixate adunările de dări de seamă și alegeri, ședințele constituind un bun prilej de analiză a activității desfășurate. Astfel, la asociația sportivă Tranzistorul, de pe lîngă Întreprinderea de piese radio și semiconductori Băneasa, s-a apreciat ca pozitivă munca depusă de tineretul fabricii pentru amenajarea bazei sportive. Pînă acum a fost pus la punct terenul de fotbal și sînt în curs de amenajare două terenuri de tenis de cîmp, două de volei și unul de baschet. În planul de măsuri au fost menționate ca foarte urgente acordarea unei mai mari atenții cro surilor organizate de către asociație și înființarea unor echipe de handbal și volei.

La „Sintrofarm", ca președinte al asociației sportive a fost reales tehnicianul **Mircea Bălan**, un om harnic și bun gospodar. Anul trecut, asociația sportivă a achiziționat două mese de tenis de masă care au fost instalate într-o sală, cedată de întreprindere, care functionase ca depozit de gheață. Într-o altă sală au fost aduse mese cu table de șah.

Fostul președinte al asociației a fost reales și la I.S.P.E., întreprindere de pe Bd. Lacul Tei. Inginerul **Florin Constantin** a fost apreciat ca un bun organizator, reușind să amenajeze la insistențele sale, prin muncă voluntară, cu membrii asociației, o platformă bituminată, pe care au fost marcate patru terenuri de tenis de cîmp, unul de volei și un altul de baschet. Toate acestea au fost evidențiate cu prilejul adunării de dare de seamă și alegeri, ținute în sala de festivități a întreprinderii, în prezența unei numeroase asistențe.

La Uzina de Cinescoape, adunarea de dare de seamă și alegeri a fost amînată și nu se știe cînd va avea loc.

Gh. ȘTEFĂNESCU

ÎNOTĂTORII FRUNTAȘI ÎN PREAJMA CAMPIONATELOR REPUBLICANE

Cîte recorduri vor rezista în piscina de la Cluj? După „naționale" — o primă selecție în vederea C.E. de la Viena

Activitatea competițională a înotătorilor noștri în bazin acoperit, extrem de săracă în acest sezon (un singur concurs de seniori la Brăila și recenta competiție a copiilor de la Mamaia) se apropie de sfîrșit. Ultimul și cel mai important examen îl oferă întrecerile campionatelor naționale în bazin acoperit pe care le vom urmări, de joi pînă duminică, la Cluj.

După cum se știe, datorită unor eforturi speciale ale **F. R. Natație** și **Ministerului Educației și Învățămîntului** cei mai mulți dintre sportivii fruntași au avut la dispoziție în ultimele luni, condiții superioare de pregătire. Fiind vorba de un început în noul sistem de organizare al activității, în mod firesc nu se poate afirma că au fost găsite metodele ideale, că s-a făcut absolut totul pentru ca înotătorii noștri să se poată antrena la nivelul celor mai înalte cerințe ale performanței. În mod sigur însă ei au avut posibilitatea de a lucra mult mai mult decît în anii trecuți. În ce măsură sportivii și antrenorii au folosit cu maximă eficacitate condițiile de pregătire din lunile de iarnă? Iată o problemă la care campionatele de la Cluj ne vor da un prim răspuns.

Pe de altă parte, concursul de la sfîrșitul acestei săptămîni va însemna un veritabil test al actualelor posibilități de care dispun campionii și recordmanii țării. Raportînd rezultatele pe care aceștia le vor obține în piscina clujeană la nivelul celor mai bune rezultate înregistrate în ultima vreme pe plan european ne vom da seama — desigur cu aproximație — de șansele eventuale ale înotătorilor români la campionatele continentului programate în luna august la Viena. F. R. Natație, consultînd cei mai buni specialiști din țară, a fixat o serie de baremuri, absolut obligatorii, pentru ca înotătorii români să poată ajunge, în vară,

A. VASILIU

(Continuare în pag. a 2-a)

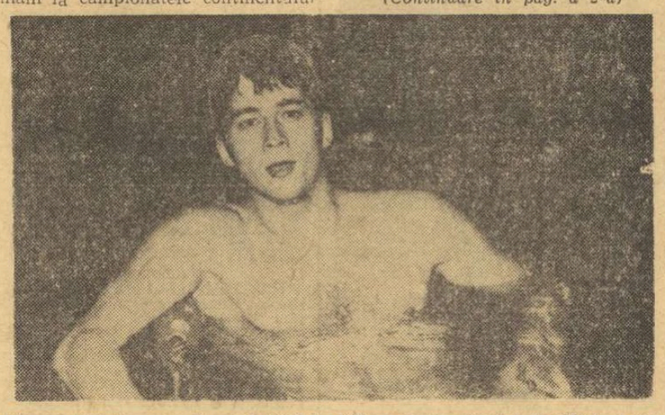

Mircea Hohoiu, *recordmanul țării la 100 m spate, vizează la Cluj și cea mai bună performanță românească pe distanța de 200 m*

Astăzi, pe patinoarul „23 August"

Start în concursul internațional de patinaj artistic

Astăzi dimineață, între orele 7 și 11, participantele la concursul internațional de patinaj artistic vor demonstra în fața arbitrilor cunoștințele lor la figurile de școală.

După cum am anunțat, la această a VIII-a ediție a concursului internațional de patinaj artistic rezervat tinerilor pînă la 12 ani, participă patinatori și patinatoare din Austria, Bulgaria, Cehoslovacia, Franța, R. F. Germania, Polonia, Ungaria și România. Apreciată în lumea patinajului artistic european ca una dintre cele mai importante întreceri de pe continent ale tinerelor talente, competiția ce-și începe desfășurarea astăzi este înscrisă în calendarul internațional al I.S.U.

Iată acum programul complet al acestui concurs. După debutul din această dimineață, cu proba de școală pentru fete, după-amiază, de la ora 16, competiția va fi reluată cu festivitatea de deschidere, după care fetele își vor continua întrecerea în cadrul programului scurt. Acesta va dura pînă către ora 18,30. Joi dimineață, de la ora 8, intră în competiție băieții cu aceleași figuri de școală, urmînd ca după-amiază, de la ora 16,40, tinerii patinatori să-și măsoare și ei forțele la programul scurt. Ultima zi a concursului, vineri 19 aprilie, este rezervată figurilor libere, întrecerile începînd, atît pentru băieți cît și pentru fete, după-amiază de la ora 15. La sfîrșitul concursului, în jurul orei 17,30, va urma o demonstrație a laureaților și festivitatea de premiere.

TENISMANI ROMÂNI LA TURNEUL DE LA SOCI

Au plecat la Soci — pentru a lua parte la un turneu în această stațiune balneoclimaterică de la Marea Neagră — tenismanii români **Mihai Tăbăraș, Traian Marcu, Simona Nunweiller** și **Mariana Hadgiu.**

Sportivii români sînt însoțiți de antrenorul **E. Takacs.**

De miine, la Cluj și Oradea,

ÎNTRECERILE FINALE ALE DIVIZIEI A LA BASCHET FEMININ

Ediția a 25-a a campionatului republican feminin de baschet se va încheia duminică, în Sala sporturilor din Cluj și în sala A.S. Armata din Oradea, odată cu terminarea turneelor lej de selecție a baschetbalistelor care vor alcătui lotul reprezentativ, participant — anul acesta — la campionatul european din Sardinia.

Programul jocurilor de miine

De la stînga la dreapta: Portik, Szekely, Diaconescu și Farkas, într-un derby „U" Cluj — „U" Timișoara care va fi reeditat cu prilejul ultimului turneu al campionatului feminin de baschet. Foto: Dragoș NEAGU

ce se vor desfășura, începînd de miine, în cele două orașe. Deși lupta pentru titlu este practic încheiată, Politehnica București acumulînd încă din turneul anterior punctele necesare cuceririi locului I, întrecerea de la Cluj prezintă un real interes, deoarece programează o serie de meciuri între echipe de valori apropiate, adevărate derbyuri, cum sînt Politehnica — I.E.F.S., Politehnica — Voința, Universitatea Cluj — Universitatea Timișoara, Rapid — Politehnica, I.E.F.S. — Voința. La Oradea va fi stabilită a doua echipă care va retrograda în divizia B (prima fiind deja cunoscută: Voința Tg. Mureș). Concurente principale: Olimpia și Sănătatea, care vor susține partida directă sîmbătă seară.

În sfîrșit, este cazul să amintim că turneele de la Cluj și de la Oradea constituie ultimul prilej (între paranteze, rezultatele din tururile precedente): CLUJ: Politehnica București — Universitatea Cluj (62—54, 74—68, 82—56, 82—68), Voința București — Rapid (64—55, 74—69, 97—78, 75—74), I.E.F.S. — Universitatea Timișoara (66—48, 66—62, 79—47, 85—67); ORADEA: Crișul Oradea — Sănătatea Satu Mare (66—39, 65—49, 66—71, 71—86), Constructorul București — Olimpia București (54—46, 53—57, 71—53, 35—46), Universitatea Iași — Voința Tg. Mureș (48—43, 41—48, 65—63, 2—0).

Ordinea actuală a echipelor: GRUPA 1—6: 1. Politehnica 51 p, 2. I.E.F.S. 46 p, 3. Voința București 46 p, 4. Rapid 43 p, 5. „U" Cluj 37 p, 6 „U" Timișoara 37 p; 7—12: 1. Crișul 44 p, 2. Constructorul 41 p, 3. „U" Iași 40 p, 4. Olimpia 37 p, 5. Sănătatea 36 p, 6. Voința Tg. Mureș 28 p.

O datorie de onoare a gimnastelor noastre fruntaşe—apărarea prestigiului internaţional

Marginalii la recentul concurs desfăşurat în Capitală

Campionatele internaţionale de gimnastică ale României, aflate la cea de a XVII-a ediţie, competiţie de reputaţie europeană şi care, de fiecare dată, se bucură de participarea unor autentice valori ale gimnasticii continentale, au prilejuit şi în acest an un spectacol sportiv interesant, pe care publicul bucureştean, mai numeros decît la alte competiţii similare, l-a urmărit, cu cu siguranţă, cu reală satisfacţie. Fireşte, pe primul plan al întrecerii s-au aflat sportivii români, prezenţi în număr mare la start (10 gimnaşti şi 5 gimnaste), şi avînd, neîndoios, o valoare intrinsecă recunoscută.

Nu vom insista prea mult asupra succeselor repurtate de reprezentanţii gimnasticii noastre, pentru că ele au fost remarcate de noi în zilele precedente, iar spectatorii au fost bucuroşi să aplaude cu căldură evoluţia constant bună a campionului nostru **Dan Grecu**, care a oferit iubitorilor de sport prezenţi în sala Floreasca momente de reală încîntare. Au fost primite cu satisfacţie şi reuşitele **Ancăi Grigoraş** sau cele ale **Elenei Ceampelea**, la unele aparate, clasarea lui **Mircea Gheorghiu** pe locul secund la individual compus în disputa băieţilor, revenirea **Elisabetei Turcu** în rîndurile elitei gimnasticii noastre feminine (după ce, nu mai departe acum cîteva luni, şansele ei de a păstra contactul cu marea performanţă păreau cu totul compromise), ne-a bucurat afirmarea tinerei **Mariana Constantin** (de la Petrolul Ploieşti), debutantă de data aceasta într-o mare întrecere, care promite să devină curînd o maestră veritabilă. Şi, desigur, ar mai fi şi alte lucruri bune de spus despre acest prim concurs de anvergură al anului, în care au fost angajaţi cei mai buni gimnaşti români.

Tot atît de firesc ni se pare însă să ne oprim şi asupra altor aspecte nu la fel de îmbucurătoare, care lasă să se întrevadă unele fisuri în pregătirea loturilor noastre republicane şi o facem acum, pentru că avem convingerea că nu e prea tîrziu spre a se acţiona în vederea remedierii lor.

O ştim şi noi prea bine, au subliniat-o repetat, şi unii dintre specialiştii autorizaţi ai gimnasticii noastre, că, în acest an, campionatele internaţionale au constituit, pentru cei mai mulţi dintre gimnaştii români prima ieşire publică, după o perioadă îndelungată de pregătire. Fiind vorba de un concurs cu caracter internaţional, această apariţie trebuia pregătită temeinic, sub toate aspectele, spre a se asigura obţinerea unor rezultate bune. Gimnastica noastră şi-a cîştigat, în ultimii ani, un deosebit prestigiu pe plan mondial şi acest prestigiu trebuie apărat cu străşnicie ori de cîte ori reprezentanţii noştri evoluează în întreceri internaţionale. Or, din acest punct de vedere, nu se poate spune că toţi cei 15 sportivi prezenţi în competiţie şi-au făcut pe deplin datoria, că au evoluat la nivelul aşteptat. Ni se pare, mai ales, că cele cinci gimnaste selecţionate să ne reprezinte în această competiţie de valoare europeană nu ne-au oferit un tablou concludent al pregătirilor efectuate pînă acum, în condiţii dintre cele mai bune. În ciuda absenţei Alinei Goreac, oprită să concureze din motive de boală, existau totuşi premise ca sportivele noastre să se impună, să obţină victorii mai decisive în această întrecere. Nu este în intenţia noastră să diminuăm cu nimic meritele învingătoarei, gimnasta sovietică **Raisa Biciukina**, dar sîntem nevoiţi s-o spunem, pentru cei care nu cunosc, că — deocamdată — Biciukina s-a impus în U.R.S.S. în competiţii şcolare şi de tineret, nefiind încă selecţionată în echipa reprezentativă a Uniunii Sovietice. Şi iată că sportiva sovietică le întrece — chiar la Bucureşti — pe cele mai bune gimnaste românce! Aceasta s-a datorat, după opinia noastră, pregătirii insuficiente pentru acest examen internaţional şi, probabil, uşurinţei cu care fetele chemate să apere culorile ţării au tratat misiunea încredinţată. Am remarcat în mai multe rînduri calmul Ancăi Grigoraş, stăpînirea ei de sine în cele mai grele momente ale disputei sportive. De data aceasta ea a fost vizibil stînjenită de ambianţa înconjurătoare, a evoluat crispat, reţinut, fără suficientă expresivitate, temătoare parcă, avînd şi ratări, ceea ce i se întîmplă destul de rar. Elena Ceampelea a fost foarte aproape de un remarcabil succes, care i-ar fi recompensat perseverenţa, pasiunea şi ambiţia cu care ea se pregăteşte spre a fi mereu la înălţimea renumelui său. Dar, gimnastica cere astăzi din ce în ce mai mult, marile rezultate se obţin foarte greu şi, obligatoriu, cu exerciţii de foarte mare dificultate, cu elemente surpriză. Or, trebuie să acceptăm că nu la toate aparatele exerciţiile Elenei Ceampelea sînt la cel mai ridicat nivel internaţional şi nu de puţine ori ea este nevoită să suporte rigorile penalizărilor arbitrajului internaţional.

Nici Rodica Sabău nu s-a aflat în plenitudinea forţelor sale. La Moscova şi Riga ea a repurtat frumoase succese la sărituri, într-o selectă companie internaţională, dar n-a putut repeta performanţa la Bucureşti. Şi aceasta pentru rezultatul modest de la exerciţiile impuse. Notele bune obţinute pentru executarea săriturilor Tsukahara au fost serios diminuate de acel 8,70 primit la impus. Or, după cum se ştie, soarta unei mari competiţii internaţionale se hotărăşte, de cele mai multe ori, tocmai la execuţarea programului impus, ceea ce reclamă o pregătire corespunzătoare a acestei părţi a evoluţiei gimnastelor noastre. Să mai amintim de asemenea, că Rodica Sabău a avut şi o cădere la bîrnă, ceea ce constituie un motiv în plus să-i atenţionăm pe antrenori asupra pregătirii ei.

Nu ne îndoim, antrenorii şi specialiştii care lucrează în gimnastica noastră feminină au tras şi mai multe concluzii din desfăşurarea acestei ediţii a campionatelor internaţionale şi vor lua toate măsurile pentru ca neajunsurile evidenţiate să fie înlăturate în cel mai scurt timp.

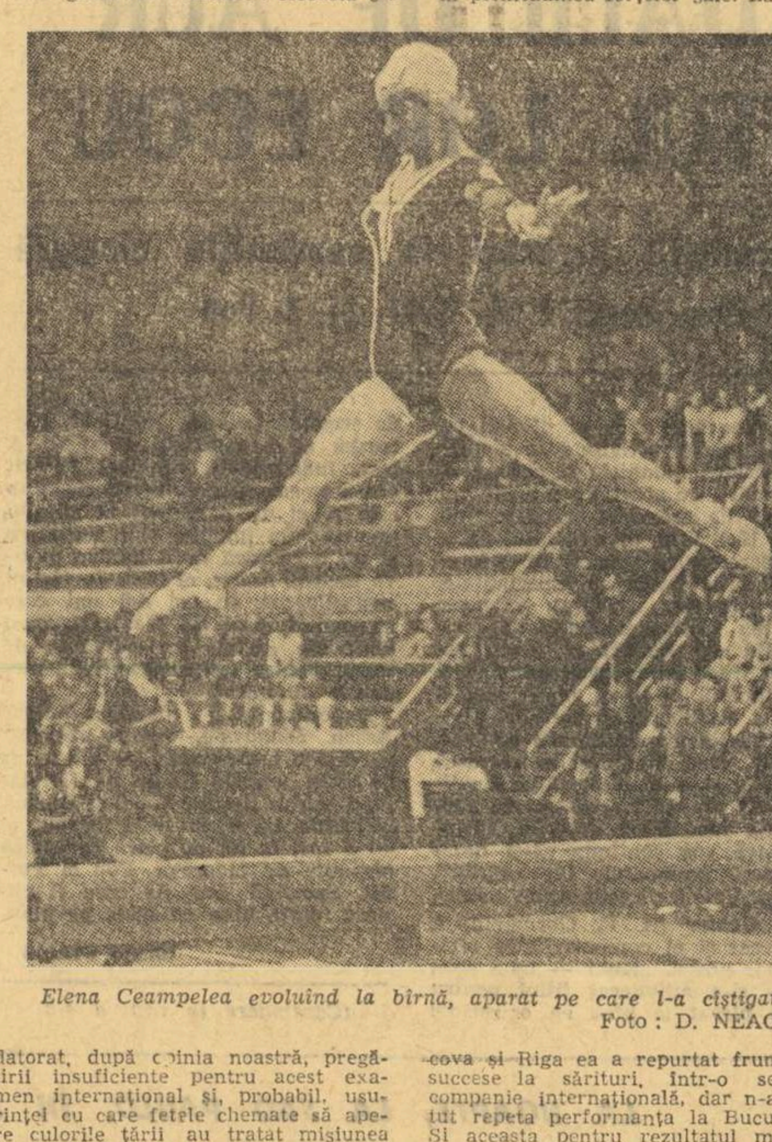

Elena Ceampelea evoluînd la bîrnă, aparat pe care l-a cîştigat
Foto: D. NEAGU

Constantin MACOVEI

DUPĂ „CUPA STEAUA" LA CĂLĂRIE

Multe noutăţi la început de sezon

Concursurile de călărie cu care simbătă şi duminică, pe baza hipică din Calea Plevnei, a fost deschis sezonul competiţional intern, ne-au prilejuit cîteva constatări demne de semnalat. Ne este plăcut să consemnăm faptul că, în probele de dresaj şi obstacole din cadrul „Cupei Steaua" au apărut multe nume noi de sportivi şi de cai. Şi aceasta în ciuda faptului că la competiţie au luat parte reprezentanţi ai cluburilor bucureştene Steaua, Dinamo şi Olimpia (şi doar 2—3 invitaţi din provincie la concursurile de selecţie pentru lotul naţional de obstacole). Între sportivii tineri care au evoluat cu succes în probele rezervate lor şi ale căror nume au fost întîlnite rar sau nu au apărut în clasamentele anilor trecuţi, am reţinut pe *Edith Codiţă, Lucia Bacskany, Ligia Ungureanu, Eduard Codiţă, Răzvan Linţeanu, Răzvan Dundaru* (toţi de la Steaua), *Ruxandra Bădulescu, Eva Ogrinjeanu, Andrei Preda* (Olimpia), *Ioana Scrioşteanu, Victor Rus* (Dinamo). De asemenea, în concursuri au fost lansaţi mulţi cai noi, unii dintre ei cu frumoase calităţi şi perspective: *Mister, Dac, Chimion, Dinar, Arcaş* (dresaj), *Begonia, Uragan, Fatma, Razbec 34 şi 7, Despot, Galanton, Chimion, Epigon, Atila, Berber, Ema, Drumet, Milcov, Vişan, Esculap, Barda, Cimbru* (obstacole). Ceea ce ne face să credem că lunga vacanţă hivernală a echitaţiei noastre nu s-a consumat în zadar. Cîţiva dintre caii mai noi, încredinţaţi unor sportivi consacraţi *(Oscar Recer, Constantin Vlad, Anghel Donescu, Andrei Costea, Cornel Ilin, Mihai Aluneanu* etc.), au arătat încă de pe acum perspective neîndoielnice. Aceştia pot realiza rezultate de valoare internaţională, fireşte cu condiţia să fie în continuare supuşi unei pregătiri adecvate şi permanente. Abundenţa lor în acest început de sezon este de natură să ne creeze satisfacţii, ştiut fiind faptul că nu arareori specialiştii noştri în echitaţie deplîngeau lipsa cailor valoroşi, selecţia nejudicioasă care se făcea. Ne gîndim că şi celelalte secţii din Ploieşti, Sibiu, Craiova, Lugoj, Iaşi, Cluj, Mangalia şi Timişoara, care n-au participat la *„Cupa Steaua"* vor prezenta în concursurile următoare noutăţi notabile, astfel încît bănuim că numărul valorilor cabaline în devenire va fi şi mai mare.

Demnă de reţinut ni se pare şi înscrierea în concursurile de obstacole a celor mai buni sportivi bucureşteni la pentatlon modern. Cu vreo doi ani în urmă militam pentru participarea lor la competiţiile principale interne ale disciplinelor care compun pentatlonul modern. Iată deci, că şi la călărie s-a trecut la înfăptuirea acestui deziderat. Campionul Dumitru Spîrlea s-a numărat, cu acest prilej, printre concurenţii care au terminat parcursul probei „pînă la categoria mijlocie" fără nici o penalizare!

„Cupa Steaua" a relevat, totodată, preocuparea minoră a secţiilor pentru proba de dresaj. Numai Steaua prezintă concurenţi la toate probele. Şi aceasta de mai multă vreme. Am mai insistat şi în alte rînduri asupra importanţei dresajului, atît pentru formarea tinerilor călăreţi cît şi pentru mai buna instruire a cailor. Repetăm aceasta şi la inaugurarea noului sezon, cu speranţa că secţiile (majoritatea) de călărie îi vor acorda dresajului atenţia cuvenită.

Aurelian BREBEANU

CLASAMENTELE DIVIZIEI B LA VOLEI FEMININ

La sfîrşitul acestei săptămîni, echipele de Divizia B, calificate pentru semifinalele barajului pentru promovarea în primul eşalon voleibalistic, susţin partidele tur. După ce, zilele trecute, am prezentat ierarhia finală în cele 4 serii masculine, astăzi publicăm clasamentele la feminin.

SERIA A

1. **C.S.U. Galaţi**	20	15	5	50:26	35
2. **Universitatea Iaşi**	20	15	5	50:29	35
3. Ceahlăul P. Neamţ	20	13	7	50:31	33
4. Confecţia Bucureşti	20	7	13	32:46	27
5. Ştiinţa Bacău	20	7	13	29:47	27
6. Tomistex Constanţa	20	3	17	23:55	23

SERIA B

1. **Spartac Bucureşti**	20	19	1	58:21	39
2. **Universitatea Bucureşti**	20	12	8	44:35	32
3. Progresul Bucureşti	20	10	10	41:41	30
4. C.P. Bucureşti	20	8	12	37:43	28
5. Flacăra roşie Buc.	20	6	14	29:50	26
6. Viitorul Bucureşti	20	5	15	33:52	25

SERIA C

1. **Voinţa Braşov**	20	18	2	55:11	38
2. **Voinţa M. Ciuc**	20	16	4	53:21	36
3. Dacia Piteşti	20	10	10	34:42	30
4. Voinţa Craiova	20	8	12	33:43	28
5. Drapelul roşu Sibiu	20	7	13	32:42	27
6. I.G.C.M. Braşov	20	1	19	9:57	21

SERIA D

1. **Corvinul Deva**	20	17	3	55:20	37
2. **Medicina Tg. Mureş**	20	14	6	47:28	34
3. Medicina Timişoara	20	12	8	45:36	32
4. Constructorul Arad	20	10	10	37:36	30
5. C.S. Zalău	20	4	16	25:52	24
6. Voinţa Oradea	20	3	17	18:55	21

Primele două formaţii din fiecare serie vor juca în semifinale, în cruciş. Duminică sînt programate partidele: **Universitatea Iaşi — Voinţa Braşov, Voinţa M. Ciuc — C.S.U. Galaţi, Medicina Tg. Mureş — Spartac Bucureşti, Universitatea Bucureşti — Corvinul Deva**, urmînd ca după o săptămînă să se desfăşoare returul acestor întîlniri, cîştigătoarele calificîndu-se în turneul final al barajului. Echipele clasate pe ultimul loc în serii retrogradează.

POPICARII ANA JANOSI ŞI GRIGORE MARIN — ÎN IUGOSLAVIA

Recent a avut loc în localitatea iugoslavă Radenske Turneul internaţional de popice **„Radenska"** la care au participat concurenţi din **Austria, Bulgaria, R.F. Germania, Italia, Polonia, România, Ungaria şi Iugoslavia** (cu 18 perechi). Ţara noastră a fost reprezentată de **Ana Janosi** (Voinţa Tg. Mureş) şi **Grigore Marin** (Rapid Bucureşti). Cei doi sportivi români au avut o comportare mulţumitoare, Janosi s-a clasat, la individual femei, pe primul loc dintre jucătoarele străine, iar Grigore al doilea dintre popicarii oaspeţi. Janosi a realizat la proba dublă de 200 lovituri mixte 887 pd (locul V în clasamentul general), iar Grigore (la 400 lovituri) a ocupat locul IX cu 1841 pd (el a fost întrecut dintre străini doar de austriacul Baumgartner — 1852 pd). La perechi reprezentanţii noştri au ocupat locul 7 (primii dintre străini) cu 2719 pd.

SCHIORI ROMÂNI LA CONCURSURI INTERNAŢIONALE

Participînd la două concursuri desfăşurate la Tauplitz (Austria) şi la Brezovica (Iugoslavia), schiorii români au obţinut următoarele rezultate: **LA TAUPLITZ** (78 de concurenţi din 9 ţări), **slalom special** (cîştigat de Strobmaier — Austria): D. Munteanu locul 6, Gh. Vulpe 9, N. Creţoi 10; **slalom uriaş** (cîştigat de M. Zebnic — Austria): Gh. Vulpe 6; **combinată:** Vulpe 3, Munteanu 4, Creţoi 7; **LA BREZOVICA** (3 ţări), **slalom special:** Vulpe locul 1, Munteanu 2. Pe locul 3 s-a clasat D. Yaunik, vicecampion balcanic şi campion al Iugoslaviei.

„CURSUL DE PERFECŢIONARE A ANTRENORILOR DE CANOTAJ A FOST BINEVENIT"

— Ne declară antrenorul federal Victor Mociani —

Din iniţiativa federaţiei de specialitate, la Snagov s-a desfăşurat, timp de o săptămînă, un curs de perfecţionare a antrenorilor de canotaj, la care au fost invitaţi să participe toţi specialiştii din secţiile afiliate. Acestei iniţiative i-au răspuns cu deosebit interes majoritatea secţiilor (în „bănci" au luat loc peste 40 de antrenori), dar au existat — din păcate — şi cazuri cînd cluburi consacrate au dovedit un total dezinteres în faţa acţiunii, care le facilita, de fapt, obţinerea unor rezultate cît mai bune în viitor. Ne referim, în special, la clubul Olimpia Bucureşti, care n-a găsit de cuviinţă să trimită măcar unul dintre antrenorii săi, deşi cursul avea loc la Snagov, adică la... doi paşi de Capitală.

Trecînd peste acest aspect, în dorinţa de a oferi iubitorilor canotajului cîteva amănunte privind desfăşurarea cursului, l-am rugat pe antrenorul federal **Victor Mociani** să ne răspundă la cîteva întrebări.

— Consideraţi că iniţiativa de a organiza acest curs de perfecţionare a fost de bun augur?

— Fără îndoială că da. Antrenorii noştri lucrau după sisteme diferite, aveau concepţii şi păreri diferite în privinţa selecţiei, a metodicii antrenamentului, în fine, a multor probleme. Cursul a fost de natură să precizeze linia cea mai bună de urmat în întregul proces de instruire a schifiştilor. Şi, după părerea mea, rezultatele nu vor întîrzia să apară.

— Problematica abordată a fost variată?

— În decursul celor 7 zile de curs s-au predat nu mai puţin de 23 de teme, fiecare mai interesantă decît cealaltă. Pe marginea tuturor temelor expuse au avut loc discuţii şi consultări la fel de atent primite de participanţi. De altfel, succesul cursului a constat tocmai în dezbaterile pe marginea temelor, care au adus multe probleme importante în discuţie.

— Care credeţi că este cel mai mare cîştig al cursului?

— Fără îndoială, uniformizarea concepţiilor privitoare la procesul de selecţie şi la metodica antrenamentului, clarificate pe deplin cu această ocazie. Totodată, voi remarca şi ideile moderne aflate la baza acestor concepţii.

— Cine a mai contribuit, alături de federaţie, la reuşita cursului de perfecţionare?

— Un mare aport au avut Sectorul de propagandă şi pregătirea cadrelor din C.N.E.F.S., Centrul de cercetări ştiinţifice, Centrul de medicină sportivă şi catedra de specialitate de la I.E.F.S.

Horia ALEXANDRESCU

ÎNOTĂTORII FRUNTAŞI ÎN PREAJMA CAMPIONATELOR REPUBLICANE

(Urmare din pag. 1)

pe blocstarturile piscinei vieneze. Cifrele sînt destul de ridicate, dar accesibile, deşi pentru a le realiza înotătorii noştri ar trebui să stabilească noi recorduri ale ţării în probe la care acestea se află la un nivel mai scăzut.

O serie de performanţe realizate de **Marian Slavic, Anca Georgescu, Octavian Resler, Dietmar Wetterneck, Zeno Opriţescu, Ion Miclăuş, Mircea Hohoiu, Luis Şoptereanu** în bazin de 25 m, sau mai recent de către **Anca Groza, Camelia Hoţescu, Adrian Horvat** la concursurile internaţionale de la Praga şi Berlin ne-au reţinut atenţia în acest sezon. Toţi aceştia au evidente posibilităţi ca acum, la Cluj, să repete, ba chiar să-şi îmbunătăţească rezultatele optime, pentru a intra în vederile selecţionerilor.

Specialiştii aşteaptă, îndeosebi de la grupul de înotători al clubului Steaua, cel mai valoros şi mai omogen, rezultate de valoare. Din păcate însă la antrenamentele din ultima vreme au intervenit o serie de neînţelegeri între sportivi şi antrenori (Gh. Dimeca), care ar putea avea serioase repercusiuni asupra rezultatelor. Sperăm însă că **M. Slavic, O. Resler, M. Hohoiu, Z. Opriţescu** şi coechipierii lor se vor mobiliza (aşa cum au făcut-o şi în luna februarie, la Brăila) pentru a onora campionatele naţionale cu cifre de valoare.

Veşti mai bune ne-au parvenit din tabăra dinamoviştilor pregătiţi de maestra sportului **Cristina Balaban-Şoptereanu**. Aceasta îşi pune mari speranţe în evoluţiile **Ancăi Groza** (200 m liber, 200 m mixt şi probele de delfin) care va ataca recordurile naţionale şi ale surorilor **Georgescu. Daniela** pare capabilă să înoate la această oră 100 m liber în 62 de secunde, iar **Anca** este dornică să reintre în posesia recordului la 200 m bras pierdut în urmă cu două săptămîni (Camelia Hoţescu 2:50,1 este actuala deţinătoare). În fine, este aşteptată cu interes şi evoluţia campionului tetratloniştilor, **Dietmar Wetterneck**, care s-a pregătit intens în această iarnă.

DUPĂ „CUPA FEDERAŢIEI" LA BASCHET

SATISFACŢII, DAR ŞI DEZAMĂGIRI

La numai o săptămînă după frumoasa evoluţie avută în turneul internaţional de la Kosice (unde s-a clasat pe locul secund, în urma reprezentativei Cubei — medaliată cu bronz la Jocurile Olimpice şi campioană a Jocurilor Panamericane, dar înaintea selecţionatelor R.S.S. Lituaniene, Cehoslovaciei — seniori, Bulgariei şi Cehoslovaciei — juniori), echipa masculină de baschet a României a cucerit locul I în ediţia a V-a a „**Cupei federaţiei**", devansînd formaţiile Ungariei, R. T. I. Minsk şi R.F. Germania. Ţinînd seama de faptul că lotul este substanţial întinerit şi că perioada de pregătire avută pînă la respectivele competiţii a fost de scurtă durată, apreciem că ambele performanţe sînt remarcabile.

Desigur, nu vom omite defecţiunile, dar se cade să începem cu calităţile care au determinat victoriile realizate în Sala sporturilor din Cluj, în cadrul **„Cupei federaţiei"**. Ne referim, în primul rînd, la agresivitatea în apărare, element pe care îl considerăm decisiv în evoluţia formaţiei române. Datorită convingerii cu care au aplicat presingul, baschetbaliştii ţării noastre au obţinut intercepţii şi contraatacuri ce nu au putut fi stăvilite de adversari. Ca urmare, România a condus pe R.T.I. Minsk la un moment dat cu 38 de puncte (!), iar în meciul cu R.F. Germania tabela electronică indica în minutul 15 scorul de 40—21! Combativitatea în defensivă, ritmul rapid spectaculozitatea şi eficienţa unor combinaţii întreprinse între 2—3 jucători au smuls deseori publicului ropote de aplauze şi au diminuat potenţialul adversarilor.

În situaţia în care „5"-ul român avea avans substanţial, era firesc ca antrenorii Mihai Nedef şi Petrică Vasiliu să ruleze şi pe ceilalţi jucători, deoarece „Cupa federaţiei" constituia prilejul verificării întregului lot, aşa cum vor fi — de altfel — şi alte competiţii la care va lua parte selecţionata ţării noastre, pînă anul viitor cînd va participa la turneul de calificare pentru campionatul european.

Dar, odată cu primele schimbări au apărut şi fisurile. Ne referim, în primul rînd, la scăderea agresivităţii în apărare, adică la diminuarea eficienţei principalei arme a tinerilor noştri jucători, fără de care devin o echipă oarecare, expusă înfrîngerii chiar în faţa unei selecţionate modeste. Apoi, circulaţia balonului şi a jucătorilor în atac deveneau lente, ceea ce uşura posibilitatea apărătorilor adverşi de a-şi organiza sistemul. În sfîrşit, a treia şi cea mai frecventă lacună a jucătorilor români a fost lupta sub panouri, în care au fost dominaţi destul de net, de toate cele trei partenere întîlnite. Aceste tare au determinat pierderea avansului avut în faţa echipelor R.F. Germania (pînă la un punct!) şi R.T.I. Minsk (pînă la 23 de puncte) şi insuccesul în faţa selecţionatei maghiare, aceasta din urmă fiind influenţat şi de absenţa lui Molnar (nerefăcut pînă în acea zi după un uşor accident suferit cu puţină vreme în urmă).

Cert este că au ieşit în evidenţă unele carenţe profunde, cu urmări directe în posibilitatea cîştigării unui meci. Dar, să nu uităm că rostul acestor turnee este tocmai de a testa potenţialul fiecărui jucător, şi că doar în condiţiile utilizării tuturor selecţionaţilor apare valoarea reală a întregii echipe. Ceea ce s-a şi petrecut la Cluj, unde antrenorii au putut trage unele concluzii şi, sîntem convinşi, au luat de pe acum măsurile necesare pentru ca şi viitoarele confruntări să consemneze buna comportare a reprezentativei României. Făcînd o apreciere asupra comportării individuale, îl marcăm pe Popa. Molnar Cernat (excelent în atac, dar cu destul de multe defecţiuni în apărare). Oczelak şi Tarău, ceilalţi avînd fluctuaţii destul de mari sau evoluînd neconvingător, în orice caz sub valoarea manifestată în campionatul naţional (ne referim în special la Braboveanu, Niculescu, Paşca şi Mănăilă).

Să aşteptăm, însă, următorul test — „Marele premiu al oraşului Sofia" — cu speranţa de a constata un progres al tinerilor baschetbalişti români, din partea cărora iubitorii acestui joc sportiv aşteaptă promovarea într-un eşalon valoric onorant.

Cine va recupera mingea? Fază din meciul România — R. F. Germania.
Foto: Marinel HUZONI — Cluj

D. STĂNCULESCU

Cărţi noi

CARTEA VICTORIILOR NEPREŢUITE

Cartea ce mi-am dorit-o atita, ca cititor de tenis, o am în sfîrşit în mînă. Este cartea lui Ion Ţiriac, despre Ion Ţiriac. Şi nu numai despre el. Sînt scrise, sau sugerate, în paginile ei cele — hai să spunem şi noi! — o mie şi unul de motive pentru care tenisul este frumos.

Pentru care stă, mereu, aproape de inima tineretului. O spune, tot în filele proaspăt ieşite de sub tipar („Victorie cu orice preţ" — Ed. Stadion), un bătrîn „grenadir" din oastea de corifei ai jocului cu racheta. Călit în luptele dintre linii albe, pe toate meridianele globului, cu toţi marii aşi. Alături de ei şi împotriva lor.

Poate va părea surprinzător (şi totodată atît de reconfortant) dar, în această carte, Ilie Năstase rămîne partenerul credincios al lui Ion Ţiriac, cuplul de aur care a strălucit la Roland Garros, Charlotte şi Roma. Este aci şi o replică, de o deosebită pregnanţă, la tot ce ar putea deforma o imagine reală prin filtrul aparenţelor. „Pentru mine, dublul cu Ilie Năstase a fost una din marile bucurii sportive ale vieţii mele. Noi am fost, atunci cînd am fost, o pereche iubită pe toate terenurile din lume..." — scrie Ion.

Un desăvîrşit cunoscător al secretelor tenisului purcede să ni le dezvăluie într-o serie de „anti-lecţii", cum spune el însuşi, care sînt mai curînd foiletoane literare adresate publicului larg. Desigur, mai mult decît capitolele pur tehnice, captivante sînt acelea care descriu felul său propriu de a privi tenisul — fiindcă Ţiriac este un jucător de factură unică. Sau acela unde vorbeşte de marii săi adversari, tot atîtea figuri pitoreşti ale courts-urilor.

În totul, o lectură care poate pasiona pe cititorii de diverse gusturi şi categorii. Precum şi un succes de librărie, dinainte asigurat.

Radu VOIA

P.S. Şi totuşi, n-am vrea — fiecare medalie are reversul ei — ca tocmai acest din urmă motiv să fi generat cele cîteva inadvertenţe, pe care ne permitem a le semnala aci: *edituril* — unele greşeli de corectură (supărătoare mai ales la numele proprii) şi slăbiciunea clişeelor, frumoase la origină, din fascicolul ultim; *autorului* — imprecizluni la formulările privind tehnica jocului (vezi capitolul despre „prize"); *redactorului de carte* — neacordarea unora dintre datele manuscrisului cu scurgerea inevitabilă a timpului, astfel că Jimmy Connors, de pildă, are şi acum doar... 19 ani; iar **Paul Romoşan** — să nu mai fotografieze, chiar cu artă, pe arbitrii noştri de linie, aplaudîndu-l, în teren, pe Ion Ţiriac...

TENIS DE CÎMP

Reuşitele lui Năstase şi Ţiriac, prezenţele noastre frecvente în finalele Cupei Davis, transmisiunile de tenis ale televiziunii au produs un incredibil interes pentru un sport care rămăsese multă vreme limitat la practica unui cerc restrîns. Ştefan Georgescu a valorificat foarte bine acest moment, arătîndu-se prolific în domeniul publicistic. Competenţa sa — recunoscută jucătorului şi antrenorului — a fost mult sporită de experienţa acumulată în perioada cît a funcţionat în calitate de căpitan al echipei noastre de Cupa Davis. Înclinat spre studiu, pedagog prin vocaţie şi profesie, Ştefan Georgescu nu ne mai uimeşte, acum, cînd se află la cea de a patra sa carte despre tenis, publicată în editura „Stadion".

Apărut recent, volumul „Tenis de cîmp" este concentrarea experienţei autorului în domeniul metodicii sportive. El îşi spune cuvîntul — cu multă autoritate — în controversata problemă a succesiunii elementelor tehnice şi a acţiunilor tactice în procesul de învăţare şi de perfecţionare. În parcurgerea etapelor didactice, Ştefan Georgescu ne propune cinci trepte metodice pentru însuşirea corectă a numărului minim de lovituri care asigură înaltul randament în joc. Abia pe urmă se trece la „cristalizarea concepţiei individuale de joc".

O culegere de exerciţii, ilustraţii fotografice (avînd ca demonstrantă pe Virginia Ruzici, campioana României) şi grafice, completează acest volum care atestă nivelul înalt de înţelegere a jocului de tenis în ţara noastră. Din punctul nostru de vedere, un singur mister însoţeşte cartea: titlul ei, care sună: „Tenis de cîmp", deşi de-a lungul celor 190 de pagini cuvîntul tenis (absolut suficient după părerea noastră pentru a defini jocul) nu este niciodată susţinut cu adaosul, de altfel inutil, străin, aproape ilariant de cîmp!

(vib).

AU FOST DESEMNAŢI CÎŞTIGĂTORII FAZEI DE ZONĂ A CAMPIONATULUI REPUBLICAN DE BOX AL JUNIORILOR

La sfîrşitul săptămînii trecute, în 5 localităţi din ţară **(Constanţa, Tîrgovişte, Salonta, Cîmpia Turzii şi Piatra Neamţ)** s-au disputat întrecerile fazei de zonă a campionatului republican de juniori, prilej cu care au fost desemnaţi participanţii la finala competiţiei ce va avea loc la **Craiova**, între 20 şi 26 mai. Iată-i pe învingătorii la ambele categorii de vîrstă, în ordinea categoriilor:

CONSTANŢA (juniori mici): Al. Gheorghiu (B. C. Brăila), T. Georgea (Şc. sp. Braşovia), V. Bacs (B. C. Brăila), Gh. Lazăr (Şc. sp. Constanţa), P. Stan (B. C. Brăila), N. Rădan (B. C. Brăila), V. Dăniaţa (Progresul Brăila), A. Popescu (Şc. sp. Constanţa), P. Andreescu (I.M.U. Medgidia), Cr. Dobrea (Voinţa Brăila), N. Grigore (Portul Constanţa), V. Crăciunescu (Şc. sp. Constanţa); **Juniori mari:** A. Sali (Şc. sp. Constanţa), Gh. Jipa (Voinţa Constanţa), C. Voinescu (B. C. Brăila), I. Gheorghe (B. C. Brăila), Gh. Oncel (Voinţa Buzău), Gh. Rusu (B. C. Brăila), Al. Podgoreanu (B. C. Brăila), M. Ungureanu (Rulmentul Braşov), C. Nicolae (Viitorul Vidra), M. Alexandru (Şc. sp. Constanţa), Şt. Banu (Progresul Brăila), I. Fătu (Progresul Brăila).

TÎRGOVIŞTE (juniori mici): Gh. Sorescu (Oţelul Tîrgovişte), I. Neagu (Voinţa Tîrgovişte), Fl. Toader (Metalul Tîrgovişte), C. Bîrzan (Petrolul Ploieşti), Fl. Grecescu (Şc. sp. Olimpia Craiova), Gh. Bacriş (Olimpia Craiova), Gh. Ciobanu (Dacia Piteşti), N. Epure (C.F.R. Craiova), D. Văleanu (S. C. Muscelul), I. Mărgărit (Şc. sp. Ploieşti), M. Trică (C.F.R. Craiova) — la cat. grea nu au fost concurenţi; **Juniori mari:** C. Cristea (Rafinorul Ploieşti), Fl. Constantinescu (Olimpia Craiova), C. Floricel (Olimpia Craiova), D. Stoica (Petrolul Ploieşti), Gh. Oţelea (Dacia Piteşti), V. Cicu (S. C. Muscelul), Gh. Benea (M.E.V.A. Drobeta Tr. Severin), I. Maiug (C. S. Vîlcea), N. Stoian (Aluminiu Slatina) A. Condilă (Petrolul Ploieşti), D. Căpăţînă (Metalul Drobeta Tr. Severin), P. Ungureanu (S. C. Muscelul).

PIATRA NEAMŢ (juniori mici): M. Ionel (B. C. Galaţi), I. Ionaşcu (Ceahlăul P. Neamţ), C. Tismănaru (Voinţa Gh. Gheorghiu-Dej), M. Glogojanu (B. C. Galaţi), I. Porumb (B. C. Galaţi), V. Focaru (B. C. Galaţi), I. Androne (B. C. Galaţi), Gh. Barah (Dunărea Galaţi), C. Iorga (A.S.A. Bacău), C. Badea (Nicolina Iaşi), I. Leancă (Nicolina Iaşi), I. Bofu (Laminorul Roman); **Juniori mari:** T. Ghinea (B. C. Galaţi), I. Lungu (Dunărea Galaţi), M. Donciu (Cehlăul P. Neamţ), I. Gîrleanu (Unirea Focşani), I. Mantu (Ceahlăul P. Neamţ), N. Dolcan (Ceahlăul P. Neamţ), St. Călinescu (Nicolina Iaşi), N. Nicolaev (B. C. Galaţi), C. Argint (Unirea Focşani), N. Chipirog (Nicolina Iaşi), Fl. Bostan (Ceahlăul P. Neamţ), G. Axente (Dunărea Galaţi).

SALONTA (juniori mici): I. Traian (U. M. Timişoara), T. Vass (Metalul Salonta), N. Toth (C.S.M. Reşiţa), I. Oros (C.S.O. Baia Mare), D. Tocuţ (Bihorul Beiuş), C. Matula (U. M. Timiş), V. Szilagi (Metalul Salonta), I. Hoghir (Voinţa S. Mare), Al. Ciomoş (Crişul Oradea), N. Topor (C.S.M. Reşiţa), Gh. Propea (Şc. sp. Reşiţa), Tr. Luxemburger (C.S.M. Reşiţa); **Juniori mari:** I. Marchiş (C.S.M. Baia Mare), D. Buzancă (U. M. Timişoara), I. Vass (Metalul Salonta), I. Căprărescu (U. M. Timişoara), V. Moldoveanu (Metalul Oţelul Roşu), V. Fărcău (Gloria Arad), V. Tăşcuţă (Minerul Dr. Petru Groza), T. Crişan (C. S. Zalău), A. Pleşea (Voinţa Timişoara), A. Stana (Voinţa Timiş), I. Poteceanu (Metalul Bocşa Română), Al Gyulai (Voinţa Satu Mare).

CÎMPIA TURZII (juniori mici): Fr. Kotzor (C.S.M. Cluj), Gh. Bulancea (Constructorul Hunedoara). Tr. Ruja (Voinţa Cluj), M. Deliu (A.S.A. Tg. Mureş), C. Camilar (Metalul Suceava), C. Pop (Şoimii Sibiu), I. Banici (C.S.M. Cluj), Gh. Cojocaru (Şc. sp. Suceava), V. Silaghi (Tehnofrig Cluj), I. Mocianu (Voinţa Cluj), V. Codescu (Constr. Huned.) — fără concurenţi la cat. grea; **Juniori mari:** P. Berki (Constr. Cluj), M. Razbiţ (Minerul Lupeni), N. Sidor (Tehnofrig Cluj), M. Tuguran (Constr. Huned.), A. Zoltan (I.S.C. Turzii), A. Pop (C.S.M. Cluj), M. Olaru (Şoimii Sibiu), S. Naghi (Voinţa Cluj), C. Savu (Metalul Suceava), Gr. Sasu (Metalul Suceava), I. Ştefaniuc (C.S.M. Cluj), M. Ciubotru (I.S.C. Turzii).

din TOATE SPORTURILE

BASCHET Simbătă şi duminică s-au disputat partidele etapei a doua a celui de al patrulea tur (ultimul) al Diviziei B la baschet. Iată rezultatele înregistrate: **FEMININ:** Universitatea Craiova — Politehnica Timişoara 56—45 (35—15), Voinţa Oradea — Ştiinţa Sf. Gheorghe 38—42 (20—16), Voinţa Braşov — Rapid Deva 52—37 (28—21); Institutul pedagogic Tg. Mureş — Ştiinţa Mediaş 58—36 (15—20) — partidă cu două reprize diametral opuse, în care gazdele, după un început mai slab s-au impus în partea a doua, obţinînd o victorie la scor; Tomistex Constanţa — Constructorul Galaţi 59—66 (34—29). **MASCULIN:** Mureşul Tg. Mureş — Sănătatea Satu Mare 67—79 (32—30); Ştiinţa Ploieşti — Voinţa Tulcea 145—31 (61—19) — baschetbaliştii ploieşteni, dominînd cu autoritate această întîlnire, au realizat scorul etapei; Crişul Oradea — I.M.F. Tg. Mureş 64—70 (25—37) — derby-ul seriei a revenit jucătorilor din Tg. Mureş, care s-au dovedit superiori, mai ales în finalul întîlnirii, A.S.A. Bacău — C.S.M. Iaşi 76—47 (31—15); Ştiinţa Mediaş — U.M. Timişoara 82—60 (35—21), Universitatea Craiova — Olimpia Sibiu 93—78 (47—31), C.S.U. Braşov — Constructorul Arad 63—58 (25—29).

HANDBAL Federaţia de specialitate a aprobat afilierea unor noi secţii: Mecanica Timişoara, Textila Odorhei, Constructorul Odorhei, Flacăra Lic. pedagogic Galaţi, Voinţa Sebeş, Metalul Plopeni, Voinţa Braşov, Voinicelul Bucureşti, Unirea Buzău, Voinţa Turda, Topitorul Baia Mare, Hidroameliatorul Constanţa ● **REZULTATE DIN DIVIZIA B**, care ne-au parvenit cu întîrziere: Textila Sebeş — Voinţa Sf. Gheorghe 11—8, C.S. Piteşti — Agronomia Iaşi 21—21, Ştiinţa Lovrin — Timişul Lugoj 11—17 ● ÎN ZILELE DE 20 ŞI 21 APRILIE va avea loc etapa a II-a interjudeţeană a Campionatului de calificare pentru seniori (masculin şi feminin). Turneele finale ale acestui campionat sînt programate între 10 şi 12 mai în următoarele oraşe: **Constanţa, Bistriţa, Haţeg şi Buzău** (masculin), **Brăila, Tg. Jiu, Hunedoara şi Sf. Gheorghe** (feminin) ● JUCĂTORUL ION SASU de la Rapid Bucureşti a fost sancţionat cu suspendarea pe timp de 4 etape în campionatul republican divizia B, cu începere de la 31 martie ● VIITOAREA PERIOADĂ DE TRANSFERĂRI va fi între 15 şi 31 iulie. Sportivii care vin sau pleacă de la echipele divizionare de seniori A şi B vor depune actele regulamentare (în perioada amintită) pentru transfer numai la federaţia de specialitate. Ceilalţi sportivi rezolvă transferurile prin comisiile judeţene.

RUGBY. Duminică s-a disputat o nouă etapă în divizia secundă. Cîteva rezultate: **seria I:** Aeronautica — Petrochimistul Piteşti 6—0 (în min. 60 piteştenii s-au retras de pe teren), Olimpia — Arhitectura 11—4, S.N Olteniţa — Politehnica 13—3, Constructorul — A.S.E. 26—4, Rapid — Oţelul 18—7; **seria a II-a:** Chimia II Năvodari — Albatros Eforie 4—0, Portul Constanţa — I.T.C. 7—4, Constructorul — Farul II 26—8, Ideal Cernavodă — Cimentul Medgidia 0—25, Dacia — Voinţa 18—10; **seria a III-a:** Ancora Galaţi — U.R.A. Tecuci 28—0, Minerul Gura Humorului — Agronomia Iaşi 3—4, C.S.M. Iaşi — Constructorul Buzău 0—45

ÎN PREAJMA CELEI DE A XXV-a ANIVERSĂRI A ORGANIZAȚIEI PIONIERILOR DIN ROMÂNIA

SPORT LA CEA MAI FRAGEDĂ VÎRSTĂ

Peste puțin timp, se va împlini un sfert de veac de la înființarea Organizației pionierilor din România. Moment solemn, evenimentul va însemna o analiză a rezultatelor obținute, va prilejui, în toate județele, manifestări cultural-sportive și artistice prin care copiii patriei își vor manifesta dragostea și atașamentul față de Partidul Comunist Român, față de secretarul său general, tovarășul **NICOLAE CEAUȘESCU**, părintele drag, inițiatorul și îndrumătorul tuturor realizărilor și succeselor pionierești.

Au trecut 25 de ani în care pionierii țării și-au adus contribuția la reușitele acțiuni inițiate de organizația lor. Au fost înregistrate creșteri valorice în toate domeniile lor de activitate.

Recent, președintele Consiliului Național al Organizației Pionierilor din România, tovarășul **Virgiliu Radulian**, a avut, la București, o consfătuire cu tinerii săi locțiitori din majoritatea județelor țării. Prezența în Capitală a celor mai merituoși dintre pionieri ne-a îndemnat ca, acum, în preajma aniversării a 25 de ani de la înființarea Organizației lor, să purtăm o discuție cu cîțiva dintre ei pe marginea activității de educație fizică și sport.

Au răspuns la întrebările noastre locțiitorii președintelui C.N.O.P. **Roxana Badrajan**, elevă la liceul Emil Racoviță din Iași, **Romeo Froicu**, elev la Școala generală de 10 ani din comuna Hlipiceni (Botoșani), **Dan Tudose**, elev la liceul Industrial de construcții din comuna Băbeni (Vîlcea) și **Octavian Popa**, elev la Școala generală nr. 5 din Tulcea.

— La 28 aprilie se împlinesc 25 de ani de la înființarea organizației voastre. Deși faceți parte din ea de mai puțină vreme, puteți să ne spuneți ce ați obținut în anii de cînd sînteți pionieri, în domeniul educației fizice și sportului ?

ROXANA BADRAJAN : „Trebuie să mărturisesc că SPORTUL este un mijloc minunat de întărire a sănătății. Cu acest crez format de părinți și întărit permanent de tovarășii profesori de educație fizică, la noi în școală această activitate este printre cele mai îndrăgite. Începînd cu cei care vin în clasa I și terminînd cu cei aproape de absolvire, fiecare participă cu tot entuziasmul la acțiunile sportive inițiate de organizația din liceul nostru. S-a creat o frumoasă tradiție handbalului și acum avem echipe de băieți și fete care se întrec cu multă ardoare în toate competițiile rezervate lor, iar reprezentativele liceului participă cu succes la diferitele întreceri orășenești".

DAN TUDOSE : „La noi s-a format o tradiție din desfășurarea duminicilor cultural-sportive. La fiecare sfîrșit de săptămînă sute de pionieri se întrec la mai multe ramuri sportive. Aici vreau să remarc ajutorul neprecupețit al U.T.C.-iștilor în domeniul arbitrajului și supravegherii disputelor. În zilele cînd tovarășul profesor de educație fizică este plecat cu o echipă reprezentativă a școlii, noi pionierii ne **auto-organizăm**. Aceasta se întîmplă și în cursul săptămînii cînd avem timp liber. Atunci, la propunerea unuia dintre noi, se inițiază diferite meciuri de handbal, volei, fotbal care atrag un însemnat număr de practicanți".

OCTAVIAN POPA : „Activitatea sportivă a cunoscut o continuă dezvoltare. În școala mea baza materială s-a îmbunătățit de la an la an. Aceasta a determinat, evident, o creștere substanțială a numărului de pionieri care vin din ce în ce mai des pe terenurile de sport. Este un cîștig ce nu poate fi trecut cu vederea. Nu vreau să vorbesc acum despre rolul educației fizice și sportului în educarea tinerei generații, dar vreau să subliniez că acest ROL este deosebit de important".

ROMEO FROICU : „Pionierii din comuna mea au foarte multe realizări. În domeniul de care vorbim trebuie să remarc că, în afara multiplelor acțiuni sportive, de o atenție deosebită se bucură excursiile și drumețiile organizate în jurul comunei în căutarea unor noi date istorice. În acest mod, noi îmbinăm cu bune rezultate utilul cu plăcutul, istoria cu sportul".

Cei patru locțiitori ai președintelui C.N.O.P., care au răspuns întrebărilor noastre. Romeo Froicu *(Hlipiceni — Botoșani), primul din stînga,* Roxana Badrajan *(Iași),* Octavian Popa *(Tulcea) și* Dan Tudose *(Băbeni-Vîlcea).*

— Ce considerați că trebuie întreprins pentru atragerea tuturor pionierilor la o susținută și continuă activitate sportivă ?

ROXANA BADRAJAN : „În primul rînd, asigurarea unei baze materiale corespunzătoare. Evoluția societății a determinat creșterea continuă a pretențiilor, în toate domeniile de activitate. Nu văd de ce sportul să rămînă în urmă. Terenuri bine întreținute, sala de sport și bazinul de înot sînt, în unele locuri, necesități stringente. Rezolvarea lor ar duce la o creștere substanțială a celor ce practică sportul cu regularitate".

DAN TUDOSE : „Cele spuse de Roxana sînt importante. Eu aș mai adăuga că o propagandă adecvată, o popularizare bună a diferitelor acțiuni sportive ar duce la creșterea numărului celor atrași spre exercițiul fizic".

OCTAVIAN POPA : „Prezența marilor noștri campioni în mijlocul detașamentelor de pionieri a constituit, întotdeauna, un stimulent în atragerea copiilor pe terenul de sport. Prezența lui **Ivan Patzaichin** la o acțiune pionierească sînt sigur că ar duce la atragerea cîtorva zeci de colegi spre secția de caiac-canoe a orașului nostru. Este doar un exemplu".

ROMEO FROICU : Înțelegerea și exemplul părinților. Rolul lor este determinant. Mulți părinți consideră sportul drept o frînă în preocuparea pentru învățătură. Cînd va fi eliminată definitiv această mentalitate, atunci multe mii de pionieri vor fi cîștigați pentru activitatea sportivă".

— Acum, în anul celei de a XXV-a aniversări a organizației voastre, ce credeți că se poate iniția pentru a sărbători și pe tărîm sportiv acest eveniment ?

ROXANA BADRAJAN : „Organizarea unor micro-concursuri între detașamente și școli cu evidențierea celor mai buni. Ziarul „Sportul", care este atît de citit, are o mare influență în popularizarea și atragerea pionierilor spre aceste acțiuni".

DAN TUDOSE : „Inițierea unor întreceri și pentru pionierii din clasele mici. Pentru ei se organizează prea puține concursuri. Or, după cum știm, practicarea exercițiului fizic se recomandă, în majoritatea cazurilor, de la o vîrstă cît mai fragedă".

OCTAVIAN POPA : „Să luptăm prin toate mijloacele împotriva sedentarismului. Această boală a secolului poate fi serios combătută prin SPORT".

ROMEO FROICU : „Marșuri turistice, expediții pe plan local. Alegerea căpitanilor „expedițiilor cutezătorii" și din rîndul fetelor".

★

Am consemnat cu atenție opiniile pionierilor. Majoritatea lor sînt întemeiate, argumentate. Ținînd cont de unele dintre sugestiile ce se desprind din ele, factorii răspunzători pot trage concluziile ce se impun.

Sîntem convinși că în anul celei de a XXV-a aniversări a Organizației pionierilor cei mai tineri cetățeni ai țării vor consemna noi și noi succese pentru ridicarea continuă a performanțelor, pentru gloria sportivă a României.

Paul IOVAN

ADUNĂRI DE DĂRI DE SEAMĂ ȘI ALEGERI ÎN ASOCIAȚIILE SPORTIVE

PREA MULTE AMÎNĂRI ȘI DOAR CÎTEVA EXCEPȚII...

Pînă marți, 16 aprilie, doar 8 din cele 48 de asociații sportive sindicale de pe teritoriul sectorului VI al Capitalei raportaseră ținerea adunărilor de dări de seamă și alegeri. Consultînd, împreună cu prim-vicepreședintele C.E.F.S., **Aurel Nemeș**, programarea inițială a acestor acțiuni, am constatat că, din diferite motive, nu mai puțin de 17 asemenea unități nu o respectaseră. Iată o situație care nu este de natură să ne satisfacă și împărtășim părerea interlocutorului nostru că : **„în ciuda unor cauze obiective din cîteva întreprinderi, programarea adunărilor putea fi respectată în mult mai mare măsură"**. Dată fiind această situație, amînarea repetată duce obligatoriu la aglomerarea în prima jumătate a lunii mai a adunărilor, fapt care face aproape imposibilă asistarea la aceste acțiuni a forurilor sportive și sindicale de la nivelul sectorului. Controlul și îndrumarea organelor superioare asociațiilor sportive are, în consecință, numai de suferit.

Prima concluzie a celor afirmate mai înainte poate fi sintetizată, așadar, în faptul că unele (destul de multe) asociații sportive nu privesc la adevărata ei valoare adunarea de dare de seamă și alegeri, această acțiune fiind trecută pe un plan secundar.

O altă constatare ce se impune atenției este aceea că, cele 8 asociații care au ținut adunările se situează și în privința rezultatelor obținute în domeniul propriu al educației fizice și sportului pe un plan superior. Mai mult, adunările s-au desfășurat într-un climat propice organizării în mai bune condiții a activității, fiind punctate — nu arareori — de interventii constructive, critice și autocritice. Un bun exemplu în această direcție îl constituie asociația sportivă **I.R.E.M.O.A.S.** (președinte — ing **Vasile Iliasa**, secretar — **Petru Notărău**). Aici, după reliefarea succeselor obținute pe parcursul anului trecut, au fost evidențiate carențele activității (aportul slab al organizației U.T.C. la mobilizarea tineretului, de pildă) și au fost prezentate unele propuneri valoroase (cum ar fi introducerea treptată a gimnasticii de producție în 2—3 secții de producție și înființarea unui centru de gimnastică de întreținere). Celelalte unități sportive care au respectat programarea adunărilor în discuție sînt **Semănătoarea, Fabrica de țigarete, ICECHIM, Pasteur, Olimpia, Centrocoop și MCIND.**

Radu TIMOFTE

DIPLOMA PRIMITĂ

(Urmare din pag. 1)

Ceea ce am relatat mai sus au fost cîteva reflecții prilejuite de recenta adunare de la „Munca textilă", în cadrul căreia membrii asociației au ascultat darea de seamă și au fost invitați să aleagă consiliul. Campionatul asociației la șah și tenis de masă, concursurile aproape săptămînale de orientare turistică, excursiile la locurile de agrement din preajma Bucureștilor, participarea la „Cupa textilistului" și la manifestarea sportivă de masă cu caracter feminin „Cupa Diana", întrecerile între secții la fotbal — iată pe scurt activitățile inițiate de consiliul asociației care au trezit ecou favorabil în rîndul celor mai mulți salariați.

Membrii asociației au luat act de aceste realizări, deși le cunoșteau, ceea ce nu i-a împiedicat să observe critic — iar consiliul asociației, autocritic — unele stări nefirești de lucruri. Mai întîi — cum aprecia **Nicolae Sava**, membru în biroul organizației de bază P.C.R., — au fost inițiate prea puține acțiuni de atragere a salariatelor în practicarea exercițiilor fizice, fapt ce nu poate fi trecut cu vederea, din moment ce peste 50 la sută din numărul celor care lucrează la **„Munca textilă"** sînt tinere. Chiar dacă așa cum s-a preconizat se va înființa o echipă de handbal, problema nu va putea fi considerată rezolvată. De asemenea, în unele acțiuni s-a așteptat invitația din partea C.E.F.S. al sectorului VI, acordîndu-se mai puțină atenție activității în secții, ateliere și în grupe sindicale.

Gimnastica la locul de muncă — această formă atît de accesibilă de obișnuire a salariaților cu mișcarea și exercițiile fizice ordonate și zilnice — se află încă la începuturile ei. **Simona Vîlceanu**, o tînără juristă stagiară la întreprinderea, s-a oferit să devină instructoare. Ea s-a și pregătit în acest scop : a discutat cu muncitoarele și a întocmit un ansamblu de exerciții. Chiar în această săptămînă va trece la acțiune.

Am constatat la **„Munca textilă"** un climat favorabil, din partea tuturor factorilor, pentru extinderea activității sportive de masă. De aceea, la puțin timp după adunarea de dare de seamă și alegeri, am organizat o discuție colectivă, la sediul comitetului de partid al întreprinderii. Au răspuns invitației noastre : ing. **Petre Teleba**, director, **Vera Ionescu**, locțiitoarea secretarului comitetului de partid, **Mina Cristina**, președinta comitetului sindicatului, **Nicolae Sava**, membru în biroul organizației de bază P.C.R., **Victor Cătănoiu**, secretarul comitetului U.T.C., **Mihai Ordog**, președintele asociației sportive și jurista **Simona Vilceanu**. În dezbatere au fost puse problemele activității sportive de masă reieșite din Hotărîrea Plenarei C.C. al P.C.R. din 28 februarie — 2 martie 1973, de fapt acelea care au făcut și obiectul observațiilor critice și autocritice din adunarea de dare de seamă și alegeri. Inginerul Petre Teleba, fără a mai trece în revistă realizările obținute, **s-a referit la măsurile ce trebuie luate pentru introducerea gimnasticii la locul de muncă, precizînd și secțiile care oferă condiții pentru aceasta : finisaj și repansat, mașini de cusut și secția mali ; s-a oferit să găsească soluții pentru amenajarea unei săli în care să fie instalate mese de șah și o masă de tenis. Tovarășele Vera Ionescu** și **Mina Cristina** și-au notat în agenda pentru săptămîna 15—21 aprilie **sprijinirea introducerii gimnasticii la locul de muncă în cel puțin o secție : Simona Vilceanu și-a oferit sprijinul și priceperea de fostă sportivă, iar Victor Cătănoiu** și **Mihai Ordog** au fost unanimi în hotărîrea ce au luat-o **ca începînd din săptămîna în curs să discute cu salariații apți pentru exerciții fizice, astfel ca un prim rezultat să fie participarea la un cros al asociației.**

Discuția despre care scriem a avut loc sîmbătă 13 aprilie. Aflăm că un prim efect al ei s-a și produs : introducerea gimnasticii la locul de muncă în secția repansat și organizarea crosului...

Pe stadionul Veseliei — baza sportivă unde asociația are acces — vor începe și întrecerile pentru ediția de vară a „Cupei tineretului".

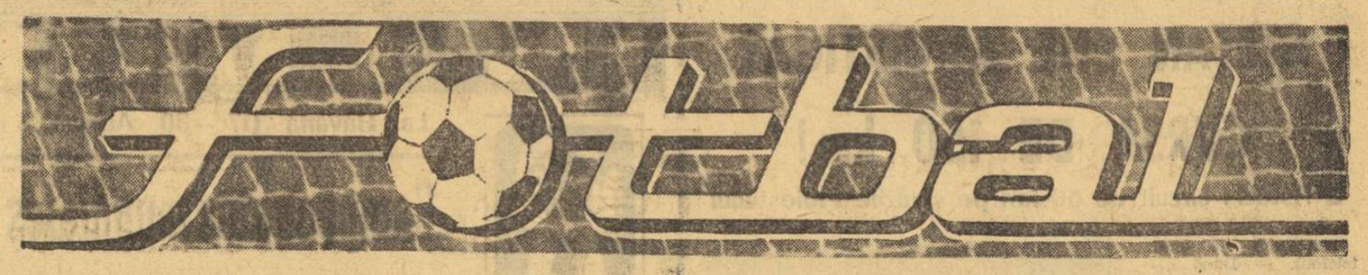

În meci amical, la Praga

SLAVIA — DINAMO BUCUREȘTI 2—2 (1—2)

Profitînd de întreruperea campionatului, campioana țării noastre, Dinamo București, întreprinde un turneu de două jocuri în Cehoslovacia. În prima partidă, dinamoviștii bucureșteni au jucat luni după amiază la Praga cu Slavia-Praga, finalista din acest an a „Cupei Cehoslovaciei", actualmente ocupanta locului 4 în clasamentul primei divizii. În fața a peste 5 000 de spectatori, cele două formații au oferit o dispută de bun nivel tehnic, terminată cu un rezultat de egalitate : 2—2 (2—1). De remarcat că fotbaliștii bucureșteni au condus cu 2—1 pînă în minutul 88, cînd au fost egalați. Golurile dinamoviștilor au fost înscrise de Sălceanu (min 34) și Goigaru (min.37).

Dinamo București a evoluat în următoarea alcătuire : **Constantinescu — Cheran, G. Sandu, Banciu, M. Marian — R. Nunweiller, Sătmăreanu, II — Moldovan, Sălceanu, Goigaru, Custov.** În ultimul meci al turneului, Dinamo București va juca azi cu Ceskie Budejovice.

AZI, PE STADIONUL DINAMO, DE LA ORA 16,30

ROMÂNIA — UNGARIA (tineret) SUB 21 DE ANI

Astăzi, stadionul Dinamo va găzdui întîlnirea internațională dintre selecționatele de tineret (sub 21 de ani) ale **României** și **Ungariei**. Deși are un caracter amical, partida se anunță interesantă. Antrenorul **Ion Voica**, căruia i-a fost încredințată conducerea tehnică, i-a supus pe jucători unui minuțios program de pregătire. O deosebită atenție a fost acordată jocurilor de verificare prin care s-a urmărit atît organizarea formației de bază, cît și încadrarea într-o idee de joc bazată pe o continuă mișcare, pe o participare activă în ambele momente, de atac și de apărare.

Sîmbătă și luni, lotul de tineret a susținut două jocuri-test cu Sportul studențesc. Meciul, disputat sîmbătă, s-a încheiat la egalitate (1—1), golul selecționatei fiind înscris de **Istrătescu**. Al doilea joc a avut loc luni, la Snagov, de astă dată cu formația de tineret-rezerve a studenților. Tinerii selecționabili, au atacat continuu și au cîștigat întîlnirea cu 5—1 prin punctele înscrise de **Istrătescu (3), Rișniță** și **Răducanu**. Ieri dimineață ,cu un antrenament de intensitate medie și cu conținut tehnico-tactic, pregătirea pentru meciul cu Ungaria a luat sfîrșit. După toate probabilitățile, antrenorul I. Voica va apela la următorul „11" : **Lăzăreanu — Purima, Naghi, Matei, Lucuță — Iovănescu, Rișniță — Istrătescu, Lața, Răducanu, Trandafilon.** Rezerve : **I. Gabriel, Grigoraș, Nițu, Ciocan, Pisău** și **Crișan.**

Selecționata maghiară a sosit luni în Capitală. Marți după amiază, antrenorul **Janos Dunai** a efectuat cu jucătorii săi un antrenament de acomodare pe stadionul Dinamo. Toți cei 14 jucători care au făcut deplasarea activează la echipe din prima divizie.

Oaspeții vor începe jocul cu următoarea formație : **Katzivz** (P.M.S.C.) — **Szigeti** (Egyetertei), **Kanasz** (MTK), **Varga** (Honved), **Kadar** (Honved) — **Somoggi** (Csepel), **Morgos** (Honved) — **Horvath** (Gyor Eto), **Kardos** (P.M.S.C.), **Kuti** (Videoton), **Jankovics** (Videoton). Din lot mai fac parte **Dombai** (Tatabanya), **Nyilasi** (Ferencvaros) și **Ebedli** (Ferencvaros).

Partida va începe la ora 16,30 și va fi condusă, la centru, de **Bogomil Dževdjev** (Bulgaria).

Gheorghe NERTEA

DUMINICĂ, LOTUL DE TINERET SUSȚINE UN JOC DE PREGĂTIRE CU STEAUA

Jocul selecționatelor de tineret (sub 23 de ani) ale Bulgariei și României, programat, inițial, să se desfășoare la 24 aprilie, la Pleven, a fost contramandat, la cererea forului de specialitate din Bulgaria, deoarece la această dată se dispută jocuri din campionatul Bulgariei. Totuși, pentru ca tinerilor noștri jucători să li se asigure o continuitate în pregătire, a fost perfectat un joc de verificare cu echipa Steaua care se va disputa, duminică 21 aprilie, pe stadionul Steaua, cu începere de la ora 11.

Pentru această acțiune, sîmbătă 20 aprilie, au fost convocați la sediul F. R. F. următorii 19 jucători : **Ștefan** și **Ursache** — portari ; **Porațchi, Grigore, Dobrău, G. Sandu, Fl. Marin, Mateescu** și **Berneanu** — fundași ; **Bölöni, Sătmăreanu II** și **Moldovan** — mijlocași ; **Atodiresei, Mulțescu, Chihaia, V. Mureșan, Năstase, Ion Ion** și **Tolea** — atacanți.

Azi, la Brașov

FINALA CUPEI „SILVIU PLOEȘTEANU"

Finala celei de a patra ediții a Cupei „Silviu Ploeșteanu" se va desfășura azi la Brașov pe stadionul Metrom, cu începere de la ora 16. Dreptul de a-și disputa finala a revenit echipelor **Steagul roșu** și **Metrom Brașov**, ocupantele primului loc în cele două serii la care, inițial, au participat zece formații divizionare din județul Brașov. **(C. GRUIA** — coresp.).

Azi, la Deva

MUREȘUL — VICTORIA CAREI

Partida **Mureșul Deva — Victoria Carei**, din etapa a XXIV-a a campionatului Diviziei B — seria a III-a se dispută astăzi, cu începere de la ora 16.

ANALIZA PRIMEI PĂRȚI A RETURULUI ÎN CONSFĂTUIREA ANTRENORILOR

JUCĂTORII NOȘTRI FRUNTAȘI „NU APASĂ PE ACCELERATOR PÎNĂ LA CAPĂT"

Consfătuirea de luni a antrenorilor divizionari A a marcat dacă putem spune așa, începutul unei orientări noi în ceea ce privește modul de analiză a comportării echipelor noastre fruntașe și, în ultimă instanță, de apreciere a activității tehnicienilor răspunzători de calitatea procesului de instruire și educație fotbalistică.

Spunînd acest lucru, avem în vedere faptul că, pentru prima oară, Colegiul central al antrenorilor a abandonat obișnuita cale a prezentării, în cadrul principalului punct al ordinei de zi, a unui referat cu constatări la modul general și exemplificări răzlețe și de cele mai multe ori neconcludente. **De astă dată, plecîndu-se de la ideea stabilirii cît mai exacte a nivelului actual de exprimare a fotbalului nostru în raport cu cerințele performanței la nivel internațional, au fost aduse în discuție o serie de date obiective, insumînd aspectele de studiu necesare caracterizării jocului competițional din primele șase etape ale returului.** Mai concret spus, pe baza rapoartelor speciale întocmite de observatorii federali, a înregistrărilor statistice, a cronicilor și a unor pelicule realizate într-o suită de partide de campionat, s-a ajuns la depistarea și formularea cîtorva elemente simptomatice soccerului nostru actual, pentru ca, în acest fel, să se poată interveni cu oportunitate și direct asupra cauzelor care generează și întreține decalajul dintre fotbalul românesc și cel avansat pe plan internațional.

Și, procedîndu-se la interpretarea datelor obținute în meciurile disputate pînă la etapa a 23-a (exclusiv), Colegiul central al antrenorilor a desprins și prezentat, în expunerea prof. Nicolae Petrescu următoarele principale observații :

1. În peste 50 la sută din cazurile în care echipele au inițiativa și intenționează a organiza combinații de atac, **mingea se pierde după două-trei pase**, de cele mai multe ori încă din zona mediană a terenului și ca urmare a unor nepermise greșeli de tehnică individuală și de plasament. Ce înseamnă acest lucru ? **O evidentă insuficiență manifestată în construcția jocului ofensiv**, pe care o confirmă și faptul că, în modul de acțiune al marilor echipe, media minimă de pase în cadrul unei combinații este de 4—5, adică dublu decît la noi ;

2. **Numărul total al minutelor de joc efectiv, pierdute pentru dribling este mai mare decît acela consumat în acțiuni colective.** Aceasta denotă că jucătorii noștri țin, în general, prea mult mingea, o monopolizează chiar (în medie 3—4 secunde, față de 2 secunde reprezentînd media, de jucător, în țările cu fotbal avansat). Consecința ? Scăderea tempoului de joc, cu mult sub baremul nivelului internațional ;

3. **Acțiunile ofensive în jocul echipelor noastre au o frecvență medie satisfăcătoare, uneori chiar bună.** Sub aspect calitativ, înțelegînd prin aceasta gradul lor de periculozitate, situațiile de atac la majoritatea formațiilor din primul eșalon este **foarte redus**, indiferent dacă acțiunile se încheie cu șut sau fără șut la poartă.

Acestea au fost, așa cum am mai spus, cîteva elemente de analiză caracteristice fotbalului nostru la ora actuală. Colegiul central al antrenorilor nu s-a mulțumit însă cu simpla prezentare și interpretare a unor date, care ar putea să ne ofere numai imaginea parțială a realității. Mergîndu-se în continuare pe urmele adevărului, atenția și investigațiile au fost transferate **în sfera capacității de efort a jucătorilor.** Și s-au făcut testări care au dovedit că fotbaliștii noștri au resursele fizice necesare unui efort maximal, așa cum pretinde marea performanță. Iar concluzia care se desprinde ar fi că, **ceea ce constatăm cu date obiective în privința tempo-ului scăzut, a lipsei de angajament și de randament în ofensivă, se datorește faptului că jucătorii noștri fruntași nu „apasă pe accelerator" pînă la capăt, deși au posibilitatea și pregătirea necesară ca să o facă.** Că mulți își menajează forțele în detrimentul calității spectacolului și chiar a efortului, teoretic colectiv, pentru obținerea victoriei în teren.

De aici rezultă și modul în care trebuie privite lucrurile în viitor. Pentru că, fiind vorba de o problemă de mentalitate, se impune ca remedierea lipsurilor în jocul echipelor divizionare să nu neglijeze și aspectele de ordin educativ pe care le reclamă instruirea. Lucru care reprezintă de altfel și principala recomandare a Colegiului central făcută antrenorilor, în cadrul consfătuirii organizate în urmă cu două zile.

M. I.

ECHIPA ROMÂNIEI ÎNTÎLNEȘTE BRAZILIA

(Urmare din pag. 1)

fundaș de acoperire, iar Perreira va juca la cel mai avansat atacant român. Pentru mijloc, indiferent dacă va juca Paulo Cesar sau Ademir, misiunea de coordonator va fi încredințată jucătorului care va evolua în centrul liniei mediane. În atac s-ar putea să fie încercat Eneas, un jucător tînăr, avîntat, rapid și foarte bun șuteur. El ar urma să joace împreună cu Jairzinho și Edu. Repetăm, sînt posibile schimbări de ultimă oră.

Presa întreține o atmosferă ardentă, acest lucru datorîndu-se faptului că echipa națională n-a mai jucat de mult la Sao Paulo. Edițiile proaspete ale ziarelor anunță posibilitatea introducerii portarului **Rebato** și a stoperului **Alfredo.**

Protocolul tehnic al meciului permite schimbarea a patru jucători de cîmp și a portarului, pe tot timpul partidei.

Meciul se va juca pe stadionul Morumbi, proprietate a clubului Sao Paulo. Este cel mai mare stadion brazilian — proprietate de club : 120 000 de locuri de așezat. Deși meciul se desfășoară în zi de lucru, se contează pe 70—80 000 de spectatori.

...Așadar, miercuri seară, echipa întinerită a României înfruntă puternica echipă a Braziliei, într-un joc care poate fi foarte concludent în privința potențialului nostru internațional.

La ora locală 21, căpitanii celor două echipe, **Piazza** și **Dinu**, vor înălța drapelele Braziliei și României, în timpul intonării imnurilor.

Pe teren se vor afla probabil echipele :

ROMÂNIA : **Iorgulescu — Anghelini, Antonescu, Sameș, Cristache — D. Georgescu, Dinu, Iordănescu — Lucescu, Kun, Marcu.**

BRAZILIA : **Leao** (Palmeiras) — **Ze Maria** (Corintians), **Perreira** (Palmeiras,), **Piazza** (Cruzeiros), **Marinho** (Botafogo) — **Clodoaldo** (Santos), **Ademir da Guia** (Palmeiras), **Rivelino** (Corintians) — **Jairzinho** (Botafogo), **Leivinha** (Palmeiras), **Edu** (Santos).

Repetăm, formația Braziliei nu este comunicată oficial.

Meciul va fi arbitrat la centru de **Robert Wurz** (Franța), ajutat la tușă de Patrick Patridge (Anglia) și Miguel Comesana (Argentina).

ANGELO NICULESCU :

„O ECHIPĂ NU SE FACE BĂTÎND DIN PALME"

L-am întîlnit pe antrenorul *Angelo Niculescu*, la puțină vreme după frumoasa victorie obținută de echipa sa în fața *Universității Craiova*. Era calm, aproape nefiresc de calm, de parcă nu s-ar fi întîmplat nimic deosebit. Deși, în realitate, pentru toți cei prezenți duminică pe stadionul „23 August", a fost limpede că, în ce privește formația studenților bucureșteni, s-a petrecut ceva neobișnuit, o transformare de ordin calitativ care nu putea fi, în mod normal, urmarea unei situații de conjunctură. Cum se explică acest lucru ?

— *Există în procesul de formare și în evoluția unei echipe*, răspunde *Angelo Niculescu*, *două faze bine distincte ale aceluiași proces, unitar de fapt, de realizare a unei idei de joc proprii. Prima presupune adaptarea acesteia la posibilitățile jucătorilor pe care-i ai la dispoziție. În cea de a doua se pune problema creșterii randamentului colectiv în funcție de marile cerințe ale fotbalului modern. Cu alte cuvinte, mai întîi, se impune a fi creată baza stilului de acțiune colectivă, prin însușirea perfectă a unor deprinderi tactice ce urmăresc, pe cît posibil, simplificarea jocului, păstrarea mingii și a inițiativei și, de aici curajul atît de necesar reușitelor viitoare. Odată realizată o asemenea premiză, sau mai bine zis condiția maturității, se poate trece și la atacarea unor forme superioare de exprimare a echipei în jocul propriu-zis.*

— Pe undeva, o astfel de concepție ne reamintește de echipa reprezentativă pe care ați condus-o nu cu mult timp în urmă.

— *Da. În fond cu Sportul studențesc am reluat o idee, pe care am aplicat-o și la națională. Acum 5—6 ani am început prin a crede în posibilitățile unor jucători tineri și talentați, cărora am încercat să le insuflu încredere în forțele proprii și în unitatea morală a colectivului. Pe atunci, incriminata tactică a temporizării ne-a ajutat să depășim inevitabile momente de recul, psihologic mai ales, în evoluția echipei, pentru ca după un timp să putem fi capabili de realizări foarte aproape de treapta cea mai înaltă a fotbalului modern, așa cum au fost de pildă partidele susținute cu Ungaria, la Budapesta și Belgrad, în Campionatul Europei, ediția 1972.*

— Și care ar fi jucătorii din formația pe care o antrenați în prezent capabili să vă ajute în materializarea concepției dv. de joc ?

— *Cont'nui să acord o mare importanță mijlocului terenului, laboratorul de construcție a acțiunilor ofensive. Aici, Chihaia și O. Ionescu sau tînărul Iorga sînt aceia care dau conținut și culoare jocului. Adică ceea ce făceu în „națională", Nunweiller și Dembrovschi. Lor li se adaugă Țolea — un fel de LUCESCU — omniprezent în atac și în apărare. Deocamdată, după felul cum a început să joace Sportul studențesc, chiar înainte de meciul cu Universitatea Craiova, avem toate motivele să credem că sîntem pe drumul cel bun. Un drum foarte lung totuși, pînă la o reușită deplină, pentru că trebuie avut în vedere faptul că o echipă adevărată nu se poate face bătînd din palme. Așa ceva pretinde respectul pentru o anumită idee, muncă, climatul psihologic corespunzător și... puțină răbdare. Numai în acest fel se poate îmbunătăți realmente fotbalul și rezultatele nu vor fi întîmplătoare.*

Discuția cu *Angelo Niculescu* a mai continuat un timp, aproape exclusiv pe teme de actualitate. Și totuși atunci cînd dialogul nostru s-a încheiat, am observat că antrenorul studenților bucureșteni, cu modestia care-l caracterizează, n-a pomenit nici un cuvînt despre frumoasa victorie obținută, duminică, de echipa sa în fața liderului.

Mihai IONESCU

LOTO PRONOSPORT informează :

TRAGEREA SPECIALĂ LOTO A PRIMĂVERII VA AVEA LOC LA 23 APRILIE 1974

După cum am mai anunțat la cererea participanților vînzarea biletelor pentru tragerea specială Loto a Primăverii se prelungește pînă luni 22 aprilie 1974.

Tragerea specială Loto a Primăverii se va desfășura după o nouă formulă tehnică extrem de avantajoasă pentru participanți. Enumerăm cîteva dintre aceste avantaje :

— vor fi efectuate mai multe extrageri de cît la tragerile speciale anterioare — 7 în loc de 6 ;

— se vor extrage mai multe numere — 58 în loc de 42 ;

— s-a majorat numărul categoriilor de cîștiguri la 28 de la 24 ;

La această atractivă tragere participanții pot cîștiga autoturisme „Dacia 1300", Dacia 1100, excursii de două locuri în U.R.S.S. (Soci), excursii în Spania și Franța, în afara cîștigurilor în numerar de valoare fixă și variabilă.

Participarea se face pe bilete de 2, 5 și 15 lei, precizînd că numai variantele de 15 lei vă dau dreptul de a participa la toate cele 7 extrageri de la cele 3 faze ale tragerii.

Toate agențiile Loto-Pronosport vă stau la dispoziție pentru procurarea unei game variate de bilete pentru tragerea specială Loto a Primăverii.

CÎȘTIGURILE CONCURSULUI PRONOSPORT DIN 14 APRILIE 1974

Categoria I : (12 rezultate) 10,50 variante a 9.131 lei.

Categoria a II-a : (11 rezultate) 232,70 variante a 494 lei.

Categoria a III-a : (10 rezultate) 1.986,60 variante a 87 lei.

Rubrică redactată de LOTO-PRONOSPORT

AZI A APĂRUT, NUMĂRUL 412 AL REVISTEI FOTBAL DIN CUPRINSUL CĂRUIA VĂ RECOMANDĂM

- O corespondență de la Sao Paulo înaintea meciului Brazilia — România : Jairzinho și Lucescu despre perspectivele jocului ; formații probabile ; arbitrii.
- Patru reportaje (Universitatea Craiova, Dinamo, Petrolul, Politehnica Iași) în pauza competițională, dezvăluie speranțe și temeri în lupta pentru titlu și în cea pentru evitarea retrogradării.
- La „Interviul săptămînii", portarul Iorgulescu
- Comentarii la turneul internațional de juniori de la Cannes
- Disciplina, în teren și în tribune, la meciurile de duminică din Divizia B
- Ecouri la plenara Comitetului federal. Reglementări în activitatea antrenorilor
- Prezentări ale adversarilor echipei României în actualul turneu sudamerican
- Rubricile obișnuite : Dialog cu cititorii, Confidențe, Carnet extern, Telex, Agenda turneului jubiliar al C. M.

„Cupa Metalul" continuă seria competițiilor rutiere internaționale

ȘTEFAN ENE A CÎȘTIGAT CURSA DE 150 km!

● Astăzi: circuit de 60 km pe străzile Ploieștiului

PLOPENI, 16 (prin telefon). — După debutul spectaculos al sezonului internațional rutier, marcat de primele etape ale **„Cupei federației"**, desfășurate la sfîrșitul săptămînii trecute, azi **(n.r. ieri)** a avut loc o nouă cursă, în organizarea entuziaștilor pedalei de la **Metalul Plopeni.**

Pe o vreme bună, alergătorii din patru țări — **Cehoslovacia, Ungaria, Bulgaria** și **România** — au luat startul la ora 10,30. Traseul care a măsurat 150 km, a fost prielnic verificării lotului care se pregătește pentru proba olimpică de 100 km contratimp.

Era de așteptat o luptă dîrză, dueluri spectaculoase între reprezentanții noștri și sportivii de peste hotare. Cehoslovacul **Jiri Zélenka** părea să amenințe chiar primul loc, dorind să-și ia revanșa, după ce duminică pierduse, la roată, sprintul.

Dar alergarea nu a avut un istoric deosebit. S-au înregistrat e drept, numeroase încercări de desprindere rămase însă fără rezultat. Ultimii 15 km au constituit porțiunea cea mai dificilă a traseului, aici făcîndu-se o severă triere a valorilor, mulți dintre cei care merseseră bine pînă atunci pierzîndu-și pozițiile.

Sosirea a avut loc pe stadionul din localitate. Ca și în cursa de duminică, desfășurată pe șoseaua București—Ploiești (varianta Buftea) sprintul a fost spectaculos. Și l-au disputat doi alergători români — **Ștefan Ene** și **Valentin Ilie** — și unul cehoslovac — **Jiri Zelenka.** Confirmînd calitățile sale excelente,

ȘTEFAN ENE

stelistul **Ștefan Ene** a reușit să încheie victorios cursa.

Primii 10 clasați (toți cronometrați în 3h36:23, cu o bună medie orară: 41,500 km): 1. **ȘTEFAN ENE** (Steaua), 2. **Valentin Ilie** (Dinamo), 3. **Jiri Zelenka** (Cehoslovacia), 4. George Negoescu (Steaua), 5. Mojmir Lacko (Cehoslovacia), 6. Nedelko Stoianov (Bulgaria), 7. Sorin Suditu (Olimpia) 8. Istvan Szuposevics (Ungaria), 9. Vlatislav Kubes (Cehoslovacia), 10. Zlatko Totev (Bulgaria).

„Cupa Metalul" continuă astăzi printr-o probă de circuit 60 km ce va fi găzduită pe străzile orașului Ploiești, cu începere de la ora 10.

S-A DESCHIS SEZONUL INTERNAȚIONAL DE DIRT-TRACK

CEHOSLOVACUL VLADISLAV HEIL ÎNVINGĂTOR ÎN CONCURSUL DE LA SIBIU

Sibiu, 16 (prin telefon). Vremea a fost favorabilă numeroșilor iubitori ai reuniunilor motocicliste și, după două zile de ploaie neîncetată, ei au asistat pe stadionul Voința din localitate în condiții atmosferice optime la primul concurs internațional de dirt-track al sezonului. Marți după amiază, celor peste 3 000 de spectatori le-au fost prezentați alergătorii din Bulgaria, Cehoslovacia, Ungaria și România, care au participat la reuniune. Aceștia și-au disputat apoi întîietatea într-o formulă de 16 alergători în 20 de manșe. Din păcate, sibianul Ion Bobîlneanu, unul din favoriții concursului și ai publicului, accidentat în prima cursă fiind nevoit să abandoneze. Astfel, principalii animatori ai cursei au fost alergătorii cehoslovaci și bulgari, care atît în confruntările directe, cît și în cele cu ceilalți adversari, au încîntat asistența cu evoluțiile lor curajoase și spectaculoase. La nivelul valorosilor oaspeți — care se bucură de un binemeritat renume în arena internațională — s-a ridicat și bucureșteanul **Gheorghe Sora,** care, dacă nu ar fi căzut în primele manșe, ar fi candidat la locuri premiate. El a avut însă satisfacția de a învinge o serie de sportivi de peste hotare într-o manieră care i-a adus sufragiile publicului, și se anunță ca cel mai periculos motociclist român pentru revanșa întîlnirii, **programată joi la București, pe pista de zgură a stadionului Metalul.**

REZULTATE TEHNICE: 1. V. Heil (Cehoslovacia) 14 p, 2. P. Petkov (Bulgaria) 14 p — învins în manșa directă, 3. R. Hawelka (Cehoslovacia) 12 p, 4. P. Pereny (Ungaria) 11 p, 5. Gh. Sora (România) 11 p, 6. A. Eftimov (Bulgaria) 11 p, 7. C. Voiculescu (România) 8 p, 8. F. Badacsi (Ungaria) 8 p, 9. C. Simeonov (Bulgaria) 7 p, 10. M. Răureanu (România) 6 p.

Tr. IOANIȚESCU

Campionatele naționale de sărituri în apă

Melania Decuseară și Ion Ganea au obținut victorii nete

După 6 zile consecutive, în care și-au disputat întîietatea juniorii și copiii, ieri a venit rîndul seniorilor săritori de la trambulină să participe la campionatele republicane, găzduite de bazinul de la Complexul sportiv „23 August" din Capitală. La început au concurat la trambulină băieții, în număr de 12, avîndu-l în frunte pe multiplul campion Ion Ganea. Ganea a luat conducerea de la primul salt și nu a mai cedat-o pînă la sfîrșit, deși pe parcurs Gerhardt Fabich a realizat unele salturi excelente. Așadar, campion republican **Ion Ganea,** urmat tot de un sibian, Gerhardt Fabich, care, la rîndul său, l-a depășit categoric pe Vasile Nedelcu.

La fete, care au sărit de la platformă, maestra sportului Melania Decuseară nu a avut rivale pe măsură și a învins fără emoții, impresionînd prin acuratețea unor salturi: dublu și jumătate înainte cu echer, dublu și jumătate contra și unu și jumătate înapoi cu un șurub și jumătate. În rest, vom semnala, ca și la alte ediții ale campionatelor, penuria de concurente (în total doar 7) și valoarea scăzută a tuturor cu excepția campioanei.

REZULTATE: **seniori — trambulină: 1. I. Ganea (C.S.M. Sibiu) 483,05 p,** 2. G. Fabich (Sc. sp. Sibiu) 452,40 p, 3. V. Nedelcu (Școlarul București) 422,30 p, 4. Al. Bagiu (Crișul Oradea) 396,75 p, 5. D. Nedelcu (Școlarul Buc.) 392,40 p, 6. Fr. Laszlo (C.S.M. Cluj) 345,45 p. **Senioare — platformă: 1. Melania Decuseară (Progresul Buc.) 312,55 p,** 2. Mihaela Atanasiu (Școlarul Buc.) 265,20 p, 3. Angela Popescu (Șc. sp. Sibiu) 230,25 p.

Azi, de la ora 9 și după-amiază de la orele 15, ultima zi a naționalelor: fetele vor sări de la trambulină, iar băieții de la platformă.

D. ASMARANDEI

SPORTUL ÎN LUME

La Havana (17—30 August), în sală și în aer liber

cuba 74

„Campeonatos mundiales de boxeo amateur"

Locurile de desfășurare: „Ciudad Deportiva" și stadionul „Latinoamericano"

Havana va fi, vara aceasta, capitala boxului mondial. Dinspre insula din Marea Caraibelor au și pornit spre toate zările invitațiile oficiale, ca și prospectele, cu detaliile de organizare a primului campionat mondial de box amator.

După tatonări diverse, a fost definitiv fixată epoca de desfășurare a competiției: **17—30 august.** Firește că două zile precedente sînt rezervate ședințelor comisiei tehnice și celei medicale, precum și tragerii la sorți, cîntarului și vizitei medicale. Perioada este considerată foarte plăcută din punct de vedere climatic, în zona subtropicală a Cubei, în mijlocul unei vegetații luxuriante, dar și aproape de malul mării, temperaturile fiind de 23—26 grade Celsius.

Întrucît campionatul se desfășoară pe bază de reprezentare națională, comitetul de organizare așteaptă pînă la 15 mai înscrierile de principiu iar pînă la 2 august înscrierile nominale. Același comitet de organizare (care are în frunte pe **Jorge Garcia Bango,** directorul general al INDER, iar ca președinte al comisiei tehnice pe **Walde Santiago Munoz,** președintele federației cubaneze de specialitate) a întocmit un original program al campionatului care prevede **gale și în sală, dar și în aer liber!**

Astfel, fazele preliminarii (inclusiv sferturile de finală) se vor disputa la modernul complex sportiv **„Ciudad Deportiva",** un ansamblu de terenuri spațioase ce înconjură clădirea centrală — numită aici **„Coliseo"** — în care 13.000 de spectatori vor putea urmări reuniunile. Ringul se află în mijlocul unei arene circulare, într-o sală dotată cu instalații de aer condiționat — una dintre cele mai mari din America Centrală, după cum se afirmă.

Nu departe de centrul orașului se găsește și stadionul **„Latinoamericano",** cu o capacitate de 55.000 de spectatori, care a găzduit în anii trecuți campionatele mondiale de baseball amator. Aici, în mijlocul acestei arene, în aer liber, vor avea loc semifinalele (în zilele de 26 și 27 august) și finalele competiției (la 30 august).

Centrul de antrenament este prevăzut a fi instalat la complexul sportiv **„José Marti",** iar sediul tuturor delegațiilor — la modernul hotel **„Habana Libre",** amenajat în așa fel încît oaspeții se vor simți într-un adevărat „Sat olimpic", cu toate cele necesare la îndemînă.

SUCCESE ALE TINERILOR NOȘTRI TENISMANI

● Echipele României (tineret și juniori) învingătoare la Budapesta

În săptămîna care a trecut, palmaresul tinerilor tenismani ai României s-a îmbogățit cu o nouă performanță de valoare. La Budapesta, în cadrul a trei întîlniri prietenești cu membrii lotului maghiar de tineret și juniori, reprezentanții țării noastre au obținut tot atîtea victorii. Iată rezultatele înregistrate: **jucători pînă la 21 ani:** România — Ungaria 5—0; **18 ani:** România — Ungaria 5—0; **16 ani:** România — Ungaria 3—2. Trei meciuri cîștigate în deplasare, în fața unor adversari redutabili. Despre amănuntele acestor întreceri, ca și alte aspecte legate de pregătirea tenismanilor juniori, am solicitat părerea antrenorului **Gunther Bosch,** care a însoțit lotul nostru la Budapesta. Îi dăm cuvîntul în rîndurile ce urmează, rezumînd convorbirea avută la redacție, în cursul dimineții de ieri.

Tinerii pe care i-am condus în această nouă serie de întîlniri-test au dat, în general, satisfacție. După cum se vede, am obținut două victorii nete, la categoriile mari, cu Traian Marcu și Octavian Vilcioiu, respectiv Mihai Tăbăraș și Aurel Dărăban. Cei mai mici, Radu Opreanu și Silviu Zancu, au cedat cîte o partidă, în fața aceluiași jucător, talentatul Kuhartzky, autentică speranță a tenisului maghiar. Trebuie menționat că gazdele ne-au opus cele mai bune formații ale lor, cu singura excepție a lui Balazs Taroczy, care evolua în aceste zile la Monte Carlo. S-a jucat după sistemul „Cupei Galea", cîte patru simpluri și un dublu.

Evident, rezultatul ne dă motiv de satisfacție. Dar, știu prea bine, nu trebuie să ne culcăm pe laurii victoriei... Mai ales, că avem destule motive de a ne păstra trează atenția, în continuarea muncii de pregătire a acestor jucători, care — peste puțină vreme — vor trebui să reprezinte țara în competițiile oficiale. Iată, voi spune deschis, nu sînt mulțumit de evoluția jucătorului nr. 1 al lotului nostru de tineret, fostul meu elev, Traian Marcu. La Budapesta, el a pierdut un set la Kalmar, jucător fără prea mari pretenții. Acum vreo trei ani, Marcu îl învingea pe Taroczy, iar acesta, azi, este capabil să-l bată pe Orantes... Este limpede, Traian Marcu nu progresează atît cît trebuie. La el, mai mult poate decît la alți jucători de-ai noștri, se vădește lipsa unei pregătiri susținute în timpul iernii, mai ales a pregătirii fizice specifice. Este o problemă importantă, căreia trebuie să-i dăm rezolvarea adecvată.

Personal, am fost sincer impresionat de modul în care este dusă munca de pregătire a tinerilor, de către gazdele noastre de acum, tenismanii maghiari. Federația de specialitate din această țară dispune de un centru de pregătire, în apropierea Nepstadion-ului, cu 14 terenuri foarte bine utilate. Aci lucrează 4 antrenori cu aproximativ 40—50 de tineri jucători. Budapestanii sînt reuniți în permanență aci, iar cei din provincie vin sîmbăta și duminica. În perioadele de vacanță școlară, toate loturile de juniori și tineret activează împreună, în condiții foarte bune. O pregătire foarte susținută, pusă pe baze științifice. Sînt premise care trebuie să ducă la creșterea măiestriei tinerilor tenismani.

Rd. V.

PE TERENURILE DE TENIS

MONTE CARLO. — În ultima finală a turneului W.C.T.-1, cea a probei de dublu bărbați, perechea australiană John Alexander—Philip Dent a învins cu 7—6, 4—6, 7—6, 6—3 cuplul Tony Roche (Australia) — Manuel Orantes (Spania).

JOHANNESBURG. — În primele partide s-au înregistrat următoarele rezultate: Colin Dowdeswell (Rhodezia) — Ray Ruffels (Australia) 6—4, 3—6, 7—6; John Yuill (R.S.A.) — Mike Estep (S.U.A.) 4—6, 6—2; Robert Carmichael (Australia) — Pat Cramer (R.S.A.) 6—4, 6—3.

Cinci participanți la grupa I a Circuitului W.C.T. au anunțat că nu vor lua startul la turneul sud-african și anume: Ilie Năstase, Nicola Pilici, Tom Okker, Pierres Barthes și Patrik Proisy.

NEW YORK. — În turneul internațional feminin de la St. Petersburg (Florida) tînăra jucătoare americană Zenda Liess (în vîrstă de 14 ani), a reușit să o elimine cu 7—6, 6—4 pe compatrioata sa Patty Hogan. În alte două patride, s-au înregistrat rezultatele: Olga Morozova (U.R.S.S.) —Illona Kloss (R.S.A.) 7—5, 6—3; Betsy Nagelson (S.U.A.) — Tory Fretz (S.U.A.) 5—7, 6—2, 7—5.

LISABONA. — Echipa de tenis a Portugaliei s-a calificat în turul II al zonei europene a „Cupei Davis", unde va întîlni, în zilele de 3, 4 și 5 mai, la Porto, formația Franței. În meciul susținut la Lisabona cu echipa Irlandei, tenismenii Portughezi au cîștigat cu 4—1.

DOUĂ MEDALII DE AUR

(Urmare din pag. 1)

șă fantezie, tehnică și un remarcabil spirit combativ. Kuki, de exemplu, a știut că forțînd nota, de la început și scoțîndu-l pe Behr din cursa pentru titlu, va răsturna multe calcule, va lua un ascendent moral asupra celorlalți concurenți. Și așa a fost. Învingîndu-l pe Behr, el i-a făcut pe partenerii săi să-și piardă cumpătul, să intre oarecum în panică. Astfel, în 3 din următoarele 4 asalturi — cîștigate de două ori la unu și o dată la trei — sportivul român a îndeplinit o simplă formalitate. În ceea ce o privește pe Magda Bartoș, chiar cu o victorie asupra Sidorovei — pe care ar fi meritat-o — ea tot nu și-ar fi putut împlini ambițiile. Sidorova avea atunci trei victorii, iar Bartoș numai două și o înfrîngere. Oricum, ea ar fi putut ajunge la o medalie".

Ultima opinie culeasă, cea a dr. **Andras Felkay** (Ungaria) din Comisia de arbitri, se referă la modul cum s-au achitat de îndatoririle lor judecătorii de concurs. Iată ce ne-a spus: „N-am văzut de mulți ani un arbitraj atît de competent și obiectiv. Nu au existat decît foarte puține excepții. Neglijabile, de altfel. Pentru acest motiv, actuala ediție a campionatelor mondiale de tineret a stabilit, mai exact ca altădată, o ierarhie justă a valorilor. Este încurajator pentru scrima mondială că apar mereu noi elemente, scrimeri autentici cum sînt Kuki, Sidorova, Pop și Poffet, acum campioni ai lumii la tineret, mîine la seniori. Și acest mîine poate să însemne cel mult doi ani".

★

În cursul zilei de marți, sportivii români au fost invitați la redacția ziarului „Miliyet" unde au primit elogii și au dat interviuri, iar în continuare au vizitat cîteva din principalele atracții turistice ale orașului de pe malurile Bosforului. Ei urmează să sosească în Capitală pe calea aerului, astă-seară, în jurul orei 19,30

FLORIN GHEORGHIU ÎN FRUNTE LA LOS ANGELES

Cu trei runde înainte de terminarea turneului internațional de șah de la Los Angeles, în fruntea clasamentului se menține marele maestru român **Florin Gheorghiu** cu 5½ puncte, urmat de Svetozar Gligorici (Iugoslavia) și Julio Kaplan (Porto Rico) — 5 p, Edmar Mechis (S.U.A.) — 4½p etc. În runda a 7-a, Gheorghiu l-a învins pe Lengyel (Ungaria), iar în runda a 8-a a remizat cu Kaplan. Alte rezultate: Gligorici—Kaufman 1—0; Tarjan—Lengyel 1—0; Mechis—Soltis ½—½; Weinstein—Saidy 1—0.

★

După 4 runde, în turneul de șah de la Vrnjacka Banja, conduce Sax (Ungaria), cu 2 puncte și două întrerupte, urmat de Janosevici (Iugoslavia) 2 (1). **Victor Ciocîltea** se află pe locul 8, cu 1 punct și două partide aminate. Șahistul român a remizat în runda a 3-a cu bulgarul Radulov și a împărțit punctul, în runda a 4-a, în partida cu iugoslavul Rajcevici.

CELE 14 ECHIPE FINALISTE ALE C.M. DE BASCHET

Se cunosc cele 14 echipe participante la faza finală a campionatului mondial masculin de baschet, programată între 3 și 14 iulie în Porto Rico. Ultima calificată este formația Republicii Africa Centrală, cîștigătoarea campionatului Africii încheiat recent la Bangui.

Iată componența celor trei grupe preliminare: **grupa A:** Cuba, Australia, Canada, Cehoslovacia; **Grupa B:** U.R.S.S., Brazilia, Mexic, Republica Africa Centrală; **grupa C:** S.U.A., Filipine, Argentina, Spania.

Selecționatele iugoslaviei (deținătoarea titlului) și Porto Rico (țara organizatoare) sînt calificate direct în turneul final, care se va desfășura la San Juan.

CAMPIONATELE DE TENIS DE MASĂ ALE ASIEI

TOKIO, 16 (Agerpres). — Probele de simplu din cadrul campionatelor de tenis de masă ale Asiei, desfășurate la Yokohama, au fost cîștigate de reprezentanții Japoniei. În finala turneului masculin, Nobuhiko Hasegawa l-a întrecut cu 3—0 (21—15, 21—14, 21—13) pe Si En-Tin (R. P. Chineză). La feminin, japoneza Tomie Edano a învins-o cu 3—0 (21—15, 21—14, 21—18) pe compatrioata sa Yukie Ohzeki.

Proba de dublu mixt a revenit perechii Tomie Edano, Mitsuro Kono, învingătoare cu 3—0 (21—14, 21—16, 21—16) în partida cu Li Cen-Sih, Cian Li (R.P. Chineză).

În competiția rezervată junioarelor, Yan Iun-Cen (R.P. Chineză) a dispus în finală cu 3—0 (21—17, 21—14, 24—22) de japoneza Kayoko Kawahigasi.

SE VA ORGANIZA UN CAMPIONAT MONDIAL DE FOTBAL AL JUNIORILOR?

— O declarație a lui Joao Havelange —

CANNES, 16 (Agerpres) — Președintele Confederației braziliene a sporturilor, Joao Havelange, aflat la Cannes, cu prilejul turneului internațional de juniori, a declarat că în cazul cînd va fi ales președinte al F.I.F.A., funcție pentru care și-a depus candidatura, intenționează să prezinte un program pentru dezvoltarea și reorganizarea fotbalului internațional. Între altele, J. Havelange, va propune ca la viitoarele campionate mondiale, turneul final să reunească cel puțin 20 de echipe, întrucît actuala formulă nu mai corespunde uriașei răspîndiri a fotbalului în lume.

Campionatul mondial ar putea fi organizat chiar de două țări vecine, de pildă Franța împreună cu Italia, Olanda cu Belgia etc. *„Interesul arătat față de recentul turneu de juniori de la Cannes,* a declarat J. Havelange, *mă îndeamnă să cred că va fi nevoie să organizăm un campionat mondial rezervat selectionatelor de juniori".* În ceea ce privește „Cupa intercontinentală" a cluburilor, această competiție ar trebui să se dispute sub egida F.I.F.A., reunind echipele campioane din Europa, America de Sud, Africa și Asia. J. Havelange preconizează, de asemenea, cursuri speciale pentru antrenori, arbitri și organizatori de meciuri, precum și construirea unui nou sediu al F.I.F.A., la Zürich.

După cum se știe, desemnarea noului președinte al F.I.F.A., post deținut actualmente de Stanley Rous (Anglia), va avea loc cu prilejul Congresului ce se va ține înaintea turneului final al campionatului mondial din R.F. Germania.

★

● Fotbaliștii haitieni își continuă pregătirile în vederea turneului final al C.M. '74. Într-un meci de verificare, disputat la Port au Prince, reprezentativa Haiti a învins cu scorul de 2—1 (1—0) selecționata de tineret a Poloniei. Două zile mai tîrziu, garnitura secundă a echipei gazdă a pierdut cu 1—3 (1—3) meciul susținut cu tinerii fotbaliști polonezi.

HOCHEIȘTII CEHOSLOVACI ACUMULEAZĂ PUNCTE

HELSINKI, 16. — În capitala Finlandei au continuat jocurile grupei A din campionatul mondial de hochei pe gheață. În prima întîlnire a programului de marți, echipa Cehoslovaciei a obținut o categorică victorie în fața reprezentativei R.D. Germane; 9—2 (3—0, 3—1, 3—1).

Hocheiștii cehoslovaci totalizează acum 14 puncte, în fruntea clasamentului, fiind urmați de echipa U.R.S.S. — 12 puncte (un meci mai puțin jucat).

Fișier

Baschet

ULIANA SEMENOVA (U.R.S.S.)

Miracolul s-a produs în cursul primei manșe a finalei Cupei campionilor europeni la baschet feminin, disputată la Riga între de atîtea ori deținătoarea titlului — Daugava — și formația franceză, curajoasă și merituoasă, condusă de Jackie Chazalon, C.U. Clermont Ferrand. Meciul a fost cîștigat de sportivele sovietice cu 96—67. **Uliana Semenova,** singură, a înscris 54 de puncte! Ați citit corect, nu e nici o greșeală tipografică. Uriașa jucătoare sovietică a întrecut toate recordurile feminine. Ea însăși, niciodată pînă acum, n-a reușit mai mult de 50 de puncte în meciurile pentru C.C.E. De data aceasta, ea a reușit 24 dintre cele 31 de aruncări la coș și a transformat 8 din cele 8 aruncări libere, deci un total de 54 de puncte care pare aproape ireal și pe care puțini baschetbaliști îi pot atinge (și încă într-o finală europeană!).

Uliana Semenova, cunoscută spectatorilor bucureșteni, s-a născut la 9 martie 1952 în ținuturile letone. Ea este studentă în ultimul an al Institutului de cultură fizică din Riga. La 18 ani, cînd măsura 2,07 m, a fost descoperită de antrenorul Karnitis și de atunci joacă în formația T.T.T. Daugava din Riga. (Inițialele reprezintă Trustul de tramvaie și troleibuze, iar Daugava este numele rîului care traversează capitala Letoniei sovietice).

Ea are, actualmente, o statură neobișnuită (2,10 m) care a impus-o în lumea sportului cu porecla de „Everest al baschetului feminin mondial". Recentul record de eficacitate de la Riga îi sporește faima.

Atletism

GEOFFREY CAPES (Anglia)

La încălzire reușise 21,70 m, dar a depășit cercul de aruncare, rămînînd totuși cu avantajul psihologic. Apoi, în concurs, la Göteborg, a devenit campion de sală al Europei la aruncarea greutății, cu o performanță de 20,95 m (completată cu alte remarcabile încercări: 20,90 — 20,53 — 20,49 — 20,77 m). Cu asemenea rezultate, **Geoffrey Capes** a făcut primul pas spre împlinirea idealului său de a readuce Angliei recordul european, pe care l-a deținut în 1961 compatriotul său Arthur Rowe cu 19,36 m. Firește că pînă la recordul actual al atletului din R.D.G. Hartmut Briesenick (21,67 m) mai este ceva dar nu mult. Fostul campion și recordman european, cehoslovacul Jiri Skobla, care l-a văzut, apreciază că englezul Capes este capabil, pînă la vară să ajungă la 21,50 m. Iar specialiștii adaugă: cine vrea să cîștige titlul european în aer liber, la Roma, trebuie întîi să-l învingă pe Capes.

Născut la 23 august 1949, la Hoblebach, în comitatul Lincolnshire, Geoffrey Capes se afirmă la 17 ani cu o modestă performanță de sală de 15 m. Progresele vin repede, după ce a început să urmeze îndrumările antrenorului Les Mitchell. În 1970 aruncă greutatea la 17,73 m dar un singur an mai tîrziu a și ajuns la 19,48 m!

Polițist de profesie, Capes a adăugat înălțimii sale de 1,95 m o impresionantă greutate corporală: 138 kg. În afara titlului european de sală, el a cîștigat și campionatul de anul acesta al Commonwealthului, la Christchurch, în Noua Zeelandă.

ELVSTRÖM NU RENUNȚĂ

L'EQUIPE

Într-un articol în care se ocupă de fenomenala carieră a velistului danez Paul Elvström, ziarul francez „L'ÉQUIPE" scrie printre altele:

„La ultima convorbire pe care am avut-o cu marele sportiv, danezul ne-a spus: „În vremea noastră, valoarea competitivă a sportivilor a crescut atît de mult, încît a devenit din ce în ce mai greu să-ți învingi adversarii!"

Anii s-au strîns în jurul gloriei sale. Acum Elvström este în vîrstă de 46 de ani. Poate că unii gîndesc că în epoca în care ambarcații cu vele și navigatori solitari la bord fac înconjurul lumii, a cîștiga încă o medalie de aur în concursul internațional de vele, clasa „Soling", disputat la Sydney, nu are prea mare importanță. Și totuși, meritele sportivului danez sînt enorme, dacă socotim că acest ultim titlu mondial este al 11-lea cîștigat în formidabila sa carieră. Adăugați la acestea încă patru medalii de aur olimpice și veți conveni că ne aflăm în fața unuia dintre eroii sportului modern, demn de toată cinstirea.

Se știe însă prea puțin despre condițiile în care Elvström își face apariția la startul marilor probe internaționale. Încă din 1960, medicii i-au interzis total să se mai ocupe de sport, starea sănătății sale fiind destul de precară. El însă apare mereu la start, luptă cu ardoare și cîștigă. Cît timp va mai dura această luptă inegală, nimeni nu știe. Danezul a anunțat însă că nu intenționează să renunțe".

PULSUL 195...

Două tragice morți — **scrie ziarul „SPORT" din Hamburg** — au îndoliat fotbalul. Roy Stewart, tînărul fundaș al echipei Glentoran Belfast, s-a prăbușit pe teren, cosit de infarct, la numai 25 de ani. Ancheta ulterioară a scos la iveală faptul că în ultimii trei ani nici unul dintre medicii care l-au cercetat nu s-a preocupat de starea inimii sale. Tomase Espovite, căpitanul echipei F.C. Portici din liga D a Italiei a decedat, de asemenea, la cîteva minute după ce își terminase antrenamentul obișnuit. Diagnosticul: infarct. Faptul este de-a dreptul alarmant, deoarece decesul lui Espovito este al patrulea survenit în cursul unui singur sezon al fotbalului peninsular.

Dacă adăugăm la toate acestea cazul portarului lui F.C. Köln, Gerhardt Weltz, rezervă a reprezentativei vest-germane, accidentat la baza craniului și restabilit după o comă de 24 de zile, dacă considerăm eforturile supraomenești pe care le face Franz Beckenbauer pentru a putea juca, după traumatismele pe care le-a suferit la piciorul drept — este timpul să ne întrebăm care este asistența medicală ce se acordă jucătorului de fotbal?

După părerea noastră, un asemenea jucător, profesionist sau amator, este supus unui control destul de superficial, care privește în mod global mai curînd capacitatea sa de joc de la o partidă la alta, decît starea sănătății sale în general. Un examen general se face deobicei numai după ce calendarul competițional s-a terminat, dar aceasta este mult prea puțin pentru eforturile la care este supus aproape permanent un fotbalist de clasă. Centrul de cercetări științifice al prof. dr. Hollman a stabilit că în cursul unei partide de mare luptă pulsul jucătorilor ajunge la 195 de bătăi pe minut. O inimă supusă la asemenea eforturi merită o cercetare mai atentă din partea personalului medical însărcinat cu controlul sanitar al fotbaliștilor și care, în general, se preocupă mai mult de starea picioarelor lor.

Prevenirea este absolut necesară în cazul primejdiilor ce pîndesc sănătatea tinerilor jucători de fotbal. A deplînge morți premature, vieți care puteau fi salvate, este o abdicare de la cele mai elementare îndatoriri medicale. Știm că în răsăritul Europei asemenea fapte ar fi aproape imposibile, datorită în primul rînd acurateței deosebite a controlului medical, periodicității și seriozității sale. Poate că o vină poartă și concepțiile mercantile ce stau la baza sportului profesionist, dar medicina are legile ei de fier, în cadrul cărora superficialitatea este exclusă".

TELEX • TELEX • TELEX • TELEX • TELEX • TELEX

În cadrul unei tentative încununate de succes, atletul Peter Frenkel (R. D. Germană) a corectat recordul mondial la mars, în proba de 30 km, realizînd timpul de 2h 14:2. Frenkel a stabilit un nou record al lumii și în proba de 2 ore, acoperind distanța de 26,930 km (v.r. 29,911 km).

■

Disputată contracronometru pe echipe, etapa a 7-a a Turului ciclist al Marocului a fost cîștigată de selecționata U.R.S.S., înregistrată pe distanța de 40 km cu timpul de 50:01. Pe locul doi s-a clasat formația Poloniei — 51:08. În clasamentul general individual conduce Iakobson (U.R.S.S.), secundat la 1:04 de compatriotul său Iudin.

■

Cea de a 78-a ediție a maratonului de la Boston a fost cîștigată în mod surprinzător de atletul Neil Cusack (în vîrstă de 22 de ani), cronometrat pe clasica distanță de 42.195 km cu 2h 13:39 (la 3:09 de recordul cursei stabilit de englezul Ron Hill la ediția din 1970). Pe locurile următoare s-au clasat americanul Tom Fleming 2h 14:25 și canadianul Jerome Drayton 2h 15:40. La startul cursei feminine au fost prezente 38 de atlete. Cel mai bun timp a fost obținut de Michiko Gorman (S.U.A.) 2h 47:11.

■

Un purtător de cuvînt al organizațiilor profesioniste de atletism a declarat reprezentanților presei că John Akii-Bua (Uganda), campion olimpic în cursa de 400 m garduri, a respins oferta de a participa la concursurile profesioniștilor.

■

Cursa ciclistă de la Bergamo (Italia) s-a încheiat cu victoria rutierului polonez Stanislaw Szozda, urmat în clasamentul general de belgianul De Gendt la 45 sec. Campionul polonez Ryszard Szurkowski a ocupat locul 5, la 5:09 de învingător. În ultima zi a cursei s-au disputat două semietape. Prima a fost cîștigată de elvețianul Xavier Kurman (84 km în 1h 59:43), iar cea de a doua, contracronometru individual pe 12 km, a revenit polonezului Brzezny în 30:51.

■

Cea de a 22-a ediție a competiției automobilistice „Raliul Safari", a doua probă a campionatului mondial de raliuri, s-a încheiat la Nairobi cu victoria echipajului kenyan Joginder Singh-David Doig („Colț Lancer"), care au totalizat 678 puncte penalizare. Este pentru a doua oară cînd Joginder Singh (în vîrstă de 42 de ani) termină învingător în această tradițională competiție. Pe locul doi s-a clasat echipajul suedez Waldegaard — Horseluis („Porschke"). Dintre cele 98 de mașini care au luat startul, numai 16 au încheiat această dificilă cursă, al cărui traseu a măsurat 5 500 km.

■

Cursa internațională automobilistică (formula 3), desfășurată pe circuitul de la Sylverstone, s-a încheiat cu victoria pilotului englez James Hunt, pe o mașină „Ford" (188 km în 52:35,4 — medie orară de 214,980 km), urmat de vest-germanul Jochen Mass („Surtees") și francezul Jean Pierre Jarrier („Shadow").

■

Prima etapă a Turului ciclist al Belgiei, desfășurată pe traseul Heist — Florennes (217 km), a revenit belgianului Dirk Baert cu timpul de 5h 14,50 (medie orară de 42,667 km).

■

Finala turneului internațional de fotbal pentru juniori de la Roubaix se va disputa între echipele Bayern München și F. C. Bruges. Rezultatele înregistrate în ultimele meciuri din preliminarii: F. C. Bruges — Eindhoven 4—3; Bayern München — Racing White Molenbeek 4—4.

din presa străină

Redacția și administrația: București, str. Vasile Conta nr. 16; telefoane: centrala 11.10.05; secția corespondenți 11.51.09; interurban 72 și 236; telex: 11180 sport r Tiparul: I. P. „Informația", București, 40.368

PROLETARI DIN TOATE ȚĂRILE, UNIȚI-VĂ!

Sportul

ZIAR AL CONSILIULUI NAȚIONAL PENTRU EDUCAȚIE FIZICĂ ȘI SPORT

ANUL XXX — Nr. 7744 | 4 PAGINI 30 BANI | Joi 18 aprilie 1974

Biblioteca ... Tîrgu-Mureș

PLECAREA TOVARĂȘULUI NICOLAE CEAUȘESCU LA VARȘOVIA

Miercuri dimineața, tovarășul NICOLAE CEAUȘESCU, secretar general al Partidului Comunist Român, președintele Republicii Socialiste România, a plecat spre capitala R. P. Polone, pentru a lua parte la Consfătuirea Comitetului Politic Consultativ al statelor participante la Tratatul de la Varșovia.

Tovarășul Nicolae Ceaușescu este însoțit de tovarășii Manea Mănescu, membru al Comitetului Executiv al C.C. al P.C.R., prim-ministru al guvernului, Ștefan Andrei, secretar al C.C. al P.C.R., și George Macovescu, ministrul afacerilor externe.

La plecare, pe aeroportul Băneasa, erau prezenți tovarășa Elena Ceaușescu, tovarășii Emil Bodnaraș, Maxim Berghianu, Gheorghe Cioară, Lina Ciobanu, Florian Dănălache, Constantin Drăgan, Emil Drăgănescu, Janos Fazekas, Petre Lupu, Ion Gheorghe Maurer, Paul Niculescu-Mizil, Gheorghe Pană, Dumitru Popescu, Gheorghe Rădulescu, Leonte Răutu, Gheorghe Stoica, Ilie Verdeț, Ștefan Voitec, Cornel Burtică, Miron Constantinescu, Mihai Dalea, Mihai Gere, Ion Ioniță, Ion Pățan, precum și membri ai C.C. al P.C.R., ai Consiliului de Stat și ai guvernului, conducători ai instituțiilor centrale și organizațiilor obștești, generali.

Au fost de față Wladyslaw Wojtasik, ambasadorul R. P. Polone la București, și membri ai ambasadei.

★

Tovarășul Nicolae Ceaușescu, secretar general al Partidului Comunist Român, președintele Republicii Socialiste România, a sosit, miercuri la amiază, la Varșovia.

Pe aeroportul Okencie, tovarășul Nicolae Ceaușescu și persoanele oficiale care îl însoțesc au fost salutați de tovarășii Edward Gierek, prim-secretar al C.C. al P.M.U.P., Henryk Jablonski, președintele Consiliului de Stat al R. P. Polone, Piotr Jaroszewicz, președintele Consiliului de Miniștri, Stanislaw Gucwa, mareșalul Seimului, de alți conducători de partid și de stat polonezi.

Pe aeroport se aflau ambasadorul Republicii Socialiste România la Varșovia, Aurel Duca, membri ai ambasadei.

Tovarășului Nicolae Ceaușescu i-au fost înmînate buchete de flori.

Agenda ACTIVITĂȚII SPORTIVE DE MASĂ

Un grup de elevi de la Slănic Prahova în drumeție spre Muntele Verde — una dintre atracțiile naturale ale împrejurimilor
Foto : S. BACKSY

LA „GRIVIȚA ROȘIE": APROAPE 900 DE PARTICIPANȚI LA „CUPA TINERETULUI" — EDIȚIA DE VARĂ

La asociația sportivă „Grivița Roșie" din Capitală, întrecerile ediției de vară ale „Cupei tineretului" sînt în plină desfășurare. Consiliul asociației sportive, în colaborare cu comitetul sindicatului și organizația U.T.C. au hotărît ca, în cinstea adunării de bilanț care va avea loc în ziua de 22 aprilie, să organizeze întreceri în cît mai multe secții, ateliere, centre și servicii. În competițiile de volei, fotbal și handbal sînt angrenate 32 de echipe, rezultatele cele mai bune fiind obținute, pînă acum, de atelierele de tapițerie, electric, halele 1 și 3 de la mecanică, sculărie, turnătoria de oțel, modelărie, garaj, utilaj și mecanică de vagoane.

Sînt în curs de desfășurare și întrecerile de orientare turistică, cele mai bune rezultate obținîndu-le **Maria Dicu** și **Victoria Bizgan** de la tapițerie, **Rodica Paraschiv, Ion Simion, Mircea Dumitrescu** și **Marin Gheorghe** de la strungărie, **Costel Drăguț, Vasile Dumitru** și **Constantin Marian** de la lăcătușerie, precum și **Nicolae Stan** de la secția de sudură.

La buna desfășurare a acestor întreceri și-au adus o contribuție substanțială instructorii voluntari. În același timp muncitori și sportivi mulți dintre ei, **Vasile Borș, Gheorghe Matei, Lazăr Zaharia, Dumitru Stan** și alții.

După o lună de la startul ediției de vară a întrecerii, numărul concurenților s-a ridicat la aproape 900.

Cu prilejul venirii pe stadioane a tinerilor din uzina noastră, mulți dintre ei și-au trecut și normele din cadrul complexului „Sport și sănătate".

Ion GHEORGHE — secretarul asociației sportive „Grivița Roșie".

Din cauza timpului nefavorabil, întrecerile etapei pe centru universitar București, ce trebuiau să se desfășoare miercuri, pe stadionul Tineretului, au fost amînate pentru sîmbătă după amiază, de la orele 16.00.

ETAPE ZONALE STUDENȚEȘTI ALE „CUPEI TINERETULUI"

Pe terenurile de baschet ale **Institutului pedagogic din CRAIOVA** studenții din centrele universitare **Petroșani, Pitești, Hunedoara** și **Craiova**, s-au întîlnit în cadrul etapei zonale a **„Cupei tineretului"**. Meciurile s-au desfășurat sistem turneu, iar întrecerea a revenit, la băieți, echipei **Institutului de mine din Petroșani** (care a întrecut în meci direct pe Universitatea Craiova, cu 37—34), iar la fete, reprezentativei craiovene. Din păcate, competiția rezervată studenților nu a fost onorată decît de prezența a două formații, cele ale **Universității Craiova** și **Institutului de mine Petroșani...**

Ștefan GURGUI — coresp. județean

★

Municipiului **SUCEAVA** i-a revenit cinstea de a organiza etapa zonală a **„Cupei tineretului"** la handbal, la care au participat echipe studențești din centrele universitare **Bacău, Galați, Constanța, Ploiești** și **Suceava**. Organizarea asigurată de forurile sportive locale și de către Institutul pedagogic din localitate, prin catedra sa de educație fizică, a fost foarte bună, contribuind la succesul acțiunii. Iată clasamentele finale : **fete : 1. GALAȚI**, 2. Bacău, 3. Constanța, 4. Suceava (titlul de golgeteră a fost cîștigat de Marcela Gargarici — Bacău) ; **băieți : 1. SUCEAVA**, 2. Galați, 3. Bacău, 4. Ploiești, 5 Constanța (cei mai eficace jucători s-au dovedit a fi **Mihai Cristescu** — Ploiești, **Ilie Jucan** și **Aurel Corban** — ambii Suceava). Echipele clasate pe primul loc au obținut dreptul de a participa la faza finală pe țară.

Constantin ALEXA — coresp. județean

JURNAL BRĂILEAN DE VACANȚĂ

Echipele școlare de minifotbal din municipiul Brăila s-au întrecut în prima jumătate a vacanței în cadrul competiției sportive dotată cu **Cupa vacanței**. La capătul întrecerilor, trofeul a fost cîștigat de echipa **Școlii generale nr. 24** urmată, în ordine, de cele ale **școlilor generale nr. 8** și **nr. 21**.

Cu același prilej s-au întrecut într-o competiție de tenis și tinerii sportivi din școlile profesionale, liceele de cultură generală și de specialitate. Pînă în prezent, s-a ajuns în stadiul optimilor de finală.

Peste 300 de elevi au plecat la sfîrșitul săptămînii trecute în excursii spre frumoasele meleaguri din nordul Moldovei și spre Valea Prahovei. Alți 500 de colegi ai lor au străbătut itinerarii din județ.

Traian ENACHE — coresp.

11 ARBITRI ȘI 13 SPORTIVI !!

Săptămîna trecută era programată să se desfășoare în parcul Sub-arini din Sibiu etapa municipală a **„Crosului tineretului"** pentru sportivii din întreprinderi și instituții. Spre surprinderea noastră și a celor 11 arbitri, la startul categoriei 17—19 ani, s-au prezentat doar 13 concurenți și aceștia echipați în ținută... de stradă ! Cît despre fete, lucrurile au fost mai... simple, întrucît nici una nu s-a prezentat la locul de concurs !! Ce au de spus față de această neplăcută situație activiștii sportivi din întreprinderile sibiene **I.P.A. Independența, Libertatea, Steaua roșie** (la numai doi pași de locul de desfășurare a concursului), **7 Noiembrie, Balanța, Flamura roșie** ? Reamintim că pe raza municipiului Sibiu ființează 35 de a-

(Continuare în pag. a 3-a)

MELANIA DECUSEARĂ ȘI ION GANEA

CAMPIONI REPUBLICANI LA SĂRITURI ÎN APĂ

Ultima zi a campionatelor republicane de sărituri în apă a programat proba în care lupta pentru întîietate a fost decisă la finiș ca într-o cursă de fond, în care învingătorul cucerește victoria cu un piept avans față de învinsul său. Așa s-a petrecut la salturile de la platformă ale seniorilor, unde tînărul și talentatul **Al. Bagiu** a condus timp de 9 sărituri, iar experimentatul **Ion Ganea** l-a depășit în a 10-a. A fost un spectacol frumos, captivant chiar, pentru care **Ganea** și **Bagiu** merită felicitări.

La fete, **Melania Decuseară** a obținut cu ușurință titlul la trambulină, dar sîntem convinși că și ea regretă absența Soranei Prelipceanu (accidentată), alături de care ar fi fost mai solicitată și ar fi realizat o întrecere atractivă.

Rezultate — **Platformă** (m) : **1. I. GANEA** (C.S.M. Sibiu) 425,10 p, 2. Al. Bagiu (Crișul) 407,95 p, 3. Ion Ilieș (Progresul) 299,35 p, 4. Tiberiu Laszlo (C.S.M. Cluj) 244,70 p ;

Trambulină (f) : 1. **MELANIA DECUSEARĂ** (Progresul) 353,70 p, 2. Angela Popescu (Șc. sp. Sibiu) 297,45 p, 3. Liliana Popescu (Șc. sp. Sibiu) 288,40 p., 4. Sorana Iacob (C.S.M. Cluj) 284,85 p.

D. STANCULESCU

Eleganță desăvîrșită demonstrată de campionul Ion Ganea.
Foto : Ion MIHAICA

SEMNAREA UNEI ÎNȚELEGERI PE TERMEN LUNG ÎNTRE ORGANIZAȚIILE SPORTIVE DIN ROMÂNIA ȘI IUGOSLAVIA

O delegație a Consiliului Național pentru Educație Fizică și Sport, condusă de *general lt. Marin Dragnea*, prim-vicepreședinte, a întreprins o vizită la Belgrad, la invitația Uniunii Federațiilor de Cultură Fizică din Iugoslavia.

Vizita a prilejuit un larg schimb de păreri în problemele sportive de interes reciproc, convorbiri fructuoase între cele două conduceri ale mișcării sportive din Republica Socialistă România și Republica Socialistă Federativă Iugoslavia.

Membrii delegației române au vizitat diverse instalații și instituții sportive în orașele Belgrad, Pancevo și Novi Sad, și s-au întreținut cu specialiști iugoslavi. De asemenea, delegația sportivă română a vizitat obiective social-culturale din capitala Iugoslaviei.

Cu acest prilej a fost semnată o *Înțelegere* pe termen lung, privind cooperarea în domeniul educației fizice și sportului între Consiliul Național pentru Educație Fizică și Sport și Uniunea Federațiilor de Cultură Fizică din Iugoslavia. Documentul prevede extinderea relațiilor reciproc avantajoase dintre cele două țări în domeniul educației fizice, sportului de masă și de performanță, precum și schimburi de antrenori, cercetători științifici, echipe sportive.

Înțelegerea a fost semnată de *general lt. Marin Dragnea*, prim-vicepreședinte al C.N.E.F.S., și *Milan Ercegan*, vicepreședinte al U.F.C.F.I.

Vizita delegației sportive române în Iugoslavia s-a desfășurat într-o atmosferă cordială, prietenească, manifestîndu-se un interes deosebit de ambele părți pentru dezvoltarea în continuare a relațiilor sportive dintre cele două țări.

După succesele de la Istanbul

TINERII NOȘTRI SCRIMERI S-AU REÎNTORS ASEARĂ

Aseară s-a înapoiat în Capitală, venind cu avionul de la Istanbul, delegația sportivilor români care au participat la campionatele mondiale de scrimă pentru tineret, desfășurate în orașul de pe malurile Bosforului și soldate — după cum se știe — cu două strălucite succese. Autorii acestora, floretistul **A. Kuki** și sabrerul **I. Pop** — care au urcat la șapte numărul titlurilor mondiale cucerite de sportivii români de-a lungul anilor în întrecerea supremă a speranțelor scrimei — au fost în centrul atenției celor ce au venit în întîmpinarea delegației pe aeroportul Otopeni.

Cei prezenți au putut constata că, în afara medaliei de aur atribuită campionilor, Pop a adus cu sine și o impozantă cupă de argint. Acest trofeu a fost pus în joc de șahinșahul Iranului cu ocazia ediției de la Teheran (1967) a „mondialelor" de tineret și avînd caracter transmisibil — perpetuu el va rămîne pînă anul viitor la București.

Într-o succintă declarație făcută în holul aeroportului, secretarul general al F. R. Scrimă, **D. Țepșan**, ne-a spus : **„Rezultatele de la Istanbul ne-au dovedit, o dată mai mult că avem o valoroasă generație de scrimeri, căreia se cuvine să-i acordăm un credit sporit în pregătirile noastre pentru Montreal".**

TINERII NOȘTRI FOTBALIȘTI ÎNVINGĂTORI CU 2—0, ÎN MECIUL CU UNGARIA

Amănunte în pag a III-a

Cum se îndeplinesc măsurile privind dezvoltarea atletismului ?

LA BACĂU TREBUIE SĂ SE TREACĂ DE LA CANTITATE LA CALITATE!

● EFORTURI MERITORII PENTRU ASIGURAREA BAZEI MATERIALE ● UNITĂȚI SPORTIVE CUM SÎNT ÎN PUȚINE ALTE JUDEȚE ● CADRE TINERE, DAR COMPETENTE ● ATLETISMUL SĂ URMEZE EXEMPLUL HANDBALULUI

În colaborare cu federația de specialitate, ziarul nostru și-a propus să prezinte modul cum sînt aplicate măsurile stabilite pentru dezvoltarea atletismului prin planul elaborat de C.N.E.F.S. pe baza Hotărîrii Plenarei C.C. al P.C.R. din 28 februarie — 2 martie 1973.

În acest număr — JUDEȚUL BACĂU.

Bacăul se mîndrește cu gimnastica de valoare națională și internațională din municipiul Gh. Gheorghiu-Dej, cel mai puternic centru din țară, se mîndrește cu boxul („să știți că gălățenii au primit de la noi 5 sportivi care se afirmă impetuos pe plan republican"), cu luptele. Bacăul nu se mîndrește cu atletismul, aflat sub cota cerințelor, departe încă de afirmare. S-a mîndrit cîndva, cînd era regiune, cînd Romanul cu al său prof. Constantinescu-Nehoi („este un om de excepție, poate în întreaga țară"), ținea de Bacău. De cînd a devenit județ, iar Romanul ține de Neamț, Bacăul, aflat pe locul 6 în ce privește nominalizările pentru Jocurile Olimpice, nu mai are atletism de performanță — după o sclipire de 1—2 ani. De la Bacău nu va merge nici un atlet la Montreal în 1976.

Dar cînd va merge ? Iată întrebarea la care am căutat răspuns, împreună cu activiști băcăuani și cu colaborarea Federației de atletism (tov. Valeriu Prodea), într-o discuție în jurul „mesei rotunde".

Din 1970 au început preocupările pentru crearea în județ a unei baze de masă a atletismului, cu toate măsurile ce decurg din aceasta. La ora actuală este complet refăcută pista de zgură a stadionului „23 August" din Bacău și s-au asigurat aci toate materialele necesare unui concurs, ceea ce — să recunoaștem — nu se poate spune despre marea majoritate a stadioanelor din țară. A fost amenajat stadionul de atletism din municipiul Gh. Gheorghiu-Dej, cu pistă de 340 de metri (așa au îngăduit condițiile), cu sectoare de sărituri și aruncări (pentru suliță există spațiul regulamentar, de asemenea o excepție). Consiliul județean a dotat stadionul cu greutăți și discuri și are în vedere și alte materiale, din resursele proprii, la care ar dori asociat și un ajutor de la federația de specialitate. Au fost reamenajate pistele de zgură de la Tg. Ocna, Comănești și Moinești. Inspectoratul școlar a dotat școlile generale cu 220 de cronometre și 30 de rulete.

Cadrul organizatoric este, de asemenea, corespunzător. Școala sportivă (5 antrenori), Sport Club Bacău (2) și C. S. Știința din Bacău (1 antrenor în cadrul normei didactice și unul plătit cu ora) au secții de atletism. În municipiul Gh. Gheorghiu-Dej sînt asigurate 2,5 norme.

Se intenționează ca din toamna acestui an să se înființeze o clasă de atletism în cadrul Școlii generale nr. 10 Bacău.

Programul competițional creează, după părerea noastră, condiții bune. Există un campionat județean pe echipe, cu 4 etape (2 primăvara și 2 toamna), lunea e declarată în Bacău „Ziua atletismului școlar", iar o dată pe an se face un concurs de selecție pentru elevii claselor V—VII din întregul județ. Cei mai buni 6 asemenea elevi — 3 băieți și 3 fete — din fiecare comună sînt invitați, împreună cu profesorul—antrenor, să participe la 3 probe : 60 metri, lungime și aruncarea mingii de oină.

Atletismul din Bacău are un prieten statornic în dr. Paul Gălășanu, radiolog și calificat în medicina sportivă, care consultă, testează și ține evidența stării de pregătire a „vîrfurilor", așa mici cum sînt deocamdată.

Să adăugăm, în încheierea prezentării, că la Bacău, la cîțiva pași de stadion, se ridică sala de sport, care va permite și pregătirea pe timpul iernii, pregătire despre care nu se poate vorbi pînă în prezent, cu toate implicațiile ce decurg de aci.

Vorbind despre nivelul scăzut al

Mircea COSTEA

(Continuare în pag. a 2-a)

Corinna Tanski, premiantă la „impuse", caligrafiind una din figurile din program, în fața juriului de arbitri.
Foto : Dragoș NEAGU

CONCURSUL INTERNAȚIONAL DE PATINAJ ARTISTIC

DANA RĂDULESCU — O REVELAȚIE

Debut de bun augur în Concursul internațional de patinaj artistic. 12 junioare, din șapte țări, au inaugurat ieri dimineață întrecerile pe patinoarul acoperit „23 August" din Capitală, cu prima probă, „școala". Proba cea mai puțin spectaculoasă din patinajul artistic, „școala" este, în schimb, deosebit de concludentă în privința gradului de cunoștințe la care poate ajunge un patinator. Ei bine, la concursul nostru internațional, la proba figurilor impuse, cea mai bine pregătită s-a dovedit a fi mezina întrecerilor, **Corinna Tanski** (R. F. Germania), în vîrstă de 9 ani, pregătită de antrenorul Werner Mensching. Corinna s-a dovedit o adevărată maestră în caligrafierea figurilor pe gheață, reușind să obțină note maxime la două din figurile din program și să se comporte bine și la figura a treia unde, însă, cea mai bună s-a dovedit a fi reprezentanta noastră Dana Rădulescu.

Dana Rădulescu, clasată printre ultimele concurente la ediția de anul trecut a acestui concurs, a progresat mult, reușind de data aceasta să ocupe la figurile de școală un onorabil loc III, plasament deosebit de bun dacă ținem seama de compania valoroasă în care a concurat.

Iată, de altfel, ocupantele primelor locuri în clasamentul figurilor de școală : 1. Corinna Tanski (R.F.G.) 8,5 — 41,80 p ; 2. Petra Schruf (Austria) 15 — 40,53 p ; 3. Dana Rădulescu (România) 23 — 39,59 p, 4. Monica Kovalska (Polonia) 30 — 38,07 p, 5. Renata Baerova (Cehoslovacia) 37,5 — 37,01 p.

La programul scurt, susținut ieri după-amiază, Dana Rădulescu a avut execuții ireproșabile, iar arbitrii au punctat-o în consecință. La această a doua probă, Dana s-a clasat pe primul loc cu 9,5—25,90 p, urmată de Renata Baerova (Cehoslovacia) 12—25,70 p, Monica Kovalska (Polonia) 25—24,65 p etc. Astăzi, de la ora 8, intră în concurs și băieții.

Gh. ȘTEFANESCU

VACANȚA și SPORTUL

300 DE ELEVI ÎN ODIHNĂ ACTIVĂ LA CĂLIMĂNEȘTI

Organizarea vacanței elevilor constituie o preocupare de seamă a Ministerului Educației și Învățămîntului, în colaborare cu U.T.C., C.N.O.P. și ceilalți factori de răspundere la nivel central și județean, astfel încît să se asigure odihna și reconfortarea copiilor, petrecerea cît mai plăcută a zilelor de vacanță.

Întrucît elevii se află în vacanța de primăvară s-a organizat odihna elevilor într-o serie de stațiuni printre care și Călimănești, situată la poalele muntelui Cozia, la intrarea în defileul Oltului. Aici, au venit la odihnă 300 de elevi din București și din alte localități din țară.

Prezența celor 300 de tineri în Călimănești a schimbat peisajul stațiunii. Clubul a fost luat cu asalt, sălile de șah, tenis de masă și jocuri mecanice sînt pline. Grupuri, grupuri de elevi fac drumeții în împrejurimile stațiunii.

Cunoașterea frumuseților patriei, a specificului zonei și a realizărilor oamenilor muncii contribuie la educarea patriotică a elevilor, la cultivarea și dezvoltarea unor deprinderi practice și preocupări cultural-sportive ale acestora. De aceea, programele activităților pe timpul vacanței au fost alcătuite pe baza consultării elevilor, urmărindu-se organizarea vacanței pentru toate categoriile de elevi ca și diversificarea formelor de activități care să răspundă mai mult preocupărilor elevilor, precum și necesității de odihnă a elevilor.

Aproape fiecare vilă găzduiește cîte un grup de 20 de elevi. Am făcut un prim popas la „Vila Bujorul". Locatari : elevii Grupului școlar de industrializare a lemnului — București. Tov. profesor maistru **Weinerih Adolf** ne vorbește despre programul acestei vacanțe active.

„De la București am plecat cu planuri mărețe privind felul în care ne vom petrece cele 7 zile la Călimănești. Excursii, drumeții, sport, seri de dans... La toate acestea copiii se gîndeau foarte serios și veneau mereu cu cîte o propunere. Pentru activitatea sportivă, foarte îndrăgită de elevii mei, am luat mingi de fotbal, volei, tenis de masă. Sînt aici elevi care fac sport de performanță : Gabriel Nițuică — fotbal, Elena Cojan — volei, Silvia Neisprăvitu — atletism.

Deși vremea este ploioasă programul nostru nu a suferit modificări. Deșteptarea ora 7; înviorarea în curtea vilei — 7,30; micul dejun la cantina stațiunii — ora 8. Apoi drumeții la Mănăstirea Turnu, Castrul roman de la Bivolari; astăzi însă facem o excursie cu autocarul la Sibiu. În ceea ce privește activitatea sportivă ea este nelipsită din programul nostru. Chiar în cadrul drumețiilor, cînd facem un popas, băieți și fete încing cîte o „miuță" de toată frumusețea. La clubul stațiunii și la clubul „Cutezătorii", elevii au jucat șah, tenis de masă. Seara cîntece, dans, jocuri de cabană. Copiii se simt bine, au prins în obraji un colorit mai viu, iar pofta de mîncare a crescut și ea. Sperăm să ajungem reconfortați la București".

Am vrut să cunoaștem și părerile elevilor acestui liceu despre cele 7 zile de odihnă activă de la Călimănești.

Gabriel Nițuică: „Îmi place aici în tabăra noastră. Mă simt bine, programul zilnic mă ajută să mă pregătesc deoarece eu joc fotbal la Centrul sportiv pentru copii și juniori de la „23 August".

Elena Cojan: „Joc volei la Școala sportivă nr. 1 din București. Sînt bucuroasă că aici am avut posibi-

Elena DOBINCA

(Continuare în pag. a 3-a)

Azi, după amiază, pe stadionul Metalul

PRIMUL CONCURS INTERNAȚIONAL DE DIRT-TRACK AL ANULUI

Pe pista de zgură a stadionului Metalul se va desfășura azi după-amiază, începînd de la orele 16,30, un interesant concurs internațional de dirt-track, la care vor participa motocicliști din **Bulgaria, Cehoslovacia, Ungaria** și, evident, cei mai buni alergători români. Dintre concurenții oaspeți remarcăm prezența cehoslovacului **Vl. Heil**, cîștigătorul concursului de la Sibiu de acum două zile, a bulgarului **P. Petkov**, clasat la egalitate de puncte cu Heil la Sibiu. Din echipa română fac parte, printre alții, **Gh. Sora, C. Voiculescu, M. Răureanu** și, probabil **I. Bobîlneanu** — accidentat ușor la întrecerile de marți.

Va reuși Ion Miclăuș, campionul delfinilor, să învingă la Cluj cele 60 de secunde pe distanța de 100 m ?
Foto : V. BAGEAC

CEI MAI BUNI ÎNOTĂTORI ÎN LUPTĂ PENTRU TITLURI ȘI RECORDURI

Astăzi, la Cluj, primele starturi în campionatul republican al înotătorilor, în bazin acoperit. Timp de patru zile vom asista la o veritabilă trecere în revistă a forțelor — performerii și reprezentanții „noului val" — de care dispune la această oră înotul românesc.

Specialiștii, apreciind o serie de rezultate ale sezonului, așteaptă cifre de valoare, pe măsura condițiilor de pregătire pe care le-au avut în lunile de iarnă cei mai buni înotători ai țării. Totodată, o serie de recorduri foarte bune înregistrate în bazin de 25 m **(M. Slavic, A. Georgescu, M. Hohoiu, D. Wetterneck, O. Resler, O. Șoptereanu)** se cer a fi confirmate.

În programul zilei inaugurale : serii și finale la **100 m liber** (b și f), **100 m bras** (b și f), **200 m mixt** (b și f) și **4 × 100 m mixt** (b și f). Favoriții întrecerilor : în ordine, **Z. Oprițescu, A. Groza, O. Resler, A. Georgescu, D. Wetterneck, A. Groza** și ștafetele cluburilor **Steaua** și **Dinamo**.

801

ÎN VIZITĂ LA CENTRUL NAȚIONAL DE PREGĂTIRE A JUNIORILOR „DACIA"

LA COLIBAȘI AU APĂRUT GERMENII PERFORMANȚEI

Cu un an în urmă, publicam într-un număr al ziarului nostru vestea înființării Centrului național de pregătire a juniorilor la box și lupte „Dacia" de la Pitești. „Certificatul de naștere" al acestei noi unități sportive argeșene a fost semnat la 15 martie 1973, dar activitatea propriu-zisă a secțiilor a început abia după 1 mai. Zilele trecute, la aproape un an de existență a acestui nou nucleu de pregătire a viitorilor sportivi de performanță, am făcut o vizită grupului școlar I.A.P., pe lîngă care funcționează centrul de antrenament.

Deviind puțin de la șoseaua **Pitești — Cîmpulung Muscel**, pe noul drum asfaltat spre **Colibași**, la marginea unei păduri îți vor atrage în mod sigur atenția cîteva blocuri bine rînduite, așezate într-un frumos cadru natural. Acesta este Grupul școlar al I.A.P., locul unde sînt școlarizați peste 2 000 de viitori constructori ai autoturismelor românești.

Ajunși la destinație am fost întîmpinați cu amabilitate de directorul coordonator al Grupului școlar, tovarășul DUMITRU TĂRĂNȚIȘ, care ne-a prezentat cu mîndrie amenajările sportive realizate de elevi, precum și sala în care se pregătesc boxerii și luptătorii. Am găsit aci excelente condiții pentru instruirea tinerilor ce îndrăgesc aceste discipline ale atleticii grele. Datorită interesului acordat activității sportive de către tovarășul Tărănțiș, elevii ce practică boxul și luptele se află mereu în atenția conducerii școlii, asigurîndu-li-se toate condițiile pentru a putea deveni sportivi de performanță. Sala în care se pregătesc este spațioasă și dotată cu toată aparatura necesară unei instruiri metodice corespunzătoare. De pregătirea viitorilor sportivi se ocupă antrenori pricepuți, cu foarte bune rezultate în munca de creștere a juniorilor, ca **Geza Füresz** (box), **Constantin Stan** (lupte greco-romane) și, de asemenea alții, cu mai puțină experiență, dar animați de dorința de afirmare, cum sînt **Artenie Fenoghen** (box) și **Ion Tobă** (lupte libere).

Firește, timpul care s-a scurs de la înființarea acestui centru este prea scurt pentru a putea vorbi despre performanțele realizate de sportivii săi. Totuși, din rîndul celor 35 de tineri practicanți ai „nobilei arte", șase (!) au cîștigat meciurile susținute în etapa județeană a campionatului național de juniori, calificîndu-se astfel la faza de zonă a competiției: **Nicolae Nicolae, Constantin Georgescu, Florian Belu, Gheorghe Ciobanu, Titu Aștăncioaie, Gheorghe Oțelea** și **Ștefan Vlăsceanu.** Cu două luni în urmă, pe cîțiva dintre ei îi remarcasem cu prilejul unei gale din Capitală.

Cîștigarea a șase titluri de campioni ai județului Argeș (unde există numai cinci secții de box) nu reprezintă o ispravă prea mare. Dar cînd, pentru același scop concurau și elevii maestrului **Cristian Panaitescu**, de la Cîmpulung Muscel (centru cu frumoasă tradiție în box), ori ai antrenorului **Victor Alexandru** (C.S.M. Pitești), reușita elevilor lui G. Füresz capătă alte dimensiuni. Acestor reușite trebuie să le adăugăm și pe cele mai importante, realizate în ultimele zile: **Gheorghe Ciobanu și Gheorghe Oțelea au cîștigat întrecerile fazei de zonă de la Tîrgoviște, calificîndu-se în finala campionatelor.** Cu atît sînt mai apreciabile aceste succese, cu cît ele au fost obținute înainte de împlinirea unui an de existență a Centrului național de pregătire a juniorilor la box și lupte.

Nici luptătorii de la greco-romane (secția de libere s-a înființat numai la începutul anului 1974) nu au lăsat să treacă prea mult timp pentru a se face cunoscuți. Unul dintre elevii antrenorului C. Stan, care i-a pregătit pe **Ion Păun** și **Ion Dulică** — două autentice talente — s-a clasat pe locul 3 la campionatele naționale de juniori de la Botoșani. Este vorba de **Ion Coman** (48 kg), **Gheorghe Sandu** și **Vasile Olaru** au cîștigat campionatele școlilor profesionale pe ministere, iar **I. Negoescu, V. Ciocănea** și **Fl. Ene** s-au clasat pe locul doi. La etapa județeană a campionatului național de juniori, șapte luptători de la „Dacia" au terminat victorioși. Cîțiva dintre elevii antrenorului Stan activează în categoriile grele (Petre Operscu — 17 ani, 105 kg, Gheorghe Moldoveanu — 16 ani, 90 kg), tineri de care tehnicianul respectiv își leagă mari speranțe.

„Deși n-am prea multă experiență — ne spunea antrenorul argeșan — **am reușit să-mi formez „ochiul". De obicei, cînd am spus despre unul dintre elevii mei că va deveni un bun luptător, nu m-am înșelat. Azi vă spun un singur nume: GHEORGHE LEANCA. Are aproape 16 ani și cîntărește abia 38 kg! Cu siguranță veți auzi de el peste cîțva timp."**

A trecut mai puțin de un an de la înființarea Centrului național de pregătire a juniorilor la box și lupte și roadele acestei inițiative au început să se arate. La Colibași au apărut primii germeni ai performanței...

Mihai TRANCA

Mihai Marinescu (Steaua) va înscrie cu toată opoziția lui Speck (Independența Sibiu). Fază dintr-un joc Steaua — Independența desfășurat în campionatul trecut.

CAMPIONUL EUROPEAN ALDO COSENTINO LA „CENTURA DE AUR"!

Iată noi vești îmbucurătoare referitoare la lotul **select** de participanți care vor onora anul acesta tradiționalul turneu internațional de box **„Centura de aur"** de la București.

Echipa Franței, compusă din 4 pugiliști, va avea în frunte pe campionul Europei la categoria cocoș, **Aldo Cosentino**, cel care l-a învins în finală, la Belgrad, pe Mircea Tone. Ceilalți boxeri francezi sînt: **Bananier** (categoria semiușoară), **Gambini** (ușoară) și **Angeletti** (mijlocie mică).

Sînt, de asemenea, anunțați componenții delegației pugilistice din R. P. Mongolă: **Baysglan** (semimuscă), **Batbayar** (muscă), **Dugerjav** (cocoș), **Batbileg** (pană), **Altanciuyag** (semiușoară), **Bandi** (mijlocie mică) și **Ganzug** (mijlocie).

În cîteva zile vom cunoaște și numele boxerilor participanți din Olanda și Irlanda.

PRIMA SEMIFINALĂ A CAMPIONATULUI DE BOX (juniori) AL MUNICIPIULUI BUCUREȘTI

Joi seară, de la ora 18, în sala clubului Grivița Roșie, se va disputa prima reuniune semifinală a campionatului municipal de box al juniorilor bucureșteni, cealaltă gală urmînd să se dispute duminică. În cele două reuniuni semifinale și mai cu seamă în finală, juniorii din Capitală, calificați din etapele anterioare, vor face totul pentru a obține dreptul de a participa la ultimul act al competiției, alături de cîștigătorii fazei de zonă.

P. KAȘA (floretă) ȘI C. NICULAE (spadă) CAMPIONI AI ȚĂRII LA SCRIMĂ — JUNIORI

Campionatele naționale de scrimă ale juniorilor s-au încheiat, în sala Tractorul din Brașov, cu probele de floretă-băieți și spadă. Întrecerea floretiștilor a furnizat surprize încă din primele tururi cînd au fost eliminați cîțiva din principalii favoriți: **E. Roșu, Fl. Nicolae, Al. Moga** și **Cr. Obăcescu.** Victoria a revenit lui **Petru Kasa,** un autentic talent, elev al antrenorului **St. Toth** (C.S. Baia Mare). Pe următoarele locuri s-au clasat, cu cîte 3 v, **Gh. Orha** (C.S. Satu Mare) și **O. Ștefan** (Cl. sp. Școlar-Buc.), departajați de tușaveraj.

La spadă s-au impus trăgătorii de la Progresul București, antrenați de **V. Teodorescu,** campionul anului 1973, **C. Niculae** și campionul Capitalei pe acest an, **T. Bălănescu.** Ambii au totalizat 4 v ceea ce a făcut necesar un baraj în urma căruia **Niculae** și-a asigurat titlul de campion al țării. Remarcabilă evoluția lui **Bălănescu,** în vîrstă de numai 15 ani, care lasă să se întrevadă frumoase perspective în viitoarea sa activitate pe planșă.

În general, actuala ediție a campionatelor republicane de juniori s-a caracterizat printr-o bună pregătire a concurenților, ceea ce a dat întrecerilor un nivel valoric destul de ridicat.

Iată și clasamentele ultimelor probe. **FLORETĂ BĂIEȚI:** 1. **Petru Kașa** (C.S. Baia Mare) 4 v; 2. **Gh. Orha** (C.S. Satu Mare) 3 v; 3. **Ov. Ștefan** (Clubul sportiv școlar-București) 3 v; 4. **E. Mișenschi** (Victoria Carei) 2 v; 5. **A. Boroș** (Șc. sp. Oradea) 2 v; 6. **L. Racz** (C.S. Satu Mare) 1 v. **SPADĂ:** 1. **Constantin Niculae** (Progresul Buc.) 4 v d.b.; 2. **T. Bălănescu** (Progr. Buc.) 4 v d.b.; 3. **Fl. Săvulescu** (Cl. sp. școlar Buc.) 3 v; 4. **L. Racz** (C.S. Satu Mare) 2 v; 5. **Fr. Bay** (Crișul Oradea) 2 v; 6. **M. Popa** (Cl. sp. șc. Buc.) 0 v.

Gh. BURLEA — coresp.

FESTIVALUL HANDBALULUI

Ziarul Scînteia tineretului organizează vineri, 19 aprilie, începînd de la ora 19, în sala Floreasca din Capitală, „Festivalul handbalului". Înscris în cadrul acțiunii „Serile Scînteii tineretului", „Festivalul handbalului" prilejuiește o întîlnire între suporterii bucureșteni și componenții reprezentativei României, campioană a lumii. Din program desprindem: Zece întrebări adresate din sală la care răspund campioni lumii, „Vă pricepeți la handbal ?" — concurs fulger, „Ștafetele generațiilor", un show muzical-artistic cu orchestra Horia Moculescu și soliștii Mihai Constantinescu, Olimpia Panciu și Aurelian Andreescu, precum și o demonstrație de virtuozitate handbalistică: un meci între două formații alcătuite din mai multe generații de campioni mondiali.

ACTIVITATEA VOLEIBALISTICĂ LA ZI

TURNEUL FINAL AL CAMPIONATULUI DE JUNIORI

La Tîrgoviște, s-a desfășurat faza finală a campionatului republican de juniori II, la care au luat parte formațiile: **Școala sportivă Timișoara, Liceul Mihai Viteazu Ploiești, Școala sportivă Bacău, Liceul N. Bălcescu Cluj, Școala sportivă Sibiu, Școala sportivă 2 București, Școala sportivă Galați și Școala sportivă Tîrgoviște.** Întrecerile s-au desfășurat pe două serii, formațiile clasate pe primele două locuri calificîndu-se în turneul pentru locurile 1—4, iar celelalte în turneul locurilor 5—8. Victoria a revenit **formației timișorene** (antrenor **Gheorghe Horhat),** care a terminat competiția neînvinsă. Pe locurile următoare s-au clasat, la egalitate de puncte, dar despărțite de setaveraj, echipele din Ploiești, Bacău și Cluj. Ordinea în turneul pentru locurile 5—8 a fost următoarea: Șc. sp. Sibiu, Șc. sp. 2 București, Șc. sp. Galați și Șc. sp. Tîrgoviște.

Finalele juniorilor II au relevat preocuparea profesorilor pentru selecția unor elemente dotate pentru jocul de volei.

„TROFEUL CAPITALELOR"

Echipele de juniori (fete și băieți) ale Bucureștiului au luat parte la tradiționala competiție **„Trofeul capitalelor",** desfășurată la Moscova. Formația de fete s-a clasat pe locul al doilea, după selecționata Moscovei, iar cea de băieți a ocupat locul III.

ECHIPA MASCULINĂ DE TINERET S-A ÎNTORS DIN ALGERIA

Voleibaliștii reprezentativei noastre de tineret, care au efectuat un turneu în Algeria, s-au întors în țară. Ei au luat parte la o competiție, la Alger, alături de formațiile **Tunisiei,** participantă la J.O. de la München și **Algeriei A** și **B.** Turneul a fost cîștigat de echipa **Tunisiei,** care a terminat neînvinsă. Echipa de tineret a României s-a clasat pe locul al doilea, în urma rezultatelor de: 3—2 cu formația de seniori și 3—0 cu echipa secundă ale țării gazdă și 1—3 cu Tunisia. În cursul turneului s-au evidențiat **Ștefan Băroiu, Mihai Bosard, Günther Enescu, Dan Ionescu, Sorin Macavei** și **Viorel Manole.**

La sfîrșitul săptămînii și echipa feminină de tineret a României urmează să facă deplasarea în Algeria, pentru cîteva partide amicale cu reprezentativele acestei țări.

Grupul de instructori de schi din Brașov înaintea unui concurs demonstrativ. Primii din stînga maeștrii sportului Nicolae Iovici și Nicolae Lupan.

LAUDE MERITATE PENTRU „PROFESORII SCHIULUI"

Au trecut cîțiva ani de cînd Ministerul Turismului și Federația de schi au selectat dintre foștii sportivi de performanță primele grupuri de entuziaști ce au creat nucleele, din ce în ce mai merituoasei școli românești de schi. Astăzi corpul instructorilor se ridică la cifra de 70. Ei funcționează — după fluxul turistic — la **Poiana Brașov, Predeal** și **Sinaia** — predînd lecții de schi, la o înaltă calificare, individuale și colective, pentru seriile de turiști străini veniți în țara noastră să-și petreacă o vacanță agreabilă și sportivă.

Din practica acestor ani, din discuțiile avute cu diverse persoane care ne-au vizitat țara, și din înșeși realizările financiare ale corpului metodic de elită pentru învățarea organizată a schiului rezultă cu prisosință succesul repurtat de această inițiativă, succes care, afirmînd școala românească de schi, s-a repercutat și pe plan propagandistic contribuind substanțial la reputația turistică a celor trei stațiuni capabile să ofere mijloace reușite de confort hotelier și alimentar, o echipă tehnică modernă a domeniului schiabil și prestații deosebit de atente și calificate în metodica schiului.

Școala de schi, servită cu competență și pasiune de grupul instructorilor conduși de maeștrii sportului **Nicolae Iovici** și **Nicolae Lupan** și sub directa îndrumare tehnică a federației de schi-bob și-a cîștigat, pe merit, prestigiu și încredere, fiind din ce în ce mai solicitată și figurînd ca un atribut esențial al oricărei vacanțe sportive petrecute iarna la munte. Dobîndind un nume, o reputație, **Școala de schi** își propune — cum e și firesc — o diversificare a prestațiilor oferite turiștilor. Am aflat astfel de la Agenția de prestații turistice și transport pe cablu Brașov, că încă de pe acum se întreprind măsuri de extindere a grupelor de instructori și în alte stațiuni de iarnă. Pentru copii se vor alcătui programe de instruire cu ore fixe de plecare și reîntoarcere în autobuze speciale la și de la punctele de instruire. La centrele de închiriat echipament și material se va introduce sistemul de autoservire pentru mai multă operativitate; se vor amenaja și întreține permanent pîrtiile în vederea unui randament superior.

Experiența cîștigată de Școala de schi, succesul înregistrat și mai ales în perspectiva viitorului important aport pe care îl poate aduce în răspîndirea practicii schiului ne fac să adăugăm și noi toate laudele cuvenite.

Școala de schi nu a înregistrat numai un bilanț comercial pozitiv (deși deloc neglijabil) **ci și unul de substanță, fiind în mod simultan element de propagandă turistică, de atracție și de răspîndire a schiului, a sportului pentru mase largi de turiști. Și viitorul îi rezervă în continuare importante atribuții pentru schiul de masă.**

Acum, înainte de a încheia activitatea unui sezon încărcat și capricios se cuvine să-i felicităm pe **„profesorii schiului".**

Mihai BĂRA

Astăzi, în etapa a III-a a diviziei A de handbal masculin

PARTIDE DE ATRACȚIE LA CLUJ ȘI BUCUREȘTI

Amînată din cauza participării reprezentativei de tineret la „Cupa țărilor latine", cea de a III-a etapă a diviziei A de handbal masculin se va desfășura astăzi după amiază. Programul rundei cuprinde cîteva partide de mare atracție, în fruntea cărora se situează jocul **Universitatea Cluj — Dinamo București.** Întotdeauna ambițioși pe teren propriu, studenții clujeni vor fi adversari redutabili pentru elevii antrenorului Oprea Vlase, dar după valoarea garniturilor și experiența jucătorilor șansele cele mai mari sînt, totuși, de partea formației bucureștene.

Un alt meci interesant, de altfel un etern derby studențesc, va opune **Universității București** pe **Politehnica Timișoara.** Meciul, programat pe terenul Steaua de la ora 16,30, aduce în fața echipei antrenorului Eugen Trofin o formație robustă, omogenă, în care **Gunnesch** și **Cristian Dieter** reprezintă doi realizatori de clasă. Să nu uităm, însă, că bucureștenii au în echipă mulți dintre componenții reprezentativei de tineret, care a cucerit recent „Cupa țărilor latine". Celelalte două întîlniri ale etapei se vor desfășura la Sibiu **(Independența — Steaua)** și Tg. Mureș **(A.S.A. — Știința Bacău),** echipele oaspete pornind cu cele mai mari șanse de victorie.

După cum se știe, jocul C.S.M. Reșița — Minaur Baia Mare, din cadrul aceleiași etape, s-a desfășurat duminică, victoria revenind băimărenilor.

După campionatele republicane pentru copii de la Mamaia

„NIVELUL DE PREGĂTIRE AL TINERILOR ÎNOTĂTORI CONTINUĂ SĂ FIE NECORESPUNZĂTOR"

declară antrenorul federal AUREL URMUZESCU

Cea de a doua ediție a campionatului republican pe echipe rezervat copiilor s-a încheiat cu succesul, la mare luptă, al tinerilor sportivi reșițeni, care după o absență de cîțiva ani revin în fruntea unei competiții de amploare. În legătură cu acest concurs, care a avut darul de a ne oferi și cîteva elemente de apreciere asupra actualelor posibilități ale „noului val" ne-am adresat antrenorului federal **Aurel Urmuzescu,** prezent pe marginea piscinei din Mamaia, la întrecerile tinerilor înotători.

— Avînd în vedere că o serie de cluburi din țară au asigurat în lunile de iarnă condiții superioare tinerilor sportivi, cum apreciați, în ansamblu, competiția de la Mamaia ?

— Cîteva concluzii îmbucurătoare merită să fie subliniate. La Mamaia au fost prezente 22 de secții din țară, două dintre ele (cele din Constanța) pentru prima dată la un concurs de amploare. Numărul lor este în creștere, deși cifra mai lasă de dorit. Cei mai mulți dintre cei peste 300 de participanți (între 9 și 14 ani) au dovedit cunoștințe tehnice mulțumitoare și deși arbitrajul a fost extrem de sever, cazurile de descalificări au fost rare. În sfîrșit, urmărind cele trei zile de concurs m-am convins că înotul românesc nu duce lipsă de talente autentice. Tineri sportivi ca **Irina Pănulescu** (Petrolul) și **Mariana Marin** (Șc. sp. Reșița) la categoria 9—10 ani, **Anca Cîmpeanu** și **Florin Mustață** (Șc. sp. Brăila), la cea de 11—12 ani, pot deveni în anii următori adevărați performeri. Cu condiția să se pregătească la nivelul celor mai înalte exigențe. Aș mai vrea să remarc și progresul cîtorva tineri de 13 și 14 ani ca **Horațiu Neagrău** și **Angela Vamoși** (Crișul), **Valeria Vlăsceanu** și **Mihaela Georgescu** (Petrolul), **Mihaela Costea** (Școlarul), care bat puternic la porțile consacrării avînd șanse reale de a ajunge în echipa națională, chiar în acest an.

— Cum apreciați nivelul rezultatelor ?

— E drept, au fost corectate 7 recorduri ale țării. Este însă o cifră cu totul nesemnificativă și, în ansamblu, consider ca nesatisfăcătoare rezultatele acestei competiții, chiar și cele înregistrate (cu foarte mici excepții) de reprezentanții echipelor clasate pe primele locuri. În alte țări, și nu dintre cele mai înaintate în materie de înot, tinerii progresează cu secunde întregi la aceste virste; la noi antrenorii au început să se bucure pentru cîteva zecimi cîștigate!... Este trist, pentru că ei rămîn cu impresia că munca lor este eficientă.

— Ce explicații găsiți pentru situația existentă ?

— Din capul locului, trebuie spus că, în marea lor majoritate, tinerii noștri înotători nu lucrează suficient, mai ales în lunile de iarnă. Pregătirea lor fizică lasă foarte mult de dorit. M-au surprins, în mod cu totul neplăcut, evoluțiile nesatisfăcătoare ale tinerilor înotători de la **Dinamo, Șc. sp. 1, Gaz metan Mediaș,** care la una din categorii de vîrstă au acumulat mai puține puncte decît **Șc. sp. Tg. Mureș,** al cărei reprezentanți nu au unde să înoate în lunile de iarnă! Sînt nemulțumit și de rezultatele obținute de sportivii de la **Steaua, Șc. sp. Cluj** și **Șc. sp. 2** (la unele categorii). Țin să subliniez că este de-a dreptul inadmisibil ca un club ca **Dinamo București,** care în urmă cu cîțiva ani domina categoric întrecerile copiilor, să se afle acum pe ultimul loc (22) la categoria 13 — 14 ani și tot prin coada clasamentului la categoria 11 — 12 ani. Nemulțumitoare sînt și pozițiile sportivilor de la **Steaua** la grupa B (locul 15) și grupa A (locul 10), sau ale celor de la **Școala sportivă nr. 2** din **București** la grupa C (locul 8) și grupa B (locul 10).

— Și ce măsuri preconizează federația de specialitate pentru îmbunătățirea calității muncii la grupele de copii ?

— La începutul lunii mai va avea loc o analiză amplă a modului în care fiecare antrenor a muncit și și-a îndeplinit sarcinile de pregătire a tinerilor înotători în primul ciclu. Vom lua o serie de măsuri drastice și le vom comunica la cluburi. Aceasta pe de o parte. Apoi, vom întări munca de control și îndrumare la absolut toate secțiile din țară. Pentru că — și aceasta este limpede pentru toată lumea — trebuie să desfășurăm o activitate de perspectivă pentru a putea răspunde sarcinilor reieșite din Hotărîrea C.C. al P.C.R. din 28 februarie — 2 martie 1973 privind dezvoltarea continuă a educației fizice și sportului. În acest fel vom face pași înainte pentru a alătura înotul disciplinelor sportive care obțin rezultate de prestigiu pe plan internațional.

A. VASILIU

DUPĂ SUCCESUL NAȚIONALEI DE JUNIORI LA SOFIA

O VICTORIE ÎNCURAJATOARE PENTRU POLO-UL ROMÂNESC

Cea de a doua ediție a „Cupei Diana", care a reunit în acest an, la Sofia, șase echipe reprezentative de juniori în frunte cu campioana continentului, **Ungaria,** a prilejuit tinerilor polo-iști români unul dintre cele mai frumoase succese din ultimii ani. După cum se știe, sportivii români au cîștigat patru partide, au cedat la limită (3—4) în fața formației ungare, și au intrat în posesia trofeului pus în joc.

A fost o surpriză dintre cele mai plăcute la început de sezon și, sperăm, de bun augur, pentru activitatea polo-iștilor români în acest an. Reintors în Capitală, **Paul Niculescu,** antrenorul învingătorilor de la Sofia ne-a oferit, cu amabilitate, cîteva amănunte.

— Mai întîi o precizare: de ce am aliniat o formație cu un an mai tînără decît celelalte participante ?

— E drept am solicitat pentru acest turneu doar jucători născuți în 1956, care vor putea evolua la C.E. din anul viitor, lăsînd acasă cel puțin 6 polo-iști tineri de valoare. Am riscat, dar cu folos. De pe acum trebuie să punem bazele (și le-aș dori cît mai solide) ale „7"-lui care va asalta în 1975 o poziție fruntașă pe continent.

— Fiind vorba de o echipă complet nouă, cu 11 debutanți (!), v-am ruga să ne prezentați pe învingători.

— Patru jucători sînt din Cluj **(L. Sebők, L. Oipretean, C. Gyarfas, L. Szücs),** doi din Oradea **(I. Fejer** și **L. Bone),** unul din Ploiești (portarul **V. Krupenschi)** și patru din București **(D. Nicolau, I. Lörincz, Fl. Tăurici, I. Gheorghe).** După cum vedeți, o compoziție eterogenă. Cu toții au fost practic descoperiți în tabăra de juniori (condusă de **A. Zahan** și **Gh. Dumitru)** de anul trecut, ei reunindu-se doar cu cîteva zile înainte de turneu. Deosebit de îmbucurătoare, prezența unui mare număr de jucători ai cluburilor provinciale. Este un cîștig pentru polo-ul românesc și țin să evidențiez meritele unor antrenori ca **Z. Bogdan, I. Berekmeri, A. Sarkadi, N. Rujinschi** și **Al. Bădiță,** care au partea de contribuție la obținerea succesului.

— Care sînt proiectele imediate ?

— La Sofia, acești băieți au demonstrat evidente calități. Totuși le lipsește experiența jocurilor tari și o mai bună pregătire fizică. Nici din punct de vedere tehnic, ei nu sînt puși la punct. O primă măsură — lărgirea lotului. La această virstă avem 15—16 jucători de valori apropiate și concurența evidentă îi va stimula. Voi colabora mai mult cu antrenorii lor, pentru ca atunci cînd jucătorii se vor reuni să mă pot concentra asupra omogenizării formației, a stăpînirii unor elemente tehnico-tactice pe care le-am probat cu succes în turneul de la Sofia. Doresc să confirmăm, în continuare, aceste rezultate.

În încheiere, sincere felicitări celor 11 tineri polo-iști care ne-au reprezentat cu cinste la Sofia, antrenorului lor, ca și arbitrului internațional **Gh. Cociuban,** care a condus cu brio mai multe partide ale turneului.

CUM SE ÎNDEPLINESC MĂSURILE PRIVIND DEZVOLTAREA ATLETISMULUI ?

(Urmare din pag. 1)

rezultatelor, tov. **Dumitru Dumitriu** — secretar al C.J.E.F.S. Bacău, amintea că atletismul e un sport greu, care necesită o muncă îndelungată, nespectaculoasă, rezultatele mari venind adesea anevoie sau deloc... Jocurile cu mingea atrag mai repede pe copii, pentru că e vorba de minge, de joc colectiv, de meciuri cu public, de posibilități mai rapide de afirmare. Ne-am declarat de acord, dar am remarcat că în orice sport, chiar cu mingea, pregătirea atletică rămîne temelia, de unde necesitatea de a angrena toți copiii, tot timpul, la practicarea unor probe atletice, poarta de intrare la „jocuri". Am mai observat că școala are sarcini speciale, universale am spune, să amplifice practicarea atletismului în scopul dezvoltării unor calități de bază și aci tovarășul Dumitriu a replicat că aportul școlii din oraș și județ este încă slab în ce privește oferta pentru selecție. Ne-a mai spus — și nu a fost singurul — că una din cauzele neîmplinirilor o constituie faptul că profesorii-antrenori se ocupă, fiecare, de TOATE probele, în loc să se oprească la 1—2, potrivit specializării pe care o au și trecînd colegilor pe tinerii apți pentru alte probe.

Tovarășa prof. **Maria Ghenade,** directoarea Școlii sportive Bacău, a opinat că între școlile generale și licee, pe de o parte și școala sportivă, pe de alta, există colaborare, că cei 240 de elevi-atleți organizați în 15 grupe, cîte are școala sportivă, sînt talentați dar la tinerețea profesorilor-antrenori (4 din 5 au doar 3 ani de practică) s-ar cuveni o mai strînsă îndrumare din partea forurilor competente, mai ales în întocmirea documentelor de planificare și organizarea antrenamentelor. Ideea trebuie, desigur, reținută și de comisia județeană de atletism, din care fac parte cadre cu experiență de la Institutul pedagogic, Clubul Știința și Sport Club Bacău.

Tov. prof. **Constantin Șnel** este de părere că pentru atleții cei mai tineri și antrenorii lor existența unei singure divizii de atletism, cu rezultate mai mari, îngreunează afirmarea, că ar trebui găsită o formă intermediară, capabilă să stimuleze, pentru început, rezultate... intermediare. Ideea nu e de neluat în seamă, dar s-ar putea pune întrebarea: „ceilalți cum obțin, în condițiile actuale, rezultate mai bune decît cele de la Bacău?" Și Romanul revine ca un leit-motiv... Dar prof. Șnel intuiește replica posibilă și adaugă că specialiștilor din atletism (nu numai celor băcăuani) le lipsește „răutatea" celor din handbal (handbalul a devenit, observați desigur, punctul general de referință...). Tov. Șnel își pune mari speranțe în clasa de atletism care va lua ființă la Școala generală nr. 10, remarcînd că, altfel, e greu să păstrezi 30 de copii, chiar bine selecționați, într-o grupă atletică, timp de 4 ani, în condițiile lucrului intensiv.

Am ascultat cu emoție cuvîntul unui om care sta alături de profesori care îi fuseseră elevi, cu bune rezultate în atletismul local: prof. **Simion Blaga,** a cărui muncă din anii trecuți e apreciată de toată lumea. „Profesorul (sau antrenorul) este egal cu elevul pe care îl pregătește", spunea, pe bună dreptate. Apoi, ne-a vorbit despre necesitatea unei pasiuni fierbinți a antrenorului, care să-l poarte neobosit prin școli și prin sate, în căutarea diamantelor de sleifuit, care să-l încrinceneze în obținerea valorii supreme în această avalanșă de rezultate mari în toată lumea. Trebuie umblat, încercat, muncit, iar încercat — spunea tov. Blaga — fiindcă niciodată nu va veni un copil care să spună „iată-mă, te asigur că din mine va ieși un mare campion!" Tov. Blaga rupea din inimă lucruri prețioase și aveam senzația că, vorbind la general, de fapt se referea concret la prof. Blaga din urmă cu cîțiva ani, mustrîndu-l pe Blaga din ultima vreme și anticipîndu-l pe cel din viitor. Fiindcă și datorită unor necazuri personale, el a lucrat o vreme mai slab, dar e hotărît să ia totul de la capăt, avînd încrederea și sprijinul tuturor.

Interesant a fost și cuvîntul prof. **Constantin Șerban,** șeful catedrei de educație fizică și sport de la Institutul pedagogic și președintele comisiei județene de atletism. El arăta că cerințele atletismului cresc vertiginos, că în oraș și județ sînt asigurate condiții optime (cadre competente, bază materială în creștere, acțiuni, încercări și, mai presus de toate, „atmosferă sportivă" și, deci, sprijin) dar cantitatea de muncă depusă pe stadion e încă insuficientă, iar relațiile antrenor-sportiv în afara stadionului (selecție, legătură cu școala, cu părinții) nu stau în atenția tuturor cadrelor. Pentru toate acestea răspunderea revine antrenorilor, dar nu numai lor. Munca lor a fost analizată periodic (ultima dată în octombrie 1973), s-au elaborat măsuri, dar nu s-a urmărit aplicarea lor integrală.

În același sens a vorbit și tov. **Nicolae Mihalache,** metodistul care se ocupă cu atletismul. El s-a referit la faptul că puține orașe au unitățile sportive cu secții de atletism pe care le are Bacăul, dar obține rezultate mai bune. Explicația o căuta în atitudinea de văicăreală a unor profesori de educație fizică și antrenori, în slaba exigență a comisiei județene care își consacră cea mai mare parte din timp organizării de competiții, lăsînd pe planul secund orientarea și controlul antrenamentelor, consfătuirile metodice menite să-i ajute pe antrenorii tineri. Comisia — spunea el — **nu conduce** atletismul județean, pentru a obliga pe antrenorii salariați care au avut cîndva unele rezultate să nu mai lucreze după bunul-plac, cînd cu aruncători, cînd cu săritori, după cum „le pică" vreun sportiv, ci să se ocupe și să se specializeze în probele pe care le cunosc bine și care i-au consacrat. Tov. Mihalache a accentuat pe necesitatea unei munci educative deosebite cu viitorii atleți, tocmai pentru a le insufla pasiunea, răbdarea și tenacitatea în pregătire reclamate de atletism. El a cerut insistent ca unitățile sportive (între care clubul Institutului pedagogic) să aplice în viață măsurile stabilite pentru dezvoltarea atletismului și a propus conducerii C.J.E.F.S. Bacău să ceară forurilor de resort să se ia măsuri disciplinare materiale împotriva celor care nu-și fac datoria pentru care sînt salarizați.

O sinteză a discuțiilor a făcut tov. prof. **Mihai Grigoraș,** prim-vicepreședintele C.J.E.F.S., care a subliniat lipsurile existente și a arătat măsurile ce vor fi luate în continuare de Biroul executiv al C.J.E.F.S. pentru asigurarea bazei de masă a atletismului în județ, ca și pentru creșterea mai viguroasă a performanțelor, pe baza indicațiilor date recent tuturor factorilor de răspundere de către Comitetul județean Bacău al P.C.R.

Am încheiat discuția, seara tîrziu, cu convingerea că într-un viitor nu prea îndepărtat atletismul băcăuan se va înscrie pe orbita rezultatelor de valoare, asemenea gimnasticii și altor sporturi cu care se mîndrește în prezent județul Bacău.

A ÎNCEPUT „CUPA DINAMO" LA TIR

Azi, cu participarea unor trăgători cehoslovaci, primele probe la arme cu glonț, pe poligonul Tunari

Marți a început tradiționala competiție cu caracter republican, **„Cupa Dinamo"**, la care anul acesta participă și trăgători cehoslovaci, de la clubul Ruda Hvezda (numai la probele de glonț), Primele probe au fost cele de pușcă și pistol cu aer comprimat ce se dispută pînă joi în sala de la poligonul Dinamo. Cele mai bune rezultate le-au obținut următorii:

Pușcă 40 „diaboiouri" seniori: C. Manole 380 p, P. Sandor 379 p, (ambii de la Steaua), Gh. Sicorschi (Dinamo) 376 p, M. Marin 375 p, T. Ciulu 374 p (ambii de la Steaua); **senioare: Veronica Stroe 375 p**, Marina Tomescu 373 p, Melania Petrescu 369 p (toate de la Dinamo). La juniori conducea **M. Teodor (Steaua) cu 370 p. Pistol 40 „diaboiouri" seniori: D. Iuga (Dinamo) 381 p**, C. Fecioreseu 379 p, Al. Gered 375 p (ambii de la Steaua), Gh. Neacșu 375 p, L. Giușcă 370 p, M. Roșca 369 p (toți de la Dinamo). La senioare prima era **Anișoara Matei cu 369 p**, iar la juniori **V. Mărgărita (Olimpia) cu 358 p.**

Joi, pe poligonul Tunari, se va disputa proba de armă liberă calibru redus 60 f culcat seniori, pistol liber 60 f seniori și juniori și armă standard 60 f culcat senioare și juniori.

★

Sîmbătă și duminică va avea loc la Tunari o interesantă întrecere internațională de talere (skeet și trap) în organizarea clubului Olimpia București. Vor participa trăgători cu arma de vînătoare de la cluburile N.I.K.E. Ungaria, Școala sportivă de elevi Varna (Bulgaria). Steaua, C. S. Baia Mare, Clubul vînătorilor Timișoara și, evident, Olimpia. **(T.R.).**

TRĂGĂTORII DE LA I. E. F. S. CONCUREAZĂ LA BUDAPESTA

Echipa de tir a I.E.F.S. a plecat ieri la Budapesta pentru a participa la tradiționala întîlnire anuală cu țintașii clubului **„Zalka Mate"**. Din formația bucureșteană — condusă de **Teodor Roibu**, șef de lucrări la I.E.F.S. — fac parte, printre alții, o serie de performeri ai tirului românesc, cum sînt **Nicolae Rotaru**, medaliat cu bronz la ultima ediție a J.O., **Ion Olărescu, Mircea Antal** (care la recenta competiție „Cupa primăverii" a realizat un punctaj maxim, 400, la armă liberă calibru redus 40 focuri poziția culcat) și **Magda Borcea**, fosta campioană a țării la armă standard.

300 DE ELEVI ÎN ODIHNĂ ACTIVĂ LA CĂLIMĂNEȘTI

(Urmare din pag. 1)

litatea să mă odihnesc în condiții bune și, în același timp, să mă pregătesc împreună cu alți colegi ca să-mi mențin condiția fizică".

Silvia Neisprăvitu: „Aici am petrecut în mod util și plăcut timpul liber. Am cunoscut împrejurimile stațiunii, am vizitat locuri istorice, obiective industriale, barajul de pe Olt. În același timp m-am pregătit împreună cu colegii, făcînd zilnic alergări în jurul vilei, jucînd fotbal sau volei. Mă pregătesc deoarece fac parte din secția de atletism a clubului sportiv Rapid".

Pe lîngă aceste impresii și păreri am solicitat amănunte și din partea gazdelor care, împreună cu inspectoratul județean, au conlucrat pentru realizarea unor condiții bune de desfășurare a activității de recreare a elevilor în timpul vacanței de primăvară. **Tov. prof. Eugen Ionescu** — șeful Comisiei pentru apărarea patriei a pionierilor și școlarilor din județul Vîlcea: **„Ne-am preocupat de desfășurarea programelor pionierești în taberele organizate de alte județe pe teritoriul județului Vîlcea prin asigurarea bazei materiale necesare desfășurării activităților sportiv-turistice și de pregătire pentru apărarea patriei, hărți turistice în zona taberelor, busole, arme cu aer comprimat, accesul la cluburile școlilor și stațiunii, ajutor în organizarea unor întreceri sportive din cadrul Cupei Tineretului, etapa de masă a ediției de vară".**

La asigurarea acestor condiții contribuie organele locale și conducerile școlilor (tov. **Constantin Piele**, directorul Școlii generale — Călimănești, tov. **Aurel Cîrstea**, profesor de educație fizică, tov. **Constantin Stoica**, comandantul unității).

★

În legătură cu conținutul activităților din vacanța de primăvară, remarcăm o grijă sporită pentru caracterul practic aplicativ și educativ al acțiunilor întreprinse, diversificarea formelor de activități care corespund mai mult preocupărilor elevilor, precum și a odihnei acestora. Activitățile sportive prin conținutul lor ajută la călirea organismului, la întărirea sănătății, la mărirea capacității de efort a organismului.

Odihna și recrearea copilului în vacanță sînt deosebit de necesare în trimestrul III, etapa finală a anului de învățămînt.

AGENDA ACTIVITĂȚII SPORTIVE DE MASĂ

(Urmare din pag. 1)

sociații sportive... Cum înțeleg, oare, acestea să traducă în fapt indicațiile Hotărîrii Plenarei C.C. al P.C.R. din februarie —martie 1973 cu privire la dezvoltarea educației fizice și sportului?

Singurii care au salvat oarecum prestigiul concursului au fost sportivii **Școlii militare de ofițeri activi „N. Bălcescu"** și cei ai **Școlii de subofițeri „Gheorghe Lazăr"**. Din rîndul concurenților s-au remarcat **Constantin Drăgănoiu, Toader Munteanu, Doru Paraschiv** și **Nicolae Strachinoiu, Nicolae Florea, Gheorghe Samoilă** (ultimii doi de la Întreprinderea mecanică).

I. IONESCU — coresp. jud.

FESTIVAL SPORTIV PIONIERESC

În cadrul manifestărilor prilejuite de cea de a 25-a aniversare a înființării Organizației pionierilor, la Bălești s-a desfășurat, de curînd, un festival sportiv pionieresc la care au participat peste 200 de elevi ce activează la casele pionierilor din județul Dolj. Iată echipele clasate pe primele trei locuri: **tir cu arma cu aer comprimat**: 1. Bălești I, 2. Filiași, 3. Bălești II; **șah**: 1. Bălești I, 2. Filiași, 3. Bălești II; **tenis de masă**: 1. Craiova, 2. Bălești I, 3. Calafat; **minifotbal**: 1. Bălești I, 2. Segarcea, 3. Calafat; **orientare turistică**: 1. Bălești I, 2. Craiova, 3. Calafat.

D. POPESCU — coresp.

MIRCEA BĂDILĂ ȘI DINAMO I — LAUREAȚII „CUPEI METALUL" LA CICLISM

PLOIEȘTI, 17 (prin telefon). Competiția internațională ciclistă dotată cu „Cupa Metalul" a continuat miercuri prin desfășurarea unei probe de circuit pe străzile acestui oraș prahovean. Ploaia în rafale a determinat juriul să reducă distanța de la 40 de ture la 20 de ture (32 de km). Timpul fiind nefavorabil, nu s-au înregistrat rezultate dintre cele mai bune. La sprintul final, primul a trecut **Mircea Bădilă** (CIBO Brașov) cronometrat în 53:30. În același timp, l-au urmat Mojmir Lacko (Cehoslovacia), Valentin Ilie (Dinamo I), Ștefan Ene (Steaua I), Slatko Totev (Bulgaria I), Teodor Drăgan (Dinamo II), Istvan Szuposevics (Ungaria), Marian Ferfelea (Steaua I), George Negoescu (Steaua I), Sorin Suditu (Olimpia).

După cele două zile în întrecerea organizată de clubul **Metalul Plopeni** clasamentele generale se prezintă astfel: **individual**: 1. **MIRCEA BĂDILĂ**, 2. **Valentin Ilie**, 3. **Ștefan Ene** — toți cu 4 h 29:38, 4. Mojmir Lacko — 4 h 29:43, 5. Slatko Totev, 6. Ștvan Szuposevics, 7. Marian Ferfelea, 8. George Negoescu, 9. Sorin Suditu, 10. Stoikov Mavrov (Bulgaria I) — toți cu 4 h 29:58; **echipe**: 1. **DINAMO I**, 2. **Steaua I** — ambele cu 13 h 26:24, 3. **Bulgaria I**, 4. Ungaria, 5. Bulgaria II — toate cu 13 h 29:34.

Vineri, sezonul internațional rutier continuă prin disputarea unei noi etape în **„Cupa federației"**: șoseaua Olteniței găzduiește, cu începere de la ora 15, o cursă de 100 km.

ANUNȚ

Consiliul municipal pentru educație fizică și sport, prin Comisia municipală de motociclism, în colaborare cu Inspectoratul Miliției municipiului București — serviciul de circulație — invită pe posesorii de motorete și motociclete din Capitală și din jud. Ilfov la o consfătuire privind posibilitatea organizării unor întreceri cu caracter popular la această ramură de sport.

Consfătuirea va avea loc în ziua de 19 aprilie 1974, la ora 18,00 la sediul C.M.B.E.F.S. din str. Biserica Amzei nr. 6, sectorul 1.

AGENDA vînătorului și pescarului sportiv

În bazinele aflate în administrarea A.G.V.P.S. pescuitul sportiv continuă pînă în ziua de 2 mai, inclusiv, după care, și în aceste iazuri, intră în vigoare prohibiția (3 mai — 15 iunie).

Pescarii bucureșteni, de pildă, au la dispoziție numeroase bălți aparținînd asociațiilor de vînătoare și pescuit sportiv al sectoarelor I, III, V, VIII și Dinamo. Dintre aceste asociații ne vom opri pe scurt, asupra celei din sectorul V, care dispune de mari fonduri de pește în apropierea Capitalei, cît și în județul Ilfov. „Filiala V" pune la dispoziția membrilor săi zeci de bălți, care însumează aproape 800 de hectare de luciu apă. Pe lîngă iazurile de pe Valea Cîlnăului (Mărioara, Pasărea I, II, III și IV) și o serie de alte bălți, cum sînt, Chirianceanca, Ileanu (Naipu), Săpături II, Bragadiru I și II au fost masiv repopulate cu soiuri de pește dintre cele mai căutate de undițari, caras și crap. După cum ne-a declarat tov. **Ion Cojocaru**, secretarul asociației, în toamna lui '73 și acum, în primăvară, aceste bălți au primit o cantitate de peste 32 de tone de caras și crap. În ultimul timp, mai ales în zilele călduroase, în toate bălțile asociației se pescuiește cu bune rezultate la speciile amintite.

★

Zilele trecute a avut loc pe poligonul Tunari un interesant concurs de old-boys la talere aruncate din șanț. Au fost prezenți în disputa pentru cele două trofee, **„Cupa F.R.T."** și **„Cupa Challange"** oferită de maestrul emerit al sportului la talere Gheorghe Florescu, o serie de vînători cu timple argintii. O frumoasă performanță a obținut cu acest prilej **dr. Cornel Mareș**, care la cele două întreceri a ocupat locul I.

★

În această perioadă este permisă vînătoarea la sitari, cocori, becaține și răpitori cu pene și păr (în afara celor ocrotite de lege). Se mai pot vîna, **cu autorizație specială**, dropioi, cocoși de munte și urși. **(t.r.).**

Dintre sute de rapoarte

DESPRE NEDORITELE ASPECTE ALE UNUI „DERBY"

Bine că nu v-a trecut prin gînd — profitînd de pauza competițională din Divizia A — să luați trenul de Buzău și să veniți, duminică, în acest oraș, pentru a urmări meciul de fotbal dintre echipa locală, Gloria și F. C. Galați! Partida — evident — prezența mulțe puncte de atracție, oferind, în primul rînd, iubitorilor de fotbal posibilitatea de a face cunoștință, cu un ceas mai devreme, cu echipa din Buzău, care are șanse ca în viitorul campionat să evolueze pe scena Diviziei A. Și, cum și F.C. Galați este una dintre formațiile cu „nume" ale Diviziei B, ați fi putut ajunge la concluzia că merită să faceți un drum pînă la Buzău.

Dacă, însă, n-ați tradus în practică acest gînd, bine ați făcut. Ați fi avut o cruntă deceptie, atît față de calitatea jocului practicat de o echipă care mîine-poimîine s-ar putea să evolueze pe marile stadioane din țară, alături de frunțașele fotbalului nostru, cît, mai ales, față de comportamentul jucătorilor celor două echipe, de atmosfera în care s-a desfășurat acest meci. O frază din raportul observatorului federal **Gheorghe Prodea**, membru al Comisiei de disciplină, este concludentă în această privință: **„Decît așa meciuri, mai bine lipsă! Dacă regulamentul mi-ar fi permis, aș fi hotărît oprirea jocului în partea doua a reprizei a doua, cînd numai fotbal nu s-a jucat".**

Dar, ce s-a întîmplat? Trebuie amintit, înainte de toate, faptul că Gloria, evoluînd acasă, acolo unde fiecare echipă capătă puteri nebănuite, a jucat sub orice critică, majoritatea jucătorilor ei — dar în special cei de la înaintare — primind note care ar face să roșească pe orice școlar. Dar lucrurile nu s-au oprit aici. La paragraful 7 al fișei observatorului federal, intitulat **„Despre disciplină"**, întîlnim următorul răspuns al lui Gh. Prodea: **„Se poate vorbi despre orice, în afară de disciplină".** De altfel, partida s-a soldat și cu o eliminare de pe teren, a lui **Iosif Răutu (Gloria Buzău),** pentru a nu pomeni și de cartonașele galbene arătate unora dintre jucători (inclusiv fostului internațional **Dan Coe), „dar pe care s-ar fi cuvenit, poate, să le primească, fiecare jucător în parte"** (tot din raportul observatorului federal). Și asta, într-un meci la cîrma căruia n-a fost un arbitru lipsit de autoritate, ci un „cavaler al fluierului" din lotul A, **Chevorc Ghemigean**, notat, de altfel, cu 9 pentru arbitrajul prestat.

Să vorbim și despre atitudinea publicului. **„A fost sub orice critică** — scrie observatorul federal — : **huiduieli continue, pietre și sticle aruncate la sfîrșitul meciului".**

Pentru a nu consuma tot spațiul rezervat acestei rubrici, ne vom ocupa doar în cîteva rînduri și de alt meci cu aspecte nedorite, cel de la Rîmnicu Vîlcea, dintre C.S. Rm. Vîlcea și Carpați Brașov, unde un jucător al oaspeților, **Nicodim Bera**, după ce fusese avertizat, în loc să se potolească, după puțin timp, și-a permis să scuipe, în semn de dispreț, la o decizie a arbitrului. Poate că și acest gest reprobabil ar putea fi încadrat, de fapt, în mijloacele antijoc folosite de oaspeți (se scrie în foaia de arbitraj) **„LA INDICAȚIILE DE PE MARGINE ALE ANTRENORULUI ECHIPEI".** (n.n.: **S. Savu**).

După citirea unor astfel de însemnări, parcă am tras o gură de aer proaspăt, văzînd cele serise de arbitri sau de către observatori federali la alte meciuri din această duminică (**C.F.R. Pașcani — C.S.M. Suceava, Metalul București — Tractorul Brașov, Progresul București — Metalul Drobeta Turnu Severin, Minerul Baia Mare — Unirea Arad**), unde atît jucătorii, cît și publicul s-au respectat reciproc și: împreună, au respectat spectacolul sportiv.

Jack BERARIU

fotbal

Una din fentele preferate ale lui Răducanu, în duel cu mijlocașul Morgos. *Foto: Dragoș NEAGU*

ROMÂNIA - UNGARIA (tineret sub 21 de ani) 2-0 (0-0)

Întîlnirea selecționatelor de tineret (sub 21 de ani) ale României și Ungariei, desfășurată ieri, pe stadionul Dinamo a fost vizibil vitregită de capriciile vremii. Ploaia măruntă și vîntul rece, au adus în tribune numai 2—300 de spectatori — adevărați iubitori ai fotbalului — răsplătiți însă de un joc animat care, a cuprins, pe parcursul lui, întreaga gamă a ceea ce se cheamă spectacol de calitate: angajament fizic, acțiuni în viteză, combinații reușite în atac, finalizate cu șuturi precise la poartă. Primsolistii au fost tinerii noștri jucători care au știut să se adapteze mai bine condițiilor terenului îmbibat cu apă.

Partida a început în nota de dominare teritorială a echipei noastre care pune stăpînire pe joc și inițiază numeroase acțiuni, reușite în special prin Răducanu și Istrătescu. În min. 10 asistăm la un atac pe partea dreaptă, finalizat cu un șut puternic, expediat de Istrătescu de la 16 m mingea trecînd milimetric pe lîngă bară. Oaspeții își fac timid simțită prezența în atac. Totuși, în min. 15 Kardos centrează cu efect, Lăzăreanu boxează defectuos pînă la fundașul Kadar care reia sec, razant cu bara. În continuare, asistăm la o cascadă de atacuri construite ingenios de fotbaliștii români, fundașii maghiari sînt deseori depășiți, comit dese greșeli dar golul întîrzie să cadă. După un șut frumos expediat de Răsniță și reținut de portarul Katzivz, în min. 23 un splendid un-doi, executat între Răducanu și Istrătescu îi oferă posibilitatea ultimului să pătrundă solitar în careu, este faultat clar de Kanasz, însă arbitrul nu sancționează infracțiunea. Sînt momente de derută în defensiva oaspeților căci practic se joacă numai în jumătatea lor de teren. În min. 33 golul părea iminent, atunci cînd Trandafilon a reluat din apropiere spre colțul lung al porții goale, însă, fundașul Szigeti, spontan, a deviat mingea în corner. O altă mare ocazie este irosită de Istrătescu (min. 37) care a pătruns în careu, l-a driblat pe portarul Katzivz, și-a micșorat unghiul și, a întîrziat să șuteze fiind în cele din urmă deposedat.

În partea a doua a jocului, introducerea în formație a băimăreanului Crișan a adus liniei ofensive un plus de luciditate și combativitate. Desele lui incursiuni au fost stopate numai prin fault de fundașii adverși. **A fost suficient însă o singură dată în min. 80 ca Crișan să fie bine lansat în adîncime de Istrătescu și, deși flancat de Kanasz, să pătrundă în careu și să trimită plasat pe sub Katzviz în poartă deschizînd scorul.** După trei minute, la o fază de chinograma, mingea s-a oprit din nou în poarta echipei maghiare: **Răducanu a centrat impecabil și Istrătescu a plonjat spectaculos reluînd cu capul în plasă.**

Arbitrul **Bogomil Devedjiev** (Bulgaria) care, cu excepția neacordării penalty-ului din min. 23, a condus bine, i s-au aliniat următoarele formații:

ROMÂNIA: Lăzăreanu — Purima (min. 50: Nițu), NAGHI, MATEI, Lucuță — Iovănescu (min. 50: PURIMA), Răsniță — ISTRĂTESCU, Lața, RĂDUCANU, Trandafilon (min. 46: CRIȘAN).

UNGARIA: Katzivz — Szigeti, Kanasz, Varga, Kadar — Somoggi, Morgos (min. 83: Nyilasi) — Horvath, Kardos, Kuti, Iankovics (min. 83: Ebedli).

Gheorghe NERTEA

După cum se ști... fotbal Brazilia — R... disputat la Sao Pau... noapte, cu începere de la ... 2 (ora București).

Partida terminîndu-se în jurul orei 4 dimineața, sîntem în imposibilitate de a publica rezultatul meciului în ziarul de azi.

În numărul nostru de mîine, citiți cronica și comentariile trimisului nostru asupra jocului.

ACTUALITĂȚI

TURNEELE ECHIPELOR SUEDEZE

Marți după amiază, formațiile suedeze I. K. Matfers și A.B.J. Hudiskvales au susținut, la București, primele jocuri din cadrul turneelor pe care le întreprind în țara noastră. Pe terenul I.C.A.B., formația C.I.L. Pipera (din campionatul „Onoare") a primit replica echipei I. K. Matfers. Victoria, a revenit bucureștenilor cu 3—0 (2—0) la capătul unui joc frumos. Pe terenul Triumf s-au întîlnit echipele Oțelul (care activează în campionatul „Promoție") și A.B.J. Hudiskvales. Fotbaliștii suedezi au terminat învingători cu scorul de 3—1 (0—1).

V.S.S. KOSICE — „U" CLUJ 2—0 (1—0)

În primul joc din cadrul turneului pe care îl întreprind în Cehoslovacia (ocazionat de întreruperea campionatului), studenții clujeni au evoluat la Kosice în compania formației V.S.S., care activează în prima divizie a țării.

Victoria a revenit fotbaliștilor localnici cu scorul de 2—0 (1—0).

„CRITERIUL ȘCOLILOR SPORTIVE"

Timp de trei zile, pe stadionul C.F.R. din Caransebeș, s-a desfășurat faza de zonă a competiției fotbalistice „Criteriul Școlilor sportive", rezervată tinerilor jucători născuți după 1 august 1958. Au participat: Școala sportivă din Caransebeș, Școala sportivă Lugoj și Școala sportivă Viitorul Timișoara. Primul loc a fost ocupat de echipa Școlii sportive din Caransebeș.

N. MAGDA-coresp.

OLIMPIA SATU MARE — A.S.A. TG. MUREȘ 2—1 (1—1)

Într-un meci amical disputat marți la Satu Mare, echipa locală, Olimpia, fruntașa seriei a III-a a Diviziei B, a învins cu scorul de 2—1 (1—1) pe A. S. A. Tg. Mureș. Scorul a fost deschis, în minutul 17, de oaspeți, care au marcat prin **Varodi**. Cu trei minute înaintea finalului primei reprize, Olimpia a beneficiat de o lovitură de pedeapsă (Libra a fost faultat în careul advers), transformată de... portarul **Bathori I.** În repriza secundă, localnicii și-au asigurat victoria prin golul marcat în minutul 70 de **Dumitriu III.**

Șt. VIDA — coresp. județean

ASTĂZI, CUPLAJ INTERNAȚIONAL DE JUNIORI

Astăzi după amiază, pe stadionul Politehnica din Capitală, are loc un interesant cuplaj internațional de juniori, în care vor evolua cîte două echipe ale clubului Sportul studențesc și ale formației Hessa din R. F. Germania, după următorul program:

ora 15: Sportul studențesc II — Hessa II.

ora 16,30: Sportul studențesc I — Hessa I.

NOUL REGULAMENT AL ANTRENORILOR, PREMISĂ A OPTIMIZĂRII ACTIVITĂȚII PROFESIONALE

Practic, nu poate fi vorba de o acțiune generală, în sensul ridicării nivelului calitativ al fotbalului nostru, fără ca — în cadrul hotărîrilor preconizate pentru realizarea acestui obiectiv — să nu se țină seama și de problema îmbunătățirii activității antrenorilor. Adică a acelora cărora le revine importanta răspundere a organizării, conducerii și eficienței procesului de instruire și educație, în contextul întrecerii competiționale.

Vorbind despre această necesară și mult discutată redimensionare a muncii antrenorilor (divizionari, în primul rînd) socotim util a reaminti că ea s-a impus permanent interesului forului de specialitate și că, recent chiar, în planul de acțiune adoptat de plenara Comitetului F.R.F., au fost incluse o serie de măsuri, menite să contribuie, realmente, la rezolvarea multiplelor aspecte referitoare la problema în cauză. În mod deosebit, ne referim la prevederea potrivit căreia **F.R.F. îi revine sarcina elaborării și tipăririi, pînă la 1 iunie 1974, a unui regulament propriu al antrenorilor de fotbal**, document de mare însemnătate, difuzat, de altfel, sub formă de proiect participanților la plenară pentru a fi dezbătut și a i se aduce eventualele modificări în scopul unei îmbunătățiri de conținut.

Ce cuprinde nou acest regulament și care sînt, în fond, principalele sale puncte de sprijin în susținerea unei activități calitativ superioare a antrenorilor noștri în viitor?

De la început atrage atenția faptul că antrenorii de fotbal sînt considerați **specialiști calificați care se ocupă de instruirea, perfecționarea și educarea jucătorilor în vederea optimizării aptitudinilor sportive ale acestora și cultivării trăsăturilor moral-cetățenești caracteristice tinerilor patrioți.** Iată deci, în puține cuvinte, exprimată esența unei profesiuni ce își găsește rostul și împlinirea în însuși procesul de făurire și consolidare a societății noastre.

În ce privește acordarea calificării de antrenor, este reluată și ideea, aplicată cu bune rezultate cu ani în urmă, de școlarizare, în cadrul unor cursuri speciale organizate de F.R.F., a foștilor jucători care doresc să se dedice unei astfel de activități. Este un lucru care merită a fi subliniat, pentru că, sîntem siguri, o asemenea măsură va face să crească nivelul general de specializare profesională, prin încorporarea unor valoroși practicieni, al căror aport se va resimți, fără îndoială, și asupra procesului de selecție și de instruire fotbalistică.

O altă prevedere, care se detașează ca importanță, este aceea referitoare la clasificarea antrenorilor. Coroborată cu dreptul de exercitare a profesiunii, împărțirea aceasta pe categorii și stabilirea condițiilor de încadrare la diferite eșaloane competiționale ne oferă un cadru mai adecvat, decît cel de pînă acum al grupelor de clasificare, pentru stabilirea unor relații optime de colaborare între antrenori și cluburi, pe baza cărora și conținutul muncii va putea fi ridicat pe o treaptă superioară.

Problema perfecționării antrenorilor se bucură, de asemenea, de un regim substanțial îmbunătățit, datorită faptului că atît în proiectul de regulament, cît și în planul de măsuri al F.R.F. se specifică trimiterea anuală la specializare, în țări cu fotbalul avansat, a unui număr de antrenori pe diferite termene, precum și invitarea unor specialiști străini — personalități în materie — la cursurile organizate în țara noastră. Valoarea schimbului de experiență, cît și aspectul stimulativ al unor permanente contacte pe plan internațional vor contribui, sînt siguri, la o mai deplină profesionalizare a antrenorilor noștri și la afirmarea lor la nivelul performanței fotbalistice.

În sfîrșit, proiectul de regulament al antrenorilor stipulează **un plus de autoritate F.R.F. și organelor din structura sa organizatorică**, atribuind acestora drepturi plenare în rezolvarea tuturor problemelor care țin de buna funcționalitate a muncii de antrenor, inclusiv aceea privind formarea, pregătirea și perfecționarea profesională.

Prin conținutul său substanțial îmbunătățit, față de alte precedente documente asemănătoare, **noul regulament al antrenorilor de fotbal constituie indiscutabil un însemnat pas înainte și o premisă pentru realizarea în perspectivă a unor rezultate mai bune. Cu condiția ca, ceea ce este literă de lege, să fie respectat și aplicat integral și de toată lumea în spiritul echității.**

Pentru că, dacă ne gîndim bine, noi nu prea am suferit de lipsa unor regulamente și hotărîri în fotbal, ci de modul cum acestea au fost aplicate în practică.

Mihai IONESCU

De pe cuprinsul țării

ȘI PRIMĂVARA SE NUMĂRĂ... BOBOCII

La Făgăraș funcționează din 1970 un centru de inițiere la judo, condus de ing. **Gheorghe Gujbă.** Având la dispoziție sala liceului „Radu Negru", corespunzător dotată cu aparatura necesară, inimosul tehnician a introdus nenumărați tineri în tainele acestui sport. El a selecționat pe cei mai talentați și i-a supus apoi unei atente pregătiri. **Ioan Arsenoiu, Mircea Vlad, Gheorghe Cențiu, Valer Preda, Dan Buduru,** ca să amintim numai cîteva din cadrele în perspectivă, se anunță ca performeri de nădejde. La ora actuală grupa de avansați are 70 de judoka legitimați.

PRIN MUNCĂ PATRIOTICĂ

Membrii asociației sportive Olimpia de pe lîngă fabrica de zahăr din municipiul Giurgiu au efectuat lucrări de renovare a propriului lor stadion. S-a reamenajat pista de atletism și sectoarele respective, s-au văruit și curățat vestiarele, s-a reparat gardul terenului de fotbal, iar prin construcția unei noi tribune din beton și refacerea celei existente, capacitatea stadionului a crescut la aproape 4 000 de locuri. Valoarea reparațiilor și îmbunătățirilor aduse diverselor instalații ale bazei sportive prin muncă patriotică se estimează la peste 200 000 de lei.

Tr. BARBĂLATĂ — coresp.

JUBILEUL BOXULUI DIN MĂCIN

Încă din anul 1949 boxul ajunsese în micul orășel Măcin din județul Tulcea sportul nr. 1. Galele ținute vara la stadion și iarna în sala cinematografului constituiau adevărate evenimente pentru localnici.

Pentru a sărbători împlinirea a 25 de ani de box, forurile sportive din Măcin au hotărît organizarea în perioada 2—6 iunie a unei competiții dotate cu trofeul **„Centura Arrubium"**, la care vor participa pugiliști din București, Buzău, Brăila, Galați, Constanța, Cluj, Craiova, Iași, Bacău și alte centre. Tot cu acest prilej se vor organiza expoziții, festivități dedicate foștilor boxeri, precum și un simpozion cu participarea reprezentanților F.R.B. și a sportivilor Simion și Calistrat Cuțov (originari de pe meleagurile tulcene) și Paul Dobrescu.

Pompiliu COMȘA — coresp.

PREMIERĂ AUTOMOBILISTICĂ

Prima ediție a Raliului **„Avram Iancu"** s-a desfășurat — în organizarea filialelor A.C.R. din Timișoara și Brad — pe un traseu care a trecut prin cinci județe: Timiș, Arad, Bihor, Alba și Hunedoara. Întrecerea a cuprins pe lîngă proba de regularitate și două concursuri speciale: îndemînare și viteză în coastă. La clasa 1100 cmc victoria a revenit echipajului Cornel Țiț — Gheorghe Pop II (Autoservice „Dinamo" Timișoara) pe Dacia 1100, iar la 1000 cmc și 1300 cmc primul loc a fost ocupat de dr. Hary — dr. Valeriu Teodorescu (A.C.R. Brad) pe Skoda 100 S și, respectiv, Nicolae și Mariana Vasilache (A.C.R. Timișoara) pe Dacia 1300.

T. CORNEL — coresp.

„MOȘ NEDELCU" A PORNIT DIN NOU LA DRUM

La redacție am primit o scrisoare în care prof. **Tănase Mugur** ne informează că Liceul de cultură generală din orașul Făurei a primit vizita bătrînului ciclist **Irimia Nedelcu**, din comuna Puiești, județul Buzău. Acest temerar sportiv a pornit, la cei aproape 75 de ani ai săi, într-un nou „Tur al României"

Primit cu multă dragoste și căldură, „Moș Nedelcu" a vorbit elevilor despre frumusețea drumeției pe bicicletă — mijloc de cunoaștere a celor mai pitorești locuri ale patriei, a oamenilor și obiceiurilor din diferite ținuturi ale țării. Iată-l, în fotografia alăturată, pe „Moș Nedelcu" în mijlocul școlarilor liceului din Făurei.

RECORD DE PARTICIPARE

Ca și în celelalte orașe ale țării, și la Sibiu **„Cupa tineretului"** — ediția de iarnă — s-a bucurat de o mare popularitate printre amatorii de sport. Toate asociațiile au organizat diferite concursuri, în funcție de posibilitățile materiale și disciplinele preferate de salariații întreprinderilor și instituțiilor respective, la care au luat parte numeroși tineri și tinere. Recordul de participare îl deține Liceul industrial (profil alimentar), care a reușit să atragă la startul întrecerilor de schi, săniuțe, șah, tenis de masă și cros sute de fete și băieți. Cele mai populate întreceri au fost cele de la schi, care au reunit aproape 900 de concurenți.

D. MORARU SLIVNA

- Consiliul județean pentru educație fizică și sport Mehedinți a organizat, prin comisia sa de specialitate, a doua ediție a **„Cupei Porțile de Fier"** la handbal masculin. La start s-au aliniat echipe din Petroșani, Timișoara, Pitești și Drobeta Tr. Severin.

- În amfiteatrul Liceului „Mihai Eminescu" din Buzău a avut loc un simpozion rugbystic, menit să facă o bună propagandă acestui sport în rîndul tinerilor din municipiul nostru. La această reușită acțiune, inițiată de C.J.E.F.S., în colaborare cu asociația Constructorul Buzău, și-au dat concursul, cu multă amabilitate Anton Groman, maestru al sportului, redactor de specialitate la Televiziunea română și Dumitru Manoileanu, maestru al sportului, fost antrenor al echipei naționale.

D. SOARE — coresp.

- În satul Făget, din județul Prahova, a avut loc o reușită „Duminică sportivă". În program au figurat întreceri de cros, handbal și fotbal care au reunit tinere și tineri din șapte asociații sportive.

A. VLĂSCEANU — coresp.

- Asociația sportivă a Combinatului de prelucrare a lemnului din Brăila a organizat a treia ediție a **„Trofeului Zimbrii"** la handbal. La capătul unor dispute de un bun nivel tehnic, formația „Zimbrii" din Brăila a cîștigat trofeul pus în joc.

Tr. ENACHE — coresp.

LOTO-PRONOSPORT informează:

AVALANȘE DE CÎȘTIGURI LA LOZ ÎN PLIC!

Lozul în plic, cel mai popular sistem de joc și la îndemîna oricui a cunoscut de la începutul anului și pînă în prezent un deplin succes concretizat în cele peste 200 de milioane lei atribuite participanților drept cîștiguri. Astfel, participanții au primit cîștiguri valoroase și variate, începînd cu autoturismele „Dacia 1 300", bani și bunuri de arătat. Reamintim tuturor participanților că la seriile speciale de 6 lei biletul puteți obține autoturisme „Dacia 1 300", cîștiguri în bani și bunuri de arătat, iar la seriile obișnuite de 3 lei biletul premii în bani cu o largă scară valorică începînd cu 20.000 lei, 10.000 lei, 5.000 lei, 2.000 lei, 1.000 lei etc.

Lozul în plic, cel mai răspîndit dintre sistemele de joc Loto-Pronosport și-a cucerit sute de mii de simpatizanți și dintre aceștia numeroși mari cîștigători la orașe și sate.

Vă facem cunoștință cu cîțiva dintre cei mai recenți cîștigători de autoturisme „Dacia 1 300" la Loz în plic: Bălășcău Traian din Arad, Jurjiță Pavel din com. Sicula jud. Arad, Bleangă Ștefan din Pitești, Palosanu Gheorghe din Com. Răcăciuni jud. Bacău, Tomoșan Alexandru din Năsăud, Gavrilă Neagu din Brăila, Rădulescu Alexandru din Cîmpina, Ifrim Mihai din com. Lipnița jud. Constanța, Ene P. Ilie din com. Potlogi jud. Dîmbovița, Caraș Ioan din Craiova, Manolea Sabina din Motru jud. Gorj, Karech Ștefan din Deva, Olteanu Constantin din Călărași, Samson Constantin din Secuieni jud. Neamț, Hodiș Clement din Zalău, Badea Smaranda din București și alții.

NUMERELE EXTRASE LA TRAGEREA PRONOEXPRES DIN 17 APRILIE 1974

Fond general de cîștiguri: 1 011 075 lei, din care 87 732 lei report.

Extragerea I: 35 25 31 6 18 40

Extragerea a II-a: 17 39 7 2 32

Plata premiilor pentru acest concurs se va face astfel: în Capitală, începînd de la 25 aprilie 1974 pînă la 17 iunie 1974; în țară, de la 29 aprilie 1974 la 17 iunie 1974.

Rubrică redactată de LOTO-PRONOSPORT

...rtării sportivilor noș... internaționalele" României

...ASTICA MASCULINĂ, ...O NUMAI DAN GRECU TREBUIE SĂ ASPIRE LA REZULTATE MARI

Radu Branea în spectaculoasa sa evoluție la sol, din cadrul finalei pe aparate.

Foto : D. NEAGU

După cum am mai avut prilejul s-o spunem, această a VII-a ediție a Campionatelor internaționale de gimnastică ale României a oferit întregului lot masculin al țării noastre posibilitatea să-și măsoare forțele, acum la început de sezon, într-o întrecere de anvergură. Pentru că, este un fapt incontestabil, nu e puțin lucru să ai ocazia să aliniezi într-un concurs de nivel european nu mai puțin de zece gimnaști, chemați să susțină un examen complet, atît cu exercițiii impuse cît și liber alese.

Bilanțul, cum e și normal, nu a fost același pentru toți gimnaștii români prezenți în concurs. Unii au dovedit o remarcabilă pregătire, concretizată în rezultatele bune obținute la această ediție a internaționalelor noastre, alții au satisfăcut într-o mai mică măsură, au fost chiar și comportări care nemulțumesc. Campionul absolut al țării noastre, **Dan Grecu** (Dinamo București) și-a confirmat din nou clasa sa internațională, repurtînd un succes net, atît la individual compus cît și în finalele pe aparate, în care și-a înscris de patru ori numele pe lista învingătorilor. Eforturile depuse de el în ultimii trei ani, dorința sa de a se afirma pe plan european și mondial, munca asiduă a antrenorului său, **Mircea Bădulescu**, au dat rezultate.

Dan Grecu impresionează, în primul rînd, printr-o deosebită constanță și campionatele noastre internaționale sînt o dovadă în plus a acestei caracteristici a campionului român. Deși la început de sezon, el s-a comportat bine, notele sale fiind întotdeauna peste 9. Credem, însă, că trebuie să subliniem faptul că în ce-l privește pe Dan Grecu, a apărut un mic pericol, acela ca el să considere că nivelul atins la unele aparate îl scutește de o pregătire temeinică în continuare, situație vizibilă mai ales în concursurile internaționale. De altfel, chiar la aparatul său forte, inelele, Grecu a evoluat mai puțin convingător decît în alte competiții, a avut unele ezitări. Sîntem, însă, convinși că, în perioada următoare, el va munci și mai mult, pentru ca la viitoarele concursuri să-l găsim în forma care l-a consacrat anul trecut la europene sau la Campionatele mondiale universitare.

Trebuie s-o spunem din capul locului, așteptam mult mai mult de la **Mihai Borș**. Gimnastul clubului Steaua s-a impus și el atenției anul trecut și, în mod normal, ar fi trebuit să-l găsim acum într-o formă mai bună de concurs, cu mai multă dorință și ambiție de a repurta succesele pe care le merită. Dar, din păcate, Borș, pe lîngă realizări notabile la unele aparate, cum ar fi inelele, el are și nepermise căderi, inconstanțe de la o probă la alta. După cum, nu ni se pare de loc firesc să acceptăm ca un sportiv de talia lui, cert component al echipei ce urmează să ne reprezinte la viitoarele Campionate mondiale, să rateze aparate (săriturile, calul cu mînere). Ceea ce supără însă cel mai mult în comportarea lui Mihai Borș este ținuta sa în concurs. Este o lacună veche, asupra căreia noi am mai atras atenția, dar Mihai Borș continuă să piardă prețioase zecimi de punct pentru modul defectuos în care el înțelege să încheie execuția și să părăsească locul de concurs.

După o perioadă de incertitudini și căutări, l-am văzut din nou pe **Gheorghe Păunescu** evoluînd într-un concurs cu întregul său program, la toate cele șase aparate. În mod cert, el este capabil de rezultate mai bune decît cele înregistrate în competiția la care ne referim. Notele sale s-au menținut la un plafon destul de modest, ici-colo cîte un 9 ! Ceea ce, s-o recunoaștem, este prea puțin pentru sportivul dinamovist.

Mircea Gheorghiu a impresionat îndeosebi prin constanța sa, caracteristică pentru el și în alte întreceri. Ca să fim sinceri, l-am fi dorit mai îndrăzneț, pentru că, este evident, calitățile sale îi permit să spere la rezultate mai mari. **Ștefan Gall** părea decis, mai ales după executarea exercițiilor impuse, să înregistreze o veritabilă surpriză, dacă avem în vedere poziția bună pe care se situa după prima zi. Dar, inconstanța (poate, o insuficientă pregătire fizică) a făcut ca, în ziua a doua, la liber alese, Gall să evolueze mai slab și să piardă astfel contactul cu primii clasați.

Gheorghe Iușan se află pe drumul acumulărilor și el se afirmă de la o competiție la alta. Mișcările sale sînt ample, el manifestă deseori siguranță, are o ținută aleasă, dar trebuie să-și îmbunătățească mult mai mult tehnica. **Radu Branea** are satisfacția de a fi realizat cel mai bun dublu-salt înapoi la sol dintre toți cei care s-au încumetat să execute acest element de mare dificultate și... cam atît. **Constantin Petrescu** ar trebui să dorească el însuși mai mult de la el, pentru ca apoi să-i cerem și noi. El s-a evidențiat mai ales la cal și, firesc, la bară. Dar, să nu uităm, mai există patru aparate !

Vom fi bucuroși ca la viitoarele concursuri să constatăm remedierea cît mai multora dintre neajunsurile semnalate în aceste rînduri.

Constantin MACOVEI

SPORTUL ÎN LUME

LA MINSK ȘI HEIDENHEIM

SCRIMERII ROMÂNI IAU PARTE LA NOI TURNEE PESTE HOTARE

La sfîrșitul acestei săptămîni au loc noi competiții internaționale de scrimă, la care vor lua parte și reprezentanți ai țării noastre. Orașul Minsk găzduiește turneul feminin pentru „Cupa Bielorusiei", competiție intrată în tradiție și contînd pentru Cupa Mondială a floretistelor. În vederea acestei importante confruntări au și plecat la Minsk trei trăgătoare din primul eșalon al scrimei noastre : **Ana Pascu, Ecaterina Stahl, Suzana Ardeleanu,** însoțite de două floretiste din noua generație : **Elena Pricop** și **Ștefania Tudor.** Lotul este condus de antrenorul **Andrei Vilcea**

În seria de competiții dotate cu Cupa Europei se va desfășura vineri, la Heidenheim (R. F. Germania) întrecerea cu mai bune echipe de spadă de pe continent Țara noastră este reprezentată de formația clubului Steaua : **Al. Istrate, N. Iorgu, C. Bărăgan, I. Popa** și **O. Zidaru.** Antrenor — **C. Stelian.** Spadasinii români vor participa, în continuare, la concursul individual pentru Trofeul Heidenheim.

EL. GHEORGHIU EGAL CU GLIGORICI ȘI KAPLAN

LOS ANGELES, 17 (Agerpres). — La „Continental Chess Club" din Los Angeles s-au disputat partidele din runda a 9-a a turneului internațional de șah. Florin Gheorghiu (România) a remizat, după 26 de mutări, cu americanul Anthony Saidy. Portoricanul Kaplan l-a învins pe Lengyel (Ungaria), iar iugoslavul Svetozar Gligorici a cîștigat, în 44 de mutări, la James Tarjan (S.U.A.). Alte rezultate : Zuckerman (S.U.A.) — Weinstein (S.U.A.) 1/2—1/2 ; Soltis (S.U.A.) — Commons (S.U.A.) 1/2—1/2 ; Mednis (S.U.A.) — Kauffman (S.U.A.) 1—0.

După desfășurarea acestor partide, în clasament pe primul loc se află la egalitate Florin Gheorghiu, Julio Kaplan și Svetozar Gligorici cu cîte 6 puncte.

CIOCÂLTEA REMIZEAZĂ CU TAIMANOV ȘI PIERDE LA NICOLICI...

BELGRAD, 17 (Agerpres). — În runda a 5-a a turneului internațional de șah de la Vrnjacka Banja, Rajcevici l-a învins pe Radulov, iar Nikolici a cîștigat partida susținută cu Victor Ciocâltea. A fost consemnată remiza în partidele Baghirov—Dely, Taimanov — Sax, Pidevski—Simici, Sibarevici—Matulovici și Tvekovici—Rajkovici. Partida dintre Victor Ciocâltea și marele maestru sovietic Mark Taimanov, aminată din prima rundă, s-a încheiat remiză după 19 mutări.

Pe primul loc în clasament se află Sax (Ungaria) cu 3½ p (1), urmat de Rajcevici și Simici (ambii Iugoslavia) — 3 p (1), Tvetkovici (Iugoslavia) — 3 p, Taimanov (U.R.S.S.) și Janosevici (Iugoslavia) — 2½ p (1) etc. V. Ciocâltea ocupă locul 12, cu 1½ puncte și o partidă aminată.

CLARIFICĂRI ÎN CAMPIONATUL EUROPEAN DE RUGBY-F.I.R.A.

● **Ultimul meci al echipei noastre : cu Spania, la 19 mai**

Apele s-au mai limpezit în prima grupă a campionatului european de rugby. Meciul **România — Polonia,** disputat duminica trecută, cu toate aspectele sale bune sau mai puțin bune pentru noi, a scos definitiv din cursa pentru poziția superioare tînărul, dar atît de mult schimbatul în bine, XV polonez. Nu este departe, după părerea noastră, ziua în care el va avea un cuvînt de spus în stabilirea ierarhiei. Îmbucurătoare perspectivă. Creșterea valorică a sportului cu balonul oval va face ca tradiționalul **România — Franța** să nu mai fie decît unul dintre derbyurile F.I.R.A.

În grupa I trei echipe — **România, Franța, Maroc** — au jucat cîte trei partide, reprezentanții cocoșului galic, neînvinși, mai avînd de trecut un singur obstacol în drumul lor spre prima treaptă a clasamentului: cu **Spania, (2 iunie la Madrid),** formație care nu a ieșit decît o dată în public, contra Marocului (22—0). Tricolorii noștri vor întîlni, în ultimul lor meci al actualei ediții, pe rugbyștii iberici, la 19 mai, la Timișoara. Celelalte partide : **Maroc — Polonia (28 aprilie), Polonia—Spania (12 mai).**

Un clasament (întocmit după sistemul britanic întrebuințat în „Turneul celor 5 națiuni") arată astfel:

1. Franța	3	3	0	0	71—17	6
2. ROMÂNIA	3	2	0	1	48—22	4
3. Spania	1	1	0	0	22— 0	2
4. Polonia	2	0	0	2	14—30	0
5. Maroc	3	0	0	3	12—98	0

În cealaltă grupă „în activitate" (după cum se știe, **Olanda** a învins categoric în întîlnirile susținute în grupa a treia și a cîștigat dreptul de a activa anul acesta în „B"), situația e departe de a fi clarificată. S-au disputat abia meciurile **Cehoslovacia — Iugoslavia, Italia — Cehoslovacia și Italia — Iugoslavia,** celelalte două competitoare **(R. F. Germania** și **Portugalia)** neintrînd încă în „scenă". Cu cîte trei puncte pînă în prezent, **Cehoslovacia** și **Italia** și-au depus candidatura la unul din primele locuri. Cea mai apropiată întîlnire : **Cehoslovacia — Portugalia** (28 aprilie), iar următoarea la 1 mai, **Iugoslavia — R.F.G.,** care va fi condusă de arbitrul român **Th. Witing.**

G. R.

După C.E. de rugby

LOCUL SECUND ȘI NEVOIA UNEI MAI BUNE ORGANIZĂRI A ACTIVITĂȚII CU JUNIORII

Cea de a VI-a ediție a campionatului european de rugby, rezervat echipelor de juniori, care s-a încheiat luni la Heidelberg (R. F. Germania), a adus reprezentativei noastre medaliile de argint. Fără îndoială, performanța este meritorie, chiar dacă tinerii noștri jucători nu au mai putut repeta succesele din 1972 și 1973, ei menținîndu-se pe un loc fruntaș între cele mai bune formații europene și avînd îndreptățite speranțe pentru viitorul campionat, programat în 1975 la Madrid.

Analizînd, însă, comportarea rugbyștilor români se pune, încă de la început întrebarea : **ar fi fost posibilă să se cucerească pentru a treia oară „Cupa Amiciția" ?** Scorul sever cu care au pierdut partida finală poate da sigur răspuns la această problemă. Dar, pentru cei ce au asistat la meciul cu echipa Franței insuccesul (proporțiile scorului se datorează îndeosebi unor greșeli copilărești, ce puteau fi evitate) capătă și alte semnificații. Dincolo de faptul că, dominat psihic, XV-le nostru nu și-a găsit decît sporadic cadența, a fost pregnantă diferența dintre cele două școli rugbystice : una în care această disciplină cunoaște o extrem de largă audiență, încă de la nivelul școlilor elementare ; alta ce își caută cu greu, mai ales la nivelul juniorilor, un făgaș propriu de desfășurare. Poate că măsurile preconizate în această direcție, privind reorganizarea activității celor mai tineri jucători, vor aduce plusul de vigoare necesar rugbyului la această categorie de vîrstă. De asemenea, lipsa unor contacte cu echipe din zone unde sportul cu balonul oval cunoaște o largă dezvoltare (majoritatea componenților lotului erau la primul lor meci internațional) și-a pus amprenta asupra evoluției de ansamblu.

Antrenorii au selecționat tot ceea ce actuala generație de juniori putea să ofere pentru campionat (mai puțin trei absențe forțate, dar care s-au simțit deseori), așa încît, din acest punct de vedere nu li se poate reproșa nimic. Mai mult, jucătorii au încercat, în limita posibilităților și bagajului de cunoștințe tehnico-tactice, să facă totul pentru a avea o comportare cît mai bună. După cum se știe, ei au obținut două victorii, în partidele cu Iugoslavia și Italia (în ultima învingînd și reaua credință a arbitrului francez J. Rigoulle, care a fost atentionat pentru modul cum a condus întîlnirea), dar au cedat în meciul cu Franța, XV-le „cocoșului galic" avînd o alcătuire superioară celui prezentat atît la Roma, cît și la București.

Rugbyștii români (tricouri de culoare deschisă) în luptă pentru balon cu masivii înaintași francezi.

Foto : F. EMANUEL

Nu vom încerca să analizăm totul numai prin prisma ultimei întîlniri, deși ea pare să ofere singurele puncte de referință, ci privind în ansamblu jocul echipei noastre. Compartimentul înaintării **(Jianu, Ebu, Răileanu, Drumea, Ion, Toma, Murariu, Zafiescu, Tudose)** și-a impus superioritatea în fața adversarilor atunci cînd gabaritul lor a fost cel mai puțin egal, dar nu a mai rezistat masivilor jucători francezi, care au cîștigat majoritatea baloanelor atît în grămadă cît și la margine. Omul de legătură între înaintare și liniile dinapoi, mijlocașul la grămadă **Jurj,** titularizat în ultimă instanță, a fost anihilat aproape complet de adversarul său direct Urruty, lipsa sa de experiență ieșind abia atunci cu adevărat în evidență, deși pînă la întîlnirea finală, el a încercat (și reușit cu bune rezultate) să se achite de sarcinile postului său. Linia de treisferturi **(Anton, Popescu. Grosu. Săndoi, Lazăr, Stancu),** lipsită în general de baloane datorită faptului că înaintarea a ținut excesiv de mult mingea, a demonstrat reale posibilități, dar erorile tehnice și tactice comise au umbrit comportarea generală. Fundașul **Milcă** s-a intercalat bine, a participat la acțiunile de atac, dar a dovedit imprecizie în transformarea loviturilor de picior.

Locul secund ocupat de reprezentativa României are învățămintele sale. **În primul rînd, trebuie să îndemne spre o rodnică și trainică activitate la nivelul juniorilor, antrenorii avînd obligația să selecționeze și să-i îndrume pe tineri nu numai pentru a face față unei competiții de acest nivel, ci să poată trece pragul senioratului cu mari posibilități de exprimare pe toate planurile. De asemenea, se impune adoptarea unor măsuri organizatorice care să contribuie efectiv la urcarea pe o treaptă superioară.**

Oricum, poziția a doua în Europa reprezintă o performanță ce nu trebuie diminuată, avînd în vedere, totuși, că juniorii noștri au depășit formații cu mari pretenții la locuri fruntașe.

Emanuel FĂNTĂNEANU

CERCETAREA ȘTIINȚIFICĂ — BAZA PROGRESULUI ÎN DOMENIUL EDUCAȚIEI FIZICE ȘI SPORTULUI

Sportul este un domeniu care cuprinde mult mai multe activități decît simpla participare la competiții. De aci, necesitatea unei intense munci de cercetare — în domeniul instalațiilor, a medicinii, a antrenamentului sau pedagogiei — legate de dezvoltarea sportului.

Din anul 1965 la puțin timp după crearea Consiliului britanic al sportului, s-a văzut necesitatea să existe un centru de informații asupra sportului, educației fizice și agrementului. El ființează acum, la sediul londonez al Consiliului, din Regent's Park. Activitatea sa este strîns legată de un organism tehnic de specialitate — „Technical Unit for Sport" — menit să informeze ministerele educației și ai administrației locale asupra problemelor legate de amenajările sportive.

În mod oficial, Centrul național de informații și documentare sportivă din Anglia, a fost înființat în iunie 1969, sub conducerea lui G. Alan Bell licențiat în științe, membru al Institutului de informatică. Acest nou organism este menit să furnizeze celor interesați toate datele privitoare la desfășurarea activităților de sport, educație fizică și agrement. Biblioteca posedă peste 800 de volume și cîteva mii de broșuri, clasate pe subiecte. Sînt primite în mod regulat 163 de publicații, în 18 limbi, dintre care 40 de reviste de strictă specialitate. Există peste 10.000 de fișe și sute de bibliografii, provenite din mai multe țări, repertorii cu referințe conținînd nume, extrase și diverse documente.

Centrul național de informații și documentare sportivă este în strîns contact cu numeroase organisme similare din alte țări. Sînt de citat, astfel, contactele permanente cu trei instituții din Canada : CIDOL (Centrul internațional de documentare asupra activităților de agrement), Societatea pentru informare asupra științelor sociale și Centrul de informații asupra jocurilor terapeutice. Biblioteca organismului britanic are la dispoziție fișierele centrelor similare din Elveția și Bulgaria, precum și ale Grupului internațional de lucru pentru construcții sportive (R. F. Germania). O mică echipă de traducători asigură versiunea engleză a textelor primite în 17 limbi : germană, olandeză, norvegiană, franceză, italiană, română, spaniolă, portugheză rusă, poloneză, cehă, sîrbă, croată, ungară, finlandeză, chineză și japoneză.

Subvenționat de Consiliul britanic al sportului, noul centru este menit să devină principalul organ al informației sportive din Anglia, un adevărat motor al activității atît de complexe din domeniul sportului, educației fizice și agrementului.

BOBBY NAIDOO
redactor al revistei „British Sport" și secretar general al A.I.P.S.

PE TERENURILE DE TENIS

MONTE CARLO. — Fosta noastră campioană, **Iudith Dibar-Gohn,** făcînd pereche cu **Sever Mureșan,** s-a remarcat în proba de dublu mixt a marelui turneu monegasc, calificîndu-se pentru semifinală, cedată la mare luptă : 4—6, 6—7 cu Gourdal (Belgia) — Bernasconi (Franța). În „sferturi", Gohn și Mureșan eliminaseră cuplul italian Nasuelli—Di Matteo cu 6—4, 6—4. La simplu, Iudith Gohn a pierdut în turul doi la Gail Chanfreau (3—6, 4—6), iar Florența Mihai la Michèle Gourdal (4—6, 4—6). Tot în turul doi, au fost eliminați și băieții noștri, D. Hărădău și V. Sotiriu.

HOUSTON. — Într-un nou turneu din cadrul Circuitului W.C.T., **Ion Țiriac** a pierdut în primul tur partida cu italianul Antonio Zugarelli : 7—5, 3—6, 3—6. Eliminat este și Jan Kodes : 6—3, 3—6, 2—6 cu argentinianul G. Villas. Alte rezultate : Laver—Munoz 6—0, 6—2 ; Ashe—Panatta 6—4, 6—4 ; Cox—Battrick 7—6, 6—2 ; Zednik—Moore 6—2, 1—6, 6—3.

CHARLOTTE. — Rezultate din primul tur : Newcombe—Fairlie 6—2, 5—7, 6—2 ; Smith—Gottfried 6—2, 6—1 ; Metreveli—Phillips Moore 7—5, 6—2 ; Filloi—Mottram 6—2, 6—2 ; Iovanovici—Graebner 7—5, 6—0 ; Crealy—Franulovici 6—2, 7—5 ; Bali—Ramirez 6—1, 3—6, 7—6.

JOHANNESBURG. — Trei partide mai importante s-au soldat cu rezultatele : Hewitt—Riessen 6—3, 6—2 ; Goven—Stone 6—3, 6—2 ; Drysdale—Dominguez 6—3, 6—2.

ST. PETERSBURG. — În cea mai disputată partidă a turneului feminin, sovietica Elena Biriukova a fost învinsă de australianca Helen Gourlay cu 1—6, 7—6, 3—6. În alte partide : Chris Evert—Pat Bostrom 6—0, 6—1 ; Jeanne Evert—Kerry Harris 6—4, 7—6 ; Evonne Goolagong—Kathy Kuykendaal 3—6, 6—4, 6—4.

MANILA. — În „Cupa Davis" (zona asiatică) Filipine—Hong Kong 5—0. Filipinezii vor întîlni formația învingătoare din meciul Pakistan—Malayezia.

TELEX • TELEX • TELEX • TELEX

Echipa de fotbal a Olandei se pregătește intens în vederea participării la turneul final al C.M. Fotbaliștii olandezi vor susține 4 jocuri de verificare, după cum urmează : la 23 mai cu formația S. V. Hamburg la Hengelo, la 26 mai cu Argentina la Rotterdam, la 1 iunie cu Kickers Offenbach la Den Bosch și la 5 iunie cu România la Amsterdam.

■

Cunoscutul ciclist polonez Ryszard Szurkowski a confirmat că nu va participa la actuala ediție a „Cursei Păcii" Varșovia — Berlin — Praga, fiind suferind. Szurkowski a cîștigat pînă acum de trei ori această competiție, apreciată ca cea mai importantă întrecere din lume rezervată rutierilor amatori.

■

În prima rundă a turneului internațional de șah de la Las Palmas, marele maestru sovietic Lev Polugaevski a remizat cu Andersson (Suedia). Quinteros (Argentina) l-a învins pe Pomar (Spania), Ribli (Ungaria) pe Browne (S.U.A.), iar Menvielle (Spania) a cîștigat la Olafsson (Islanda). Restul partidelor s-au întrerupt.

În campionatul englez de fotbal s-au disputat alte patru partide restanță, încheiate cu următoarele rezultate : Birmingham — Burnley 2—2 ; Leicester — Stoke City 1—1 ; Liverpool — Manchester City 4—0 ; Sheffield United — Leeds 0—2. În clasament continuă să conducă echipa Leeds United cu 53 p (din 40 de jocuri), urmată de formația Liverpool — 54 p (din 38 de meciuri).

■

La Leeds s-a desfășurat un mare concurs internațional de înot, la startul căruia au fost prezenți sportivi și sportive din 21 de țări. Unul dintre performerii celor două zile de întreceri a fost cunoscutul recordman australian Brad Cooper, care a cîștigat trei probe : 200 m liber în 1:57.24 ; 400 m liber în 4:04.68 și 100 m spate în 59.74. În concursul feminin, R. Kother (R.D.G.) a ocupat primul loc în proba de 100 m fluture, cu 1:03.76, iar Jenny Turrall (Australia) la 400 m liber cu 4:22,51.

■

La Portsmouth a sosit a cincea ambarcațiune participantă la marea competiție de iahturi „Cursa în jurul lumii". Este vorba de velierul francez „Grand Louis", care în clasamentul provizoriu la timpul compensat ocupă locul trei. Pe locul întîi, și probabil cîștigător definitiv, se află iahtul mexican „Sayula II", care a parcurs cele 27 000 de mile marine în 144 de zile de navigație efectivă.

■

„Cupa Elveției" la fotbal a fost cîștigată la actuala ediție de formația F. C. Sion, care a învins, în finala disputată la Berna, cu scorul de 3—2 (3—0), echipa Neuchâtel. Este pentru a doua oară cînd fotbaliștii de la F. C. Sion cuceresc trofeul.

■

În cadrul concursului internațional atletic universitar, desfășurat în aer liber la Austin (Texas), Al Feuerbach a cîștigat proba de aruncare a greutății cu performanța de 21.37 m. Alte rezultate : 100 yarzi plat : Larry Brown — 9.4 ; 440 yarzi : Larry Brown — 45.2 ; săritura în lungime : Josh Owusu (Ghana) — 7.86 m ; săritura în înălțime : Dean Owens — 2.18 m ; săritura cu prăjina : Larry Jessee — 5.18 m.

CALEIDOSCOP

UN TRIO FORMIDABIL

În acest formidabil trio de „artiști ai gheții", campioana mondială și europeană Cristine Errath *pare în netă inferioritate la capitolul... înălțime. Într-adevăr, excelenta patinatoare din R.D. Germană măsoară doar 1,54 m, în timp ce colegii ei de întrecere, campionul mondial* Jan Hoffmann *(în dreapta imaginii) și medaliatul cu bronz de la München, canadianul* Toller Cranston, *se „înalță" la 1,77 m și, respectiv, 1,75 m. Toți trei au încîntat însă, în egală măsură pe spectatorii unei recente demonstrații a așilor patinajului artistic, desfășurată sub cupola sălii de la Boulogne Billancourt din capitala Franței.*

SPORTUL PE PELICULĂ

La Reims, cu prilejul Festivalului internațional al filmului sportiv (CIDALC '74) au fost prezentate 50 de scurt — și lung — metraje. Marele premiu a revenit filmului sovietic **„Bărbați și femei"** al regizorului Vladimir Hmelnițki, care povestește visele a doi copii : micul hocheist dorește să ajungă în echipa națională, iar mica balerină vrea să apară pe scena de la Bolșoi. Au obținut alte premii : **„În jurul plasei"** (Franța) — un documentar despre handbal, **„Sportul — făcut ușor"** (Rep. Malgașă) — o peliculă educativă, **„Marile regate"** (Polonia), **„Străfunduri"** (Franța) — un film de alpinism **„Moto Story"** (Belgia), **„Centaur"** (Canada), **„Goluri, lacrimi, triumfuri"** (R.F.G.) — o istorie a fotbalului mondial, într-o reconstituire documentară de 82 de minute !

VICTOR BOIN NU MAI ESTE

La Bruxelles a încetat din viață, în vîrstă de 88 de ani, una dintre personalitățile cele mai interesante și complexe ale vieții sportive mondiale : **Victor Boin.** Este suficientă trecerea în revistă a titlurilor și evenimentelor carierei sale, pentru a înțelege mai bine meritele fostului sportiv, ziarist și conducător sportiv belgian.

Între 1908 și 1924, Victor Boin a participat la 4 ediții succesive ale Jocurilor Olimpice de vară, obținînd o medalie de aur, două de argint și una de bronz, la polo pe apă și scrimă. A mai practicat boxul, jiu-jitsu (într-o epocă în care nu se cunoștea judo-ul), înotul, canotajul, schiul. A fost aviator. A deținut titlul de vicepreședinte fondator și președinte de onoare al A.I.P.S., după o lungă activitate în presa sportivă. A fost președinte al Comitetului Olimpic Belgian. Dar faima în lumea sportului i-a adus-o o împrejurare din 1920 : la J. O de la Anvers, Victor Boin a rostit — pentru prima oară în istoria Jocurilor — jurămîntul olimpic al sportivilor

„OLIMPIADA ALBĂ" LA SEMICENTENAR

O aniversare care a trecut aproape neobservată : împlinirea a 50 de ani de la disputarea primei ediții a Jocurilor Olimpice de iarnă. O particularitate a acestei prime ediții este că a fost disputată înainte de a fi recunoscută drept competiție olimpică. Ea s-a desfășurat începînd de la 25 ianuarie 1924, la Chamonix (Franța), sub denumirea de „Săptămîna sporturilor de iarnă". Rezultatele obținute au arătat o superioritate categorică a sportivilor nordici, 30 de medalii din cele 42 puse în joc fiind cucerite de reprezentanții Norvegiei și, în măsură mai mică, de suedezi și finlandezi.

Prima propunere pentru înființarea unei Olimpiade de iarnă a fost făcută de delegații a cinci țări la Congresul Olimpic de la Lausanne (1921). Hotărîrea definitivă a fost luată la un an după desfășurarea „Săptămînii" de la Chamonix, încheiată cu deosebit succes. Astfel, în 1925 s-a hotărît definitiv înființarea J. O. de iarnă a cărei prima ediție a fost socotită aceea disputată în 1924

RECORDURI... RECORDURI...

Pasiunea americanilor pentru recorduri aduce noi și noi performanțe, uluitoare la prima vedere, dar suferind adesea de un defect comun : lipsa lor de logică și utilitate.

Recordul de durată a unui meci de baschet a fost îmbunătățit dintr-odată cu... 11 ore. Tinerii echipieri ai celor două colegii din Stanford (statul Connecticut) au jucat fără întrerupere vreme de 144 ore. La sfîrșitul memorabilei partide, scorul a fost de 10 794 — 10 754... Dar nimeni nu poate fi sigur că socoteala a fost ținută cu exactitate.

Nici tenisul nu ține să rămînă mai prejos. Californianul Terry Djair, în vîrstă de 33 de ani, a jucat (schimbînd mereu partenerii) 400 de partide, din care a cîștigat 320. Durata în timp a performanței sale — 49 ore 12 minute și 40 de secunde. Vechiul record era de 38 de ore.

Cel mai lung meci de tenis între doi parteneri depășește cu mult recordul mai sus citat. Jucînd la Los Angeles, studenții Jim Caroll și Doug Nassive s-au menținut fără întrerupere pe teren vreme de 75 de ore ! Cine a învins, nu se mai știe, deoarece partida a fost condusă de... 22 de arbitri !

NEMURITOAREA SUZANNE

Jucătoarea franceză Suzanne Lenglen, învingătoare de 6 ori între 1919 și 1925 în marele turneu internațional de tenis de la Wimbledon, a fost desemnată, de un juriu internațional de ziariști, drept cea mai bună tenismană a tuturor timpurilor. Cei 20 de ziariști cu specialitatea tenis, care au participat la această anchetă, i-au acordat punctajul total de 163,6.

AȘA SE CÎȘTIGĂ UN RALIU... *Ne demonstrează laureații „Safari"-ului african, automobiliștii kenyeni Joginder Singh și David Doig. În fotografia aceasta, Singh se află la volanul Lancer-ului său, iar Doig ajută din răsputeri împingîndu-l din spate, pentru a trece de o secțiune înnămolită a șoselei ce duce spre Nairobi. Și spre victorie !*

ULTIMELE ȘTIRI • ULTIMELE REZULTATE

ILIE NĂSTASE, ÎN CAPITALĂ

Aseară, s-a înapoiat în București, încheindu-și participarea la turneele internaționale de tenis ale Circuitului W.C.T., maestrul emerit al sportului Ilie Năstase. Primul nostru tenisman beneficiază de o perioadă de odihnă și pregătire, înaintea finalei de la Dallas (Texas), programată între 8—12 mai.

CAMPIONATUL MONDIAL DE HOCHEI PE GHEAȚĂ (GRUPA A)

La Helsinki, în campionatul mondial de hochei pe gheață (grupa A), selecționata U.R.S.S. în vervă deosebită, a obținut o victorie categorică în fața Poloniei : 17—0 (6—0, 7—0, 4—0). Într-un alt joc, Suedia a dispus de R. D. Germană cu 9—3 (2—1, 3—2, 4—0).

În clasament, conduce echipa **Cehoslovaciei** cu 14 p (golaveraj 52—12), urmată de formațiile **U.R.S.S.** — 14 p. (58—16), **Suediei** — 9 p, **Finlandei** — 6 p, **Poloniei** — 3 p, și **R. D. Germane** — 2 p. Echipa Finlandei are un joc mai puțin disputat

KORCINOI CÎȘTIGĂ LA MUTAREA A 53-A

În partida a treia a semifinalelor candidaților pentru titlul mondial la șah, care se desfășoară la Odesa, Victor Korcinoi l-a învins la mutarea a 53-a pe Tigran Petrosian. Acum, scorul a devenit 2½—½ în favoarea lui Korcinoi.

Ieri, la Sofia, în „Cupa balcanică" AKADEMIK — SPORT CLUB BACĂU 1—0 (1—0)

SOFIA, 17 (prin telefon). — Pe stadionul Akademik, pe un timp rece și o ploaie ca de toamnă, echipa studenților din Sofia a întrecut cu 1—0 (1—0) pe Sport Club Bacău, în cadrul „Cupei balcanice" interclubur. Jocul nu a corespuns așteptărilor, poate și datorită condițiilor grele de disputare. I-a lipsit în special cursivitatea, întrucît majoritatea acțiunilor au fost oprite în mod neregulamentar de ambele părți. Victoria lui Akademik este meritată, avînd în vedere accentuata dominare din prima repriză, ocaziile de gol și marele număr de cornere de care a beneficiat. Sport Club a contat doar pe defensivă, lăsînd în față numai pe Dembrovschi și Pană. Unicul gol a fost înscris de **Radev** (min. 15). Akademik — care în această primăvară s-a dovedit cea mai bună formă echipă a campionatului bulgar, și a cîștigat la scor, cu 6—0, cealaltă partidă disputată la Sofia, cu Boluspor, în cadrul „Cupei balcanice" — a mai avut o ocazie de mărire a scorului, dar Radev a trimis balonul în bară, iar un șut-bombă al lui Simov a fost parat magistral de portarul Voinea. **(TOMA HRISTOV).**

Divizia B, seria a III-a MUREȘUL DEVA — VICTORIA CAREI 1—0 (0—0)

DEVA, 17 (prin telefon). Realizînd cel mai bun joc al său din retur, Mureșul a înregistrat o victorie meritată, golul fiind marcat de Ceausu (min. 46). Spre sfîrșitul partidei, oaspeții s-au dedat la duritățI, Buday fiind eliminat pentru lovirea intenționată a adversarului. A arbitrat Gh. Limona — București. **(Ioan SIMION — coresp.)**

ALTE MECIURI INTERNAȚIONALE

Citeva echipe calificate în turneul final al campionatului mondial de fotbal și-au continuat pregătirile, susținînd ieri meciuri amicale. Iată rezultatele care ne-au sosit pînă la închiderea ediției.

Le Zenița :
IUGOSLAVIA — U.R.S.S. 0—1 (0—0)
La Dortmund :
R. F. CERMANIA — UNGARIA 5—0 (1—0)

Redacția și administrația : București, str. Vasile Conta nr. 16 ; telefoane : centrala 11.10.05 ; secția corespondenți 11.51.09 ; interurban 72 și 286 ; telex : 11180 sport r Tiparul : I. P. „Informația", București, 40.368

PROLETARI DIN TOATE ȚĂRILE, UNIȚI-VĂ!

Sportul

ZIAR AL CONSILIULUI NAȚIONAL PENTRU EDUCAȚIE FIZICĂ ȘI SPORT

ANUL XXX — Nr. 7745 | 4 PAGINI 30 BANI | Vineri 19 aprilie 1974

Bibliotecă Județeană Târgu-Mureș

ÎNAPOIEREA TOVARĂȘULUI NICOLAE CEAUȘESCU DE LA VARȘOVIA

Joi noaptea, s-a înapoiat în Capitală tovarășul Nicolae Ceaușescu, secretar general al Partidului Comunist Român, președintele Republicii Socialiste România, care a luat parte, în capitala R. P. Polone, la Consfătuirea Comitetului Politic Consultativ al statelor participante la Tratatul de la Varșovia.

Tovarășul Nicolae Ceaușescu a fost însoțit de tovarășii Manea Mănescu, membru al Comitetului Executiv al C.C. al P.C.R., prim-ministru al guvernului, Ștefan Andrei, secretar al C.C. al P.C.R., George Macovescu, ministrul afacerilor externe.

La sosire, pe aeroportul Băneasa, erau prezenți tovarășa Elena Ceaușescu, tovarășii Emil Bodnaraș, Maxim Berghianu, Gheorghe Cioară, Lina Ciobanu, Florian Dănălache, Constantin Drăgan, Emil Drăgănescu, Janos Fazekas, Paul Niculescu-Mizil, Gheorghe Pană, Dumitru Popescu, Gheorghe Rădulescu, Leonte Răutu, Gheorghe Stoica, Ilie Verdeț, Ștefan Voitec, Constantin Băbălău, Cornel Burtică, Miron Constantinescu, Mihai Dalea, Mihai Gere, Ion Ioniță, Ion Pățan, precum și membri ai C.C. al P.C.R., ai Consiliului de Stat și ai guvernului, conducători ai instituțiilor centrale și organizațiilor obștești, generali.

Grupul masiv al participanților la crosul desfășurat în sectorul 8 se răsfiră pe traseu. Foto : D. LĂZĂRESCU

Ieri, în cartierul bucureștean Grivița

5000 DE PARTICIPANȚI LA CROSUL SECTORULUI 8

Aproape 5 000 de participanți s-au aliniat ieri la startul crosului organizat de sectorul 8, în întîmpinarea Zilei de 1 Mai și a celei de-a XXX-a aniversări a Eliberării. Traseul de aproape 3 000 m a cuprins Piața Gării de Nord, Calea Griviței, strada Caraiman, avînd ca punct final Complexul sportiv Cireșarii.

Am notat cîteva momente mai semnificative ale desfășurării crosului : luînd un start puternic, sudorii **Ștefan Sitaș** și **Eugen Roiban** s-au instalat, încă de la început, în fruntea plutonului, reușind pe parcurs să se distanțeze considerabil. Au fost talonați îndeaproape de un grup de șase alergători, desprinși la rîndul lor de pluton. Aceasta a fost de altfel configurația cursei pînă în punctul final. De menționat în grupul acesta de urmăritori prezența piccherului Nicolae Siminoiu, de 37 ani, care a trecut linia de sosire al șaptelea. Decanul de vîrstă al concurenților a fost **Ioan Dumitrescu** (44 de ani), de la I.C.P.T., clasat pe locul 25.

REZULTATE TEHNICE : **1. Ștefan Sitaș, 2 Eugen Roiban, 3. Nicu Borca** (toți trei din cadrul secției sudură a Regionalei C.F.R. București).

În jurul Complexului sportiv Cireșarii, bucurîndu-se de participarea a 300 de tineret, s-a desfășurat pe distanța de 800 m un cros al fetelor. Cîștigătoare — **Gherghina Iordache** (șantier 4 montaj, Direcția centrală C.F.R.), urmată de **Mariana Preda** (șantier 13 montaj, Direcția centrală C.F.R.) și **Ioana Stroie** (de la Filatura Dacia), toate trei acoperind traseul în mai puțin de 4 minute.

Menționăm prezența la startul crosului a reprezentanților majorității întreprinderilor și instituțiilor sectorului 8, precum și a elevilor liceelor „Dumitru Petrescu", „Ion Neculce", „Aurel Vlaicu" și Liceului industrial de transporturi.

R. C. POP-coresp.

ÎNTÎLNIREA DE POPICE IUGOSLAVIA — ROMÂNIA

Reprezentativele de popice ale României, care se pregătesc pentru campionatele mondiale (17—23 mai, la Eppelheim, R.F.G.) susțin simbătă și duminică noi meciuri internaționale de verificare. Ele vor întîlni, la Belgrad, puternicele selecționate ale Iugoslaviei. Echipele noastre, care s-au deplasat miercuri seara în capitala iugoslavă, sînt formate din : **Elena Trandafir, Cornelia Petrușcă, Ana Petrescu, Florica Neguțoiu, Vasilica Pințea, Elisabeta Szilagyi** și **Mariana Constantin**, respectiv **Ilie Băiaș, Iosif Tismănaru, Gheorghe Dumitrescu, Iuliu Bice, Ion Stefucz, Petre Purje** și **Gheorghe Silvestru.** Antrenori : Alexandru Andrei — la femei și Tiberiu Szemanyi — la bărbați.

Pînă acum, reprezentativele române au susținut trei duble partide internaționale de verificare, două în deplasare — cu R. F. Germania și Ungaria — și una în țară, la Tg. Mureș, cu Cehoslovacia. Formația feminină, multiplă campioană mondială, a cîștigat toate cele trei jocuri, iar cea masculină a pierdut două, victoria revenindu-i numai în meciul cu echipa Cehoslovaciei.

ILIE NĂSTASE ÎN VIZITĂ LA REDACȚIA ZIARULUI NOSTRU

(Citiți în pagina a 4-a declarațiile făcute de „racheta de aur")

ALTE ÎNTRECERI DE CROS LA PIATRA NEAMȚ ȘI IAȘI

În organizarea C.J.E.F.S. și a Inspectoratului școlar județean, la Piatra Neamț a avut loc o întrecere de cros dedicată zilei de 1 Mai. La start au fost prezenți elevi din școlile generale și din liceele orașului, precum și tineri din întreprinderi și instituții. La fete, pe primul loc s-a situat **Veronica Negură**, iar la băieți **Ion Botezatu.**

Asemenea competiții se vor desfășura și în zilele următoare.

Emil BUCUREȘTEANU — coresp.

Pe aleile din jurul fabricii Țesătura din Iași, s-au disputat întrecerile de cros cu participarea tinerilor din secțiile marii întreprinderi moldovene. Au fost prezenți peste 250 de concurenți..

Organizarea, asigurată de asociația sportivă cu sprijinul organizației U.T.C. și al comitetului sindicatului, a fost foarte bună. Au cîștigat **Vasilica Bălănescu, Valeria Hudeș, Maria Nedea**, precum și **Aurel Bunduc, Corneliu Cernatef** și **Romică Țibuleac.**

I. LIPCIUC — coresp.

ADUNĂRILE DE DĂRI DE SEAMĂ ȘI ALEGERI ÎN ASOCIAȚIILE SPORTIVE

Se desfășoară în continuare adunările de dări de seamă și alegeri la nivelul asociațiilor sportive. În grupajul pe această temă pe care-l publicăm astăzi am reunit noutăți sosite din cîteva localități ale țării. Confruntările de opinii prilejuite de analiza activității din anul trecut — desfășurate într-un pronunțat spirit constructiv — constituie o bază reală de alcătuire a planurilor de muncă detaliate, concrete, adevărate instrumente de lucru pentru consiliile nou alese sau reconfirmate prin alegeri.

Pe teme actuale

REZULTATE BUNE ACOLO UNDE ȘI ORGANELE SINDICALE ȘI U.T.C. SÎNT MAI ACTIVE

La Intreprinderea „Electrocentrale" din Oradea s-a desfășurat adunarea de dare de seamă și alegeri a asociației sportive **„Energia".** Lucrările au scos în evidență unele bune rezultate pe linia traducerii în viață a Hotărîrii Plenarei C.C. al P.C.R. din februarie-martie 1973. În acest sens, de o mare popularitate s-au bucurat, pe parcursul anului trecut, întrecerile de fotbal, șah și orientare turistică. Reușitele s-au datorat sprijinului mai intens și mai fructuos acordat asociației de comitetul sindicatului și comitetul U.T.C. din întreprindere, și unei activități de propagandă mult mai susținută, efectuată prin stația de amplificare, înaintea diferitelor competiții.

În activitatea sportivă de masă a anului trecut s-au remarcat următoarele secții : atelierul mecanic, secția chimică, secția electrică și secția A.T.T.

Planul de măsuri prevede, pentru anul 1974, extinderea bazei sportive a „Energiei" prin amenajarea a două terenuri de fotbal și construirea unui teren (suprapus) pentru tenis, handbal și volei, a unei săli destinată șahului și a unui vestiar.

Adrian CHEREGI, coresp.

„CLUJANA" MAI ARE MULTE DE FĂCUT

Deși cifrele înscrise în raportul de activitate al asociației sportive **CLUJANA** pe 1973 evidențiază un număr ridicat de acțiuni de masă — 158 —, în cadrul cărora au fost cuprinși 7 900 de salariați și circa 10 000 de participări la acțiunile turistice, raportul între aceste cifre și numă-

Nușa DEMIAN

(Continuare în pag. a 3-a)

Ședința comisiei tehnice a Federației internaționale de canoe

La sfîrșitul acestei săptămîni, Capitala țării va fi gazda unui important eveniment în sportul caiacului și canoei. Simbătă și duminică se va desfășura la București ședința Comisiei tehnice a Federației Internaționale pentru probele de caiac-canoe. La lucrările ședinței vor lua parte personalități proeminente din conducerea F.I.C., în frunte cu președintele federației internaționale, **Charles de Coquereaumont** (Franța) și prim-vicepreședintele F.I.C., **Otto Bonn** (Ungaria). Pe ordinea de zi a lucrărilor reuniunii comisiei tehnice — al cărei președinte este prof. **Nicolae Navasart** (România) — figurează probleme legate de desfășurarea campionatelor mondiale de caiac-canoe care vor avea loc în luna octombrie a acestui an în Mexic, (programul campionatelor, stabilirea corpului de arbitri etc), de noul program al întrecerilor de caiac-canoe la Jocurile Olimpice, probleme de calendar internațional etc.

Citiți în pagina a 2-a următorul subiect al serialului nostru preolimpic :

Dacă OLIMPIADA '76 ar fi mîine...!

Cea mai apropiată probă olimpică pentru sportivii lumii și deci implicit pentru ai noștri — o reprezintă Jocurile Olimpice de iarnă de la Innsbruck. Cum sîntem pregătiți pentru ele ? Ce mai este de întreprins în singurul sezon plin rămas pînă atunci ?

Concluziile paginii noastre poartă titlul :

ȘI SPORTURILE DE IARNĂ POT OBȚINE, LA INNSBRUCK, SUCCESE PENTRU SPORTUL ROMÂNESC !

O MARE COMPETIȚIE SPORTIVĂ ÎN ÎNTÎMPINAREA CELEI DE A XXX-a ANIVERSĂRI A ELIBERĂRII PATRIEI ȘI A CONGRESULUI AL XI-lea AL P.C.R.

TURUL CICLIST AL ROMÂNIEI, 10-23 IUNIE 1974

Un nou **TUR CICLIST AL ROMÂNIEI.** Al 20-lea !

O veste plăcută pentru iubitorii ciclismului, în fapt pentru toți iubitorii sportului din țara noastră, care obișnuiesc să se înșiruie cu sutele de mii de-a lungul șoselelor pe care trece caravana Turului ciclist al României.

Un **TUR CICLIST JUBILIAR,** care va face cu adevărat ocolul țării, însumînd aproape **2 000 de kilometri în 14 etape.**

Un **TUR CICLIST AL ROMÂNIEI** de o mare semnificație, căci această mare competiție sportivă se va desfășura în întîmpinarea celor două mari evenimente din viața poporului nostru : **A XXX-a ANIVERSARE A ELIBERĂRII PATRIEI ȘI CONGRESUL AL XI-LEA AL PARTIDULUI.**

Startul **TURULUI CICLIST** va fi dat la București în ziua de 10 iunie 1974. **După ce va străbate 18 județe ale țării și va poposi în 13 capitale de județ,** sosirea va avea loc la București în ziua de 23 iunie 1974, pe stadionul „23 August", unde va fi organizată o primire festivă.

Traseul acestui tur ciclist jubiliar este deosebit de atractiv, dar și cu multe dificultăți pentru concurenți, care vor trebui să dea dovadă de măiestrie pentru a duce la bun sfîrșit această mare bucle a ciclismului nostru. Reamintim că Turul ciclist al României, ediția 1973, a numărat doar 8 etape cu 1263 km.

Pe lîngă cei mai buni ciclești români vor lua startul la 10 iunie ciclești din 8 țări din Europa și Africa.

A 20-a ediție a „Turului României" se dispută la 40 de ani de la înființarea competiției, perioadă în care a lansat în plutonul fruntaș al marilor întreceri internaționale rutieri de prestigiu. Înscris în calendarul Uniunii Cicliste Internaționale, „Turul României" face parte dintre competițiile de amploare ale sportului cu pedale.

La această ediție jubiliară vor participa aproximativ 80 de alergători, constituiți în echipe naționale și de club. Liderul clasamentului general individual va purta tradiționalul „tricou galben" ; în timp ce fruntașului sprinterilor îi va fi conferit „tricoul violet".

Ca și în anii trecuți, organizatorii Turului ciclist al României 1974 vor fi ziarul SPORTUL, F. R. CICLISM și A.S. LOTO-PRONOSPORT.

În curînd vom reveni cu amănunte.

START — 10 IUNIE, SOSIRE — 23 IUNIE 1974, 14 ETAPE, 1919 KM

10 iunie — etapa I :	BUCUREȘTI	— Urziceni	— BUZĂU	120 km
11 iunie — etapa a II-a :	BUZĂU	— Focșani	— BACĂU	165 km
12 iunie — etapa a III a	BACĂU	— Vaslui	— IAȘI	157 km
13 iunie — etapa a IV-a :	IAȘI	— Pașcani	— SUCEAVA	150 km
14 iunie — etapa a V-a :	SUCEAVA	— Gura Humorului	— BISTRIȚA	170 km
15 iunie — etapa a VI-a :	BISTRIȚA	— Năsăud	— BISTRIȚA	25 km c.t./i.
15 iunie — etapa a VII-a :	BISTRIȚA	— Dej	— BAIA MARE	145 km
16 iunie — etapa a VIII-a :	BAIA MARE	— Zalău	— CLUJ	160 km
17 iunie — zi de odihnă la	CLUJ			
18 iunie — etapa a IX-a :	CLUJ	— Huedin	— ORADEA	152 km
19 iunie — etapa a X-a :	ORADEA	— Arad	— TIMIȘOARA	165 km
20 iunie — etapa a XI-a :	TIMIȘOARA	— Lugoj	— TR. SEVERIN	155 km
21 iunie — etapa a XII-a :	TR. SEVERIN	— Filiași	— CRAIOVA	115 km
22 iunie — etapa a XIII-a :	CRAIOVA	— Slatina	— PITEȘTI	120 km
23 iunie — etapa a XIV-a :	PITEȘTI	— Găești	— BUCUREȘTI	120 km

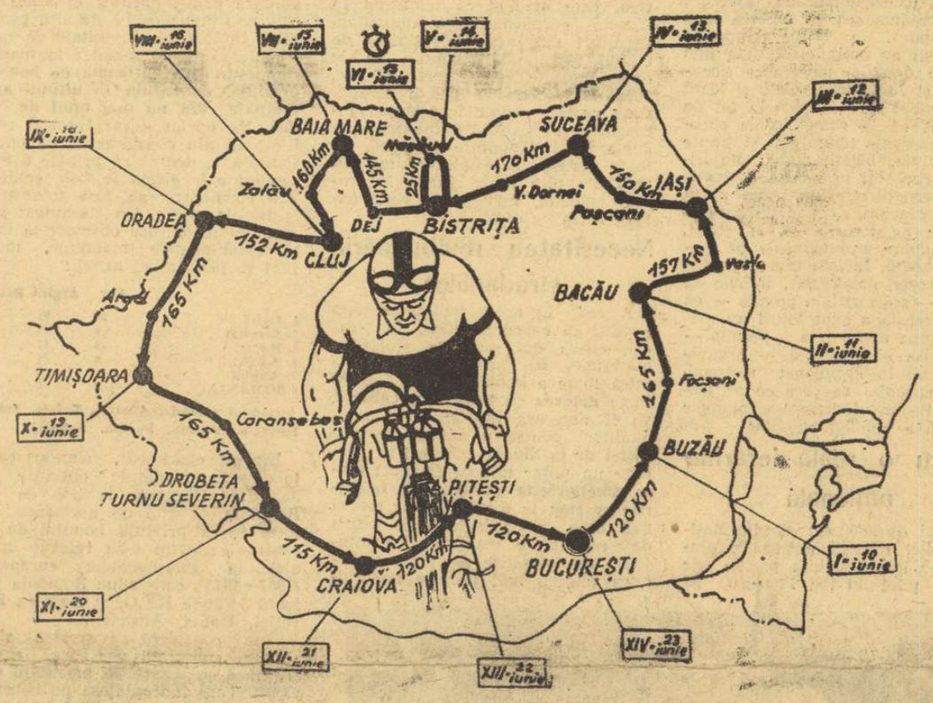

În meciul amical de fotbal de miercuri noaptea, de la Sao Paulo

BRAZILIA A ÎNTRECUT ROMÂNIA: 2-0 (2-0)

● Echipa noastră s-a prezentat mai bine după pauză ● Al doilea gol al gazdelor, înscris din ofsaid ● Un gol al lui Marcu a fost anulat ● Zagalo apreciază replica selecționatei române

SAO PAULO, 18 (prin telex, de la trimisul nostru). Peste 70 000 de spectatori au fost prezenți, miercuri seara, în tribunele impunătorului stadion „Morumbi" pentru a urmări o nouă partidă de verificare a campioanei mondiale, Brazilia, în compania echipei naționale a României.

Chiar din startul meciului, fotbaliștii brazilieni se arată mai în vervă decît în testele precedente și asaltează, prin acțiuni ofensive bine concepute, derutante, poarta lui Iorgulescu. Deși replica jucătorilor români este destul de timidă, pînă în min. 7 nu se semnalează nici o mare situație la poarta noastră. În min. 7, însă, Leivinha scapă singur cu o minge ce părea gol, dar Iorgulescu intervine excepțional, blocînd la picioarele lui. În intervenția lui temerară, Iorgulescu se accidentează, dar își revine după intervenția medicului. Două minute mai tîrziu, formația gazdă înscrie primul gol la... eterna lovitură liberă : **Antonescu comite un fault asupra lui Paulo Cesar, Rivelino șutează violent, de la aproximativ 20 m, mingea il lovește pe Dinu aflat în „zid" și ricoșează exact în piciorul lui Leivinha, al cărui șut, de la numai 8 m, nu-i lasă nici o speranță lui Iorgulescu : 1—0.**

Urmează momente de dezechilibru pentru formația noastră, timp în care (min. 13 și 18) Leivinha și Clodoaldo încearcă poarta de la distanță. Contraatacurile formației noastre sînt destul de firave, mai ales că Iordănescu și Kun nu reușesc să se sincronizeze.

În min. 20, echipa Braziliei înscrie și al doilea gol, tot la o lovitură liberă : **Dudu Georgescu îl faultează pe Rivelino, la 24—25 m de poartă ; Rivelino pasează încet lui Jairzinho, urmează un dribling scurt al acestuia, apoi o pasă la Edu, aflat în poziție clară de ofsaid. La 2—3 m în spatele lui Anghelini : șut și... gol, validat de arbitrul francez Robert Wurz.** Abia de la 0—2, formația noastră echilibrează jocul, cîștigă baloane la centrul terenului dar nu reușește acțiuni periculoase în preajma careului brazilian.

În min. 32 și 33, Iorgulescu intervine cu siguranță la șuturile expediate de Pereira și Paulo Cesar.

Eftimie IONESCU

(Continuare în pag. a 3-a)

DECLARAȚII DUPĂ MECI

Iată cîteva declarații culese la vestiare, la puține minute după încheierea meciului :

MARIO ZAGALO, antrenorul echipei braziliene : *„Înainte de orice fel de considerații asupra jocului, țin să mulțumesc echipei României pentru deplasarea făcută în scopul de a susține acest joc, important pentru noi în cadrul pregătirilor pentru turneul final al C.M. Apreciez, de asemenea, jocul bun practicat de oaspeții de azi, care au jucat mai ofensiv decît partenerii noștri din partidele de verificare anterioare, ceea ce mi-a permis să trag concluzii mai valabile în legătură cu apărarea echipei mele. În ceea ce privește arbitrajul, apreciez că el n-a contribuit la calitatea jocului, iar în legătură cu golul marcat de români cred că el a fost valabil. Urez succes echipei române în jocurile viitoare și, mai ales, în cele din Campionatul Europei".*

VALENTIN STĂNESCU, antrenorul echipei române : *„Echipa noastră a început jocul cu timiditate, pasele mergînd fără adresa cuvenită. Treptat, jucătorii mei și-au revenit și cred că fără greșelile de arbitraj altul ar fi fost rezultatul jocului. Pentru noi, meciul acesta a fost elocvent în ceea ce privește posibilitățile tinerilor pe care i-am introdus în echipă. Aceștia jucători, împreună cu cei mai experimentați pe care-i avem acasă, pot constitui un lot de 20—25 de fotbaliști capabili să ne reprezinte bine în viitor și să avem asigurate rezerve pentru toate posturile. Trebuie ca în viitorul apropiat să lucrăm mai mult pentru eliminarea deficiențelor de apărare manifestate la fazele fixe".*

PIAZZA : *„A fost un joc corect din partea românilor, care mi-au plăcut mai ales prin faptul că, după un început mai slab, au jucat apoi ofensiv. Apărarea oaspeților a comis unele inexactități la loviturile libere".*

LUCESCU : *„Sînt trist că nu am obținut un rezultat mai bun. Am încredere în jucătorii mai tineri introduși în lot și cred că dorința lor de afirmare va constitui un stimulent și pentru pleiada de selecționabili din generația mai veche de a se menține la un nivel competitiv ridicat, pentru ca din această întrecere să se obțină progresul general al lotului reprezentativ al țării. În ciuda greșelilor de arbitraj, cred că echipa a făcut un joc bun, realizînd destule faze bune în ofensivă".*

SALDANHA, fost selecționer al Braziliei, actualmente comentator la televiziune : *„Românii au prestat un joc bun. În ceea ce privește golul lui Marcu, nu am înțeles de ce a fost anulat".*

SPICUIRI DIN PRESA LOCALĂ

Iată acum și cîteva spicuiri din comentariile publicate de ziarele din Sao Paulo :

FOLHA DA TARDE : *„În repriza secundă, selecționata braziliană a fost de mai multe ori surprinsă de viteza și dispoziția de joc a românilor, care au șutat periculos la poartă".*

DIARIO DE SAO PAULO : *„În finalul primei reprize, România a început să atace curajos și apărarea noastră a în-*

(Continuare în pag. a 3-a)

Edu și Sameș în luptă pentru balon (Fază din meciul Brazilia — România, disputat miercuri seara la Sao Paulo)

Telefoto : A.P.-AGERPRES

Dacă OLIMPIADA '76 ar fi mîine...?

ȘI SPORTURILE DE IARNĂ POT OBȚINE LA INNSBRUCK SUCCESE PENTRU SPORTUL ROMÂNESC

Condiția de bază: o muncă fără preget, mereu mai entuziastă, mai calificată

Spre deosebire de suratele lor de vară, sporturile de iarnă au dezavantajul de a nu putea susține cu dezinvoltură și senzație de ușurare: mai sînt 2 ani pînă la Jocurile Olimpice. În realitate, **disciplinele hivernale nu mai au, practic, înaintea lor, decît un singur sezon,** nici măcar un an, cunoscute fiind limitele de practicare impuse de condițiile atmosferice și adesea de cele geografice.

Și pentru că veni vorba de condițiile de vreme, să spunem de la început că în România — aflată în dezavantaj față de țările alpine sau de cele scandinave — sporturile de iarnă beneficiază de o perioadă competițională extrem de redusă și adesea incertă, determinată de existența sau inexistența zăpezii.

Dacă și în aceste împrejurări **sportul românesc ține să fie reprezentat — și încă bine! — la Jocurile Olimpice de iarnă, aceasta se datorează obișnuitei sale multilateralități, precum și unei anumite tradiții,** care merge de la boberii lui Alexandru Papană și „patrula militară" din 1928, pînă la biatliniștii lui Vilmoș, boberii lui Panțuru și schiorii alpini din 1972.

Iată, concomitent, și justificarea acestei pagini, pe care o dedicăm temei alese de redacția noastră: DACĂ OLIMPIADA '76 AR FI MIINE? Cu singura deosebire că, de data aceasta, e vorba de Jocurile de la Innsbruck, rezervate sporturilor de iarnă.

Biatliniștii, schiorii, boberii români au încheiat sezonul 1973/1974 cu rezultate uneori foarte bune (vezi campionatele mondiale de biatlon), alteori contradictorii. Dacă admitem ca sigură ambiția lor de a se prezenta onorabil la următoarele Jocuri Olimpice, atunci nu ne rămîne — ca posibilitate practică de verificare a acestor aspirații — decît o singură iarnă, cea care unește anii 1974 și 1975. Următoarea iarnă — prea tîrzie pentru teste! — este cea a Olimpiadei albe de la Innsbruck.

Cum ne vom prezenta la Jocurile Olimpice din 1976? Răspunsul la această întrebare încercăm să-l prefigurăm în această pagină, luînd ca bază situația dată și acceptînd riscurile titlului ales: **dacă Olimpiada '76 ar fi mîine?**

NE POT ADUCE BIATLONIȘTII UN LOC PE PODIUM?

● Performanțe de răsunet în ultimul sezon ● Pe traiectul C.M. Minsk — C.M. Asiago (Italia) — J.O. Innsbruck ● Sporirea volumului de muncă și tehnicizarea — condiții esențiale ale înaltei performanțe

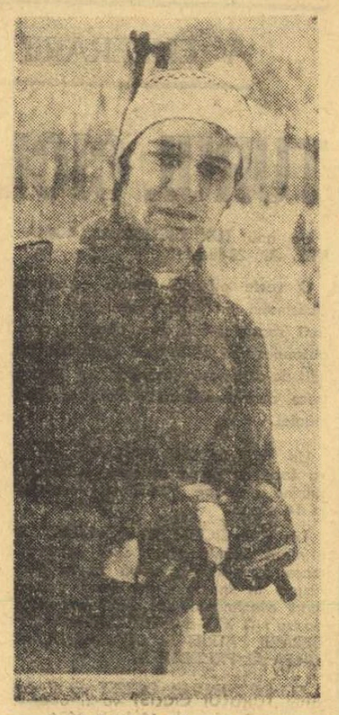

Gheorghe Gîrniță, revelația campionatelor mondiale de biatlon de la Minsk

Fără discuție, în momentul de față, biatlonul este purtătorul de steag al sporturilor noastre de iarnă și, în special, al schiului. Investitura își are motivele — bine stabilite — în rezultatele obținute de sportivii români în confruntările internaționale ale sezonului care s-a încheiat. O retrospectivă sumară ne-ar pune la dispoziție cîteva date interesante, pe care le vom folosi drept punct de plecare al prezentului material.

În prim-plan se situează comportarea peste așteptări a vicecampionului mondial al probei de 20 km, **Gheorghe Gîrniță,** și ocuparea — de asemenea merituoasă — a locului IV, în cursa de 10 km a confruntării mondiale de la Minsk (26 februarie — 3 martie 1974). **Victor Fontana** a reușit două clasări pe locul II în compania selectă a unor individualități ale biatlonului mondial, la Suhl (R. D. Germană) și Harakov (Cehoslovacia), după fostul campion mondial A. Tihonov și respectiv valorosul J. Ploch. **Gheorghe Voicu** este, la rîndul său, autorul unei onorabile clasări — pe locul 12 — în proba de viteză de la C.M., iar **Nicolae Veștea** și-a înscris în palmares victoria în „Cupa Poiana". Aceste succese, alternative, ale unuia sau altuia, asupra colegilor de echipă națională din ultimul sezon, ne îndreptățesc să **afirmăm că avem de-a face cu o egalizare valorică la un nivel destul de înalt între biatliniștii români consacrați.** Iar faptul constituie un cîștig, poate cel mai mare al acestui an, dacă privim lucrurile prin perspectiva Olimpiadei albe din 1976.

Totuși, în încercarea noastră de a privi critic situația biatlonului românesc în perspectiva Jocurilor Olimpice de la Innsbruck, este necesar să pornim și de la o altă constatare. **Confruntarea de la Minsk** — primul dintre cele trei momente cruciale care constituie axa **C.M. 1974 — C.M. 1975 (Asiago, Italia) — J.O. Innsbruck 1976 —, ne-a adus satisfacția confirmării doar în privința a doi dintre componenții lotului național de biatlon: Gh. Gîrniță și Gh. Voicu.** Din cauze obiective, dar și unele subiective, V. Fontana și, mai ales, N. Veștea au ratat prima dintre aceste trei încercări de anvergură. Or, este bine știut că **biatlonul nostru,** ca disciplină individuală, dar și colectivă, **se poate impune într-o competiție mondială numai printr-o** RIDICATĂ VALOARE A TUTUROR COMPONENȚILOR **echipei reprezentative.** Dacă admitem valoarea aproximativ egală a biatliniștilor noștri, atunci antrenorii lotului trebuie să eșaloneze în așa fel pregătirea viitoare (care are drept scop prezențe bune la C. M. '75 și la Jocurile Olimpice '76), încît **sportivii români să atingă** IN CORPORE **forma maximă exact în perioadele de desfășurare a acestor competiții.**

A mai rămas, așadar, un singur sezon pînă la Olimpiada albă. Un singur sezon în care trebuie concentrate toate forțele pentru a fi realizați și, mai ales, depășiți toți parametrii de care depinde buna comportare a biatliniștilor; pentru că, în mod normal, **drumul ascendent al rezultatelor lor trebuie să pornească de la acest loc V pe națiuni, reușit la C.M. de la Minsk,** loc care înseamnă cea mai prestigioasă afirmare de pînă acum a biatliniștilor români pe plan mondial. Dacă, însă, ne gîndim care sînt sportivii clasați pe primele locuri (reprezentanții Finlandei, U.R.S.S., R.D. Germane și Norvegiei!) **saltul dorit apare ca fiind foarte dificil de realizat. Nu însă și imposibil,** deși și celelalte țări cu veleități (Franța, Italia, Japonia, Polonia, Cehoslovacia, depășite la ultimele C. M.), vor face tot posibilul pentru a atinge cote mai înalte. Nu este imposibil, deoarece, atunci cînd afirmăm aceasta, avem în vedere cîteva lucruri.

Nu intenționăm să pătrundem în amănuntele tehnice ale viitorului proces de pregătire. Totuși, vom aduce în discuție, în primul rînd, **VOLUMUL de ore afectate anual antrenamentelor** pe toate planurile. Anul trecut, ședințele din sezonul estival, cele din perioadele precompetiționale și competiționale au însumat aproximativ 860 de ore, dar **se impune mărirea acestui număr pînă în jur de 1 000. Și în direcția** DIVERSIFICĂRII **pregătirii** trebuie făcute eforturi: este indispensabilă dotarea sportivilor din loturile de perspectivă cu schiuri-role și arme de calibru redus, în așa fel încît antrenamentele din timpul verii să se apropie cît mai mult de condițiile de lucru specifice sezonului alb. În același timp, **trebuie continuat și multiplicat** SISTEMUL DE TESTĂRI **periodice aplicat** de antrenorii lotului, C. Tiron și M. Stuparu, pentru ca aceștia să cunoască, în permanență și cu exactitate, posibilitățile de progres ale elevilor lor și, în același timp, să nu-i suprasolicite, continuînd în mod judicios pregătirea.

Au fost alcătuite loturile de perspectivă (3 eșaloane), în funcție de criterii valorice, de vîrstă și de calitățile virtuale. În această direcție, **opinăm pentru dispariția discrepanțelor de pregătire între lot și cluburi.** Numărul mare de sportivi tineri și foarte tineri aflați în vederile federației de specialitate (14) presupune **unirea tuturor forțelor în vederea ridicării plafonului valoric general:** în „pauzele" pregătirilor centralizate, **specialiștii cluburilor au datoria de a desăvîrși, în deplină concordanță cu interesele reprezentativei, procesul de pregătire în vederea aceluiași țel.**

A reușit cu pregnanță în ultima vreme, datorită contactelor cu elita biatlonului mondial, tehnicizarea extremă a acestei discipline. **Trebuie căutate și găsite toate soluțiile — cît mai grabnic — pentru a se evita handicapul pe care biatliniștii noștri îl au de suportat** în această direcție. Apreciem că indispensabilă colaborarea antrenorilor lotului cu maestrul **armurier, C. Gabrian:** în ultima vreme, armele nu au mai suferit atîtea defecțiuni, băieții au căpătat mai mare încredere în ele și rezultatele s-au materializat în trageri cu rezultate mai bune. De acum încolo însă, armele trebuie transformate, **împrimîndu-li-se forma care îl avantajează cel mai bine pe fiecare biatlonist în parte.** Este (pe lîngă pregătirea propriu-zisă) calea cea mai scurtă de economisire a unor secunde — minute chiar — extrem de prețioase. Tot la acest capitol vom mai atinge încă un aspect. Biatliniștii fiecărei formații reputate posedă 4—5 perechi de schiuri, fiecare pentru cîte o anumită calitate de zăpadă. În ceea ce-i privește pe sportivii români, s-au efectuat pași serioși în direcția acestei dotări, dar nu suficienți. Ceea ce a mai rămas încă de făcut trebuie rezolvat chiar din perioada precompetițională, de pregătire specifică și nu așa cum s-a petrecut la Minsk, în ultimul moment, cu două zile înainte de startul cursei de 10 km și al ștafetei. **Aceste înzestrări minime nu înseamnă nicidecum eforturi materiale deosebite, dar constituie condiții sine qua non ale obținerii înaltei performanțe în biatlon.**

Odată cu realizarea tuturor acestor cerințe — fiecare în parte foarte importantă — se poate răspunde afirmativ întrebării din titlu.

Radu TIMOFTE

CLASAMENT GENERAL (NEOFICIAL) PE NAȚIUNI LA C.M. DE LA MINSK

1. Finlanda	10
2. U.R.S.S.	9
3. R. D. Germană	6
4. Norvegia	4
5. România	2
6. Suedia	2
7. Polonia	1
8. Cehoslovacia	1
9. R. F. Germania	1

Cifrele reprezintă numărul de concurenți plasați printre primii 6 în clasamente.

COMPONENȚII LOTURILOR OLIMPICE

GRUPA A

BIATLON

Victor Fontana, Gheorghe Gîrniță, Gheorghe Voicu.

GRUPA B

BIATLON:

Nicolae Veștea, Nicolae Cristoloveanu, Dumitru Drăghici, Gheorghe Duca, Cornel Mandroș.

BOB:

Constantin Vulpe, Dragoș Panaitescu, Ștefan Chițu, Mihai Secui, Dumitru Pascu, Ioan Popa, Marian Huzum, Mihai Țupea.

SCHI ALPIN:

Dan Cristea.

GRUPA C

BIATLON:

Gheorghe Păunescu, Gheorghe Kereji, Francisc Foriko, Ioan Pelin, Iosif Tamaș, Eleonor Cercel.

BOB:

Horia Ilieșu, Gheorghe Toader, Constantin Bîrsan, Gheorghe Crăciunescu, Valer Bunea, Eugen Bogdan.

SCHI ALPIN:

Ioan Cavași, Alexandru Manta, Marian Burchi, Cornel Negulescu, Nandor Szabo.

N.R. Loturile prezentate nu sînt, bineînțeles, definitive, și susceptibile de modificări în funcție de rezultatele pe care le vor obține sportivii vizați. F. R. Schi-bob și-a propus ca periodic să analizeze comportarea sportivilor cuprinși în loturile olimpice și să aducă modificările care (și dacă) se vor impune.

BOBUL TRĂIEȘTE MOMENTUL SCHIMBULUI DE GENERAȚII

Chiar așa — cu incredibila și stînjenitoarea sa scurtime — sezonul de iarnă abia încheiat a avut pentru bobul românesc măcar un avantaj potențial, mai mult moral decît faptic. Este adevărat că la campionatele mondiale de la St. Moritz (confirmînd un oarecare declin ce începuse să mijească încă la Sapporo, în 1972), echipajele românești au obținut rezultate mai modeste decît se prevăzuse (locurile 15 și 18 la bobul de 2 și locul 13 la bobul de 4). Este la fel de adevărat că la campionatele europene rezervate tineretului și ținute la Cervinia, băieții noștri, majoritatea debutanți în marile competiții internaționale, nu s-au putut afirma precum se nădăjduia, clasîndu-se pe locurile 13, 18 și 21, după sumare antrenamente pe pista de gheață. Înainte însă de a explica aceste dezamăgiri, trebuie să arătăm — așa cum am promis — că iarna aceasta a avut totuși un merit: anume acela de a fi permis — în concisa ei clemență — organizarea unui campionat național, foarte apropiat de ceea ce ar trebui să fie anual această competiție supremă a bobului autohton.

Pentru o reală ierarhie națională

De ani de zile, am pierdut noțiunea unei ierarhii naționale, dincolo de incontestabila poziție de lider a pilotului Ion Panțuru. El însuși, concentrat exclusiv pe prezența sa la întrecerile continentale, mondiale sau olimpice, nu a onorat campionatele naționale nici în rarele ocazii cînd s-au ținut. În acest fel, handicapați pe de o parte de lipsa cronică a zăpezii, ca și de insuficiența bazei materiale, pe de altă parte de absența candidatului virtual la șefia națională, boberii noștri nu aveau climatul necesar pentru a stabili ordinea valorică normală și utilă pentru facilitarea progresului într-un sport care — ca și toate celelalte — nu-și poate permite să stea pe loc, exploatînd prea îndelung virtuțile unei apariții de excepție. Ei bine, în această iarnă, Sinaia a trăit din nou (e adevărat, în fugă, precipitat, dar totuși) frumosul eveniment al campionatului național, cu întregul potențial la start. Iar senzația momentului nu a fost înfrîngerea celui ce rămîne pilotul cel mai eficace al bobului românesc, ci prezența sa, absolut stimulatoare, în concurs. Imaginați-vă o generație întreagă de tineri piloți de bob care și-au făcut din dexteritatea lui Panțuru un model, un ideal; acești tineri nu aveau altă soluție de promovare decît să se confrunte cu înaintașul lor, să învețe de la el în întîlnire directă, nu din povești. Și dacă e să spunem drept: posibilitatea aceasta nu le-a stat prea des la îndemînă. Iată, acum ocazia s-a ivit și tocmai de aceea trebuie s-o socotim fericită.

Bobul românesc trăiește momentul schimbului de generații. Că de obicei aceasta este un prag greu de trecut. Pretențiile rămîn la nivelul performanțelor anterioare, iar schimbul nu are încă valoarea și experiența la nivelul speranțelor. În această situație, **sondarea sanselor noastre olimpice la bob devine o chestiune de strategie sportivă.** Este evident că trimițînd în bătălia europeană sau mondială garnituri noi, nerodate, lipsite de rutină, rezultatele primului an de experiență nu vor fi spectaculoase. Iarna 1974/1975 va trebui folosită doar pentru acumulări, pentru înmagazinarea cantității maxime posibile de învățăminte practice, pe toate pistele accesibile și exploatînd din plin toate clipele favorabile (zăpadă, îngheț) pe care natura ni le va oferi.

Necesitatea multiplicării străduințelor

Ajunși în acest punct, sîntem nevoiți să evocăm, măcar în treacăt, cîteva din aspectele problemei materiale cu care e confruntată mica lume a bobului de la noi. Pe lîngă **dotarea cu boburi de calitate,** va fi necesară multiplicarea străduințelor pentru **a aduce grabnic pistei de la Sinaia** (căreia i se promite un viitor atît de frumos) **toate ameliorările permise de fondurile ce stau la dispoziție.** Ar trebui mai bine valorificate (fără teama de rezultate!) condițiile avantajoase de pregătire pe pista artificială (mereu mai propice bobului) de la Oberhof (R.D.G.). Dar, concomitent, se cere **un spor de interes** — la cei direct legați de bob — **pentru latura tehnică a acestui sport.** E un lucru astăzi bine știut că — la diferențele infime, de sutimi de secundă, care se realizează pe pîrtii și în clasamente — hotărîtoare sînt adesea virtuțile tehnice ale materialului folosit. Din păcate — deși majoritatea boberilor noștri sînt mecanici, meseriași, tehnicieni — se constată o slabă **preocupare pentru noutățile domeniului, pentru mijloacele de perfecționare a echipamentului specific.** În aceeași măsură **ne lipsesc studiile teoretice,** care să valorifice experiența, bogată statistică a disciplinei bobului. De aceeași importanță este **repetarea pînă la ostenire, dar și automatizare, a celor cîtorva mișcări esențiale care compun manevrele în bob** și care — după cum se constată — sînt hotărîtoare în realizarea unui timp mai bun în cursă. Stau mărturie, în acest sens, tabelele de performanțe de la ultimele mari concursuri internaționale, care-i arată pe boberii noștri printre cei mai slabi la timpii de start, pe porțiunea de elan. Pentru această este firește nevoie și de o anumită **stabilitate a cadrelor,** care asigură implicit **omogenitatea echipajelor.**

Între tradiție și realitatea clasamentelor

Ce justifică apelul nostru la atîtea strădanii? Răspunsul nu poate fi simplu. El trebuie diversificat. Pe de o parte există **puternica tradiție a bobului în țara noastră** sporită de excelente rezultate, în diverse epoci, de la Alexandru Papană și Alexandru Frim pînă la Ion Panțuru. Cu mîndrie aflăm că aceștiași ai bobului românesc figurează printre primii 15 piloți ai tuturor timpurilor. Pe de altă parte, ni se înfățișează o realitate de care trebuie să ținem seama: **la marile competiții internaționale de bob se prezintă, de regulă, în ultimii ani, echipaje din nu mai mult de 12 țări.** Ne oprim asupra acestei realități nu din considerente de oportunitate, ci pentru că printre aceste candidate la gloria în bob, echipajele românești au fost totdeauna la loc de cinste. Un clasament general al medaliilor obținute la toate campionatele mondiale, între 1924 și 1974, arată astfel:

	Aur	Argint	Bronz
1. Italia	19	21	7
2. Elveția	18	13	17
3. R.F.G.	13	11	9
4. S.U.A.	9	11	14
5. Anglia	5	3	4
6. ROMÂNIA	2	2	3

(urmează Canada, Austria, Belgia, Cehoslovacia, Franța, Suedia, Spania).

Într-alt clasament, similar, care totalizează medaliile obținute la Jocurile Olimpice, la bob de 2, România se află de asemenea pe locul 6. În privința bobului de 4, șansele noastre s-au relevat mai ales la campionatele europene (1967—1973), care aduc România pe locul 2 (după R.F.G. și înaintea Elveției, Italiei, Austriei).

Cine consideră că acestea sînt simple speculații statistice, acela are încă la dispoziție arsenalul de virtuți care îndreptățesc pe boberii români să aspire la performanțe: curajul (pentru că bobul e neîndoios un sport al bărbăției, nu lipsit de pericolul unor accidente grave), îndemînarea, agilitatea și forța (chiar dacă nu întotdeauna bine valorificate).

Victor BANCIULESCU

Prin echipaje întinerite, bobul românesc încearcă să reînnoade glorioasa tradiție a medaliilor... În imagine: campionii naționali Constantin Vulpe—Dumitru Pascu

ÎN IARNA LUI '76...

Jocurile Olimpice de iarnă de la Innsbruck se vor disputa între 4 și 15 februarie 1976.

Probele de schi alpin vor avea loc pe pistele de la Patscherkofel (coborîrea) și Axamer Lizum (slalomurile), unele identice cu cele folosite la J.O. din 1964.

Probele de biatlon se vor ține pe platoul de altitudine de la Seefeld, la 25 km de Satul olimpic. Potrivit noilor reguli ale federației internaționale, un stand de tir unic va servi la plecare, ca și la sosire.

La aproximativ 5 km de Palatul de gheață, pe locul vechilor piste de bob și de sănițe utilizate în 1964, se construiește acum o pîrtie artificială comună pentru aceste două discipline. Soluția aceasta a primit acordul celor două federații internaționale interesate. Aci se vor putea disputa probele de bob 2 și 4, ca și cele de sănițe individuale și de dublu. Proiectul noii piste — întocmit de arhitectul Robert Deyle, din Stuttgart — prevede o lungime de 1 200 m, o perioadă de utilizare de 4—5 luni pe an și termen de dare în folosință — iarna 1974/75.

DUPĂ CE NE-AU OFERIT „EȘANTIOANE" DE BUNĂ PERFORMANȚĂ

SCHIORII ALPINI AU DATORIA SĂ LUPTE PENTRU INTEGRAREA ÎN ELITA MONDIALĂ

Ca și bobul și biatlonul, schiul alpin se află angajat pe drumul performanței, pe drumul recunoașterii și consacrării internaționale. Într-adevăr, fără a putea emite aspirații în lupta pentru medalii în marile competiții europene sau la campionatele mondiale (avîndu-se în vedere forțele angajate în întrecere) se poate vorbi însă de eșantioane de înaltă performanță obținute de „alpinii" români la campionatele mondiale de la Saint-Moritz 1974 și la alte concursuri, în compania unor nume prestigioase. Ei au atins poziții în primul eșalon al valorilor internaționale, ceea ce — la marile competiții — înseamnă a se clasa în primele 20 de locuri.

Schiul alpin, reprezentat prin cîțiva schiori de valoare — **Dan Cristea, Virgil Brenci, Marian Burchi, Dorin Munteanu, Alex. Manta, Constantin Vîideanu, Petre Soiu, Ioan Bobit** — prin juniorii **Ioan Cavași, Nandor Szabo, Cornel Negulescu,** a obținut în sezonul încheiat rezultate sportive superioare anilor precedenți. Locurile 9 și 15 pe care s-a clasat **Cristea** la C.M. de la St. Moritz sînt cele mai bune dobîndite vreodată de un schior român la acest nivel. Ele se completează cu cele două titluri balcanice cîștigate în Grecia și cu pozițiile onorabile din celelalte concursuri ale „Cupei Europei", la care a luat parte. De asemenea, sînt de remarcat concursurile cîștigate de **Virgil Brenci** și **Dorin Munteanu** în Bulgaria, locurile pe podium ale lui **Soiu** și **Bobit** în Polonia etc.

O SEMNIFICATIVĂ MUTAȚIE

Ridicarea juniorului **Ioan Cavași** la rangul de prim-slalomist al țării — în urma faptului că a cîștigat două titluri naționale la categoria seniorilor — este, poate, cea mai semnificativă mutație a acestei ierni, deschizînd calea unor noi și promițătoare perspective.

A fost doborîtă astfel o barieră psihologică ce a constituit multă vreme un factor de inhibiție în marile concursuri. Aceasta s-a realizat prin apropierea și obișnuința create de antrenamentele și întrecerile cu schiori și echipe de elită, dar este totodată și o dovadă a posibilităților proprii. Contactele prelungite, ca urmare a pregătirilor comune cu „naționala" Austriei, cu elita mondială alpină, au potențat afirmarea, au conturat noi perspective **schiului nostru alpin,** orientîndu-i — grăbit — pașii de la stadiul de dezvoltare în care se afla, la nivele de ordin continental care, în această disciplină, se confundă cu cele mondiale. **S-a dobîndit, cel puțin teoretic, ceea ce se numește conceptul de performanță, sprijinit pe maturitate și intransigență, pe calitățile morale și de voință ale schiorilor vizați. Perspectiva schiului alpin este, indiscutabil, foarte promițătoare în noul context. Chestiunea care se pune este a reducerii timpului de atingere a parametrilor proiectați.** Dispunem de o echipă tînără (**Cristea, Cavași, Manta, Burchi, Szabo, Negulescu, Bobit**) și de individualități capabile, în răstimpul unui sezon, cît a mai rămas pînă la Innsbruck, să se afirme și să se apropie mai mult de așii zăpezii.

PERFORMANȚA ÎN SCHIUL ALPIN

Anii care s-au scurs — ultimii doi, mai ales — au demonstrat că și în schi, ca în orice întreprindere serioasă, trei pătrimi din factorii succesului (sau eșecului) țin de organizare, de fonduri, de conștiinciozitate în procesul de antrenament, de calitatea și suficiența materialului utilizat, de cantitatea de efort investită, de calendarul intern și extern integrat circuitelor europene existente.

Desigur, **performanța în schiul alpin nu înseamnă numai organizare. Ea înseamnă și execuție, realizarea individuală și colectivă a echipei, într-un spirit de înaltă exigență, cu o dăruire totală, cu o participare intensă a întregului tezaur de energii fizice, morale și intelectuale ale tuturor celor care colaborează la crearea unei performanțe.** La acest capitol se poate afirma că mai este încă de lucru. A face schi de înaltă performanță, fără o opțiune lucidă, fără a evada din automatismul rutinei fără a urmări perseverent ținta propusă, duce fatal la mediocritate.

POLIVALENȚĂ SAU SPECIALIZARE PE PROBE?

Problema opțiunii se pune, din ce în ce mai mult, tuturor schiorilor, dar limitele ei nu trebuie absolutizate, cel puțin pentru schiorii români. Ei pot și trebuie să rămînă (dar cu rezultate superioare), în primul rînd, slalomiști. Trebuie și pot să-și amelioreze considerabil pozițiile și posibilitățile în slalomul uriaș, să se prezinte la un nivel cel puțin onorabil în coborîre, pentru a putea obține un loc între primii 6 la combinată, realizare perfect posibilă la ora actuală în campionatele mondiale. **Exclusivismul de pregătire pentru slalom și neglijarea — din motive mai mult sau mai puțin obiective — a celorlalte probe l-au clasat pe Cristea pe locul 9 la combinata din C.M., deși o poziție între primii 6 ar fi fost la îndemîna sa.** Căile afirmării imediate, pentru alpinii români, începînd din sezonul care a mai rămas, le vedem înlesnite printre **altele și de următoarele aspecte:**

— o variație mai mare și o multiplicare a dificultăților calendarului competițional intern spre o creștere valorică generală, cu o atenție specială pentru schimbul de mîine, pentru juniori;

— selecționarea unei echipe restrînse care, beneficiind de formula de disputare a „Cupei Europei" și „Cupei mondiale", bazată pe punctajul F.I.S., să fie înscrisă și să participe în mod continuu și nu sporadic la întregul circuit de concursuri al anului viitor;

— o concentrare și obiectivizare a procesului de pregătire bazat pe mijloace tehnice și organizatorice superioare (film, chinograme, radio), **capabile să dea densitate și eficacitate maximă fiecărei ședințe de antrenament:**

— o adeziune și mai convinsă, totală, din partea sportivilor și a antrenorilor în cauză, pentru a valorifica — cu șansele amintite — talente autentice, dar — credem — insuficient angajate pe drumul de maximă exigență și de înaltă responsabilitate.

Mihai BARA

Ioan Cavași, primul slalomist al țării, după sezonul 1973—74. Vîrsta și valoarea proaspătului senior îndreptățesc speranțele puse în el

Sporturile de iarnă nu înseamnă numai biatlon, bob și schi alpin. Acestea trei, însă, și-au dobîndit prin rezultate și perspective dreptul de a reprezenta țara la confruntarea olimpică — Innsbruck 1976.

Deciziile luate în acest sens nu sînt imuabile. Oricînd schiul clasic de fond, săriturile de la trambulină, schiul alpin feminin și chiar sania, disciplină recent introdusă, pot, prin performanțe prestigioase și cu puncte de referință în ierarhiile europene, mondiale și olimpice, să aspire la candidatura și reprezentarea olimpică, una dintre cele mai importante și responsabile misiuni pe care și le poate asuma un sportiv de performanță. Tocmai această poartă deschisă ar trebui să constituie fermentul mobilizator pentru practicanții acestor discipline spre a urca mai repede și mai convinși treptele respectului și ale consacrării unanim recunoscute.

Sarcina schiului de fond este dublă. Fondiștii români trebuie să ajungă să-și reprezinte cu demnitate specialitatea și în același timp să alimenteze cu cele mai talentate și valoroase elemente proba biatlonului. Practica a dovedit-o: așii biatlonului se recrutează dintre fondiștii de marcă, dintre schiorii cu o îndelungată ucenicie pe pîrtiile albe și de aceea destinul fondului românesc este intim legat, este implicat în devenirea biatlonului. Marile răspunderi care apasă pe umerii acestuia din urmă trebuiesc preluate, asumate cu convingere și de reprezentanții fondului — schiori și antrenori — pentru a da strălucire olimpică unei afirmări constante, dar uneori prea lente, pe care se află angajați biatliniștii români de aproape două decenii.

Disciplinele care au primit mandat de reprezentare sînt datoare lor însele și sportului românesc să-și organizeze forțele, să-și reconsidere mijloacele pregătirii și dimensiunile efortului în așa fel încît spiritul de înaltă exigență să-i conducă invariabil la pozițiile de prestigiu scontate. Bobul are tradiții de medalii, care — chiar în condițiile unor echipaje întinerite — trebuie reluate. Biatlonul nu-și poate refuza marea satisfacție a confirmării olimpice, după brecha deschisă la campionatele mondiale. Iar schiul alpin are datoria să urce și să dobîndească cota de prestigiu și de consacrare la care îi dau dreptul talentele și pasiunile care-l animă.

HAZUL ŞI NECAZUL TABELELOR DE MARCAJ

E o săptămînă de rezultate atît de nebune, nebune, nebune că fie şi pe nevăzute, doar pe citite, şi tot gifii, cît de rece te vrei la minune. Săptămîni de-a rîndul scriem şi tot scriem că „nu rezultatele contează", ci sensul lor metafizic — şi deodată vine un puhoi de scoruri care mai de care mai exclamative, strigătoare la cer şi te uiţi la creionu-ţi blestemat, cel ce multe a îndrugat şi te pleci în faţa realităţii, ba chiar în faţa tabelei de marcaj.

Nu încep cu fotbalul, cum s-ar crede, mă uit mai întîi la hochei şi la şah, fiindcă dacă aş da prioritate scrimei — cu Pop şi Kuki, deodată campioni mondiali la tineret — aş ameţi prea tare. Dar cumpănit vorbind, pucul a înnebunit : sovieticii conduşi cu 7—0 înaintea ultimelor 15 minute ale unui meci, cehii pierzînd la finlandezi, după un 7—2 cu sovieticii — plină de sens această „dezumflare" chiar la o casă mare ! —, cîştigînd apoi la masa verde meciul pierdut, ca s-o fringă în soartă cu suedezii, suedezii care-şi joacă întotdeauna şansele pînă la capăt, de parcă pe lumea asta n-ar exista şi descurajare — mondialele astea de hochei „mă înnebunesc, mamito", cum zice, mai marele nostru într-un haz şi har, nene Iancu... La şah, alte bombe : Petrosian pierde din prima partidă cu Korcinoi, Spasski stă rău la Karpov şi după aceea cîştigă, Korcinoi cîştigă şi a treia partidă cu Tigran. S-a pornit tare, prea tare... şi iar îmi vine în minte o vorbă a aceluiaşi nene Iancu, a cărui valabilitate de mult am susţinut că are aplicare şi în sport.

Tac despre tenis, anul abia a început aici şi prefer să citesc una din cele mai bune cărţi sportive apărute vreodată la noi — cartea lui Ţiriac, „Victorie cu orice preţ" (Ed. Stadion), carte încîntătoare, basm mare, de unde în primul rînd ai de învăţat că în tenis, înainte de orice, e bine să taci şi după aceea să vorbeşti.

Dar vine pe calea undelor — dacă imagine nu-i — fotbalul şi toate cărţile îţi cad din mînă, deşi ştii foarte bine că nu trebuie date şi pe faţă, fiindcă încă nu e vremea, „toate rezultatele e de antrenament" — cum zicea de data asta nu nenea Iancu, ci un anonim al peluzei care şi el, ca tot românul, stătea bine la capitolul haz, în „antrenamentul" juniorilor noştri de la Cannes, meciul cel bun, cu fundaşii la centru, cel cu italienii, se pierde pe un gol dat italieneşte, meciul cu sovieticii se cîştigă în final, cînd nu „se mai credea în victorie", cum se spune, dar una-i ce se spune în fotbal şi alta-i ce se joacă. La seniori însă, e şi mai şi. Bulgaria înghite două înfrîngeri acasă, de la două „necalificate" : Ungaria şi Cehoslovacia. Iugoslavia pierde şi ea la „o absentă" — U.R.S.S., încît stai şi te întrebi dacă nu e mai bine să fii calm şi fără groază calificării în suflet. Ce-o fi în capul responsabililor bulgari şi iugoslavi, după aceste „nesemnificative" rezultate — să nu ne amestecăm... Dar tot ungurii pierd cu 0—5 la vest-germani, patru goluri într-o repriză — şi iar nu mai ştii ce să spui de acest antrenament, căci de cînd n-au mai încasat ungurii un 5—0 la fotbal, nici măcar la amicale ? Nu discut despre Sao Paulo — la ora asta n-am date suficiente, dar din ce se aude brazilienii n-au dat decît un singur gol valabil (cam de multişor poveste n-am mai auzit de o înaintare braziliană care să dea mai mult de un gol la nivel internaţional), iar românilor li s-au luat un gol valabil şi un penalty!

TELE Ironica

Eu cred că cei calmi ar trebui să fie românii — dar mă tem ca vorba mea să nu fie considerată proastă şi paradoxală. Căci de unde calm la noi ? De unde ? Deschideţi cartea lui Ţiriac la pagina 37 şi citiţi ce face Laver cînd arbitrul „îi fură" o minge — caz în care orice jucător european şi mai ales latin ar urla, ar invoca mila cerului, ar da cu capul şi racheta de pămînt etc. — Laver nu clipeşte, „nici un muşchi nu-i tresaltă pe faţă", „arbitrul vinovat nu e gratificat nici măcar cu o privire", „Laver ştie că prin această comportare va obţine în ghemurile următoare cel puţin două mingi" din partea arbitrului terorizat de mutenia şi impasibilitatea campionului...

Ah, de-ar trebui să fim Laveri ai fotbalului mondial !... Bine, nu sîntem. Dar cine şi ce ne împiedică să încercăm ? Şi încă un amănunt : citi Laveri credeţi că deţine fotbalul mondial ? Eu zic că niciunul... Abia ar merita încercat. Am fi, poate, unici...

BELPHEGOR

fotbal

După turneul echipei de juniori la Cannes

OBOSEALA ACUMULATĂ (13 meciuri în 40 de zile), UNA DINTRE CAUZELE EŞECURILOR

Au surprins, neplăcut, rezultatele echipei noastre reprezentative de juniori în turneul de la Cannes, încheiat, cum se ştie, în prima zi a acestei săptămîni. Cu atît mai mult, cu cît ele au survenit la scurt timp după acea calificare spectaculoasă din cadrul preliminariilor Turneului U.E.F.A., cînd „11"-le juniorilor români, comportîndu-se remarcabil, a reuşit să depăşească un adversar deosebit de puternic. Ce s-a putut întîmpla, oare, cu aceeaşi echipă în intervalul dintre 3 aprilie — data meciului retur cu R. F. Germania (2—0) — şi 15 aprilie — acolo, pe Coasta de Azur, unde Moraru, Elisei, Cotigă şi coechipierii lor au evoluat neconvingător, pierzînd două meciuri, cele cu Italia (0—1) şi Ungaria (1—2), cîştigînd unul, cu U.R.S.S. (2—1) şi clasîndu-se tocmai pe locul 7 ? Am considerat că un răspuns mai cuprinzător la această întrebare ni-l poate oferi antrenorul principal al echipei, Constantin Ardeleanu.

— **Nu s-a întîmplat nimic... spectaculos şi neaşteptat în intervalul de timp scurs de la 3 la 15 aprilie. Ştiam că după perioada de vîrf a meciurilor cu R. F. Germania va interveni o scădere de potenţial la majoritatea jucătorilor. Este vorba, desigur, de o oboseală acumulată pe parcursul perioadei ante-Cannes. Fac această afirmaţie, bazîndu-mă pe nişte date concrete, foarte clare. Astfel, în 40 de zile, jucătorii din lot au susţinut 13 meciuri foarte grele. Dintre ele, 9 au fost întîlniri : două cu Turcia (2—0 şi 1—0), două cu R. F. Germania (0—1 şi 2—0), cîte unul cu Brazilia (1—1) şi Bulgaria (1—4), plus cele trei din turneul de la Cannes. Adăugînd acestora alte patru partide susţinute de fiecare jucător la clubul său, se ajunge la o situaţie de un meci disputat la circa 3 zile. Este foarte mult, dar, trebuie să spun, am dorit acest lucru pentru a testa edificator toate posibilităţile echipei, ale unor jucători mai firaví, care la Turneul final U.E.F.A. vor trebui să facă faţă tocmai unui astfel de ritm. În sfîrşit, cele două înfrîngeri din turneu mai pot fi explicate şi prin aceea că nu toţi jucătorii s-au comportat constant bine în toate cele trei meciuri. Doar Hurloi, Agiu, Popa, Leac şi Grosu au jucat fără oscilaţii mari de la o partidă la alta...**

Apoi, multe dintre participante au prezentat în formaţiile lor şi jucători de 19 ani, regulamentul permiţînd acest lucru. Reamintind că echipa noastră a fost cea mai tînără dintre cele opt — ceea ce nu scuză decît parţial eşecurile —, am solicitat antrenorului Ardeleanu să ne prezinte, în continuare, programul de pregătire a echipei, pînă la plecarea în Suedia.

— **Vom căuta ca, pînă în preajma turneului final, să readucem formaţia la potenţialul ei etalat în partidele cu R. F. Germania. În perioada care urmează nu vom mai susţine decît un meci internaţional, cu R. D. Germană, la Bucureşti, la 28 aprilie sau 1 mai** (n.n. — R.D.G. va mai juca o partidă şi în compania selecţionatei de perspectivă). **Apoi, îi vom urmări atent pe jucătorii la echipele lor, reunirea lotului fiind prevăzută cu o săptămînă înaintea plecării la turneul final...**

În cadrul căruia echipa noastră va susţine primul meci, cu Finlanda, la 22 mai. Celelalte două partide din grupă, cu Islanda şi Scoţia, se vor disputa la 24 şi, respectiv, 26 mai.

Laurenţiu DUMITRESCU

Situaţia în „Cupa Balcanică", grupa A

Reprezentanta ţării noastre în „Cupa Balcanică", formaţia S.C. **Bacău**, a disputat pînă acum trei din cele patru jocuri din grupa A, din care face parte. Băcăuanii mai au de susţinut un singur meci, returul cu Bolu Spor, partidă programată la 28 mai, la Bacău, iar Akademik mai are de jucat cu Bolu Spor, în deplasare. Iată cum se prezintă clasamentul grupei A :

1. Akademik Sofia	3	2 0 1 7—1 4
2. S.C. Bacău	3	1 1 1 3—3 3
3. Bolu Spor	2	0 1 1 2—8 1

TURNEUL ECHIPEI VICTORIA RIO BRANCO (BRAZILIA)

După cum am mai anunţat, zilele acestea va întreprinde un turneu în ţara noastră formaţia braziliană **Victoria Rio Branco**. Fotbaliştii sud-americani urmează să susţină două partide : mîine la Timişoara, cu Politehnica, şi duminică, la Arad, cu U.T.A.

De la Comisia de competiţii şi disciplină

La ultima sa şedinţă, Comisia de competiţii şi disciplină a F. R. Fotbal a dictat următoarele sancţiuni :

— a suspendat pe o etapă pe următorii jucători : **Răutu** (Gloria Buzău), **Purnavel** (C.S.U. Galaţi). — ambii pentru lovirea intenţionată a adversarului şi **Ernest** (Minerul Baia Mare), pentru jigniri repetate adresate coechipierilor ;

— a suspendat pe două etape pe jucătorul **Spiridon** (Metalul Plopeni), pentru cumulare de 5 cartonaşe ;

— a suspendat pe două etape pe **Crăciun** (Industria Sîrmei C. Turzii), şi **Tyurkosi** (Minerul Baia Mare), pentru lovire intenţionată a adversarului ;

— a sancţionat cu mustrare pe jucătorii **Bera** (Carpaţi Braşov) şi **Mureşan** (Industria Sîrmei C. Turzii).

LOTO-PRONOSPORT informează :

ULTIMELE ZILE DE VÎNZAREA BILETELOR PENTRU TRAGEREA SPECIALĂ LOTO A PRIMĂVERII DIN 23 APRILIE 1974

În toate agenţiile Loto-Pronosport se continuă vînzarea biletelor pentru tragerea specială Loto a Primăverii.

Reamintim pentru cei ce nu au citit rubrica noastră sau prospectele tragerii că noua formulă tehnică este extrem de avantajoasă faţă de tragerile similare anterioare. Astfel se extrag mai multe numere — 58 în loc de 42, se efectuează 7 extrageri în loc de 6 şi se acordă 28 de categorii de cîştiguri în loc de 24. Lista cîştigurilor este deasemenea interesantă : autoturisme „Dacia 1300" şi „Dacia 1100", excursii în U.R.S.S., Spania şi Franţa, cîştiguri în numerar de valoare fixă şi variabilă.

Nu uitaţi ! Vă mai puteţi procura bilete pentru această interesantă tragere pînă luni 22 aprilie a.c. Tragerea va avea loc marţi 23 aprilie, la Bucureşti, în sala Clubului Finanţe-Bănci, strada Doamnei nr. 2 cu începere de la ora 16,15. În continuare va rula un film artistic.

CÎŞTIGURILE TRAGERII LOTO DIN 12 APRILIE 1974

Extragerea I : categoria 1 : 1,35 variante a 84 825 lei ; cat. 2 : 8,50 a 17 900 lei ; cat. 3 : 8,05 a 7 763 lei ; cat. 4 : 14,50 a 4 321 lei ; cat. 5 : 110,20 a 569 lei ; cat. 6 : 175,60 a 357 lei.

Extragerea a II-a : categoria A : 1 variantă 25% a 11 382 lei şi 9 variante 10% a 4 553 lei ; cat. C : 7,45 a 6 997 lei ; cat. D : 17,35 a 3 005 lei ; cat. E : 95,60 a 545 lei ; cat. F : 204 80 a 255 lei ; cat. X : 1 951,95 a 100 lei.

Report categoria A : 86 821 lei.

Cîştigul de 84 825 lei a revenit lui MITULESCU CONSTANTIN, din Bucureşti, care obţine un autoturism la alegere şi diferenţa în numerar.

Rubrică redactată de LOTO—PRONOSPORT

ADUNĂRI DE DĂRI DE SEAMĂ

„Clujana" mai are multe de făcut

(Urmare din pag. 1)

rul ridicat al salariaţilor fabricii „Clujana" a relevat o participare redusă a persoanelor fizice la aceste acţiuni cu caracter recreativ şi compensator şi a reclamat, pentru viitor, lărgirea capacităţii de cuprindere a acţiunilor ce urmează a fi întreprinse. O cerinţă pentru împlinirea căreia este nevoie de o mare forţă de convingere, o mobilizare sporită a salariaţilor — acţiune în care cuvîntul de ordine trebuie să revină comitetului sindicatului şi celui de U.T.C. din fabrică —, o mai bună organizare şi o mai tenace urmărire a campionatului asociaţiei sportive (activitate a cărei pondere s-a diminuat în ultimul timp), în fine, o mai judicioasă utilizare a bazei sportive de care dispune „Clujana". Îmbunătăţiri de continut solicită — după cum au remarcat mai mulţi participanţi la adunare— şi gimnastica la locul de muncă, acţiune ce se desfăşoară astăzi sporadic şi numai în unele sectoare.

Intervenţii, atît la capitolul organizare, cît şi la disciplina muncii, necesită, însă, şi cîteva din secţiile pe ramură de sport de la „Clujana". În ordinea acuităţii, cele mai rapide schimbări necesită secţia de fotbal, a cărei echipă zace, ca urmare a unui lanţ de slăbiciuni, la periferia seriei a IX-a a campionatului divizionar C. Principala cauză rămîne racolarea jucătorilor străini, care nu depun nici inimă, nici interes pentru culorile „Clujanei".

Într-o situaţie critică se află şi echipa masculină de baschet, retrogradată în campionatul judeţean după o evoluţie foarte palidă în Divizia B şi ameninţată cu dizolvarea, aşa cum s-a întîmplat, de curînd, şi cu omonima sa feminină, după ce aceasta cu ani în urmă a activat în prima divizie a ţării.

Subliniind pentru început aspectele ce trebuie îmbunătăţite, nu vom trece cu vederea eforturile depuse de cîţiva activişti, antrenori şi sportivi, animaţi de oasiune şi devotament. Printre aceştia îi notăm pe **Gheorghe Szarvadi** — inimosul organizator de excursii, pe antrenorul de haltere **Ştefan Jayorek** (care a adus, prin elevii săi, 7 titluri de campioni republicani la juniori, 6 locuri 2 la juniori şi 3 la seniori, 4 medalii de bronz şi „argintul" la juniori, pe echipe), sau pe sportivul **Dumitru Ciobanu** (desemnat de federaţia de specialitate „cap de serie" în ierarhia celor mai buni 10 orientarişti în 1973). Nu vom ignora nici eforturile depuse pentru continua îmbunătăţire a bazei materiale, recent completată cu o modernă sală de forţă şi cu saună. Sînt nume şi realizări pe care „Clujana" se sprijină şi va continua să se sprijine în eforturile ei de a da viaţă prevederilor Hotărîrii Plenarei C.C. al P.C.R. cu privire la dezvoltarea continuă a educaţiei fizice şi sportului, în redresarea activităţii sportive în secţiile care au fost criticate în recenta adunare a asociaţiei sportive, ca şi în continua promovare a performanţei la disciplinele de frunte.

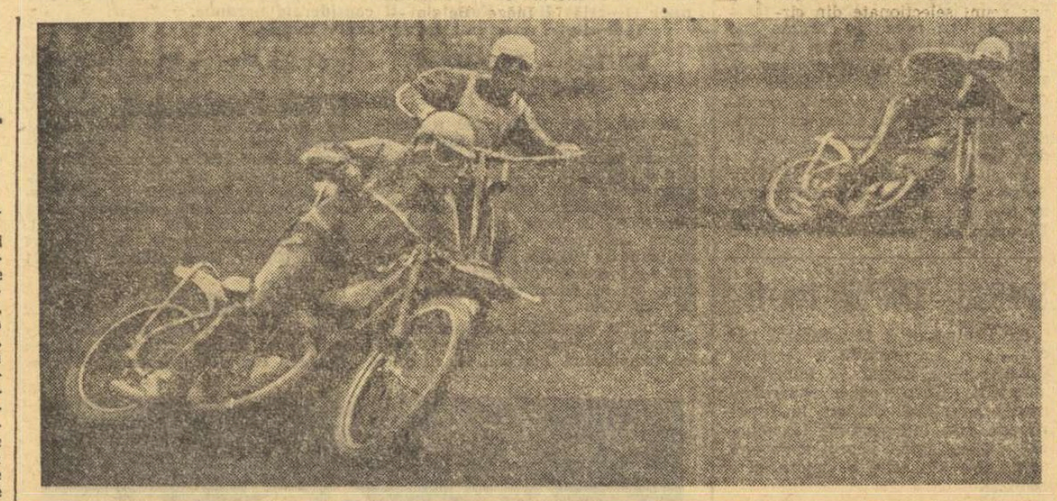

Aspect din cea de-a doua tură a manşei a 8-a, în care conduce maghiarul F. Radacsi. Foto : I. MIHAICA

IERI, ÎN CONCURSUL INTERNAŢIONAL DE DIRT-TRACK

BULGARUL A. EFTIMOV L-A DEPĂŞIT LA MARE LUPTĂ PE BUCUREŞTEANUL I. MARINESCU

Arena Metalul din Capitală a găzduit ieri după-amiază revanşa primului concurs internaţional desfăşurat marţea trecută la Sibiu. La start s-au aliniat aceiaşi alergători din Bulgaria, Cehoslovacia, Ungaria şi România.

Întrecerile de la Bucureşti, urmărite de aproape 1 000 de spectatori (care au avut curajul să înfrunte frigul şi vîntul tăios) au marcat o revenire de formă a sportivilor români. **Ion Marinescu, Cornel Voiculescu** şi, în mai mică măsură, **Gheorghe Sora** au luptat de la egal la egal cu favoriţii concursului, alergătorii bulgari şi cehoslovaci, oferind împreună manşe mult gustate de public. Disputele au fost atît de aprige şi adesea pline de neprevăzut, încît spre finalul reuniunii se aflau în cursa pentru primul loc nu mai puţin de patru motociclişti : bulgarii **A. Eftimov** şi **P. Petkov**, cehoslovacul **V. Heil** (învingătorul de la Sibiu) şi bucureşteanul **Ion Marinescu**. Pînă la urmă a cîştigat bulgarul **A. Eftimov**.

CLASAMENTUL : 1. A. Eftimov (Bulgaria) 13 p, 2. I. Marinescu (România) 12 p, 3. P. Petkov (Bulgaria) 11 p, 4. V. Heil (Cehoslovacia) 11 p (mai puţine locuri I în manşe), 5. F. Radacsi (Ungaria) 10 p, 6 C. Voiculescu (România) 8 p, 7. Gh Sora (România) 8 p, 8 R. Havelka (Cehoslovacia) 8 p, 9. G. Egry (Ungaria) 7 p, 10. C. Semionov (Bulgaria) 7 p.

Tr. IOANIŢESCU

BRAZILIA A ÎNTRECUT ROMÂNIA

(Urmare din pag. 1)

În min. 34, primul moment bun al formaţiei noastre : Marcu primeşte o pasă lungă, trece cu uşurinţă de Ze Maria, centrează periculos spre Kun, care reia peste poartă. În min. 35, se înregistrează acţiunea cea mai discutată a jocului : cursă Lucescu, centrare lungă peste defensiva braziliană, mingea îl depăşeşte pe Pereira, ajunge la Marcu, al cărui voleu sigur trimite balonul în plasă, în colţul sting al porţii ; dezolaţi, brazilienii trimit mingea spre centru ; arbitrul de centru acordase iniţial golul, dar englezul Patridge se află cu steagul ridicat pentru un ofsaid anterior şi golul înscris de Marcu este anulat. Tribunele fluieră îndelung.

În min. 38, o nouă cursă — Lucescu, încheiată cu o centrare care depăşeşte întreaga apărare braziliană, dar Kun şi Iordănescu nu ajung balonul.

Repriza a doua începe cu şarje reuşite ale lui Marcu. În min. 52 este rîndul lui Lucescu să producă panică, centrînd precis spre Kun, a cărui lovitură cu capul îl obligă pe Leao să acorde corner. Apoi, acţiune Paulo Cesar — Jairzinho, ultimul şutează periculos la colţ, jos, în stînga, unde Iorgulescu parează excelent. În min. 58, Ze Maria îl faultează pe Marcu : Lucescu execută lovitura liberă, dar Leao este la post. În min. 60 — combinaţie reuşită Dinu — Dudu Georgescu — Kun, ultimul îl depăşeşte pe Pereira, care îl cosează, în careu, la 8 m de poartă, şi arbitrul dictează... lovitură de colţ. În min. 62, acţiunea lui Kun, încheiată cu un şut apărat excelent de Leao. În min. 69, Pereira blochează corect, la 6 m de poartă, o incursiune a lui Anghelini. În min. 88, centrează Dinu, Kun prelungeşte cu capul, Leao este învins, dar Ze Maria degajează de pe linia porţii ! A fost o repriză de joc bun al formaţiei noastre, aplaudată, în repetate rînduri, pentru acţiunile ei ofensive.

A arbitrat slab, cu greşeli, francezul **Robert Wurz** ; la linie — englezul **Patrick Patridge** şi argentinianul **Miguel Comesana**.

BRAZILIA : Leao — Ze Maria, Pereira, Piazza, Marinho — Clodoaldo (min. 46 Carbone), Paulo Cesar, Rivelino — Jairzinho (min. 74 Valdomirho), Leivinha, Edu.

ROMÂNIA : Iorgulescu — Anghelini, Sameş, Antonescu, Cristache — Dudu Georgescu, Dinu, Iordănescu (min. 72 Balaci) — Lucescu, Kun, Marcu.

Raport de cornere : 9—8 pentru gazde.

S-au remarcat : **Pereira, Rivelino, Marinho şi Leivinha**, respectiv **Iorgulescu, Anghelini, Cristache, Lucescu şi Marcu.**

SPICUIRI DIN PRESA LOCALĂ

(Urmare din pag. 1)

ceput să dea semne de panică. În minutul 38 românii au fost foarte aproape de gol, cînd Lucescu a centrat, Leao a alunecat şi mingea trebuia să ajungă în plasă fără întîrzierea de o fracţiune de secundă a atacanţilor oaspeţi care urmăreau faza, ca să nu mai vorbim de golul înscris de Marcu, anulat nu ştim pentru ce, de arbitrul Wurz. De subliniat acţiunea de întinerire a echipei române, care a prezentat un buchet de jucători în care se poate spera".

DIARIO DA NOTTE : *„Echipa României, după ce a depăşit dificultăţile unui început nefast pentru ea, a echilibrat jocul, a căutat mai mult acţiunile ofensive, a vrut cu toate forţele şi cu multă convingere să reducă handicapul. Şi ar fi meritat acest lucru, dacă n-ar fi fost Pereira, Leao şi... arbitrul Wurz".*

Ieri, în etapa a III-a a diviziei A de handbal masculin

UNIVERSITATEA BUCUREŞTI ÎNVINSĂ PE TEREN PROPRIU (12-13) DE „POLI." TIMIŞOARA !

Ieri după-amiază s-au desfăşurat jocurile celei de a III-a etape din cadrul diviziei A de handbal masculin.

Universitatea Bucureşti — Politehnica Timişoara 12—13 (6—5) ! Derby-ul studenţesc s-a desfăşurat pe o vreme închisă şi un vînt aspru. Bucureştenii au debutat promiţător, au deschis scorul printr-o splendidă pătrundere a lui **Vărgălui**, mărindu-şi apoi avantajul la două goluri. Ideea antrenorului Trofin de a anihila combinaţiile cuplului **Gunnesch — Cristian Dieter** se dovedea eficientă. Scorul a evoluat în continuare în favoarea Universităţii (min. 8: 3—1, min. 14: 4—2, min. 16: 5—3), care reuşea nu numai să se apere bine, ci şi să încheie acţiuni de atac periculoase. Iată, însă, că în min. 24 Gunnesch se accidentează la o cioc nire şi este nevoit să părăsească terenul pînă în final. Ambiţionaţi parcă de acest lucru, timişorenii se agaţă de fiecare minge, luptă cu o ambiţie extraordinară şi, imediat după pauză, egalează : 6—6 (min. 37). În acest moment greu, Universitatea ratează o aruncare de la 7 m prin Mintici (pînă atunci inspirat) şi cedează iniţiativa definitiv. Principalii realizatori : **Mintici** (4), **Vărgălui** (3) şi **Tirnicerii** (3) — Universitatea, **Dilită** (4), **Timpu** (3) şi **Schranger** (3). Au condus braşovenii **I. Antohi** (bine) şi **Gh. Lungu** (cu sîpări). **(al.h.)**

Independenţa Sibiu — Steaua 19—24 (9—12). Peste 2000 de spectatori au asistat la o partidă de bun nivel tehnic şi spectacular, în care sibienii puteau emite mai multe pretenţii dacă dispuneau de un portar în formă. Principalii realizatori : **Schmidt** (9) şi **Oană** (6) — Independenţa, respectiv **Voina** (6), **Birlalan** (5) şi **Tudosie** (5). **I. IONESCU** — coresp.

C.S.U. Galaţi Dinamo Braşov 13—12 (5—8). Meciul s-a desfăşurat la Brăila, terenul gălăţenilor fiind suspendat. Studenţii au egalat în min. 56 şi au înscris punctul victoriei în ultimul minut, printr-o aruncare de la 7 m. Principalii realizatori : **Văduva** (5) şi **Hornea** (3) — C.S.U. Galaţi, respectiv **Nicolaescu** (4) şi **Schmidt** (3). **T. COSTIN** — coresp.

A.S.A. Tg. Mureş — Ştiinţa Bacău 14—16 (3—6). Meci extrem de disputat, în care băcăuanii, mai experimentaţi, au obţinut o victorie meritată. Principalii realizatori : **Feher** (4) şi **Voina** (4) — A.S.A., respectiv **Odae** (10) **A. SZABO** — coresp.

Universitatea Cluj — Dinamo Bucureşti 10—11 (1—4). Cu excepţia minutului 11, cînd tabela a indicat 3—1 în favoarea studenţilor, în nici un alt moment diferenţa dintre echipe n-a fost mai mare de un gol. Victoria dinamovistilor a survenit în min. 53, cînd Cirlan a înscris (cu dificultate) din lovitură de la 7 m. Principalii realizatori : **Buruc** (4) şi **Oros** (2) Universitatea, respectiv **Cosma** (4) şi **Cirlan** (4). **Ns. D.**

FESTIVALUL HANDBALULUI

Ziarul **Scînteia tineretului** organizează astăzi, începînd de la ora 17, în sala Floreasca din Capitală, **„Festivalul handbalului"**. Înscris în cadrul acţiunii „Serile Scînteii tineretului", **„Festivalul handbalului"** prilejuieşte o întîlnire între suporterii bucureşteni şi componenţii reprezentativei României, campioană a lumii. Din program desprindem : Zece întrebări adresate din sală la care răspund campionii lumii, „Vă pricepeţi la handbal ?" — concurs fulger, „Staţiile generaţiilor", un show muzical-artistic cu orchestra Horia Moculescu şi soliştii Mihai Constantinescu, Olimpia Panciu şi Aurelian Andreescu, precum şi o demonstraţie de virtuozitate handbalistică : un meci între două formaţii alcătuite din mai multe generaţii de campioni mondiali.

Din toate sporturile

ATLETISM. Primul concurs important al sezonului în aer liber se va desfăşura sîmbătă şi duminică la Timişoara. Este vorba de concursul republican de probe neclasice şi ştafete. Întrecerile vor avea loc pe stadionul C.F.R.

LUPTE. Între 19 şi 21 aprilie, la Sliven (R.P. Bulgaria) se va desfăşura un mare turneu internaţional de lupte libere, la care vor fi prezenţi şi cîţiva dintre cei mai valoroşi sportivi români : **Vasile Iorga, Ludovic Ambruş, Ion Dumitru, Ion Arapu, Enache Panait, Stelian Morcov, Petre Coman, Aurel Bălăianu, Gigel Anghel.** Fiind cunoscută valoarea internaţională a sportivilor ţării gazdă la acest stil şi avînd în vedere că federaţia organizatoare va înscrie mai mulţi concurenţi la fiecare categorie, este limpede faptul că reprezentanţii noştri vor avea o misiune dificilă.

YACHTING. Pe lacul Herăstrău a avut loc — în organizarea asociaţiei sportive Electrica (DEB — primul concurs de veliere al anului. Întrecerea s-a desfăşurat, timp de două zile, la clasele Optimist şi Finn (juniori mici). Rezultatele înregistrate în această reuşită reuniune nautică dotată cu **„Cupa Primăverii"** : **clasa Optimist** : 1. Claudiu Gănescu (Electrica I.D.E.B.) 3 p, 2. Adrian Romaşcu (C.N.U.) 6,7 p, 3. Marian Radu (C.N.U.) 24,4 p; **clasa Finn:** 1. Ştefan Amarande (Electrica) 3p, 2. Petre Popescu (Electrica) 8,7 p, 3. Valeriu Iosif (Electrica) 14.4 p.

CICLISM. Se reiau întrecerile din competiţia internaţională **„Cupa Federaţiei"**. Astăzi startul în cursa de 100 km se va da la ora 15, la km 13.500 de pe Şoseaua Olteniţei. Sîmbătă va avea loc o alergare de 115 km pe şoseaua Bucureşti — Ploieşti cu startul de la km 10,500 (în dreptul Pădurii Băneasa), la ora 15 (întoarcerea prin Buftea). Duminică, etapă în circuit (45 km), cu start la ora 11.45, pe strada Cîmpina. Paralel cu disputele seniorilor, se vor desfăşura alergări pentru juniori. Cei mari se vor întrece de-a lungul a trei etape : **vineri** — şos Olteniţei (60 km), **sîmbătă** pe şos. Bucureşti — Ploieşti, varianta Buftea (startul la ora 15) iar **duminică**, de la ora 10,45 în circuit 33 km (str. Cîmpina). Juniorii mici vor alerga sîmbătă 40 km pe şos Bucureşti—Ploieşti (Buftea), start la ora 15,15, iar duminică, pe str. Cîmpina un circuit de 22 km (plecarea la ora 10).

Curierul CITITORILOR

„NE-AM ALES NUMAI CU PROMISIUNI..."

„Subsemnatul ILIE DUMITRU, secretarul asociaţiei sportive şi component al echipei de fotbal din comuna Plopu, jud. Prahova, fiind delegat de tinerii din comună vă scriu în numele lor această scrisoare pentru a ne sprijini sau să ne daţi o sugestie pentru a menţine o echipă de fotbal în cadrul campionatului teritorial ce aparţine de oraşul Mizil şi care activează în cadrul asociaţiei sportive a comunei, asociaţie care a luat fiinţă acum şapte ani. Deşi sînt ani de cînd este înfiinţată, asociaţia nu este dotată decît cu o ştampilă şi atît. Cu toate că am avut împotriviri din partea tuturor organelor locale care ar fi trebuit să ne ajute în această problemă de sport, noi, tinerii din comună, am reuşit să înfiinţăm echipa de fotbal şi să o înscriem în campionat în toamna anului 1973. Deşi a trecut un an de cînd a luat fiinţă, nimeni nu ne dă îndrumări, nimeni nu ne spune o vorbă bună cînd avem atîtea probleme de rezolvat şi organele de conducere ale comunei nici nu stau de vorbă cu noi. Noi singuri ne-am cumpărat echipament, noi singuri am plătit şi plătim taxele de participare, noi singuri am cumpărat plasele de la porţile de fotbal şi tot noi singuri plătim arbitrii la meciurile susţinute acasă şi transportul la zeci de kilometri cînd jucăm în deplasare. Ne-am adresat în repetate rînduri şi la Comitetul judeţean U.T.C., acolo fiind întîmpinaţi de tov. secretar Dan. Dînsul a promis că va veni personal în comună sau va trimite pe cineva, însă ne-am ales numai cu promisiunea. În cadrul asociaţiei sportive activează mulţi tineri talentaţi, printre care şi elevi care nu dispun, însă, de bani pentru cheltuielile necesare. Mai ştim că echipa se află printre primele clasate şi mai ştim că o parte din băieţi ne vor părăsi din motivele arătate mai sus, deci echipa o să se desfiinţeze. Ştim că la Plenara C.C. al P.C.R. din 1973 s-a pus un mare accent pe dezvoltarea sportului. Nu ştim, însă, dacă toate organele competente îşi asumă această răspundere pentru dezvoltarea sportului. Cel puţin la noi în comună, unde s-ar putea înfiinţa şi o echipă de handbal pentru fete şi o echipă de tenis, sport care se practică la noi în comună neorganizat, nu există nici un fel de preocupare din partea organelor răspunzătoare de problemele sportului. Am putea face mult dacă am fi îndrumaţi de cineva. Dumneavoastră ce părere aveţi despre această asociaţie care nu are decît o ştampilă ?"

Prin Legea sportului, de problemele sportului sătesc se ocupă în principal organele Uniunii Tineretului Comunist şi ne miră că tocmai în această perioadă cînd sportul de masă cunoaşte multe iniţiative pentru ridicarea sa la nivelul cerinţelor actuale, pentru a fi la îndemîna tuturor cetăţenilor şi mai ales a tineretului, nu primiţi, stimaţi tovarăşi din comuna Plopu, ajutorul necesar. Trebuie să vă adresaţi din nou Comitetului judeţean U.T.C. Prahova, căruia îi vom trimite şi noi scrisoarea dv. anărută în coloanele ziarului nostru. Credem că de această dată veţi primi un răspuns concret.

O VORBĂ BĂTRÎNEASCĂ...

„În articolul său „Greşeala din minutul 91" din ziarul Sportul nr. 7733, redactorul Jack Berariu spune : „Meciul a fost condus bine sau mai puţin bine de către un arbitru consacrat, desemnat doi ani la rînd cel mai bun arbitru". Eu ştiu o vorbă bătrînească, care zice cam aşa : „Gloriile trecutului nu trebuie să ierte sau să ascundă greşelile prezentului". Cu respect, COSTAN I GHEORGHE, str. dr. Babeş nr. 1/13, Baia Mare".

Opinia cronicarului asupra arbitrajului incriminat de dv. a fost exprimată în comentariul meciului respectiv, în care se arăta că Gh. Limona, în comparaţie ne, pentru că doi ani la rînd acesta a fost desemnat cel mai bun arbitru... Eu ştiu o vorbă bătrînească, care zice cam aşa : „Gloriile trecutului nu trebuie să ierte sau să ascundă greşelile prezentului". Cu respect, COSTAN I GHEORGHE, str. dr. Babeş nr. 1/13, Baia Mare".

Opinia cronicarului asupra arbitrajului incriminat de dv. a fost exprimată în comentariul meciului respectiv, în care se arăta că Gh. Limona, în comparaţie cu alte partide, a dovedit ezitări şi nesiguranţă la partida Sportul studenţesc — Dinamo. Rîndurile redactorului Jack Berariu se refereau la atitudinea civilizată şi la bunele maniere care trebuie să fie manifeste în orice întrecere sportivă, între jucători, arbitri şi antrenori. De altfel, căpitanul echipei studenţeşti, Mircea Sandu, şi-a cerut ulterior scuze arbitrului Gh. Limona pentru atitudinea sa ireverenţioasă.

O RACHETĂ PESTE TRIBUNE...

„Întîmplarea a făcut să trec în ziua de 6 aprilie a.c. pe lîngă terenul de tenis (central) de la baza Progresul din str. Dr. Staicovici în jurul orei 16 — ne scrie ing. ION ROŞIANU de la Întreprinderea mecanică de material rulant Griviţa Roşie. Atras de culoarea frumoasă a unui trening, m-am apropiat şi am avut surpriza plăcută de a-l vedea pe Toma Ovici jucînd cu Ionel Santei. Admiratori ca mine mai erau mulţi şi îndeosebi tineri. La un moment dat am înţeles că Toma Ovici conducea cu 2—1. La cîteva minute după începerea celui de-al patrulea set, Ovici greşeşte o minge, se întoarce cu spatele la terenul de joc şi aruncă racheta peste gardul de împrejmuire a terenului central şi peste tribuna a doua de la terenul de vis-a-vis. M-am întristat cînd am văzut acest gest urît al lui T. Ovici şi îmi pun întrebarea : dacă acea rachetă de metal cădea în capul unui spectator sau jucător, ce se întîmpla ? Vă rog pe dv. să scrieţi ceva în ziarul Sportul despre acest caz şi gest, sub forma în care credeţi pentru ca să poată fi de folos acestui sportiv. Vă mulţumesc"

Credem că aceste simple rînduri ale unui spectator întîmplător, ale „omului de pe stradă", purtător al bunului simţ, constituie forma cea mai directă şi cea mai adecvată unui semnal pentru talentatul Toma Ovici, care nu trebuie să uite nici un moment necesitatea sportivităţii în teren şi menirea sa de purtător al tricoului reprezentativ.

ÎN VIZITĂ LA REDACȚIA NOASTRĂ,

„RACHETA DE AUR" FACE DECLARAȚII PE TEME ACTUALE

Reîntîlnire cu Ilie Năstase, din nou printre cei de acasă, la București. Interviul nostru „tradițional" cu primul tenisman al României debutează, de această dată, cu o întrebare mai puțin obișnuită :

Ilie Năstase, gata să răspundă „tirului" de întrebări

Foto : S. BAKCSI

— Ilie Năstase, ai declarat că vrei să te retragi din Circuitul W.C.T. Care sînt motivele ?

— Nu anul acesta ! — vine, imediat, răspunsul. Lucrul început îl voi termina, desigur. Ce am declarat, nu de mult, despre retragere, privea numai participarea mea la viitoarele circuite „indoor". În 1975 nu voi mai juca la W.C.T., aceasta este ca și sigur. Motivele sînt limpezi : suprasolicitare, fizică și nervoasă, peste măsură. A juca aproape patru luni în sală, pe terenuri de plastic, cu adversari foarte tari, care trag „la sînge" din primul tur, iată ce — după părerea mea — nu merită prețul efortului depus. Să scurtăm vorba. Anul trecut, Stan Smith a cîștigat 6 turnee W.C.T., a intrat în finala de la Dallas și a cîștigat-o și pe aceasta. Un adevărat triumf. Apoi, însă, din mai și pînă la sfîrșitul anului, același Smith a fost un om terminat, un jucător aproape anonim. Este suficient exemplul ?

— Cred că da. Deci, este vorba de oboseală. Ceea ce explică, desigur, rezultatele contradictorii din acest debut de sezon, am zice, nu este o oboseală de moment, ci aceea acumulată de 3—4 ani, de cînd joci în regim de efort maxim. Nu numai Năstase, ci toți tenismanii unei întregi generații sînt obosiți. Smith nu-și mai revine, Kodes și Ashe pierd din primul tur, Newcombe se resimte și el. Doar Laver...

— Ei bine, dar Laver s-a menajat foarte mult anul trecut ! Acum — precizează Năstase — el își recapătă forțele. Eu cred că aceasta este soluția bună : să-ți alegi turneele la care mergi, să-ți cumpănești bine programul. Vreau să joc în aer liber, mai mult pe zgură. Terenul cu zgură este bun pentru tenis și face tenisul bun. Menajează pe jucător și satisface pe spectator.

— Deci, pe cînd viitorul start ?

— Acum, după o odihnă strict necesară, reiau pregătirile pentru Dallas, finala „celor 8". Sînt invitat la o serie de demonstrații în S.U.A., ceea ce-mi va permite și să mă acomodez cu terenurile Supreme-court pe care se va juca la 8 mai, în finală.

— Care va fi sistemul de disputare ? Același, ca și la edițiile trecute, meciuri eliminatorii pînă la cel ultim, decisiv ?

— Da. Vom fi 8, fiecare joacă trei meciuri, inclusiv acela care decide pe campionul W.C.T. Numai „best of three" (n.n. — două seturi cîștigate din trei), deci trebuie sprintat tare de la început, o concentrare maximă pe distanță scurtă.

— Și pe cine vezi favorit, în afara lui,.. Năstase ?

— Foarte periculos e Rod Laver, omul care știe să cîștige cînd vrea... Mai mult decît Newcombe sau Ashe, fruntașii celorlalte două grupe din Circuit. Outsideri posibili : Okker și Borg, deși pe ultimul nu-l văd cîștigînd un turneu atît de mare, chiar dacă se numără printre cei încă proaspeți, neuzați de efort.

— Și mai departe ?

— Mai departe, programul normal : Marele Premiu — F.I.L.T. și Cupa Davis.

— Cu obiective principale : Wimbledon și „Salatiera", desigur. Ce ne poți spune despre acest ultim punct, cel care ne pasionează pe toți ?

— Ce aș putea spune... Că vom cîștiga Cupa Davis ? Fără îndoială, o doresc din tot sufletul. Și nu voi precupeți nici un efort pentru atingerea acestui scop. Dar cît de greu este, știu și asta prea bine. Mergem mereu pe calculul celor două puncte pe care le va aduce Năstase. Iar al treilea ? Trebuie să-l facă Ovici, spunem. Sau dublul... Dar echipă de dublu, pentru moment, nu avem. Ar trebui să revină Ion Țiriac, ca să refacem formația noastră veche. Ion trebuie să înțeleagă că echipa are nevoie de el, că iubitorii de sport așteaptă de la noi un rezultat mare. Totodată — nu vreau să uit nici aceasta — ar trebui să „rodăm" o echipă nouă de dublu, cu jucători tineri. Cei care să ne înlocuiască, pe mine și pe Țiriac, într-un viitor care nu mai e atît de îndepărtat.

— La acest subiect, ai mai spus parcă, recent, că ești de acord să colaborezi la formarea tinerilor tenismani. Cum vezi, în general, această problemă ?

— În primul rînd, o consider foarte importantă. Personal îmi pare că noua conducere a Federației Române de Tenis îi acordă atenția cuvenită, ca și altor probleme, strîns legate de dezvoltarea disciplinei noastre. Ne trebuie o bază de masă în tenis, mult tineret dornic de a juca și de a progresa. Eu sînt gata să particip activ la o asemenea muncă de ridicare a talentelor noi, în cadrul unui centru special de pregătire, sau al unui club al tinerilor. Am mai spus-o : **nu vreau ca Ilie Năstase să rămînă singura „rachetă de aur" a tenisului românesc !**

Radu VOIA

SPORTUL ÎN LUME

ȘAHIȘTII NOȘTRI ÎN TURNEE

Cu o rundă înainte de terminarea turneului internațional de șah de la Los Angeles, în fruntea clasamentului se află marii maeștri Florin Gheorghiu (România) și Svetozar Gligorici (Iugoslavia), cu cîte 6½ p fiecare, urmați de J. Kaplan (Porto Rico) 6 p (1), E. Mednis (S.U.A.) 6 p. În runda a 10-a, Gheorghiu a remizat cu americanul Zuckerman, în 17 mutări.

★

În runda a 6-a a turneului de șah de la Vrnjacka Banja, Victor Ciocîltea l-a întîlnit pe maestrul sovietic Baghirov, partida încheindu-se remiză la mutarea a 23-a. Conduc Sax (Ungaria) și Rajcevici (Iugoslavia) cu cîte 4 p (1).

CAMPIONATUL MONDIAL DE HOCHEI

U.R.S.S. (3-1 CU CEHOSLOVACIA) A TRECUT ÎN FRUNTE

Derbyul campionatului mondial de hochei s-a disputat ieri după-amiază pe patinoarul artificial acoperit Jäähalli din Helsinki, opunînd — în partida retur — formațiile U.R.S.S. și Cehoslovaciei, detașate în fruntea clasamentului.

Hocheiștii cehoslovaci (învingători cu 7—2 în primul joc și beneficiind, astfel, de avantajul rezultatului egal) au început bine întîlnirea, deschizînd scorul, în prima repriză, prin **Jiri Holic.** În a doua treime, însă, formația sovietică s-a dezlănțuit, a inițiat atac după atac, dominînd cu autoritate. După ce **Mihailov** a adus egalarea, două acțiuni colective foarte rapide au fost finalizate de **Iakușev** și **Maltev**, scorul devenind 3—1. Ultima repriză s-a caracterizat printr-o luptă acerbă, dar rezultatul n-a mai putut fi modificat.

Cîștigînd cu 3—1 (0—1, 3—0, 0—0), echipa U.R.S.S. trece în fruntea clasamentului, avînd mari șanse de a intra pentru a 13-a oară în posesia titlului suprem. Pentru aceasta, ea are nevoie de un meci nul în întîlnirea de simbătă, cu Suedia. În ultimul joc al turneului, Cehoslovacia va întîlni Finlanda, care a învins miercuri Polonia cu 6—2 (1—0, 3—2, 2—0).

Astăzi, în întîlnirea Polonia — R. D. Germană, se va hotărî deținătoarea ultimului loc, care retrogradează în grupa B.

Iată clasamentul (fără jocul Suedia — Finlanda, care se dispută la încheierea ediției) :

1. U.R.S.S.	9	8	0	1	61—17	16
2. Cehoslovacia	9	7	0	2	53—15	14
3. Suedia	8	4	1	3	31—19	9
4. Finlanda	8	3	2	3	27—29	8
5. Polonia	9	1	1	7	19—61	3
6. R. D. Germană	8	1	0	8	18—68	2

IMPORTANTE DECLARAȚII ALE Dr. MAX EUWE, PREȘEDINTELE F. I. D. E.

MOSCOVA, 18 (Agerpres) — Președintele Federației internaționale de șah, **dr. Max Euwe,** a vizitat recent orașele Leningrad și Odesa, unde se desfășoară semifinalele turneului candidaților la titlul mondial de șah. Într-un interviu acordat reprezentanților presei sportive, președintele F.I.D.E. a declarat că actuala formulă pentru desemnarea celor mai buni șahiști din lume nu este cea ideală, dar este acceptabilă și în orice caz mai bună decît cea precedentă. **„Ne vom preocupa în continuare să o perfecționăm"** — a adăugat Max Euwe.

Referindu-se la cea de-a 21-a ediție a Olimpiadei de șah, care se va desfășura în vara acestui an la Nisa, cu prilejul aniversării a 50 de ani de la întemeierea F.I.D.E., dr. Max Euwe a declarat că întrecerea va reuni selecționate din circa 80 de țări. La întrebarea dacă S.U.A. îl va avea în frunte pe campionul mondial Robert Fischer, președintele F.I.D.E. a răspuns că Fischer dorește să participe la Olimpiadă, dar cu anumite condiții, printre care și aceea ca partidele sale să se dispute într-o clădire separată.

În altă ordine de idei, dr. Max Euwe a declarat că **orașul Moscova ar fi o gazdă bună a Jocurilor Olimpice din anul 1980, capitala U.R.S.S. dispunînd de excelente baze sportive și de o bogată experiență în organizarea unor competiții de mare amploare.**

SPASSKI — KARPOV 1½-1½

La Leningrad a fost reluată ieri cea de a 3-a partidă a meciului Spasski — Karpov, întreruptă miercuri. Karpov și-a valorificat precis avantajul deținut la întrerupere, obținînd victoria la mutarea a 55-a. Astfel, scorul a devenit egal : 1½—1½ (cîte o victorie și o remiză).

A FOST PERFECTAT MECIUL FOREMAN — CLAY

NEW YORK, 18 (Agerpres) — În cadrul unei conferințe de presă, care a avut loc la Burbank (California), campionul mondial de box la categoria grea, George Foreman, a anunțat oficial că a semnat contractele meciului pe care-l va susține, la 30 septembrie, la Kinshasa (Republica Zair), cu fostul deținător al centurii, Cassius Clay. Întrebat de ziariști despre șansele sale în acest meci, Foreman a spus : **„Eu urc în ring pentru a cîștiga".**

TELEX

După o zi de repaus, **Turul ciclist al Marocului** a continuat cu etapa a 8-a, desfășurată pe traseul Rabat-Casablanca. Victoria i-a revenit rutierului sovietic Iakobson, cronometrat pe distanța de 160 km cu timpul de 3h 58:58. La 6 sec. de cîștigător a sosit un pluton de 14 cicliști din care făceau parte printre alții Claplighin (U.R.S.S.), Favalessa (Italia), Kaczmarek (Polonia) și Patras (Cehoslovacia). Lider al clasamentului general continuă să fie Iakobson, urmat de compatrioții săi Iudin — la 1:08 și Gusiatnikov — la 1:29.

■

În turneul internațional de tenis de la Houston (grupa a III-a a Circuitului W.C.T.), s-au desfășurat primele partide contînd pentru turul II al probei de simplu. Australianul Eddie Dibbs l-a eliminat cu 7—6, 6—3 pe americanul Paul Gerken, neozeelandezul Onny Parun a dispus cu 5—7, 6—3, 6—3 de italianul Antonio Zugarelli, iar Guillermo Vilas (Argentina) l-a întrecut cu 6—2, 6—1 pe Dan Guerry (S.U.A.).

■

Din cauza timpului nefavorabil (ploaie torențială), în turneul internațional de tenis de la Charlotte (grupa a II-a WCT) s-a disputat o singură partidă : Jaime Fillol (Chile) l-a învins cu 6—3, 6—0 pe Jiri Hrebec (Cehoslovacia).

■

În turneul de tenis de la Johannesburg (Grupa I WCT), australianul Tony Roche l-a învins cu 6—1, 6—7, 6—1 pe americanul Erik van Dillen. Alte rezultate : Tom Gorman (S.U.A.) — J.B. Chanfreau (Franța) 6—2, 6—4 ; Andrew Pattison (Rhodesia) — Jim McManus (S.U.A.) 6—1, 6—2. Celelalte partide programate nu s-au putut disputa din cauza ploii.

■

După disputarea a trei etape, în Turul ciclist al Belgiei continuă să conducă Freddy Maertens (Belgia), urmat de compatrioții săi Bruyerela 20 sec. și Leman — la 25 sec. Etapa a 3-a (Heverlee — St. With) a fost cîștigată la sprint de Freddy Maertens, înregistrat pe distanța de 189 km cu timpul de 4h 52:50.

Fotbal meridiane

FINALISTELE LA C.M. ÎȘI CONTINUĂ PREGĂTIRILE

Miercuri seara, în meciurile amicale susținute, cîteva formații calificate pentru turneul final al C.M. și-au continuat pregătirile. Înfrîngerea suferită pe teren propriu de echipa Iugoslaviei ca și scorul neobișnuit din meciul R. F. Germania — Ungaria, constituie cele mai mari surprize. Rezultatul egal de la Liège (Belgia — Polonia), ca și victoria uruguayenilor (4—1) la Hong Kong pot fi considerate normale.

Iată cîteva amănunte de la aceste jocuri :

BELGIA — POLONIA 1—1 (1—0)

La Liège, echipa Poloniei a susținut un nou meci de verificare în vederea turneului final al C.M., întîlnind formația Belgiei. Dacă pînă acum unele teste ale polonezilor nu au fost concludente (1—1 cu Fortuna Düsseldorf, la Varșovia), de data aceasta antrenorul Gorski poate fi mulțumit de evoluția elevilor săi : meciul s-a încheiat cu rezultatul de 1—1, după ce la pauză au condus gazdele cu 1—0.

Belgienii au aliniat cea mai bună formație, cea care se pregătește pentru campionatul Europei, în timp ce teptărilor. După ce Wimmer a deschis scorul în min. 11, a urmat o lungă perioadă fără nici un gol, cu toate că jocul a fost spectaculos și fazele au abundat la ambele porți. După pauză, însă, excelenții Erwin Krämers și Gerd Müller au creat și transformat acțiuni de toată frumusețea. În min. 53 marchează **E. Krämers,** apoi portarul maghiar **Mészáros** apără un penalty executat de Grabowski. În continuare, înscriu **E. Krämers** (min. 66) și **Gerd Müller** (min. 74 și 87).

Au evoluat formațiile :

R. F. GERMANIA : Nigbur — Vogts, Schwarzenbeck (Bonhof), Beckenbauer, Helmut Krämers, Höness (Flohe), Cullman, Wimmer (Holzbein), Grabowski, Gerd Müller, Erwin Krämers.

UNGARIA : Mészáros — Fabian, Balint, Horváth, Megyessi, J. Juhász, (Kovács) Fazekas, Mate (Toth), Bene, Vidats, Zambo (Fekete).

Belgianul Henrotay (stînga), în luptă cu Cmikiewicz. Fază din meciul Belgia — Polonia (1—1) desfășurat la Liège.

Telefoto : A. P. — Agerpres

PLOAIE DE GOLURI LA DORTMUND

55 000 de spectatori au urmărit la Dortmund un joc de bună calitate, între reprezentativele R. F. Germania și Ungaria, încheiat cu victoria netă a gazdelor : 5—0 (1—0). Deși formația alcătuită de Helmut Schön a fost lipsită de data aceasta de unii titulari **(Netzer, Overath, Weber, Breitner, Höttges),** jucătorii noi introduși în echipă au evoluat la înălțimea așteptărilor. După ce Wimmer a deschis scorul în min. 11, a urmat o lungă perioadă fără nici un gol, cu toate că jocul a fost spectaculos și fazele au abundat la ambele porți. După pauză, însă, excelenții Erwin Krämers și Gerd Müller au creat și transformat acțiuni de toată frumusețea. În min. 53 marchează **E. Krämers,** apoi portarul maghiar **Mészáros** apără un penalty executat de Grabowski. În continuare, înscriu **E. Krämers** (min. 66) și **Gerd Müller** (min. 74 și 87).

Au evoluat formațiile :

R. F. GERMANIA : Nigbur — Vogts, Schwarzenbeck (Bonhof), Beckenbauer, Helmut Krämers, Höness (Flohe), Cullman, Wimmer (Holzbein), Grabowski, Gerd Müller, Erwin Krämers.

UNGARIA : Mészáros — Fabian, Balint, Horváth, Megyessi, J. Juhász, (Kovács) Fazekas, Mate (Toth), Bene, Vidats, Zambo (Fekete).

TRADIȚIA NU SE DEZMINTE

În nocturnă, la Zenița, în fața a peste 30 000 de spectatori, s-a desfășurat primul meci inter-țări în acest oraș. Reprezentativa Iugoslaviei și-a continuat pregătirile pentru turneul final al C.M., întîlnind selecționata U.R.S.S. Victoria a revenit fotbaliștilor sovietici 1—0 (0—0), prin golul marcat de Bukijevski în min. 52. Astfel, tradiția nu se dezminte : echipa Iugoslaviei nu a cîștigat nici un meci în fața selecționatei sovietice, din anul 1952 ! Gazdele au avut o superioritate teritorială evidentă (raport de cornere : 18—1) și cu toată pregătirea tehnică arătată ele nu și-au putut concretiza aceste avantaje. În schimb, oaspeții s-au apărat excelent, cu mult calm, au manevrat bine balonul la mijlocul terenului, contraatacînd extrem de periculos, îndeosebi prin Blohin. În plus, echipa învingătoare a arătat o pregătire fizică superioară.

Arbitrul Sándor Petri (Ungaria) a condus echipele :

IUGOSLAVIA : Marici — Bulian, Hagiabdici (Petrovici), Musemici (Holțer), Katalinski, Boghicevici, Jerkovici, Karasi, Suriak, Acimovici, Vladici (Santraci).

U.R.S.S. : Rudakov — Dzodzuașvili, Kaplicinii, Lovcev, Olșanski, Vermejev, Istonin (Bukijevski), Troskin (Kipriani), Fedotov (Kolotov), Konkov, Blohin.

SE CUNOSC SEMIFINALISTELE ÎN C. E. DE TINERET

La Magdeburg, în meci retur pentru sferturile de finală ale campionatului european (rezervat echipelor de tineret) — ediția 1973—1974, selecționata R. D. Germane a întrecut cu scorul de 2—1 (0—0) formația Italiei. Au înscris : Tyll (min. 80), Pommerenke (min. 87, din lovitură de la 11 m), respectiv D'Amico (min. 71).

Învingătoare și în primul joc (scor 1—0), echipa R. D. Germane s-a calificat pentru semifinale

★

La Bekescsaba, în cadrul aceleiași competiții, s-au întîlnit reprezentativele Ungariei și Olandei. Tinerii fotbaliști maghiari au terminat învingători cu scorul de 3—1 (0—0), prin punctele realizate de Becsei (min. 49 din lovitură de la 11 m), Nemeth (min. 60) și Penzes (min. 79). Golul oaspeților a fost marcat, în minutul 80, de Lubbs. Pentru semifinale s-a calificat echipa Ungariei, învinsă în tur cu 2—1.

Pentru semifinale s-au mai calificat echipele U.R.S.S. și Poloniei

6 JUCĂTORI DE LA ATLETICO MADRID — SUSPENDAȚI !

Comisia de disciplină a U.E.F.A., întrunită la Berna, a decis suspendarea a șase jucători din echipa Atletico Madrid, care s-au făcut vinovați de incidentele petrecute în primul meci dintre formațiile Celtic Glasgow și Atletico Madrid (0—0), disputat la Glasgow în cadrul semifinalelor „Cupei campionilor europeni" la fotbal. Jucătorii suspendați : **Ayala, Diaz, Quique** (eliminați de pe teren la Glasgow), **Overjero, Alberto** și **Melo** nu vor avea drept de joc în partida retur, programată la 24 aprilie, la Madrid.

Concursul internațional de patinaj artistic

JAROSLAV PESKA (CEHOSLOVACIA) ÎNVINGĂTOR ÎN AMBELE PROBE DISPUTATE IERI

Ziua a doua a concursului internațional de patinaj artistic a fost rezervată, în totalitate, băieților. Dimineața, „obligatoriile", după-amiaza, programul scurt. Spre deosebire de întrecerea patinatoarelor, la băieți lupta a fost ceva mai echilibrată. În special la figurile de școală. Aici, Iaroslav Peska (Cehoslovacia) a susținut un permanent și asiduu duel cu reprezentantul nostru Alexandru Anghel și dacă acesta din urmă a cedat în final, faptul s-a datorat, credem noi, nu atît pregătirii tehnice mai slabe a concurentului român, cît lipsei lui de experiență și insuficientei stăpîniri de sine, în ultima probă.

Duelul dintre acești doi patinatori a fost interesant, dar și alți sportivi au atacat permanent pozițiile „liderilor". Markus Stölzer (R.F.G.) și românii Liviu Ghica și Tiberiu Suciu au „punctat" și ei suficient de consistent. Iată, de altfel, clasamentul „obligatoriu" : 1. Iaroslav Peska 11—39,66 p, 2. Al. Anghel 16—38,93 p, 3. M. Stölzer 19—38,87 p, 4. D. Ghica 33—37,26 p, 5. T. Suciu 31,5—37,26 p, 6. J. Molnar (Ungaria) 40—36,41 p, 7. M. Pspas (Polonia) 46—35,98 p, 8. T. Saghy (Ungaria) 56—33,13.

După-amiază, la programul scurt, liderul clasamentului „obligatoriilor", cehoslovacul Jaroslav Peska, a impresionat prin acuratețea cu care a executat toate cele trei elemente impuse prin regulamentul de concurs : Axel Paulsen, dublu Salchov și pirueta Sitz sărit. Au mai evoluat satisfăcător Liviu Ghica și Tiberiu Suciu, ca de altfel și Markus Stölzer (R.F.G.). Iată primii clasați la această probă : 1. **Peska** 9 — 24,15 p, 2. Ghica 18,5 — 22,95, 3. Stölzer 23 — 22,70 p, 4. Suciu 21,5 — 23, 5. Anghel 35 — 20,30. Concursul se încheie astăzi după-amiază. De la ora 15,30 au loc programele de „libere", atît pentru fete, cît și pentru băieți, după care va urma premierea și demonstrația laureaților.

Gheorghe ȘTEFĂNESCU

ULTIMELE TURNEE ALE CAMPIONATULUI FEMININ DE BASCHET

POLITEHNICA ȘI „U" CLUJ AU OFERIT UN SPECTACOL ATRACTIV

Ultimele turnee ale campionatului republican feminin de baschet au început ieri, la Cluj, (grupa 1—6) și la Oradea (grupa 7—12). Iată rezultatele și unele relatări transmise de corespondenții noștri :

CLUJ

I.E.F.S. — UNIVERSITATEA TIMIȘOARA 98—64 (59—30). Victorie facilă a studentelor de la I.E.F.S. care au dominat autoritar întreaga partidă. Au marcat : Szabo 27, Mihalic 23, Giurea 12, Pantea 10, Balai 10, Basarabia 6, Iftimie 6, Tita 4 pentru I.E.F.S., respectiv Diaconescu 19, Goian 19, Czmor 18, Constantinescu 6, Füllöp 2. Au arbitrat M. Aldea și P. Pasăre.

UNIVERSITATEA CLUJ — POLITEHNICA BUCUREȘTI 75—86 (37—47). Partidă deosebit de atractivă prin evoluția scorului și ambiția cu care ambele echipe au luptat pentru victorie. Campioanele au început calm, evoluînd cu multă exactitate atît în apărare cît și în atac. Ca urmare, tabela electronică indica în min. 9 24—11 în favoarea Politehnicii. Clujencele și-au revenit treptat, au schimbat „zona" cu apărarea agresivă pe tot terenul, fapt ce le-a încomodat vădit pe bucureștence. Jocul s-a echilibrat (datorită eficacității deosebite manifestată de Anca, Szekely și Moraru) și asistăm în min. 24 la egalare ((51—51), clujencele luînd chiar conducerea (52—51). Echilibrul s-a menținut pînă în min. 33, după care experiența campioanelor și-a spus cuvîntul, ele profitînd prompt de orice greșeală a gazdelor. Au marcat : Pruncu 8, Szabados 14, Demetrescu 4, Savu 17, Taflan 17, Ciocan 26 pentru Politehnica, respectiv Szekely 10, Merca 2, Moraru 20, Anca 26, Pop 4, Lazăr 1, Portik 9, E. Farkas 3. Au arbitrat bine C. Negulescu și A. Caraman.

VOINȚA BUCUREȘTI — RAPID 67—55 (34—24)

ORADEA

CONSTRUCTORUL BUCUREȘTI — OLIMPIA BUCUREȘTI 59—58 (30—21). Constructorul a dominat majoritatea timpului, dar Olimpia a egalat în min. 34:50 — 50. De aici s-a înregistrat de opt ori scor egal, iar cînd mai erau 14 secunde de joc, tabela indica 58—58. În această situație, Tomescu (Olimpia) a comis fault în atac, iar Petrescu (Constructorul) a înscris una din cele două aruncări libere. Cele mai multe puncte : Petrescu 19, Gugu 14 pentru învingătoare, respectiv Iatan (cea mai bună de pe teren în repriza secundă) 19 și Bîră 17. Au arbitrat foarte bine E. Hottya și R. Schmidt.

UNIVERSITATEA IAȘI — VOINȚA TG. MUREȘ 77—53 (39—24)

CRIȘUL ORADEA — SĂNĂTATEA SATU MARE 92—54 (37—30).

Ilie GHIȘA — coresp.

„CUPA DINAMO" LA TIR

C. Codreanu (Dinamo) victorios la pușcă și Vl. Fiala (Ruda Hvezda — Cehoslovacia) la pistol liber

Ieri, pe poligonul Tunari din Capitală, au început în condiții atmosferice vitrege — vînt puternic și în rafale, ploaie, frig și vizibilitate redusă — întrecerile la arme cu glonț din cadrul **„Cupei Dinamo"**, la care participă aproape 200 de țintași din țară și o selecționată a clubului cehoslovac Ruda Hvezda. Rezultatele primelor probe, pistol liber și armă calibru redus 60 focuri culcat seniori, au fost influențate serios de timpul cu totul neprielnic. Pistolarii de abia au reușit să depășească 540 p, iar pușcașii 590 p. Oaspeții s-au adaptat mai bine condițiilor de tragere la pistol, cîștigînd atît la seniori, cît și la juniori. Dintre români, între care a fost disputată „Cupa Dinamo", Mihai Teodor a reușit cel mai bun rezultat, adjudecîndu-și trofeul în proba de pistol. La pușcă, rezultatele au fost strînse, doi dinamoviști, C. Codreanu și St. Caban, ocupînd primele locuri cu aceeași cifră.

REZULTATE TEHNICE — pistol liber seniori 60 f : 1. Vl. Fiala (Ruda Hvezda) 546 p, 2. M. Teodor 543 p — cîștigătorul „Cupei Dinamo", 3. C. Feciorescu 541 p, 4. M. Trușcă 533 p, 5. N. Ciotloș 532 p, 6. L. Stan 531 p (toți de la Steaua) ; juniori : 1. R. Kotelnicki (Ruda Hvezda) 518 p, 2. N. Vînt (Steaua) 517 p — cîștigătorul „Cupei Dinamo), 3. I. Pospisil (Ruda Hvezda) 513 p, 4. L. Pop (Dinamo) 513 p, 5. V. Jezek (Ruda Hvezda) 511 p, 6. D. Pavel (Letea Bacău) 508 p. Armă liberă calibru redus 60 f culcat seniori: 1. C. Codreanu 590 p — ultima decadă 99 p, 2. Șt. Caban 590 p — 96 p (ambii de la Dinamo), 3. Gh. Vasilescu (Olimpia) 586 p, 4. Gh. Adam (Metalul) 585 p, 5. F. Prokop (Ruda Hvezda) 585 p, 6. P. Șandor (Steaua) 585 p.

Azi are loc dificila probă de armă liberă 3x40 focuri și pistol viteză, manșa I (30 focuri).

Mîine va începe pe poligonul Tunari o interesantă competiție de talere (skeet și trap), **„Cupa 1 Mai"**, organizată de clubul Olimpia București și F.R.T., la care vor evolua, alături de țintași cu arma de vînătoare de la Steaua, Olimpia, Clubul Vînătorilor Timișoara, C. S. Baia Mare, și sportivi din Bulgaria și Ungaria.

T. RABȘAN

Campionatele republicane de inot în bazin acoperit

ZENO OPRIȚESCU A EGALAT RECORDUL ȚĂRII (54,3) LA 100 M LIBER

CLUJ, 18 (prin telefon). Întrecerile celor 192 de înotători (mai mulți decît anul trecut) pentru titlurile celei de-a doua ediții a campionatelor republicane în bazin acoperit au început joi după-amiază, în piscina (50 m) clujeană, destul de promitător. La capătul unei curse pe care a dominat-o net, Zeno Oprițescu — spre satisfacția concetățenilor săi — a cîștigat proba de 100 m liber în 54,3, timp egal cu recordul țării stabilit de clujean anul trecut, la Balcaniada de la Dubrovnik. Învingătorul ar fi putut, fără doar și poate, să coboare în această cursă sub 54,0 pentru a obține un rezultat cu adevărat de talie internațională. A și demonstrat-o 60 de minute mai tîrziu cînd, la capătul unui lăudabil efort, a adus victoria echipei Steaua în ștafeta de 4 × 100 m mixt, fiind cronometrat în 53,8, într-o situație (după trei schimburi) pe jumătate compromisă pentru cvartetul său. În cursa individuală, după un început bun (25,2 la 50 m), el s-a crispat și a pierdut teren, mai ales pe ultimii 25 m. Pe locul secund, Marian Slavici (55,0), înaintea campionului din vara trecută, Ion Miclăuș (numai 56,1).

Am sperat că vom asista, în continuare, la o reuniune reușită. Dar cursa lui Oprițescu a fost doar un foc de paie, pentru că, fără excepție, toți învingătorii celorlalte probe — în general favoriți — au concurat sub așteptări. De notat un singur lucru îmbucurător, și anume prezența cîtorva copii pe podiumul de premiere : Angela Vamoși (14 ani) 66,1 — locul 3 la 100 m liber (finală fără recordmana junioarelor, Daniela Georgescu !), Ligia Anastasescu (13 ani) 1:23,0 — locul 3 la 100 m bras, Mihaela Georgescu (13 ani) 2:41,5 — locul 2 și Mihaela Costea (14) — 2:44,6 locul 3 la 200 m mixt.

REZULTATE — **100 m liber (m) :** Z. Oprițescu (Steaua) 54,3 — rec. egalat, M. Slavici (Steaua) 55,0, I. Miclăuș (Dinamo) 56,1 ; **100 m liber (f) : Anca Groza** (Dinamo) 65,0, Ildiko Horvath (Crișul) 66,0, Angela Vamoși (Crișul) 66,1 ; **100 m bras (m) :** O. Resler (Steaua) 1:12,0, E. Hempel (Steaua) 1:12,5, L. Șoptereanu (Dinamo) 1:12,8 ; **100 m bras (f) :** Anca Georgescu (Dinamo) 1:21,2, Camelia Hotescu (Șc. sp. Ploiești) 1:22,6, Ligia Anastasescu (Școlarul Buc.) 1:23,0 ; **200 m mixt (m) :** D. Wetternek (Șc. sp. Reșița) 2:17,1, A. Birinț (Crișul) 2:28,0, A. Barani (Șc. sp. Reșița) 2:31,1 ; **200 m mixt (f) :** Anca Groza 2:38,6, Mihaela Georgescu (Petrolul) 2:41,5, Mihaela Costea (Școlarul) 2:44,6 ; **4 × 100 m mixt (m) :** 1. Steaua 4:10,8 ; Șc. sp. Reșița 4:30,4, C.S.M. Cluj 4:32,4 (Dinamo 4:11,0 — a fost descalificată) ; **4 × 100 m mixt (f) :** Dinamo 4:57,9, Petrolul 5:08,3, Școlarul 5:09,6.

Programul de vineri : 400 m liber (m + f), 100 m spate (m + f) 100 m delfin (m + f) și 4 × 200 m liber (m).

Adrian VASILIU

TABLETELE ȘI CLASAMENTUL

Cine ar fi crezut că litoralul românesc are vreun amestec în înfățișarea actuală a clasamentului campionatului mondial de hochei de la Helsinki ? Alăturarea acestor două elemente atît de disparate — de la țărmul însorit la oglinda de gheață — nu este întîmplătoare, ci doar cu totul formală.

Într-adevăr, la Congresul Ligii internaționale de hochei pe gheață, din 1972, ținut la Mamaia, s-au stabilit pentru prima oară sancțiuni disciplinare în cazurile de doping. S-a decis atunci ca, în împrejurarea unei analize pozitive (confirmată de contraanaliză), consecințele să fie suportate nu numai de jucătorul în cauză (suspendare), ci și de formația sa, care va pierde punctele în clasament și meciul cu scorul de forfait de 0—5.

Măsura a ajuns la materializarea ei cea mai izbitoare tocmai acum, cu prilejul campionatului mondial din capitala finlandeză. Pentru că, la drept vorbind, istoric, primul caz de doping depistat în hochei s-a petrecut la Jocurile Olimpice de iarnă de la Sapporo (1972), cînd jucătorul vest-german Alois Schloder a fost întîi suspendat și apoi reabilitat, după ce s-a constatat că, de fapt, era vorba de neglijența medicului echipei R.F.G., care-i administrase jucătorului un medicament de pe lista celor interzise.

De data aceasta, centrul atacant suedez Ulf Nilsson este prins că a consumat produse farmaceutice nepermise, conținînd efedrină. Cîteva zile mai tîrziu, portarul finlandez Stig Wetzll este surprins utilizînd produse energogene interzise. În ambele cazuri, medicii loturilor respective s-au declarat gata să ia vina asupra lor, sub pretextul că și-au oblojit jucătorii de niscaiva răceli sau guturaiuri...

Consecința imediată : Suedia pierde cu 0—5 meciul cîștigat pe teren cu Polonia cu 4—1 ; Finlanda pierde cu 0—5 meciul cîștigat pe teren cu Cehoslovacia cu 5—2 ! Clasamentul se tulbură. Echipe învingătoare pierd puncte în clasament, pentru că unul dintre jucătorii lor a vrut să-și creeze resurse suplimentare și incorecte de energie sau să-și sporească zestrea de elan euforic pentru a avea mai mult curaj în momentele critice...

Acum putem, însă, spune că între tabletele pentru dureri în gît și rezultatele unor partide de hochei pe gheață legătura este întîmplătoare, dar deloc formală !

Victor BĂNCIULESCU

Redacția și administrația : București, str. Vasile Conta nr. 16 ; telefoane : centrala 11.10.05 ; secția corespondenți 11.51.09 ; interurban 72 și 286 ; telex : 11180 sport r Tiparul : I. P. „Informația", București, 40.368

PROLETARI DIN TOATE ȚĂRILE, UNIȚI-VĂ!

Sportul

ZIAR AL CONSILIULUI NAȚIONAL PENTRU EDUCAȚIE FIZICĂ ȘI SPORT

ANUL XXX — Nr. 7746 | 4 PAGINI 30 BANI | Sîmbătă 20 aprilie 1974

ÎN ÎNTÎMPINAREA MARII SĂRBĂTORI

FILE DIN CRONICA MUNCII ȘI A SPORTULUI

LA VULCAN BUCUREȘTI

Secția mecanică-montaj a uzinei bucureștene „Vulcan". Între frumoasele realizări ale colectivului de aici se înscrie confecționarea, peste sarcinile de plan, a 7 instalații de aprindere. Două dintre ele vor fi utilizate pentru cazanele de 50 tone abur/oră, iar celelalte 5 pentru cazanele de 10 tone.

Ce semnificație trebuie să acordăm acestui succes al secției conduse de **Petre Preda**? Firește, exact semnificația ce o merită: dorința muncitorilor, inginerilor și tehnicienilor de a întîmpina cu noi împliniri marile evenimente ale anului 1974 — a XXX-a aniversare a eliberării patriei și cel de al XI-lea Congres al Partidului. Dar consemnînd faptul într-un ziar de sport, o facem și pentru că printre autorii ce și-au pus semnătura pe noile utilaje se află unii dintre sportivii uzinei. Nu ne îndoim că numele lui **Gheorghe Tudorancea** este cunoscut în lumea rugbyului. Component al echipei divizionare A de la Vulcan, Gh. Tudorancea este, în același timp, și component — și încă unul de... linia întîia — al secției mecanică-montaj. Dar nu este singurul angrenat în procesul de producție, tot atît de solid ca în sport. **Dacă nu ne putem încă lăuda cu mari performanțe în activitatea sportivă** — ne spunea inginerul **Paul Constantin**, președintele asociației — **am realizat, poate ca o compensație, un fapt la care ținem nespus de mult: ÎNCADRAREA efectivă a sportivilor de performanță in procesul de producție. Fie că mă refer la cei din echipa de rugby, fie la fotbaliști, cum ar fi sudorul Pavel Florian, sau lăcătușul Ion Toma, fie că îi am în vedere pe componenții echipei noastre de orientare turistică, mulți dintre ei — cum este cazul modelierului Constantin Abăluță — campioni ai Capitalei, absolut toți lucrează cot la cot cu tovarășii lor din secții".**

Dacă am început însemnările noastre cu OAMENI ȘI FAPTE din sportul de performanță, am făcut-o numai pentru a respecta ordinea în care am luat cunoștință de ele. Pentru că bilanțul la peste un an de la adoptarea Hotărîrii Plenarei C.C. al P.C.R. cu privire la dezvoltarea continuă a educației fizice și sportului — este destul de bogat și în activitatea sportivă de masă. La ediția de iarnă a „Cupei tineretului", faza pe asociație, au fost prezenți mai mult de 400 de salariați la șah, tenis de masă și săniuțe. **„Acum** — afirma președintele comitetului sindicatului, tovarășul **Ion Dumitrașcu** — **sintem angrenați in acțiunea de muncă patriotică pentru ca pînă la 1 Mai să terminăm noua noastră bază sportivă din strada Serg. Nuțu. Dar nu vom aștepta pînă atunci pentru a debuta in ediția de vară a „Cupei tineretului". Întrecerile la handbal, orientare turistică și atletism au și început".**

La comitetul sindicatului a venit electricianul **Marin Șerban**. În atelierul unde lucrează, vreo 50 de tineri se înscriseseră să ia parte la un cros. **„Au venit 70** — spunea el — **și v-aș ruga să încercăm să mai procurăm 15—20 de perechi de tenişi".** Am plecat cu președintele asociației pe baza sportivă. Am reușit să vedem, într-o singură după-amiază, crosul sculerilor și al țevarilor. Cel al muncitorilor din secția tratament termic s-a amînat pentru a doua zi, deoarece 25 de tineri și tinere s-au hotărît să încerce „promovarea" normelor din cadrul complexului „Sport și sănătate". Au reușit? Probabil că da! Noi nu am rămas să așteptăm rezultatele. Ne-am grăbit să ajungem pe stadionul Republicii pentru a-i vedea pe reprezentanții Vulcanului la repetiția grupului sportivilor ce vor evolua în cadrul marelui spectacol din ziua de 1 Mai...

Ion GAVRILESCU

ÎN CAPITALĂ

NUMEROASE ÎNTRECERI SPORTIVE DE MASĂ LA SFÎRȘIT DE SĂPTĂMÎNĂ

• Deși vremea este schimbătoare, sfîrșitul acestei săptămîni se anunță bogat în întreceri sportive de masă în toate sectoarele Capitalei. Evident, ponderea o dețin cele ce se desfășoară în cadrul popularei competiții „Cupa tineretului". Astfel, în sectorul 1, asociațiile sportive de la CPCS și IRMA organizează întreceri la volei și fotbal, sîmbătă de la ora 16,30 pe bazele lor. Sectorul 3 își dispută finala Crosului tineretului, duminică de la ora 9, la baza sportivă Metalul.

Sîmbătă, de la ora 16,00, pe baza sportivă a Școlii generale 190, asociația ALFA organizează concursuri în cadrul „Cupei tineretului".

Clubul sportiv Voința organizează la stadionul său din șos. Pipera competiții rezervate salariaților întreprinderilor și instituțiilor. Duminică, de la ora 9,00, unitățile Igiena, Arta lemnului, Radio-Progres, Sporul, Muncă și artă ș.a. vor participa la întreceri în cadrul complexului polisportiv „Sport și sănătate".

Stadionul Tineretului va găzdui sîmbătă, de la ora 16,00, etapa pe centru universitar în cadrul „Cupei tineretului".

Liniștea aparentă dinaintea startului. Mai sînt numai cîteva clipe și se va porni la drum...
Foto: Șt. CIOTLOȘ

ETAPA A III-A A „CUPEI FEDERAȚIEI" LA CICLISM

O NOUĂ VICTORIE ROMÂNEASCĂ, AUTOR: SORIN SUDITU

De data aceasta, vremea n-a mai fost așa de rea ca acum șase zile cu cei 73 de rutieri din **Bulgaria, Cehoslovacia, România** și **Ungaria**, prezenți la startul etapei a III-a a **„Cupei Federației"**. A fost destul de rece, amenințau nori grei, dar nu au căzut decît cîteva picături de ploaie.

Cursa (98 km pe șoseaua Olteniței) nu a fost de mare spectacol. Însă, ajutați puțin la ducere și de vînt, alergătorii au mers într-un ritm susținut, înregistrîndu-se, porțiuni întregi, o medie de 48 km la oră. Plecarea e liniștită, de abia după vreo 15 km plutonul se pune pe fugă. La conducere, multă vreme, tînărul și dotatul **Nicolae Voican**. Tentativele de evadare sînt puține, firave, și „puse la punct" repede. La 20 km de Oltenița, un atac în trei e anihilat și el, dar se întețește lupta, se ajunge la peste 50 km/h! În comuna Valea Roșie, în sfîrșit, avem două grupuri. Numai pînă la întoarcere, cînd se produce regruparea.

De la Oltenița spre București, vîntul devine adversar, alergarea se domolește. Drumul este și el, kilometri buni, numai piatră. La Curcani ne întîmpină soarele! O acțiune notabilă, în cinci, în Negrești. Apoi, la conducere trec **Teodor Drăgan** și **Viorel Murineanu**, urmați de **Sorin Suditu** și maghiarul **Tibor Debreczeny**. Pe ultima parte a întrecerii se rulează rapid de masivul pluton fruntaș. Se succede atac după atac, dintre care cel al lui SORIN SUDITU se dovedește decisiv. Și astfel, sportivul clubului Olimpia, candidat la un loc în lotul nostru pentru „Cursa Păcii" trece primul, cronometrat în 2 h 17:00 (medie foarte bună — 42,900 km/h). Cu același timp, au fost înregistrați **Jiri Zelenka** (Cehoslovacia), **Theodor Puterity** (Metalul Plopeni), **Tibor Debreczeny** (Ungaria), **George Negoescu** (Steaua), **Nicolae Voican** (Dinamo) și **Ion Cojocaru** (Steaua).

60 de juniori mari și-au disputat, la rîndul lor, prima etapă a frumoasei competiții organizată de federația noastră de specialitate. La capătul celor 57 de km nu mai puțin de 33 de alergători au sosit în bloc cu 1 h 31:23! Primii cinci: ROMICĂ SIMION (Șc. sp. 1), **Iori Lazăr** (C.S.M. Cluj), **Pavel Ciobotaru** (Steaua), **Alex. Vlăstaru** (C. S. Brăila), **Marius Crețeanu** (Voința Arad).

Geo RAEȚCHI

ECHIPA DE FOTBAL A ROMÂNIEI A SOSIT IERI LA BUENOS AIRES

• Meciul cu Argentina se dispută luni, de la ora 21 (ora locală) • Este posibilă folosirea lui Beldeanu și Troi

BUENOS AIRES, 19 (prin telex). Delegația fotbaliștilor români a părăsit Sao Paulo în dimineața zilei de vineri, ajungînd după o călătorie de circa două ore cu avionul pe aeroportul central din capitala Argentinei. Dacă în Brazilia lotului nostru i s-a făcut o primire călduroasă, aici sosirea și primele ore petrecute pe pămîntul argentinean au fost de-a dreptul emoționante, lotul nostru fiind înconjurat cu o atenție și o căldură cu totul deosebite. La aeroport au fost prezenți conducătorii federației de fotbal din Argentina, reprezentanți ai ambasadei României la Buenos Aires, numeroși ziariști, reporteri de radio și de televiziune. La cîteva minute după sosire, antrenorii și jucătorii au fost invitați în sala de festivități a aeroportului, unde au participat la o scurtă conferință de presă. Ajungînd apoi la hotelul „Alvear", la care locuim, am și putut vedea pe micul ecran secvențe filmate de la sosirea la Buenos Aires. În acest reportaj au fost rostite cuvinte frumoase la adresa fotbalului românesc, a evoluției reprezentativei noastre în „El Mundial"-ul mexican și s-a subliniat că aceasta este prima reprezentativă a României care evoluează în Argentina. Toți jucătorii noștri sînt în plenitudinea forțelor fizice, mai puțin Iordănescu, ușor accidentat în meciul de miercuri noaptea. Înainte de plecarea din Sao Paulo fotbaliștii din lot (care n-au evoluat în fața Braziliei) au făcut un intens antrenament.

În cursul zilei de vineri a avut loc primul antrenament la Buenos Aires pe stadionul „River Plata", pe care — de altfel — se va desfășura și meciul Argentina—România **luni seara cu începere de la ora 21 (ora locală).** În ceea ce privește formația noastră sînt posibile unele schimbări, în sensul prezenței lui Beldeanu în

Eftimie IONESCU

(Continuare în pag. a 4-a)

CAMPIONATUL REPUBLICAN FEMININ DE BASCHET

FINAL DRAMATIC ÎN DERBYUL STUDENȚESC: UNIVERSITATEA CLUJ — UNIVERSITATEA TIMIȘOARA 59—58

În prima zi a turneului, Politehnica și „U" Cluj au furnizat o întrecere atractivă. În imagine, fază din meciul respectiv.
Foto: Marinel HUZONI — Cluj

La Cluj (grupa 1—6) și la Oradea (grupa 7—12) au continuat întrecerile ultimelor turnee ale campionatului republican feminin de baschet. Corespondenții noștri ne-au transmis următoarele rezultate și comentarii:

CLUJ

RAPID — POLITEHNICA 72—63 (49—34). Victorie meritată a rapidistelor, realizată într-un meci în care ele au condus permanent, uneori la diferențe confortabile: min. 16: 41—21, min. 26: 59—38. Au marcat: Racoviță 13, Suliman 11, Vasilescu 8, Gugiu 25, Bosco 15 pentru Rapid, respectiv Pruncu 6, Szabados 6, Demetrescu 11, Savu 7, Taflan 18, Ciocan 15. Au arbitrat I. Dinescu și P. Pasere.

UNIVERSITATEA CLUJ — UNIVERSITATEA TIMIȘOARA 59—58 (24—25). Debutul a aparținut clujencelor care — mai calme — au reușit să conducă pînă în min. 15, cînd oaspetele au obținut 17—16. Din acest moment și pînă în final, avantajul a alternat permanent, la diferențe de maximum două coșuri. Zona timișorencelor a incomodat vădit atacul gazdelor, ineficiente în totalitate la aruncările de la semidistanță și distanță. Timișorencele au greșit la rîndul lor prin atacuri pripite și multă imprecizie în aruncările la coș. Finalul a fost dramatic. Au înscris: Szekely 12, Merca 6, Moraru 6, Anca 23, Pop 2, Fernea 6, Portik 2, E. Farkaș 2 pentru învingătoare, respectiv Diaconescu 19, Moldovan 4, Czmor 4, Dobosi 1, Villanyi 20, Constantinescu 8, Füllöp 2 (Goian — suspendată — nu a jucat). Au arbitrat confuz M. Aldea și C. Negulescu.

I.E.F.S. — VOINȚA BUCUREȘTI 68—63 (27—33).

Nușa DEMIAN
Mircea RADU

ORADEA

VOINȚA TG. MUREȘ — SĂNĂTATEA SATU MARE 49—44 (23—19). Meci echilibrat. În min. 39, la scorul de 44—42 pentru mureșence, Kercso și Biro de la Sănătatea au fost eliminate (5 faulturi) și, în continuare, această echipă a rămas pe teren cu patru jucătoare, ceea ce a facilitat succesul adversarelor. Cele mai multe puncte: Oprițiu 19, Brassai 13, Balas 9 pentru Voința, respectiv Kercso 14, Pop 8. Au arbitrat foarte bine V. Pruncu și E. Sarossyi.

CRIȘUL ORADEA — OLIMPIA BUCUREȘTI 73—50 (36—19). Victorie netă a gazdelor. Cele mai multe puncte: Bodor 18, Chvatal 14, Casetti 10 pentru Crișul, respectiv Iatan și Căprița cîte 12, Biră 10.

CONSTRUCTORUL BUCUREȘTI — UNIVERSITATEA IAȘI 64—48 (35—21)

Ilie GHIȘA

PATINATORII CEHOSLOVACI PE PRIMELE LOCURI

DANA RĂDULESCU ȘI TIBERIU SUCIU — CEI MAI BINE CLASAȚI DINTRE ROMÂNI

Ultima zi a concursului internațional de patinaj artistic pentru juniori a fost așteptată cu justificat interes de către toți cei care urmăresc îndeaproape activitatea competițională a tinerilor patinatori români. Era pentru prima oară din 1967, de la inaugurarea acestui concurs, cînd o sportivă din țara noastră se afla în clasamentul întocmit la capătul primelor două probe, pe locul întîi. Se punea întrebarea: va reuși Dana Rădulescu să-și păstreze poziția?

În după amiaza de ieri, emoționată poate de perspectiva ce i se deschidea, Dana Rădulescu n-a mai fost la fel de dezinvoltă ca în ajun. Cîteva ezitări din partea ei au determinat pe arbitri să fie ceva mai sgirciți cu zecimile de puncte și astfel cehoslovaca Renata Baerova, mai curajoasă și cu un program bine pus la punct, a trecut de pe locul cinci (la obligatorii) pe primul (la libere), cu un punctaj suficient ca să-i asigure victoria în clasamentul general al competiției. Oricum, medalia de argint cucerită de Dana Rădulescu este meritorie și o felicităm pentru aceasta.

Clasament: 1. **Renata Baerova** (Cehoslovacia) 11—121,9 p; 2. **Dana Rădulescu** (România) 13—122,09 p; 3. **Corina Tanska** (R.F.G.) 22—118,90 p; 4. **Petra Schurf** (Austria) 27—116,88 p; 5. **Monika Kowalska** (Polonia) 33—114,72 p; 6. **Monika Soltez** (Ungaria) 44—110,90 p; 7. **Mariana Chițu** (România) 49—108,87 p; 8. **Christine Rozier** (Franța) 55—118,88 p.

În ce-i privește pe băieți, aici lucrurile erau ceva mai clare. Jaroslav Peska, lider atît în clasamentul „obligatoriilor" cît și la programul scurt, după modul în care a evoluat era aproape sigur că nu avea cum să întîmpine dificultăți la cea de-a treia verificare. El a cîștigat fără emoții. În schimb, emoții ne-a dat atacul reprezentantului nostru Tiberiu Suciu, care printr-o evoluție neașteptat de bună a reușit să obțină o medalie de bronz. Bravo Suciu!

Micuța Dana Rădulescu, medaliata cu argint a concursului nostru internațional
Foto: V. BAGEAC

Vineri dimineață, participanții la concursul internațional de patinaj artistic, împreună cu antrenorii și arbitrii care au oficiat în cadrul acestei competiții au petrecut cîteva momente plăcute ca oaspeți ai Palatului pionierilor. Aici, micuții reprezentanți ai Austriei, Cehoslovaciei, R. F. Germania, Franței, Poloniei, Ungariei și României au fost primiți de tovarășul *Virgiliu Radulian*, președintele Consiliului Național al Organizației pionierilor și președinte al Federației române de patinaj, care a adresat sportivilor calde felicitări pentru evoluția lor în competiția găzduită de Capitala țării noastre. A urmat vizitarea cîtorva dintre cercurile unde-și desfășoară activitatea pionierii bucureșteni. A fost o vizită instructivă, plăcută pentru care sportivii străini vor păstra desigur, o caldă amintire.

Clasament: 1. **Jaroslav Peska** (Cehoslovacia) 9—116,91 p; 2. **Markus Stolzer** (R.F.G.) 16—111,97 p; 3. **Tiberiu Suciu** 22—106,86 p; 4. **Liviu Ghica** 25—107,41 p; 5. **Anghel Alexandru** (toți — România) 35—103,93 p; 6. **Janos Molnar** (Ungaria) 41—99,86 p; 7. **Marek Papas** (Polonia) 49—97,63 p; 8. **Tibor Szaghy** (Ungaria) 55—93,25 p.

Gh. ȘTEFĂNESCU

AZI ÎNCEPE REUNIUNEA COMISIEI TEHNICE A FEDERAȚIEI INTERNAȚIONALE DE CANOE

Așa cum am anunțat, astăzi dimineața, la casa de oaspeți a U.G.S.R. se deschid lucrările ședinței comisiei tehnice pentru caiac-canoe a Federației Internaționale de Canoe. De remarcat că Bucureștiul găzduiește pentru prima dată reuniunea comisiei tehnice a F.I.C. Și ca o dovadă grăitoare a prestigiului pe care caiacul și canoea românească și l-au cucerit în lumea acestui sport, să notăm că funcția de președinte al comisiei este îndeplinită de **prof. Nicolae Navasart.**

Reuniunea de la București a membrilor comisiei este deosebit de importantă, întrucît pe agenda de lucru a ședinței figurează probleme legate de desfășurarea campionatelor mondiale de caiac-canoe din toamna acestui an (Mexic) și a întrecerilor din cadrul J.O.

În vederea participării la ședința comisiei, ieri au sosit în Capitală **Charles de Coquereaumont** (Franța), președintele Federației Internaționale de Canoe, **Otto Bonn** (Ungaria) prim-vicepreședinte al forului internațional, **Joachim Weiskopf** (R. D. Germană), membru pentru Europa al F.I.C., precum și **Lars Bennbäck** (Suedia), **Werner Böhle** (R. F. Germania), **Hans Degebrodt** (R. D. Germană), **Allan Jonsen** (Danemarca), **Waclaw Kwasniewski** (Polonia), **Jozsef Pehl** (Ungaria) și **Max Raub** (Austria), membri ai comisiei tehnice.

Sînt așteptați să sosească în cursul zilei de azi **Ignjat Dokici** (Iugoslavia) și **Aleksandr Silaev** (U.R.S.S.)

ANA PASCU ÎNVINGĂTOARE ÎN TURNEUL DE FLORETĂ DE LA MINSK

MINSK, 19 (prin telefon). — Turneul feminin de floretă din localitate a reunit **177 trăgătoare din 13 țări** și s-a încheiat cu un categoric succes al sportivei **Ana Pascu**, neînvinsă în toate cele 5 asalturi ale finalei! Un rezultat meritoriu a obținut și **Suzana Ardeleanu**, clasată pe locul 4 cu 2 v. **Ecaterina Stahl** a ratat de puțin (în urma unui baraj cu **Belova** și **Dzerajinskaia**) calificarea în finală. Tinerele floretiste **Elena Pricop** și **Ștefania Tudose** au ajuns pînă în sferturi de finală și, respectiv, turul III.

CLASAMENT: 1. ANA PASCU (ROMÂNIA) 5 v; 2. E. Belova (U.R.S.S.) 4 v; 3. I. Rejtö (Ungaria) 2 v; 4. **Suzana Ardeleanu (România)** 2 v; 5. E. Kostelnikova (U.R.S.S.) 1 v; 6. E. Racova (Cehoslovacia) 1 v.

Azi, la Ploiești și Sofia

ROMÂNIA — BULGARIA LA GIMNASTICĂ JUNIORI

Astăzi, în sala sporturilor din Ploiești, va avea loc întîlnirea internațională de gimnastică dintre reprezentativele feminine de junioare (sportive sub 16 ani) ale României și Bulgariei, cu exerciții liber alese. La Sofia se întîlnesc selecționatele masculine similare ale celor două țări.

RIDICAREA ECONOMICĂ ȘI SOCIALĂ A SATULUI ȘI LOCUL SPORTULUI

Este cert că noua, reala civilizație a satului se va realiza în primul rînd pe baza dezvoltării sale economice, cu corolarul său firesc, stabilizarea forței de muncă. Dar la aceasta concurează și dezvoltarea edilitară, social-culturală și sportivă a satului.

Iată de ce, la Plenara C.C. al P.C.R. din 25—26 martie a.c., președintele României, tovarășul NICOLAE CEAUȘESCU sublinia: **„Crearea noilor centre urbane ce se propune în lege, sistematizarea generală a comunelor, ridicarea lor economică și socială vor determina transformări fundamentale în viața satelor, a țărănimii, a oamenilor muncii din întreaga țară. Realizarea acestor obiective care, fără îndoială, nu se vor realiza în cîțiva ani ci în cîteva cincinale, în 15—20 de ani, constituie o problemă esențială a societății noastre. De aceea trebuie să acționăm de pe acum, în mod conștient, în vederea acestei dezvoltări viitoare".**

Atitudinile, obiceiurile și comportamentele populației legate de exercițiul fizic și sport se interpun ca un „mediu" special între oameni și condițiile vieții lor, mediu care reprezintă expresia unor anumite cerințe naturale biologice — de apărare și întărire a sănătății, a forței de muncă — dar, mai ales, a unei anumite culturi, exprimată prin amenajări de baze sportive, prin promovarea unor forme organizate și accesibile de practicare a sportului.

O asemenea prezență, o asemenea ambianță propice exercițiului fizic și sportului în mediul sătesc constituie o dovadă peremptorie a civilizației moderne, dar și a tendințelor marcate de ștergere în timp a diferențelor dintre sat și oraș. Un amplu proces de dezvoltare economică, socială și culturală a localităților rurale, sub semnul civilizației socialiste, impulsionat și direcționat de stat, dar preluat cu spirit de inițiativă de către autoritățile locale și cu participarea efectivă a populației, acordă educației fizice și sportului locul cuvenit printre acțiunile sociale vizînd satisfacerea nevoilor materiale și culturale ale cetățenilor.

Ancheta noastră

CREȘTEREA POPULAȚIEI, URBANIZAREA ȘI SPAȚIILE PENTRU SPORT

AZI, JUDEȚUL TIMIȘ

Toate acestea ne-au fost subliniate drept cadru general al anchetei noastre în județul Timiș, în discuția purtată la Consiliul popular județean, unde am avut interlocutori pe secretarul acestui organ de stat, **Milorad Blagoev** și pe arhitectul șef al județului, **Radu Grumezea.**

În timp ce primul a accentuat asupra contribuției efective a populației și asupra inițiativei locale, arhitectul șef s-a referit la ajutorul specializat pe care organele județene de resort l-au dat în transpunerea în viață a proiectelor lansate de oamenii acestor sate bănățene.

Studiile de sistematizare au prevăzut, astfel, noutăți și reamplasări în comune de reședință sau în sate, spațiile afectate sportului încadrîndu-se fie în zonele verzi, fie pe terenurile școlilor, fotbalul fiind „expediat" spre marginea vetrelor. În anul trecut, 206 noi amenajări sportive au fost realizate în localitățile din județ, prin fonduri locale și muncă patriotică. Existența unor puternice unități economice — ca de pildă stațiunea experimentală agricolă de la Lovrin, întreprinderea de pălării Periam, industria locală și cooperația meșteșugărească de la Peciul Nou, secția industriei locale de la Ceacova, C.A.P.-urile de la Teremia și Tomnatec — determină, în planul larg al procesului de urbanizare, și consolidarea bazei materiale a sportului și agrementului. Și animatori în acest sens, ca primarii **V. Milităroiu (Lovrin), P. Obradov (Peciul Nou)** și **R. Wagner (Ceacova)**, președintele C.A.P. din **Tomnatec, Petru Feneși**, secretarul comitetului comunal de partid din **Periam, Nicolae Oniță** și directorul întreprinderii de pălării din aceeași localitate, **Gh. Lăpugeanu** sînt cunoscuți la nivel de județ. În asemenea localități și în multe altele din județ se construiește intens în anii noștri și preo-

Paul SLAVESCU
Petru ARCAN

(Continuare în pag. a 2-a)

SPORTURI TEHNICO-APLICATIVE

YO6KAL ÎN ETER

— CQ... CQ de YO6KAL... YO6KAL...

Acest text, puţin ciudat pentru un neiniţiat în tainele radioamatorismului, zboară zi de zi, seară de seară în eter, peste paralele şi meridianele pămîntului. Tradus în limbaj obişnuit, el ar însemna : „Apel general ! Aici staţia radio a clubului judeţean din Sibiu". YO6KAL — un nume de largă popularitate în sportul undelor, la noi, ca şi peste hotare.

Radioamatorii din Sibiu au obţinut în ultimii ani o seamă de succese, îndeosebi în activitatea de trafic. Doi ani la rînd — 1972 şi 1973 — ei au cîştigat locul I între radioamatorii YO în importanta competiţie internaţională „CQ Mir" organizată de Federaţia sportului radio din Uniunea Sovietică, au obţinut locul I — operatori pe o singură bandă — în Campionatul internaţional de unde scurte de anul trecut (cea mai importantă competiţie românească din acest sport), au intrat în posesia a numeroase diplome româneşti şi străine. În 1972 au cîştigat titlul de campion republican în telegrafie, prin Vasile Giurgiu, *unul dintre reprezentanţii noştri de bază în „Cupa Dunării" la telegrafie... Şi lista succeselor ar putea fi continuată.*

Zilele trecute am vizitat radioclubul. Animaţia unei zile obişnuite : într-una din încăperi se discută pe marginea unor QSL-uri abia sosite, dincolo, în sala mare, băncile sînt pline de elevi care notează grăbiţi „ti-ta"-urile alfabetului Morse ; din sala staţiei se aude : „CQ... de YO6KAL".

Stăm de vorbă cu tovarăşul Ladislau Kovanda, *maestru al sportului, preşedintele Comisiei judeţene de radioamatorism :*

— **Cunoaştem o seamă din succesele dv. şi a colegilor dv. tovarăşe Kovanda. Cum aţi putea să le explicaţi ?**

— *Cred că ele se datoresc faptului că am învăţat să fim perseverenţi. Există aici, la Sibiu, o frumoasă tradiţie în acest sport. S-a format un larg colectiv de oameni pasionaţi şi căutăm să atragem cît mai mulţi tineri spre o activitate creatoare.*

Privim în bănci. Majoritatea cursanţilor poartă uniformă de elevi.

— Preocupări de viitor... ?

— *În ultima vreme am abordat şi noi ultra-scurtele şi-acum facem eforturi intense să avansăm în acest domeniu. Avem în construcţie aparatura unei noi staţii — pentru operatori de categoria a III-a, punem pe picioare o staţie colectivă la Casa pionierilor. Şi ar mai fi şi altele.*

— Cum se explică, tovarăşe Kovanda, că pînă acum nu am prea întîlnit sibieni printre „vînătorii de „vulpi" ?

— *Aveţi dreptate. N-am participat decît ca arbitri în competiţii. Dar sportul „vulpilor" ne-a cucerit şi pe noi : vom dovedi asta la viitoarele competiţii.*

Aflăm că pentru această ramură, prin excelenţă sportivă, conducerea radioclubului s-a orientat îndeosebi spre tineret. A şi fost formată o echipă de juniori, este pe terminate o „bijuterie" de staţie de emisie („vulpea"), foarte uşoară — lucru important în deplasările pe terenuri greu accesibile, acolo unde îi place şiretei să se ascundă — şi am văzut în construcţie cîteva „puşti" şi „pistoale" electronice pentru vînători.

Preocuparea radioclubului pentru atragerea tineretului şi copiilor spre acest sport, stabilirea unor obiective majore, concrete, pentru activitatea viitoare sînt iniţiative meritorii. Există însă la Sibiu şi destui radioamatori cu staţii individuale care lucrează sporadic sau chiar deloc. Poate că o preocupare mai intensă a comisiei judeţene de radioamatorism pentru reactivizarea lor nu ar face decît să adauge alte succese la acelea ale radioclubului judeţean.

Cunoscutul radioamator YO6XI *(Ladislau Kovanda)*

AVIAŢIA ŞI LOCUL EI ÎN MAREA FAMILIE A SPORTURILOR

Interviu cu general-maior GRIGORE BAŞTAN — maestru emerit al sportului

Generalul-maior Grigore Baştan este o personalitate binecunoscută în lumea aviatică. În cei peste 30 de ani de cînd slujeşte una din cele mai temerare activităţi — paraşutismul — a efectuat circa 3 000 de salturi, stabilind numeroase performanţe de mare valoare (printre care un salt de la 10 000 m, în 1972). Este preşedinte al Comisiei centrale de paraşutism din Aeroclubul Central Român, constructor de paraşute şi autorul unor manuale de specialitate.

— După cum este ştiut, în puţine ţări din lume aviaţia sportivă are tradiţii şi realizări atît de bogate ca la noi. O pleiadă întreagă de constructori şi piloţi români, de sportivi paraşutişti, îşi au înscrise numele în „Cartea de aur" a Federaţiei Aeronautice Internaţionale, alături de celebrităţi ca Blériot, Lindberg sau Cikalov. Vă rugăm, tovarăşe general-maior, să ne daţi cîteva amănunte pe această temă.

— Într-adevăr, în ţara noastră sportul a făcut casă bună cu aviaţia, aviatorii noştri au fost şi mari sportivi, iar mulţi au ajuns adevăraţi aşi ai aerului, începînd cu Vlaicu, eroul concursului internaţional de la Aspern, din 1912. Faptul că un român, G. V. Bibescu, a fost ales timp de zece ani — caz unic — preşedinte al F.A.I. este semnificativ pentru prestigiul internaţional de care s-a bucurat aviaţia noastră sportivă în anii dintre cele două războaie mondiale. Printre marii performeri din această perioadă voi cita doar cîţiva : paraşutista Smaranda Brăescu, care a stabilit cel mai senzaţional record mondial din acea vreme, sărind de la 7 233 m, în S.U.A., la Sacramento (1932), temerarul pilot Ion Ghica — realizatorul unui raid de 25 000 km în Asia, ing. Cociaşu — primul recordman mondial român în zborurile de durată, Mihai Pantazi şi Gh. Grozea — realizatorii unui record mondial de durată pentru hidroavioane, generalul Burduloiu şi colonelul Iacobescu — cîştigători ai unor prestigioase raliuri şi cupe europene, Traian Dumitrescu (Popa) şi enumerarea ar putea continua...

— Care este locul pe care îl ocupă aviaţia în prezent, în lume, printre celelalte sporturi ?

— Sporturile aviatice se bucură de o popularitate tot mai mare. Şi este firesc, ţinînd seama de explozia tehnico-ştiinţifică din zilele noastre. Se organizează campionate mondiale la toate disciplinele, raliuri aeriene, competiţii internaţionale zonale. Dar, după părerea mea, ea ar trebui să se bucure de o şi mai bogată activitate competiţională. De pildă, de ani de zile F.A.I. poartă discuţii cu C.I.O. pentru includerea unor discipline aviatice, ca paraşutismul şi acrobaţia aeriană, în programul Jocurilor Olimpice. După opinia mea, spectacolele aviatice ar completa în mod fericit programul Olimpiadelor. Pe această temă mi se pare preţioasă iniţiativa francezilor de a organiza competiţii de paraşutism combinate cu probe de schi (para-schi) sau motociclism, ca şi ideea organizării unor Jocuri Balcanice de aviaţie, idee lansată de Aeroclubul Iugoslaviei.

— Ce ne puteţi spune despre traiectoriile viitoare ale aviaţiei noastre sportive ?

— Ea nu a avut niciodată o misiune atît de precisă şi de nobilă : de a contribui la formarea unui tineret multilateral pregătit, capabil să facă faţă multiplelor sarcini pe care construcţia socialistă ni le pune în faţă. Avem nevoie de piloţi pentru aviaţia civilă, de piloţi pe supersonicele militare, de paraşutişti temerari. În acest sens, aviaţia sportivă poate şi trebuie să fie o pepinieră. Trebuie spus că prin grija partidului nostru avem cele mai bune condiţii pentru a ne achita cu cinste de această sarcină.

— În ce compartiment din activitatea aerocluburilor credeţi că există încă neîmpliniri ?

— În domeniul propagandei pentru aviaţie. Chiar dacă nu toţi tinerii care sînt atraşi spre aerocluburi vor deveni aşi ai aerului, cu siguranţă că toţi vor dobîndi cunoştinţe deosebit de preţioase, se vor forma ca buni şi disciplinaţi tehnicieni, buni patrioţi, gata oricînd să apere cu devotament şi pricepere patria noastră socialistă.

Interviu consemnat de V. T. MUREŞ

RECEPTOR PENTRU RADIOAMATORI

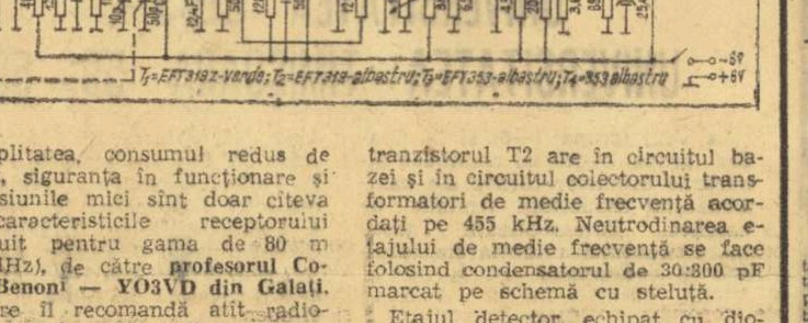

Simplitatea, consumul redus de curent, siguranţa în funcţionare şi dimensiunile mici sînt doar cîteva din caracteristicile receptorului construit pentru gama de 80 m (3,5 MHz), de către **profesorul Coman Benoni — YO3VD din Galaţi**, pe care îl recomandă atît radioamatorilor începători cît şi celor avansaţi, întrucît aparatul poate fi folosit şi în concursurile de „vînătoare de vulpi".

Tranzistorul T 1 din etajul schimbător de frecvenţă îndeplineşte şi funcţia de modulator şi de oscilator local. Pentru asigurarea unui randament maxim o atenţie deosebită se va acorda cuplării circuitelor L 1-L 2 şi L 3-L 4.

În cazul cînd receptorul se construieşte pentru trafic, bobinele L 1 şi L 2 se realizează suprapus, pe o bară de ferită cu diametrul de 10 mm şi lungimea de 180 mm. L 1 are 20—30 spire iar L 2 are 3—4 spire (ambele din CuEm de 0,8 mm diametru). În varianta, portabil, pentru „vînătoare de vulpi", bara de ferită se izolează la mijloc pe o lungime de 80—100 mm cu o carcasă de hîrtie peste care se aplică o carcasă din tablă de cupru de 0,1 mm grosime prevăzută cu o fantă longitudinală. Peste aceasta se pune hîrtie izolatoare şi se înfăşoară spirele bobinei L 1. Se acoperă din nou cu hîrtie izolatoare şi se aplică un nou ecran (din tablă de cupru) prevăzut cu fantă longitudinală ; pentru direcţionalitate cele două fante trebuie să fie suprapuse. Acordarea circuitului L 1—Cv 1—Ct 1 se face cu ajutorul unui generator, prin scoaterea sau adăugarea de spire, în funcţie de calitatea feritei. Frecvenţa de acord este de 3,5 MHz cu condensatorul Cv 1 deschis la jumătate. Capătul rece al bobinei L 1 se va afla în direcţia de mers.

Bobina L 2 se va plasa la 10 mm distanţă de L 1 şi la capătul opus direcţiei de mers. Bobina L-3 conţine 48 de spire cu priză la spira a patra iar L 4 are 12—14 spire, înfăşurările fiind pe o carcasă din cele de la oscilatorul receptorului CORA, (conductor pentru L 3 şi L 4 = CuEm de 0,20 — 0,25 mm diametru). Oscilatorul se acordează pe frecvenţa 3,045 MHz cu Cv2 deschis la jumătate.

Etajul de medie frecvenţă, cu tranzistorul T2 are în circuitul bazei şi în circuitul colectorului transformatori de medie frecvenţă acordaţi pe 455 kHz. Neutrodinarea etajului de medie frecvenţă se face folosind condensatorul de 30:300 pF marcat pe schemă cu steluţă.

Etajul detector, echipat cu dioda D, separă semnalele de joasă frecvenţă de semnalul purtător şi, în acelaşi timp, asigură cu tensiune reglajul automat al amplificării.

Amplificatorul de joasă frecvenţă cuprinde tranzistorul T3 (funcţionează ca amplificator de tensiune) în circuitul căruia se află rezistenţa de 4,5 K pentru a asigura tensiune de polarizare tranzistorului T4 care are rolul de amplificator final.

Acordarea circuitelor se face folosind un generator de semnal modulat. Audiţia se face la cască sau difuzor miniatură. Sensibilitatea receptorului este de 1—5 microvolţi la o tensiune de alimentare de 6 volţi. Forma casetei aparatului rămîne la latitudinea constructorului. În varianta pentru competiţii ea este asemănătoare unui „pistol".

O DUPĂ AMIAZĂ CU CAMPIONII LUMII

Am petrecut, ieri după-amiază, cîteva ore agreabile în sala Floreasca. Invitaţi — ca şi ceilalţi 2 000 de spectatori — de ziarul Scînteia tineretului, ne-am reîntîlnit cu reprezentanţii celor 4 generaţii de campioni ai lumii, cu *Hnat, Oţelea, Gruia, Gaţu* şi colegii lor, care au strălucit şi strălucesc pe firmamentul handbalului mondial de aproape un deceniu şi jumătate. Întîlnire emoţionantă, cu prilejul căreia bravii sportivi s-au putut convinge încă o dată de căldura cu care au fost primite isprăvile lor de la *Dortmund, Praga Paris* şi *Berlin.*

Comitetul Central al Uniunii Tineretului Comunist, prin tov. *Radu Enache,* secretar al C.C. al U.T.C., i-a felicitat pe învingătorii memorabilei finale de la Berlin şi le-a conferit — ca un semn de înaltă preţuire — „Diploma de onoare". Un dialog cu entuziastul public, un concurs (fireşte, tema a fost tot handbalul) şi o repriză de muzică uşoară cu orchestra *Horia Moculescu* şi soliştii *Olimpia Panciu* şi *Mihai Constantinescu* au alcătuit, apoi, prologul unei demonstraţii de virtuozitate a celor mai buni handbalişti din lume. Două echipe alcătuite ad-hoc, în care au figurat *Birtalan* şi *Gaţu, Hnat* şi *Gruia, Penu* şi *Voina, Nodea* şi *Oţelea, Cosma* şi *Tudosie, Samungi* şi *Thelman,* ne-au delectat timp de 30 de minute scoţîndu-ne în evidenţă marile frumuseţi ale acestui sport care cucereşte lumea. Poate că un „meci adevărat", cu suspens-ul veridic al luptei sportive, n-ar fi fost atît de aplaudat ca această prietenească dispută încheiată cu un scor simbolic : 16—16. Mulţi dintre tinerii prezenţi ieri la Floreasca vor veni şi pe terenurile campionatului şi acesta este — după opinia noastră — cel mai mare cîştig al rendez-vous-ului handbalistic pe care ni l-a dat Scînteia tineretului.

Hristache NAUM

Mîine, în Divizia A de handbal

MECIURI ECHILIBRATE ŞI UN DERBY FEMININ DE MARE ATRACŢIE : „U" IAŞI — „U" TIMIŞOARA

Mîine sînt programate partidele celei de a IV-a etape a diviziei A de handbal, atît la feminin, cît şi la masculin afişul rundei oferind întîlniri interesante.

În divizia feminină, reţine atenţia jocul **Universitatea Iaşi — Universitatea Timişoara,** veritabil derby al seriei a II-a. Ieşencele, proaspete promovate în primul eşalon, sînt neînvinse pînă acum şi au dovedit că alcătuiesc o echipă solidă, cu o concepţie de joc modernă, aplicată excelent în teren. În acelaşi timp, însă, studentele timişorence — cunoscute pentru valoarea ridicată — abordează întîlnirea cu destule şanse de victorie.

Iată şi celelalte meciuri feminine : **Universitatea Bucureşti — Mureşul Tg. Mureş** (teren Constructorul, de la ora 11,30), **Confecţia — Voinţa Odorhei** (teren Dinamo, de la ora 9,30), **Rulmentul Braşov — IEFS, Textila Buhuşi — Constructorul Timişoara** şi **CSM Sibiu — Rapid.**

La masculin se anunţă foarte interesante jocurile **Ştiinţa Bacău — Steaua** şi **Dinamo Bucureşti — Independenţa Sibiu** (teren Dinamo, de la ora 10,45). În celelalte partide se vor întîlni **CSM Reşiţa** cu **Universitatea Bucureşti, Minaur Baia Mare** cu **Dinamo Braşov, Politehnica Timişoara** cu **CSU Galaţi** şi **ASA Tg. Mureş** cu **Universitatea Cluj.**

Mîine, la Braşov

INAUGURAREA SEZONULUI DE MOTOCROS

• După deschiderea sezonului de dirt-track, iată că mîine se va inaugura activitatea competiţională de motocros printr-un interesant concurs dotat cu trofeul „Cupa primăverii". Întrecerile se vor desfăşura pe traseul de pe Valea Răcădăului, în organizarea clubului Steagul roşu Braşov. În program figurează probe pentru juniori şi seniori. Şi-au anunţat participarea toţi alergătorii din secţiile de performanţă, concursul de duminică constituind o ultimă verificare a stadiului pregătirilor efectuate în vederea startului în campionatul republican, care va începe la 28 aprilie.

• Un grup de alergători de dirt-track aparţinînd clubului sportiv Metalul Bucureşti, format din **Cornel Voiculescu, Ion Marinescu** şi **Gh. Sora,** a părăsit ieri Capitala cu destinaţia Bulgaria şi Ungaria. Sportivii români, conduşi de antrenorul **Tudor Popa,** vor lua parte la două concursuri internaţionale, programate între 21—23 aprilie la Sofia şi Plovdiv, iar apoi vor evolua, alături de alergătorii maghiari, în trei reuniuni care se vor desfăşura între 28 aprilie — 1 mai.

• Etapa a II-a a competiţiei internaţionale de motocros dotată cu „Cupa Dunării" va avea loc în ţara noastră. Întrecerile organizate de federaţia română de specialitate se vor desfăşura pe un traseu ales în apropierea municipiului Gheorghe Gheorghiu-Dej.

A ÎNCEPUT TURUL CAMPIONATULUI REPUBLICAN DE TENIS DE MASĂ AL ECHIPELOR DE JUNIORI

ARAD, 19 (prin telefon, de la corespondentul nostru judeţean). În oraşul nostru se desfăşoară în aceste zile întrecerile de tenis de masă contînd pentru turul campionatului republican al echipelor de juniori. Participă cîte 14 echipe feminine şi masculine, fiecare împărţite în două serii. Pînă acum în prima grupă feminină conduce campioana „en titre", C. S. Arad, care a învins în patru partide : cu Şcoala sportivă Drobeta-Tr. Severin 5—1, Şcoala sportivă Rm. Vîlcea 3—0, Şcoala sportivă Petroşani 5—0 şi Şcoala sportivă Buzău 5—1. În seria secundă, pe primul loc se află C.S.M. Cluj, printre învinsele ei figurînd Şcoala sportivă Craiova 5—0, Voinţa Sîngiorgiu de Pădure 5—1 şi Metalurgistul Cugir 5—1.

La băieţi, în seria I s-a înregistrat cea mai mare surpriză : Şcoala sportivă Craiova (neînvinsă după patru partide) a cîştigat în faţa deţinătoarei titlului, formaţia Gloria Buzău, cu 5—3.

În seria a II-a masculină s-au detaşat două echipe : Universitatea Craiova cu cinci victorii şi Progresul Bucureşti cu patru victorii din tot atîtea întîlniri disputate. Meciul dintre cele două formaţii va fi decisiv pentru ocuparea locului I.

Competiţia continuă sîmbătă şi duminică, în ultima zi urmînd să se desfăşoare partidele hotărîtoare.

Ştefan IACOB

Punct de control la un concurs de regularitate şi rezistenţă — Foto : St. CIOTLOS

CAMPIONATUL DE REGULARITATE ŞI REZISTENŢĂ MOTO

Anul acesta, campionatul republican de regularitate şi rezistenţă cu motocicletele de construcţie românească „Mobra" se va desfăşura în două etape, respectiv la Tulcea şi Zalău. Prima etapă va avea loc între 9—12 mai pe un traseu cu lungime totală de cca. 700 km. şi va străbate cele mai pitoreşti locuri din partea de nord a Dobrogei. Traseul se va parcurge în trei sub-etape, fiecare măsurînd 200—250 km, cu plecarea şi sosirea în oraşul Tulcea. Drumurile (asfaltate sau pietruite) au fost astfel alese încît să solicite, într-o măsură cît mai mare, măiestria şi cunoştinţele tehnice ale concurenţilor.

Pot participa la campionat atît motocicliştii legitimaţi la diferite cluburi şi asociaţii sportive, cît şi cei nelegitimaţi. Dacă la start se vor prezenta cel puţin 20 de alergători nelegitimaţi, pentru aceştia se va întocmi un clasament special. În ultima zi va avea loc un concurs de departajare pe un circuit în centrul oraşului.

Înscrierile se fac pînă la 27 aprilie, la Federaţia română de motociclism, str. Vasile Conta 16, Bucureşti.

URBANIZAREA ŞI SPAŢIILE PENTRU SPORT

(Urmare din pag. 1)

cupările gospodăreşti-edilitare nu omit de loc sportul.

COMPLEXUL SPORTIV SE VA MUTA

Am pornit la drum pe şoseaua Timişoara — Cenad, cunoscută şi sub denumirea de **„şoseaua milionarilor"** pentru că leagă între ele localităţi cunoscute în întreaga ţară prin înalta productivitate a cooperativelor agricole, prin hărnicia şi iniţiativa cooperatorilor din Lovrin, Tomnatec, Biled, Şandra şi altele, care au făcut de ani şi ani din cooperativele lor gospodării milionare.

Lovrin, localitatea renumitei staţiuni experimentale agricole. Chiar în incinta acestei unităţi, un microcomplex sportiv, alcătuit din terenuri de handbal şi volei, cu tribună şi anexele corespunzătoare. Nici nu-i de mirare, întrucît Ştiinţa Lovrin este singura echipă divizionară de handbal din mediul sătesc. Pe acest teren au acces şi elevii comunei, după cum iarna, în sala de gimnastică a şcolii generale, se antrenează sportivii de performanţă ai Ştiinţei. Trăsătură de unire : profesorul de educaţie fizică **Herman Niesz,** totodată antrenor al handbaliştilor. În 1973 au fost date în funcţiune la Lovrin un bazin de înot de dimensiuni olimpice şi un teren de tenis, proprietar fiind Consiliul popular.

Secretarul asociaţiei sportive Ştiinţa Lovrin, **Cristofor Koch** ne spune că în anul 1975 comuna (5 000 de locuitori) va avea la dispoziţie un alt complex sportiv, la marginea vetrei acesteia, în parcul unde e şi sediul fermei. Se vor amenaja acolo un teren de handbal şi unul de volei, bituminate, o popicărie, un club pentru tenis de masă şi şah şi un grup social. Iar pe locul actualei baze sportive se va extinde staţiunea experimentală, cea care patronează şi impulsionează activitatea sportivă a comunei pornită pe drumul urbanizării.

SPORTUL ÎN VIAŢA COTIDIANĂ A SATULUI

Tomnatec aparţine ca sat de comuna Lovrin, ceea ce nu i-a împiedicat pe localnici să facă o diviziune a muncii şi astfel, dacă cei din Lovrin au în prima linie handbalul, cei din Tomnatec au fotbalul. Echipa Unirea Tomnatec — asociaţia sportivă aparţinînd de C.A.P. — activează de doi ani în Divizia C, seria a VIII-a. Primul drum făcut în sat a fost, deci, spre terenul de fotbal. Şoseaua era în curs de asfaltare, iar pe teren lotul echipei se antrena sub conducerea instructorului **Wiliam Schreiber** (şi el localnic) şi a antrenorului secund **Ioan Ionescu,** totodată profesor la şcoala generală din sat. Toţi cei 20 de fotbalişti aveau la dispoziţie cîte o minge, iar echipamentul, după cum ne-au spus cei doi interlocutori, nu constituie o problemă. De ce ? Pentru că la meciurile echipei Unirea asistă, de regulă, peste 1 000 de spectatori, dar nu numai din Tomnatec (care sînt şi membri cotizanţi ai asociaţiei), ci şi din Sînnicolau, Lovrin, Nerău, Gotlob (iată şi raţiunea lucrărilor de ridicare a tribunei din cărămidă, efectuate în perioada vizitei noastre).

Fotbalul are în Tomnatec rădăcini vechi, moş **Franz Doron** începînd o statistică a meciurilor în anul 1930, preluată acum de Wiliam Schreiber, omul care a pornit cu echipa concetăţenilor săi din capionatul sătesc (anul 1967), ajungînd în finala „Cupei tineretului" de la sate (1969) şi, apoi, în Divizia C (1972).

Ne iese în cale preşedintele C.A.P. **Petru Feneşi** şi se îmbrăţişează călduros cu corespondentul nostru judeţean Petru Arcan, care a făcut aci, în Tomnatec, primii săi paşi în profesiunea de răspundere şi omenie de medic. Atît preşedintele, cît şi economistul şef al C.A.P. **Pavel Iatan** (şi el preşedinte, dar al secţiei de fotbal...) îşi găsesc timp în noianul preocupărilor lor şi pentru sport. Pentru că sportul face parte din viaţa cotidiană a satului.

APETITUL CIVILIZAŢIEI

Am ajuns la **Periam** o dată cu înserarea. Din afară, la întreprinderea de pălării nu se zăreau lumini care să ateste vreo activitate la acele ore de seară. Şi, totuşi, directorul întreprinderii, ing. **Gheorghe Lăpugeanu** era acolo pentru că, aşa cum ne-a spus **„nu poţi experimenta în laborator, decît cînd e linişte în fabrică".** „V-am deranjat, vă cerem scuze !" **„Dacă-i vorba de sport, nu-i nici un deranj ! Numai că după discuţie amintirile or să-mi răscolească iarăşi nopţile !"** — ne răspunde directorul. Amintirile directorului de azi, ale caiacistului de performanţă de mai ieri (la Locomotiva Timişoara şi C.C.A.), ale antrenorului devotat un deceniu Constructorului Timişoara.

„Acum doi ani, împreună cu organizaţia de tineret, ne-am adresat federaţiei de resort pentru lansarea canotajului la noi — ne spune Gh. Lăpugeanu. Avem aci premise esenţiale : bază de agrement pe Mureş, la Periam-port, cum îi zicem noi, un liceu cu 1 000 elevi şi peste 200 de utecişti (majoritate fete) în fabrica noastră, care vor să facă canotaj. Am primit doar răspunsuri formale, deşi pentru început am solicitat doar nişte bărci „reformate" de la loturi. Am putea avea aci o bază nautică pentru performanţă, Consiliul popular (primar : Dumitru Racu) fiind capabil s-o amenajeze (există pe malul Mureşului nişte hangare, iar localul gol al unei foste şcoli ar putea fi lesne transformat în vestiare). Pasiunea localnicilor pentru sporturile de apă o dovedeşte şi prezenţa masivă la plaja naturală de aci care, şi ea, ar trebui amenajată, de organele locale".

Şi ca un adevărat îndrăgostit care a trebuit mult timp să-şi ascundă taina, directorul şi fostul sportiv Gh. Lăpugeanu, ne întreabă: **„De ce n-am face şi noi, aci, pe malul Mureşului, un experiment, într-o localitate cu 8 500 de suflete, la întretăierea oraşului cu satul, care are o reală pondere economică şi un mare apetit de civilizaţie, în care include şi sportul ?"**

Întrebare la care trebuie să răspundă federaţia şi organele judeţene de sport pentru că, în Banat, canotajul nu înseamnă doar Timişoara şi Arad, pentru că Mureşul atrage ca un magnet tineretul de pe aceste meleaguri.

RĂSPUNDE Ion Poştaşu

IOSIF CHIRA, COMUNA BOTIZ. „Din banii ce-i primesc de la tăticu pentru ciocolată, am să fac economii şi o să cumpăr o minge de fotbal. Vreau ca Olimpia Satu Mare, dacă va promova în A, să înceapă cu mingea mea turul

campionatului 1974—75". O asemenea dovadă de dragoste nu-i poate lăsa indiferenţi pe fotbaliştii din Satu Mare. În primul rînd, presupun că vor face totul pentru a începe campionatul viitor cu mingea pe care le-o veţi dărui dv. În al doilea rînd, poate că fac şi ei economii şi vă trimit, pentru a se revanşa, o minge de... ciocolată.

VASILE BOLBOSA, COMUNA TINGANU. Este adevărat : după mai multe meciuri cu goluri puţine, se... împuţinează şi spectatorii. Reflecţia dv. privitoare la fotbalişti :

Cred c-aţi observat
Că-s pe cale bună.
Marcînd deocamdat,
Goluri în... tribună !

I. P. CÎMPULUNG MUSCEL. Singurul răspuns care i-ar mulţumi pe cei ce ne trimit versuri, ar fi publicarea lor în ziar. Cum nu toate versurile pot primi un astfel de răspuns, ne-am oprit uneori la soluţia tăcerii considerînd-o un răspuns... convenabil pentru cei care ne-au trimis versurile respective.

VIRGIL POENARU, CUGIR. Ne întrebaţi dacă în ultimii 5 ani, Minerul Baia Sprie a jucat în Divizia B ? Nu ! Este, însă, o echipă bună, fruntaşă în seria a X-a, care poate face acum pasul cel mare.

V. COTROAZĂ, BUCUREŞTI. Dan Ocea ? N-a fost un portar lipsit de calităţi. A jucat şi în Divizia A : la C.F.R. Cluj şi la Jiul.

C. T., CRAIOVA. Chiar aşa ? Vă supără pînă şi o nevinovată epigramă la adresa echipei dv. favorite, Universitatea Craiova ? De altfel, sînteţi supărată şi pe... mine, întrucît „am impresia că nu sînteţi un susţinător al echipei craiovene". Credeţi că răspund numai scrisorilor... dinamoviştilor ?

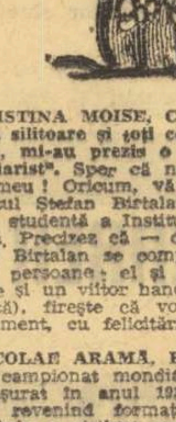

CRISTINA MOISE, CALAFAT. „Sînt o elevă silitoare şi toţi cei care mă înconjoară, mi-au prezis o frumoasă carieră de ziarist". Sper că nu vizaţi chiar locul meu ! Oricum, vă răspund : handbalistul Ştefan Birtalan este căsătorit cu o studentă a Institutului de educaţie fizică. Precizez că — deocamdată — familia Birtalan se compune numai din două persoane : el şi soţia sa. Cînd va apare şi un viitor handbalist (sau handbalistă), fireşte că vom marca acest eveniment, cu felicitările de rigoare.

NICOLAE ARAMĂ, BAIA MARE. Primul campionat mondial de fotbal s-a desfăşurat în anul 1930, în Uruguay, titlul revenind formaţiei acestei ţări. România a cîştigat cu 3—1 meciul cu Peru şi a pierdut cu 4—0 partida cu Uruguay.

I. CAPOTĂ, BRAŞOV. La timpul potrivit, Federaţia va stabili în ce serii ale Diviziei B vor evolua cele trei componente actuale ale Diviziei A, care vor retrograda. De ce am recurge la exemple ca acelea pe care le daţi dv. : Universitatea Cluj, A.S.A. Tîrgu Mureş etc.? Altele sînt echipele care ar trebui, în orice caz, să se intereseze mai mult de seriile în care vor juca... Dar, după cum vedeţi, nu sînt curioase !

CONSTANTIN CHIRIAC, BARABANT. În vraful de scrisori primite de clubul Dinamo, se găseşte, probabil, şi scrisoarea dv. din 27 februarie. Evident, cluburile ar trebui să acorde o mai mare atenţie scrisorilor primite de la iubitorii sportului, răspunzîndu-le tuturor. Acest lucru cere, însă — să recunoaştem — mult timp, pentru a nu aminti şi de alt aspect, şi anume de acela că nu se trimit timbre pentru răspuns, ba, de multe ori, se solicită fotografii şi insigne, fără să se fi trimis, în prealabil, prin mandat poştal, costul lor. Repet : cluburile ar trebui să ţină legături mai strînse cu masele de simpatizanţi, dar şi aceştia trebuie să se gîndească la timpul şi la banul cluburilor. Nici unul nici altul nu sînt fără limite !

Ilustraţii N. CLAUDIU

ÎN PREAJMA CELEI DE A XXV-A ANIVERSĂRI A ORGANIZAȚIEI PIONIERILOR DIN ROMÂNIA

DE LA VÎRSTA COPILĂRIEI, DRUMURI CĂTRE PROFESII DE VIITOR

● Peste 12 000 de „meșteri cu miini de aur" ● „Secretul" succeselor — pregătirea cadrelor de specialitate și entuziasmul ● Tradiții și inițiative

La vîrsta cravatelor roșii, preocupările copiilor pentru învățătură se împletesc strîns cu joaca, cu mișcarea în aer liber, cînd prind aripi gîndurile și năzuințele spre cele mai îndrăznețe profesii. A deveni pilot de avion sau marinar de cursă lungă, inginer constructor sau dezlegător al tainelor electronicii, specialist în automatizări, sînt pentru copiii din patria noastră vise pe deplin realizabile. Sportul în general și disciplinele tehnico-aplicative în special constituie factori de cea mai mare importanță în procesul de educare a tinerei generații prin muncă pentru muncă și pentru apărarea patriei.

Pentru a afla preocupările prezente și de perspectivă ale organizației pionierilor în această direcție, am solicitat un interviu tovarășului ing. **Iuliu Furo**, vicepreședinte al C.N.O.P., un ardent animator al acestor sporturi, care a acceptat cu amabilitate să răspundă la întrebările noastre.

Interviu cu tov. Iuliu FURO vicepreședinte al Consiliului Național al Organizației Pionierilor

— Am dori, tovarășe vicepreședinte, să faceți mai întîi o prezentare de ansamblu asupra acestor discipline sportive, practicate în casele pionierești ?

— De la început fac precizarea că sporturile tehnico-aplicative se numără printre activitățile cele mai îndrăgite de copii. Modelismul cu ramurile sale, cartingul, radioamatorismul, drumețiile sau cicloturismul, sporturi în care pregătirea fizică este completată cu largi cunoștințe tehnice de mare utilitate în viață, au cucerit în scurtă vreme mase largi de pionieri și școlari. Pentru a argumenta această afirmație să facem apel doar la cîteva cifre : avem organizate și își desfășoară activitatea în casele de pionieri peste 4 000 de cercuri tehnico-aplicative, cuprinzînd 125 400 de participanți. Dintre acestea 723 sînt cercuri de carting, în care activează 31 100 de pionieri și școlari ; 645 de cercuri de aero și rachetomodele, cu peste 22 100 de constructori ; 264 de cercuri de navomodele, cu peste 10 400 de „ucenici" într-ale marinăriei ; peste 2 400 de cercuri de radio și electrotehnică, în care lucrează peste 60 000 de pionieri și școlari. Și am mai putea da cifre. Cine a urmărit la lucru pe acești „meșteri cu miini de aur", le-aș zice eu, nu se poate să nu fi rămas profund impresionat și cuprins de un sentiment de puternică admirație.

— Cum s-a ajuns la acest succes ?

— El este o urmare firească a traducerii în viață a sarcinilor trasate de partid, de tovarășul Nicolae Ceaușescu personal, privind pregătirea multilaterală a tineretului. Două elemente au fost și sînt hotărîtoare pentru buna organizare a acestei activități : cadrele de specialitate și baza tehnico-materială. Spre acestea ne-am îndreptat atenția, paralel cu atragerea copiilor spre sporturile tehnico-aplicative. Am organizat și organizăm anual cursuri de perfecționare a instructorilor noștri, pe discipline (la Sibiu, Cimpina, Galați, Giurgiu, București), schimburi de experiență între casele de pionieri, de la inițierea în construcții pînă la pilotarea radio-comandată a aeromodelelor, am atras studenții de la facultățile de specialitate să sprijine activitatea pionierilor, s-au tipărit cursuri pentru instructori, astfel încît putem aprecia că, în prezent, dispunem de un corp de specialiști capabili să organizeze și să îndrume o activitate complexă.

În ce privește baza materială, am primit larg sprijin din partea unităților economice, a inspectoratelor județene de învățămînt, dar mai ales am stimulat inițiativele cadrelor noastre pentru rezolvarea problemei cu posibilități locale, fără a apela măcar la un singur leu din buget. Și inițiative au existat. La carting, de pildă, copiii au construit singuri, cu excepția motoarelor, peste 2 000 de mașini (ca exemplu pot fi dați pionierii din Zalău, prof. Iuliu Bartha), la Brașov s-a realizat o largă colaborare cu școlile profesionale pentru sprijinirea unităților pionierești (prin ing. D. Telescu), la Tg. Mureș unele materiale speciale pentru modelism aduse din import au fost înlocuite cu materiale indigene (prof. Otto Hints) și exemplele în acest sens ar putea continua cu Mediașul (Silex Carol), Iașul (Octavian Chirică), Timișoara etc. În prezent, dispunem de o bază tehnico-materială satisfăcătoare și căutăm noi căi pentru a o îmbogăți. Dar pentru aceasta este nevoie nu de văicăreli și de a aștepta să primim totul de-a gata, ci de acțiuni concrete, de a folosi cu pricepere entuziasmul și hărnicia copiilor, de a căuta resurse nefolosite încă.

În atelierul cercului de carting al Casei pionierilor din Brașov

— Ce ne puteți spune despre activitatea competițională ?

— Și în acest domeniu, printr-o seamă de măsuri am ajuns să ne organizăm într-un sistem propriu, cu o finalizare corespunzătoare particularităților de vîrstă ale copiilor. Avem campionate republicane și un mare număr de competiții tradiționale.

— Am dori să ne vorbiți ceva despre coordonatele activității viitoare în domeniul acestor sporturi.

— Programul competițional, completat cu acțiunile organizate pe timpul perioadei de vacanță, va fi deosebit de bogat. Întreaga activitate a acestui an se va desfășura sub semnul a trei mari evenimente de importanța cărora detașamentele noastre de pionieri sînt pătrunse pînă în adîncul inimilor. Este vorba de cea de-a XXX-a aniversare a eliberării patriei, de al XI-lea Congres al Partidului, și a XXV-a aniversare a creării Organizației de pionieri, pe care o vom sărbători în aceste zile.

Aș dori să fac doar o simplă spicuire din programul activităților propuse : a 7-a ediție a popularei competiții „Mini-tehnicus", în care sînt angrenați peste 35 000 de pionieri și școlari, concursurile tradiționale „Racheta Moldovei", organizată la Botoșani, „Radio-prichindel", la Piatra Neamț, Raliul de carturi de la Sibiu, „Cupa castanilor" la Baia Mare, „Racheta Oltului", la Rm. Vîlcea, marile expediții turistice și altele. Trebuie să mai subliniem, de asemenea, taberele : de modelism de la Săliște, de „vînătoare de vulpi" de la Poneasca, de navomodele de la Galați, cele de aviație de la Ploiești și Cluj...

— Cum apreciați valoarea educativă a acestor sporturi, influența lor asupra drumului pe care vor păși în viață purtătorii de azi ai cravatelor roșii ?

— Urmărim nu numai ocuparea timpului liber al copiilor cu o seamă de discipline sportive plăcute, ci în primul rînd educarea lor în spiritul disciplinei, al dragostei de învățătură și muncă, cultivînd tradițiile eroice ale poporului nostru. Pionierii și școlarii cuprinși în cercurile tehnico-aplicative se numără printre cei mai buni la învățătură.

Este o înaltă datorie patriotică pentru noi, ca și pentru toți factorii cuprinși în opera de educare a tineretului de a munci cu tot simțul de răspundere pentru a ne achita cu cinste de această sarcină privind creșterea tinerelor vlăstare ale patriei.

Interviu consemnat de **Viorel TONCEANU**

ÎNTRECERI DE VETERANI LA „CROSUL TINERETULUI"

Comitetul de organizare a finalei „Crosului Tineretului" anunță că la întrecerea din acest an a tradiționalei competiții (aflată la a 7-a ediție), care va avea loc la București în ziua de 2 mai, se va desfășura și o probă rezervată veteranilor. Întrecerea va avea loc pe distanța de 2 500 m și la ea pot participa cei care au depășit 45 de ani. Se vor face trei clasamente: 45—50 ani, 50—55 ani și peste 55 de ani. Înscrierile se primesc la federația de atletism pînă la 25 aprilie. Cheltuielile de transport și cazare vor fi suportate de organizatori.

A APĂRUT NR. 8 AL REVISTEI SPORT

● Emoții și împliniri în „Cupa tineretului" ● Complexul „Sport și sănătate" ● „Dați copiilor mișcare !" — o invitație pe placul celor mai mici cetățeni ai țării ● În timp ce reprezentativa de fotbal se află în turneul braziliano-argentinian, vă oferim un comentariu despre „Adevărata sursă a omogenității..." echipei naționale ● „Craiova sau Dinamo ?" — o întrebare strîns legată de lupta pentru titlu la fotbal ● Pugiliștii români printre protagoniștii Campionatelor europene de tineret de la Kiev ● „De ce nu credem mai mult în victorie ?" — se întreabă Gh. Zamfirescu, cel mai vechi internațional al reprezentativei de polo ● „Liber la decolare !" — fotoreportaj de pe aerodromul Clinceni ● În pagina de „Orizont extern" : corespondente din Moscova și Lima. Rubricile „Sport-magazin", „Jurnal intim", „Sportul — a doua pasiune", precum și serialele „Mondialul fotbalului" și „Ultima repriză" completează acest interesant număr al revistei „SPORT".

Unde mergem ?

SÎMBĂTĂ

CICLISM: **Șoseaua București — Ploiești** (cu întoarcere prin Buftea), ora 15 — start la km. 10,500 (în dreptul Pădurii Băneasa): „Cupa Federației" în cursa de 115 km; **șoseaua București — Ploiești** (varianta Buftea), ora 15: „Cupa Federației" — alergări rezervate juniorilor.

FOTBAL: **Teren Laromet**, ora 16.30: Laromet — Flacăra roșie; **teren Steaua**, ora 16,30: Șoimii TAROM — Tehnometal (meciuri în cadrul Diviziei C).

JUDO: **Sala de lupte „23 August"**, de la ora 16: faza de zonă a campionatelor republicane individuale rezervate copiilor.

RUGBY: **Teren Tineretului II**, ora 16 30: Politehnica — Olimpia (Div. B)

TIR: **Poligonul Tunari**, de la 9: „Cupa Dinamo" — probe de pistol viteză și armă standard, „Cupa 1 Mai" la talere (skeet și trap).

HANDBAL: **Teren Constructorul**, ora 10,15: Constructorul — Știința Bacău (B,f), ora 11,30: **Universitatea București — Mureșul Tg. Mureș** (A, f); **teren Dinamo**, ora 9,30: Confecția — Voința Odorhei (A,f), ora 10,45: Dinamo București — Independența Sibiu (A,m); **teren Tineretului**, ora 17,45: C.S.U. Construcții — C.S.M. Buzău (B,f).

JUDO: **Sala de lupte „23 August"**, de la ora 9: faza de zonă a campionatelor republicane individuale rezervate copiilor.

RUGBY: **Teren Parcul Copilului**, ora 9: Sportul Studențesc — Gloria (în caz de timp nefavorabil se dispută pe terenul Olimpia ora 11,30); ora 10,30: Grivița Roșie — Steaua; **teren Vulcan**, ora 9: Vulcan — C.S.M. Sibiu (Div. A); **teren Tineretului II**, ora 10,30: A.S.E. — S.N. Oltenița; **teren Tineretului IV**, ora 10,30: Arhitectura — Dunărea Giurgiu; **teren Aeronautica**, ora 10: Aeronautica — Constructorul; **teren Constructorul**, ora 11: Oțelul — Petrochimistul Pitești (Div. B).

DUMINICĂ

CICLISM: **Strada Cîmpina** (sect. 1), ora 10: „Cupa Federației" — alergări în circuit (juniori și seniori)

FOTBAL: **Teren Autobuzul**, ora 11: Autobuzul — Flacăra Moreni (Divizia B); **teren T.M.B.**, ora 11: T.M.B. — Sportul Ciorogîrla; **teren Voința**, ora 11: Voința — Olimpia Giurgiu; **teren Sirena**, ora 11: Sirena — Unirea Tricolor; **teren Triumf**, ora 11: Triumf — Dinamo Slobozia (meciuri în cadrul Diviziei C).

TIR: **Poligonul Tunari**, de la ora 9: „Cupa Dinamo" — probe de pistol calibru mare și pistol sport: „Cupa 1 Mai" la talere (skeet și trap).

VOLEI: **Sala Institutului Pedagogic**, ora 9: Universitatea București — Corvinul Deva (f); **sala Giulești**, ora 10: Electra București — Alumina Oradea (m) — meciuri în cadrul semifinalelor pentru calificarea în turneul final al barajului pentru promovare în divizia A.

ZĂPADĂ ABUNDENTĂ PE VALEA PRAHOVEI !

Un motiv în plus de a accepta invitația I.T.H.R. — București, de a vă îmbarca în autocarele ce vor pleca duminică 17.IV.1974 orele 7,00, spre Valea Prahovei, din cartierele:

● TITAN — restaurantul Miniș.

● BERCENI — centrala telefonică din b-dul Metalurgiei

● DRUMUL TABERII — Cinema FAVORIT

● PIAȚA PALATULUI — RSR — rest. CINA

Plata se efectuează direct la autocar. 3676

Luni 22 aprilie 1974, la ora 12,30, în sala Dalles EXPUNERE CU TEMA : „TEORIA ȘI METODICA CALITĂȚILOR „MOTRICE-VITEZA"

Centrul de cercetări științifice și documentare tehnică al C.N.E.F.S., Consiliul municipal București pentru educație fizică și sport, în colaborare cu Universitatea populară București, anunță ținerea cursului de reciclare — cu tema : **„Teoria și metodica calităților motrice — viteza"**. Expunerea va fi făcută de dr. **Gabriel Cherebețiu**, în sala Dalles (B-dul N. Bălcescu nr. 18), luni 22 aprilie 1974, la ora 12,30. Va urma un film artistic.

---

fotbal

IMPULSURI ȘI ACUMULĂRI LA UN CAPITOL PREȚIOS: BAZA MATERIALĂ !

Desigur, recenta plenară a Comitetului F.R.F. nu putea ocoli, în cadrul acțiunii de ansamblu a îmbunătățirii activității fotbalistice, problema bazei materiale. Factor important în perimetrul oricărei mișcări sportive de performanță, „baza materială" a fost invocată în fotbalul nostru nu o dată, de regulă atunci cînd se depistau cauzele progresului prea lent, ale unor rezultate nesatisfăcătoare. În mod constant, acest capitol important și-a găsit acoperire prin realizări palpabile (nu este cazul să mai numim stadioanele, terenurile simple, amenajările de care au beneficiat secțiile și cluburile de fotbal în ultima vreme), dar atît sub aspect cantitativ cît și calitativ sînt necesare încă îmbunătățiri, pentru a oferi fotbalului nostru cele mai bune condiții de exprimare. Care sînt, deci, jaloanele preconizate de F.R.F. pentru dezvoltarea bazei materiale ?

Într-o perioadă de 2—3 ani, divizionarele A și B, cu alte cuvinte eșalonul competițional superior, vor dispune de un număr suficient de terenuri, de mijloace moderne de pregătire și recuperare. În acest scop, pînă la 1 iulie 1974 se va elabora un program ferm, prin colaborarea F.R.F. cu C.N.E.F.S. și departamentele tutelare ale echipelor din primele două divizii. Această măsură va avea, fără îndoială, darul să niveleze (de jos în sus) condițiile de pregătire ale formațiilor noastre cele mai reprezentative, decalate încă sub acest aspect. Este suficient să exemplificăm, plasînd la poli opuși, de pildă, pe Jiul Petroșani și Dinamo, pe Minerul Cavnic (nevoită să-și dispute meciurile de pe „teren propriu" la... Baia Mare, în lipsa unei incinte corespunzătoare) și F.C. Galați. Realizările la acest capitol, dispersate judicios, vor avea darul să extindă aria performanței veritabile, consolidînd, totodată, ceea ce s-a înfăptuit pînă acum în acest domeniu.

Este prevăzută de asemenea îmbunătățirea producției și desfacerii echipamentului sportiv, precum și sporirea cu cel puțin 50 la sută a producției anuale de mingi și ghete. Nu este suficientă dorința F.R.F.-ului de a înzestra pe fotbaliști cu mingi și bocanci („uneltele de muncă" ale unui jucător), în cantitate îndestulătoare și de o calitate mulțumitoare. Forurilor competente (atenționate și cu alte prilejuri) le revine sarcina principală în realizarea acestui proiect și după părerea noastră, învingerea unei inerții vechi ar putea aduce producția la care ne referim, la numitorul comun al mărfurilor ce răspund tuturor exigențelor, furnizate de către industria noastră ușoară. Este o cerință a fotbalului nostru de masă și de performanță, a celor aproximativ 100 000 de jucători legitimați.

Se va pune ordine în programarea meciurilor televizate, în scopul protejării intereselor materiale ale cluburilor. Meciurile televizate se vor disputa sîmbăta sau duminica (în nocturnă). La fel, un rulaj nepreferențial al echipelor aflate sub obiectivul camerelor de luat vederi, va permite o repartizare echitabilă a beneficiilor acordate de televiziune (în afara țelului mărturisit — dezvoltarea bazei materiale — această măsură ar avea în paralel, efectul, deloc neglijabil, de a pune în fața spectatorului anonim o diversitate mai mare de elemente capabile să-i suscite interesul).

Pe linia eforturilor remarcabile din ultima vreme, în impulsionarea fotbalului la nivel de copii și juniori, se prevede alocarea integrală, pentru acest eșalon, a sumelor provenite de la Pronosport. Această măsură se va converti, în principal, în amenajări de baze sportive simple (terenuri de antrenament și anexe).

Pînă la data de 1 iunie 1974, va lua ființă un centru național de pregătire. Sediul : Parcul sportiv Progresul. Este o măsură foarte necesară. Se preconizează că în acest centru se va asigura pregătirea și perfecționarea antrenorilor, experimentări metodice moderne, preparativele echipelor naționale. Trei-patru terenuri noi, aparatură de specialitate, material documentar, personal adecvat vor înzestra acest centru pe care ne place să-l vedem devenind un cadru perfect pentru vîrful piramidei fotbalului românesc.

Ion CUPEN

ACTUALITĂȚI

DINAMO S-A INAPOIAT DIN CEHOSLOVACIA

Joi după-amiază, Dinamo București s-a înapoiat din Cehoslovacia, unde a susținut două jocuri amicale. După cum se știe, în prima partidă, bucureștenii au terminat la egalitate cu cunoscuta formație Slavia Praga: 2—2 (2—1).

Miercuri, fotbaliștii români au întîlnit la Budejovice echipa locală, Dinamo, care activează în liga a III-a. **Fotbaliștii noștri au cîștigat cu 3—1 (1—0), prin golurile înscrise de Gojgaru (2) și Sătmăreanu II.**

AUTOMATICA ALEXANDRIA — I. K. MATFORS 2—0 (2—0)

La Alexandria s-a disputat întîlnirea internațională amicală între formația locală, **Automatica**, și echipa suedeză **I.K. Matfors**. Victoria a revenit gazdelor cu scorul de 2—0 (2—0), prin golurile înscrise de Cojocaru și Frumosu. (**I. BIZON — coresp**).

NE VIZITEAZĂ HANSA ROSTOCK

La invitația echipei **Victoria Carei**, săptămîna viitoare va întreprinde un turneu de trei jocuri în țara noastră formația **Hansa Rostock**, care activează în prima divizie a campionatului R.D. Germane. Fotbaliștii oaspeți vor susține primul meci la Carei, unde vor întîlni mîine echipa locală, Victoria. În continuarea turneului, Hansa Rostock va juca la Satu Mare, cu Olimpia, și la Sighetul Marmației, cu C.I.L. (Div. C).

REZULTATE

La mijlocul acestei săptămîni s-au disputat mai multe partide amicale, încheiate cu următoarele rezultate : **C.F.R. Cluj — Jiul** 4—1 (1—0), **F. C. Galați — Sportul studențesc** 2—3 (0—0), **Politehnica Timișoara — U. M. Timișoara** 4—0 (3—0), **Petrolul Ploiești — Chimia Brăila** 3—0 (1—0), **C. S. Rm. Vîlcea — C. S. M. Reșița** 2—1 (0—1), **Arieșul Turda — A.S.A. Tg. Mureș** 1—2 (0—0), **Victoria Roman — Petrolul Moinești** 2—1 (0—0).

● Miercuri, la Brașov, în finala „Cupei Silviu Ploeșteanu" **Steagul roșu** a învins cu 2—0 (0—0) pe **Metrom**, pe stadionul acesteia, prin golurile marcate de **Pescaru** (min. 67 și 71).

AZI : DINAMO — RAPID
MÎINE : STEAUA — SELECȚIONATA DE TINERET (SUB 23 DE ANI)

Două meciuri, în Capitală, în acest sfîrșit de săptămînă: astăzi, pe stadionul Dinamo, de la ora 16,30, se întîlnesc divizionarele A **Dinamo** și **Rapid**, iar mîine, de la ora 11, pe terenul II al Complexului sportiv Steaua, vor juca formațiile **Steaua** și **selecționata de tineret** (sub 23 de ani).

MECIURI-CHEIE MÎINE, ÎN DIVIZIA B

Din nou, la un interval de numai o săptămînă, amatorii de fotbal au posibilitatea să asiste la întîlniri deosebit de interesante și totodată, importante pentru viitoarea configurație a clasamentelor diviziei B. Desigur că, în primul rînd atrag atenția întîlnirile liderilor care vor evolua, de astă dată, în deplasare : **Gloria Buzău**, la Plopeni, **C. S. Rm. Vîlcea**, la Giurgiu și **Olimpia Satu Mare**, la Baia Mare. Partida de la Plopeni, dintre formația locală **Metalul** (locul 2, cu 30 puncte) și **Gloria Buzău** (31 p), constituie un examen dificil pentru elevii antrenorului Ștefan Vasile, deoarece jucătorii localnici nutresc și ei speranța, în cazul în care vor termina victorioși acest meci, că se vor număra printre viitorii divizionari A. Dar, de rezultatul partidei de la Plopeni sînt legate și speranțele altor două pretendente la șefia seriei I : **C.S.M. Suceava** (3 ; 30 p) și **Știința Bacău** (4 ; 30 p), ambele jucînd, mîine, acasă, cu **Viitorul Vaslui** și, respectiv, **C.S.U. Galați**.

Emoții mari are și liderul seriei a II-a, **C.S. Rm Vîlcea** (locul 1, cu 33 p). Mîine, deplasîndu-se la Giurgiu, va juca în compania Dunării, echipă aflată în „zona neliniștii" și, deci, avidă de puncte. De un eventual eșec, poate profita **Șoimii Sibiu** (2 ; 31 p) care joacă pe propriul teren cu **Gaz metan Mediaș**, formație ce pare ieșită din formă după evoluțiile modeste din ultimele etape.

Și liderul seriei a III-a, **Olimpia Satu Mare**, are de trecut un obstacol greu la Baia Mare. Elevii lui Halagian au realizat jocuri — totodată și rezultate — bune în ultimul timp, au urcat pe poziția a patra (la 6 puncte de locul I) și, firesc, se gîndesc la un loc pe podium. Dar, sătmărenii au arătat că știu să abordeze jocurile din deplasare, așa că n-ar fi exclus ca ei să se înapoieze acasă cu un punct.

Cu același justificat interes, sînt așteptate și partidele dintre echipele ce luptă pentru a evada din zona retrogradării. Deoarece diferențele sînt destul de mici, deci ușor de refăcut, gazdele nu vor scăpa mîine acest prilej. Așa că să așteptăm pînă mîine, cînd vom vedea care dintre ele au mai făcut un pas spre locurile ferite de emoții...

Apărarea Nitramoniei a cedat din nou. (Fază din meciul Autobuzul București — Nitramonia Făgăraș 3—1)
Foto : V. ONESA

Miercuri, la sediul F.R.F.

TRAGEREA LA SORȚI PENTRU SFERTURILE DE FINALĂ ALE CUPEI ROMÂNIEI

Miercuri, la sediul F.R.F. va avea loc tragerea la sorți pentru **jocurile sferturi de finală ale Cupei României, programate să se desfășoare în ziua de 15 mai pe terenuri neutre.**

Tragerea la sorți va începe la ora 18, în prezența reprezentanților echipelor calificate în sferturi de finală : **C. S. Rm. Vîlcea**, deținătoarea trofeului, **Steaua, U.T.A., Jiul, „Poli" Timișoara, A.S.A. Tg. Mureș, „U" Cluj și Delta Tulcea.**

Miercuri seara, Comisia de competiții și disciplină a revizuit datele meciurilor semifinale și finale ale Cupei. Acestea se vor disputa după cum urmează : **la 12 iunie — semifinalele (pe terenuri neutre) și la 23 iunie — finala, la București.**

ÎN OBIECTIV — DIVIZIA C

O ETAPĂ CU DOUĂ... RECORDURI

Etapa a XX-a a Diviziei C, disputată sîmbătă și duminică, a fost una dintre cele mai interesante din punct de vedere al datelor statistice. Marcînd consumarea a două treimi din competiție, etapa a avut și două aspecte inedite : **cele mai puține victorii ale oaspeților (4 în total) și cele mai multe meciuri terminate la egalitate pînă în prezent (27).** Cifre apropiate s-au mai obținut în etapa a XIV-a : 5 victorii ale formațiilor aflate în deplasare — și cîte 22 de scoruri nedecise în etapele a VII-a și a VIII-a.

În etapa aceasta, oaspeții au avut, în general atacuri mai puțin productive, ele marcînd un număr mic de goluri, doar 52 din 223. În seria a IV-a, de pildă, oaspeții au avut o ineficacitate totală, neînscriind nici un punct, iar în altele, cum au fost a II-a, a X-a și a VII-a, ele au marcat doar 1, 2 și, respectiv, 3 goluri.

În fruntea celor 12 serii, continuă cu înverșunare lupta pentru consolidarea pozițiilor. Doar două dintre lidere au mai puține griji în momentul de față, **Relonul Săvinești** (seria a II-a, cu 5 puncte avans) și **Unirea Focșani** (cu 4 p mai mult decît principala ei rivală, **Poiana Cîmpina** — seria a III-a). În celelalte 10 serii, sînt angajate cîte două și chiar trei echipe în lupta pentru locul I. O pasionantă dispută se dă, în continuare, între echipele bucureștene **Triumf** și **Voința** (prima conduce cu un punct). **Rova Roșiori** și **Automatica Alexandria** (ambele cu cîte 25 de puncte — seria a VI-a), **C.S. Oltul Sf. Gheorghe** și **Chimica Tîrnăveni** (angajate într-un duel de la începutul turului, acum Oltul are un avantaj minim — s. XI), precum și între cele trei formații din seria a VII-a, **Victoria Călan, Dunărea Calafat** și **Minerul Lupeni**, care se schimbă între ele în fruntea clasamentului. „Veterane" în fruntea seriilor, după etapa a XX-a, sînt **Unirea Dej** (pe primul loc în 17 etape), **Minerul Moldova Nouă** (15), **Minerul Baia Sprie** (13), **C.S. Oltul Sf. Gheorghe** (12) și **Relonul Săvinești** (11).

Despre echipele promovate (30 la număr) pentru prima oară în Divizia C nu prea se pot spune multe lucruri bune. Mai mult de 2/3-imi dintre ele se află în partea de jos a clasamentelor, sub locul 10. Doar două sînt angajate în lupta pentru primele locuri, **Unirea Sînnicolaul Mare** și **Dacia Orăștie**, care se află pe pozițiile 2, și, respectiv, 3, în seria a VIII-a. Bine s-au mai comportat pînă acum și formațiile **Energia Gh. Gheorghiu-Dej** (locul 4, în seria a II-a), **Unirea Sf. Gheorghe** (4 — XI), și **Cimentul Turda** (5 — IX). Sînt unele nou promovate care nu pot părăsi ultimele două locuri ale clasamentelor respective ca de pildă, **Hebe Sîngeorz Băi** (care cu două săptămîni în urmă făcuse o figură frumoasă, învingînd fruntașa seriei, **C.S. Oltul Sf. Gheorghe**), **Arrubium Măcin, Victoria PTTR Botoșani, Măgura Șimleul Silvaniei, Carpați Mîrșa, ș.a.** Dar între formațiile situate în zona „lanternei" se dă o luptă strînsă, ca, de altfel, și între echipele care vizează primele locuri în serii. Asistăm, deci, în continuare, la o dispută interesantă

T. RĂBȘAN

LOTO-PRONOSPORT informează:

LUNI, 22 APRILIE 1974, ESTE ULTIMA ZI PENTRU PROCURAREA BILETELOR LA TRAGEREA SPECIALĂ LOTO A PRIMĂVERII

Toate agențiile Loto-Pronosport stau la dispoziția participanților cu bilete gata completate sau care se pot completa la cerere cu numerele preferate pentru tragerea specială Loto a Primăverii de marți 23 aprilie 1974.

Avînd în vedere faptul că noua formulă tehnică aduce o serie de avantaje participanților față de tragerile speciale similare, cumpărînd mai multe bilete vă măriți considerabil șansele de cîștig. La această interesantă tragere puteți cîștiga autoturisme „Dacia 1300" și „Dacia 1100", excursii în U.R.S.S., Spania și Franța, cîștiguri în numerar de valoare fixă și variabilă.

Alte amănunte în prospectele tragerii care se găsesc în toate agențiile Loto-Pronosport.

AZI ULTIMA ZI PENTRU DEPUNEREA BULETINELOR la Concursul Pronosport de duminică 21 aprilie 1974.

CÎȘTIGURILE TRAGERII LOTO DIN 12 APRILIE 1974

EXTRAGEREA I: categoria 1: 1,35 variante a 84.825 lei; cat. 2: 3,50 a 17.900 lei; cat. 3: 8,05 a 7 783 lei; cat. 4: 14,50 a 4.321 lei; cat. 5: 110,20 a 569 lei; cat. 6: 175,60 a 357 lei.

EXTRAGEREA a II-a: cat. B : 1 variantă 25% a 11.332 lei și 9 variante 10% a 4.533 lei; cat. C: 7,45 a 6.997 lei; cat. D: 17,35 a 3.005 lei; cat. E: 95,60 a 545 lei; cat. F: 204,80 a 255 lei, — cat. X: 1951,95 a 100 lei.

Report categoria A = 86.881 lei

Cîștigul de 84.825 lei a revenit lui MITULESCU CONSTANTIN din București care obține un autoturism la alegere și diferența în numerar.

NUMERELE EXTRASE LA TRAGEREA LOTO DIN 19 APRILIE 1974

Extragerea I : 21 61 71 65 58 80 11 73 13

Extragerea a II-a : 63 80 20 16 89 3 53 77 81.

Fond general de cîștiguri : 984 929 lei, din care 86 881 lei report.

Plata cîștigurilor se va face în Capitală începînd din 29 aprilie, pînă la 19 iunie, iar în țară aproximativ din 3 mai, pînă la 19 iunie 1974, inclusiv.

Pornind de la „cazul Iuga"

MAI MULTĂ ATENȚIE TINERELOR TALENTE A CĂROR „REALIZARE" SE AMÎNĂ...

Problema pe care ne-am propus s-o dezbatem în aceste rînduri nu-i de loc nouă. S-a mai discutat de atîtea ori despre acest nedorit fenomen, dar, se pare, lucrurile au fost lăsate să meargă de la sine. **Am avut în fotbalul nostru numeroși „copii minune", juniori de mare talent, prezentați de către antrenorii lor ca jucători de viitor. Lumea și vedea în ei pe viitorii internaționali A.**

Dar, o dată cu trecerea la seniorat, mulți dintre ei au intrat în anonimat. S-au pierdut pe drum, pur și simplu, sau au devenit fotbaliști oarecare, modești, pentru care nu numai echipa națională de seniori s-a dovedit inaccesibilă, dar chiar formațiile Diviziei A, cum vom vedea, se arătau prea pretențioase pentru ei. Vom da cîteva nume dintre cei ce au jucat în reprezentativa de juniori, din anul 1967 încoace : **Bărbulescu, Etem, Ciutac, Bungețeanu, Diaconu, Rizea, Biliboacă, Dumbreanu, Doboș** etc. etc. Lista e lungă. Iată echipa de juniori a României, care în 1967, la Pernik, învingea Polonia cu 2—1 ; **Bărbulescu — Gagheș, Bungețeanu, Diaconu, Viciu — Etem, Tudor, Ciutac — Caniaro, Iordănescu, Schwartz.** Doar **Iordănescu** se află în prim-planul fotbalului nostru, deși acești jucători au acum 25 de ani, adică vîrsta deplinei afirmări. Despre unii aproape nici n-am mai auzit...

Să dăm și exemple mai apropiate. Acum un an, în echipa națională juca IUGA, de la Brăila. Numai cuvinte de laudă se auzeau la adresa acestui fotbalist. Ce se întîmplă, acum, cu el ? Să nu-l căutați pe la vreo echipă de Divizia A. **Se află la Progresul Brăila, pe banca rezervelor, uneori nici pe aceasta. Fostul internațional de juniori nu-și găsește loc în „11"-le Progresului, aflat la periferia clasamentului Diviziei B.** Care să fie motivul ? Antrenorul Gh. **Timar ne spunea că Iuga „are complexe de inferioritate pe teren", că „se sufocă", „a suferit de sinuzită", „că, în ultimă instanță, va încerca să-i schimbe postul de mijlocaș".** Publicul nu-l agreează ca jucător, deși e un băiat corect, disciplinat.

De necrezut. La 20 de ani, Ionel Iuga, despre care anul trecut, după calificarea în turneul U.E.F.A. se scria : „Actualul lot cuprinde cîțiva jucători de certă valoare (Stoica, Negruțiu, IUGA (S.N.), Răducanu...) care pot, dacă vor fi ajutați, să urce pe prima scenă a fotbalului nostru de performanță", e pe cale de a se rata ca jucător ! ?

Oare **să lăsăm** lucrurile să meargă **de la sine** ? Este, Iuga cu adevărat, ireparabil din punct de vedere fiziologic ? **Ce ar fi ca F.R.F., în colaborare cu Centrul de medicină sportivă** să preia acest caz spre studiu ? Ar fi o utilă contribuție în domeniul fotbalului, s-ar realiza și o mai mare apropiere a cercetării științifice de practică, de altfel scopul existenței unei asemenea instituții. Poate că, pornind de la „cazul Iuga", această problemă a dispariției atîtor talente nu va mai fi lăsată în voia soartei. Nu de alta, dar e păcat de munca depusă de antrenorii de la centrele de juniori și copii, de banii cheltuiți cu acești tineri jucători în perioada de junioral. Și, apoi, nu-i un secret pentru nimeni, fotbalul nostru duce lipsă de elemente de valoare și nu-și poate permite să renunțe cu atîta ușurință la jucători care, în baza talentului și a comportării anterioare, ne-au dat atîtea speranțe !...

Constantin ALEXE

Ilie Năstase în mijlocul studenților de la A.S.E.

Foto : S. BACKSY

CAMPIONUL TENISULUI PRIMEȘTE APLAUZELE SUTELOR DE STUDENȚI BUCUREȘTENI

Ieri, către orele prînzului, era greu de răzbit prin mulțimea care se adunase pe trotuarul din Piața Romană, la intrarea principală în Academia de Studii Economice. Sute de studenți îl așteptau pe maestrul emerit al sportului Ilie Năstase, invidiosi probabil pe alte cîteva sute de colegi ai lor care avuseseră norocul să găsească un loc în sala arhiplină a amfiteatrului central, unde campionul tenisului primea felicitări și ovații.

Într-o atmosferă entuziastă, Ilie Năstase a fost sărbătorit de admiratori, supus unui nou „tir" de întrebări, solicitat să dea zeci de autografe. A fost o întîlnire animată de spirit tineresc, vădind popularitatea și dragostea de care se bucură primul nostru jucător în rîndurile iubitorilor de sport.

Răspunzînd unei propuneri ridicată din masa celor prezenți, a fost luată inițiativa constituirii unui club studențesc de tenis pe lîngă Centrul universitar București. S-a făcut propunerea ca președinte de onoare să fie Ilie Năstase, iar acesta a acceptat-o cu plăcere.

La încheierea reuniunii, tovarășul general maior Nicolae Stan, președintele Federației române de tenis, a înmînat lui Ilie Năstase cupa pentru „Cel mai bun tenisman al Romîniei pe 1973" precum și o diplomă de onoare.

Campionatul național de lupte greco-romane pentru tineret

SURPRIZA PRIMEI ZILE: CAMPIONUL DE SENIORI, MIHAI BOȚILĂ, ÎNVINS!

GALAȚI, 19 (prin telefon). Cu obișnuita festivitate de deschidere, vineri, în sala de sport din localitate, au început întrecerile campionatului individual de lupte greco-romane (tineret). La startul competiției s-au aliniat un număr mare (256) de concurenți — aspiranți la cele zece titluri de campioni republicani. De pildă, la categoria 68 kg au fost înscriși 40 de concurenți, la 62 kg 39, la 57 kg 34 etc., situație care a făcut ca drumul spre tururile finale să fie dificil, chiar și pentru cei mai valoroși tineri luptători.

Aplicarea noilor prevederi ale regulamentului a dinamizat simțitor lupta, acțiunile spectaculoase au abundat, oferind un plus de atractivitate competiției. În acest sens, este evident faptul că din cele 128 de întîlniri, programate în primul tur, într-una singură a fost dictată decizie de dublă descalificare pentru pasivitate. Dar, în același timp, ne simțim obligați să remarcăm dezechilibrul valoric existent între concurenți, concretizat prin numărul mare de victorii prin tuș, majoritatea consemnată în prima repriză. Din totalul celor 128 de meciuri ale primului tur 96 s-au încheiat cu victorii înainte de limită. Aceasta nu însemnează că n-au existat și meciuri echilibrate a căror soartă a fost decisă abia în ultimele secunde. Unul dintre acestea i-a adus la mijlocul saltelei pe **Mihai Boțilă** (Steaua) — campionul de seniori al categoriei 57 kg — și pe **Alexandru Szabo** (Oradea) coborît de la categoria superioară. După înfrîngerea pe care o suferise Szabo în fața dinamovistului bucureștean, N. Mareș, se părea că sarcina lui Boțilă va fi ușoară de data aceasta. Dar, lucrurile nu s-au petrecut așa. Orădeanul a realizat în primul minut un tur de brat și a obținut trei puncte avantaj, pe care l-a menținut pînă în ultima repriză. Simțind spectrul înfrîngerii, campionul, cu cîteva secunde înainte de final, a jucat ultima carte și a reușit să reducă din handicap, dar rularea pe care a executat-o i-a reușit exact în secunda următoare după ce sunase gongul. Astfel, Boțilă a coborît învins de pe saltea.

Iată cîteva rezultate : cat. 48 kg — C. Alexandru (Steaua) b.t. I. Stoică (Sinaia) ; **52 kg — N. Gîngă** (Dinamo Buc.) b.p. (superioritate tehnică) Gh. Sandu (Pitești) ; **62 kg — P. Arcadie** (Steaua) b.t. P. Iuraș (Iași) ; **68 kg — T. Ignătescu** (Rapid Buc.) b.p. (s.t.) A. Barath (Tg. Mureș) ; **74 kg — A. Popa** (Dinamo Buc.) b.t. I. Luca (Brașov) ; **90 kg — L. Eizic** (Rădăuți) b.t. I. Anghel (Dinamo Buc.); C. Leca (Cîmpulung Muscel) b.t. V. Neagu (Constanța) ; **+100 kg** R. Codreanu (Arad) b.t. M. Iordache (Steaua).

Mihai TRANCA

S-A ÎNCHEIAT CAMPIONATUL DE JUDO AL ȘCOLILOR SPORTIVE

La Sibiu au avut loc finalele de judo ale **„Cupei școlilor sportive"**. Iată primele clasate în această ediție a competiției — **juniori mari : 1. Unirea Iași**, 2. Energia București, 3. Șc. sp. 1 București; **juniori mici : 1. Șoimii Sibiu**, 2. Miercurea Ciuc, 3. Unirea Iași.

ÎN „CUPA DINAMO" LA TIR

LA PISTOL VITEZĂ, DUPĂ PRIMA MANȘĂ, CONDUCE STAN MARIN (Steaua) CU 299 p DIN 300 POSIBILE!

Ieri, în **„Cupa Dinamo"**, punctul de atracție a fost proba de pistol viteză, cu toate că se disputa doar manșa I. La start erau prezenți cei mai buni pistolari de la Steaua și Dinamo (mai puțin Dan Iuga, care este bolnav) și cîțiva țintași cu renume european de la clubul cehoslovac Ruda Hvezda, care participă la o întîlnire bilaterală cu Dinamo. Prima jumătate a concursului de pistol viteză s-a încheiat cu o mare surpriză, și anume, trăgătorul Stan Marin, de la clubul Steaua, care nu figura printre favoriți, a tras excelent și a terminat manșa cu 299 p din 300 posibile ! Corneliu Ion (Steaua), cel care cu două săptămîni în urmă a ridicat recordul țării la 598 p, a realizat 297 p, ca și cehoslovacul R. Kolinek. Pe locurile următoare se află, după manșa I, M. Roșca (Dinamo) 296 p, V. Atanasiu (Steaua) 293 p și I. Tripșa (Dinamo) 292 p.

Dispute interesante au avut loc la pușcă standard femei, precum și la armă liberă calibru redus 3 × 40 focuri seniori.

Dar iată rezultatele tehnice : armă standard 60 focuri culcat senioare : 1. Veronica Stroe (Dinamo) 583 p, 2. Maria Svartzkova (Ruda Hvezda) 581 p, 3. Georgiana Oprișan (Unirea Focșani) 581 p ; **juniori : 1. Fr. Tarant (Ruda Hvezda) 589 p**, 2. **S. Cucu (Dinamo) 581 p** — cîștigătorul „Cupei Dinamo", 3. Gh. Luțescu (Olimpia) 579 p. **Armă liberă 3x40 f, seniori: 1. P. Kowarik (Ruda Hvezda) 1141 p (98), 2. Șt. Caban (Dinamo) 1141 p (96) — cîștigătorul „Cupei Dinamo"**, 3. F. Prokop (Ruda Hvezda) 1135 p.

Clasamentele definitive la aer comprimat : **pușcă seniori : 1. C. Manole 380 p**, 2. P. Sandor 379 p, (ambii de la Steaua), 3. Gh. Sicorschi (Dinamo) 376 p ; **juniori : 1. M. Teodor (Steaua) 370 p**, 2. A. Sarkozi 370 p, 3. M. Ilca 366 p (ambii de la C.F.R. Arad) ; **pistol — seniori : 1. D. Iuga (Dinamo) 381 p**, 2. C. Feciorescu 379 p, 3. Al. Gered 375 p (ambii de la Steaua) ; **juniori : 1. L. Pop 370 p**, 2. G. Klaus 361 p (ambii de la Dinamo), 3. V. Mărăgărita (Olimpia) 358 p ; **senioare : 1. Anișoara Matei 369 p**, 2. Olimpia Demetriade 363 p (ambele de la Dinamo), 3. Silvia Ratz (Metalul) 352 p.

Întrecerile continuă azi și se încheie duminică. **(T. R.).**

MECIURILE CANDIDAȚILOR

În meciurile semifinale din cadrul turneului candidaților la titlul mondial de șah s-a desfășurat cea de a patra partidă.

La Leningrad, **Boris Spasski**, cu piesele albe, n-a reușit să treacă peste rezistența tenace a lui **Anatoli Karpov**, întîlnirea încheindu-se remiză la mutarea 42. Scorul se menține egal : 2—2.

La Odesa, disputa dintre **Viktor Korcinoi** și **Tigran Petrosian** s-a întrerupt, urmînd să fie reluată astăzi. **Korcinoi** conduce cu 2,5 — 0,5 (1).

TURNEUL DE ȘAH DE LA VRNJACKA BANJA

BELGRAD, 19 (Agerpres). — După disputarea a șapte runde, în turneul internațional de șah de la Vrnjacka Banja conduce Sax (Ungaria) cu 5 p și o partidă întreruptă, urmat de Rajcevici și Simici (ambii Iugoslavia) — cîte 4 p (2), Taimanov (U.R.S.S.) — p 4 (1) etc. **Victor Ciocîltea (România) se află pe locul 13 cu 2 p și o partidă amînată.**

Rezultate din runda a 7-a : Dely — Janosevici 1—0 ; Sax — Ciocîltea 1—0 ; Pidevski — Taimanov ½—½ ; Krinici — Țvetkovici 1—0. Partida Baghirov — Rajcevici s-a întrerupt într-o poziție complicată.

SPORTUL ÎN LUME

DUPĂ CEA DE A IV-A VICTORIE ÎN „CUPA ȚĂRILOR LATINE" LA HANDBAL

„REPREZENTATIVA DE TINERET TREBUIE SĂ CUPRINDĂ MAI MULȚI JUCĂTORI DE VALOARE"

— Interviu cu antrenorul emerit EUGEN TROFIN

Desfășurată în orașul italian Teramo, între 8 și 14 aprilie, cea de a VI-a ediție a **„Cupei țărilor latine"** la handbal a reunit la start 9 echipe reprezentative de tineret din trei continente : **România, Franța, Spania, Italia, Portugalia, Brazilia, Canada, Maroc** și **Argentina**. La capătul celor 6 zile de întreceri (desfășurate în aer liber, pe un teren de bitum) reprezentativa țării noastre a reușit să își adjudece pentru a patra oară consecutiv prețiosul trofeu încheind turneul fără a cunoaște înfrîngerea.

Despre acest nou succes al handbalului românesc, despre nivelul valoric al competiției și despre multe alte probleme legate de cea de a VI-a ediție a „Cupei țărilor latine" am vorbit cu antrenorul emerit EUGEN TROFIN, care a condus echipa noastră (împreună cu alt reputat specialist — prof. **Mihai Pintea**).

— Cum este privită competiția de dumneavoastră și de antrenorii celorlalte selecționate participante ?

— Părerea tuturor este că această întrecere tradițională devine de la o ediție la alta tot mai interesantă, mai disputată și, deci, mai spectaculoasă. Turneul a reprezentat pentru tinerii handbaliști români o verificare extrem de utilă care ne-a permis să rodăm întregul lot atunci cînd aveam în față adversari mai modești, să punem în practică diferitele mijloace tactice exersate la pregătiri. Trebuie să subliniez, însă, faptul că reprezentativele Franței și Spaniei — clasate în această ordine pe locurile 2 și 3 — au constituit adversari dificili, datorită nivelului valoric ridicat pe care l-au atins.

— Sînteți mulțumit de evoluția echipei țării noastre ?

— Referindu-mă la jocul în ansamblu sînt mulțumit, dar dacă ar trebui să vorbim despre viitor, despre speranțele pe care ni le punem în actuala generație juvenistă, nu ne putem declara încă satisfăcuți. România deține de multă vreme titlul suprem și va avea de înfruntat în continuare mulți adversari de valoare extrem de ridicată. Or, pentru ca lotul de seniori să poată face față în permanență dificilelor confruntări internaționale, selecționata de tineret trebuie să aibă jucători talentați, gata să intre oricînd într-o luptă mai aspră și să fie capabili de performanțele înalte care se cer.

— Trebuie să înțelegem că actuala reprezentativă de tineret nu dispune de asemenea jucători ?

— Ba da, există băieți talentați, de perspectivă, dar numărul lor este scăzut. Dacă toți ar fi la nivelul lui Stocki — căpitanul echipei de tineret, care a fost în Italia un adevărat exemplu de dăruire și seriozitate — nu am mai avea nici o durere de cap. Dar iată spre exemplu un caz : Grabovschi jucător promovat în prima echipă a țării, inclus în echipa care a cucerit titlul mondial la Berlin. În turneul de la Teramo n-a reușit să facă absolut nimic, obligîndu-ne să punem în dreptul lui un semn de întrebare. Un alt jucător — Drăgăniță — deși are talent și calități probate deseori, este lipsit de control în comportament, manifestă, deja, tendințe de vedetism...

— Ce credeți că trebuie făcut în această situație ?

— Cred că federația trebuie să urmeze ideea pe care a adoptat-o : căutarea continuă a elementelor tinere talentate, dispuse la sacrificii. Următoarea ediție a „Cupei țărilor latine" va avea loc anul viitor în Argentina. Cred că de pe acum trebuie deschisă o campanie pentru descoperirea și observarea atentă a jucătorilor susceptibili de a face parte din echipa care ne va reprezenta în Argentina.

— Care au fost jucătorii mai buni și mai constanți în turneul de la Teramo ?

— Cei mai buni au alcătuit, aproape în permanență, „7"-le de bază : Vasilache — Neagu, Tase, Oros, Szabo, Stocki și Drăgăniță.

Horia ALEXANDRESCU

Cîțiva dintre componenții echipei care ne-a reprezentat în cea de a VI-a ediție a „Cupei țărilor latine" la puțin timp după consemnarea celei de a IV-a victorii românești în această competiție.

Campionatul mondial de hochei pe gheață

TITLUL SE DECIDE ASTĂZI

• Meciurile U.R.S.S. — Suedia și Cehoslovacia — Finlanda încheie ediția a 40-a a competiției

Medaliile de bronz ale actualei ediții a campionatului mondial de hochei au fost decise joi noaptea, la Helsinki, în partida vedetă a reuniunii care a opus formațiile **Suediei** și **Finlandei**. Gazdele n-au mai putut repeta rezultatul bun din prima întîlnire (cînd au reușit să obțină un egal: 3—3), poate pentru că și adversarii au abordat meciul cu mai multă atenție și decizie. Suedezii au deschis scorul, dar jocul s-a menținut echilibrat 40 de minute. Abia în repriza a 3-a, condiția fizică superioară a suedezilor și-a spus cuvîntul, ei obținînd victoria cu scorul final de 6—2 (1—0, 3—2, 2—0). Au marcat: **Wickberg** (3), **Lindström** (2), **Peterson**, pentru învingători, respectiv, **Leppä** și **Oksanen**. În felul acesta echipa Suediei ocupă locul III în clasament, iar **Finlanda** locul IV, poziții care nu mai pot fi influențate de rezultatele meciurilor finale, de astăzi, a campionatului: **U.R.S.S. — Suedia** și **Cehoslovacia — Finlanda**. În schimb, ele sînt hotărîtoare pentru desemnarea noii deținătoare a titlului.

În cazul cînd Suedia ar cîștiga în fața U.R.S.S. iar Cehoslovacia ar învinge Finlanda, trofeul ar intra în posesia hocheiștilor cehoslovaci care — la egalitate de puncte — beneficiază de un golaveraj superior (8—3) în întîlnirile directe cu cei sovietici.

Ieri după-amiază s-a desfășurat jocul decisiv pentru evitarea ultimului loc (care atrage după sine retrogradarea în grupa B).

Într-un meci echilibrat, de mare tensiune, **Polonia** a terminat la egalitate cu **R. D. Germană**, 3—3 (2—2, 1—0, 0—1), păstrîndu-și locul în eșalonul de elită al hocheiului mondial. A șasea echipă în grupa A, pentru campionatul din 1975, va fi formația **S.U.A.**, calificată în urma victoriei repurtate în martie, la Ljubljana.

1. U.R.S.S.	9	8	0	1	61—17	16
2. Cehoslovacia	9	7	0	2	53—15	14
3. Suedia	9	5	1	3	37—21	11
4. Finlanda	9	3	2	4	29—35	8
5. Polonia	10	1	2	7	22—64	4
6. R. D. Germană	10	1	1	8	21—71	3

BJÖRN BORG S-A CALIFICAT PENTRU DALLAS!

NEW YORK, 19 (Agerpres) — În sferturile de finală ale turneului internațional de tenis de la Houston (grupa a III-a a Circuitului WCT), Björn Borg a cîștigat cu 6—2, 6—4 partida susținută cu argentinianul Guillermo Vilas. În urma acestei victorii tînărul campion suedez și-a asigurat punctajul necesar calificării în faza finală a competiției, programată între 8 și 12 mai la Dallas.

Rezultate din „optimi" : Arthur Ashe — Roger Taylor 7—6, 6—4 ; Rod Laver — Tom Edlefsen 6—0, 7—5 ; Vladimir Zednik — Mark Cox 7—6, 1—6, 6—3 ; Colin Dibley — Roscoe Tanner 6—4 7—6.

★

După o întrerupere de o zi, turneul de la Charlotte (gr. II WCT) a continuat cu disputarea partidelor din turul doi. Australianul John Newcombe l-a eliminat cu 6—3, 7—6 pe compatriotul său Dick Crealy, iar campionul sovietic Aleksandr Metreveli l-a învins cu 6—7, 6—3, 6—4 pe Charles Pasarell (S.U.A.). Alte rezultate : Syd Ball — Bora Jovanovici 4—6, 6—3, 6—2 ; Jeff Borowiak — Cliff Richey 3—6, 7—6, 7—6 ; Dick Stockton — Ismail El Shafei 5—7, 7—5, 6—4.

În proba de dublu a fost înregistrată o surpriză : perechea Buster Mottram (Anglia) — Raul Ramirez (Mexic) a reușit să elimine cu 7—6, 7—5 redutabilul cuplu american Stan Smith — Bob Lutz.

TELEX

În „Cupa Europei" la spadă, echipa clubului Steaua a suferit o surprinzătoare înfrîngere din partea formației cehoslovace (5—10) și, cu toate că a întrecut apoi cvartetul care a reprezentat Italia (8—8, la tușaveraj), ea a ieșit din competiție încă din faza preliminariilor.

■

La Praga, în meci retur pentru sferturile de finală ale campionatului european de fotbal (echipe de tineret) — ediția 1973—1974, selecționata Cehoslovaciei a învins cu scorul de 2—1 (0—1) formația U.R.S.S. Învingătoare cu 6—0 în primul joc, reprezentativa U.R.S.S. s-a calificat în semifinalele competiției, unde va juca cu formația Ungariei. În cealaltă semifinală, selecționata R.D. Germane va întîlni echipa Poloniei.

■

Cu prilejul unui concurs de decation desfășurat la Lawrence (Kansas), atletul american Bruce Jenner a realizat o excepțională performanță totalizînd 8 245 puncte, cu 34 de puncte mai mult decît cea mai bună performanță mondială de anul trecut, deținută de polonezul W. Schowronek. Recordul lumii este de 8 454 puncte și aparține atletului sovietic Nikolai Avilov, campion olimpic al probei.

■

Clubul italian Molteni, sub culorile căruia concurează cunoscutul ciclist Eddy Merckx, a anunțat că rutierul belgian a acceptat să participe anul acesta la Turul Italiei. Inițial, Eddy Merckx declarase că va lua parte numai la Turul Franței.

■

În primul meci din turneul pe care-l întreprinde în Polonia, echipa feminină de baschet a Japoniei a întîlnit la Varsovia selecționata țării gazdă. Baschetbalistele poloneze au obținut victoria la limită: 76—75 (42—39).

■

În runda a 3-a a turneului de șah de la Las Palmas, Beliavski a cîștigat la Quinteros, Beilon la Medina, iar Olafsson l-a învins pe Kavalek. Polugaevski a remizat cu Ljubojevici, rezultat consemnat și în partida Pomar — Andersson. În clasament conduce, neînvins, Olafsson (Islanda) cu 3 p, urmat de Beliavski (U.R.S.S.) — 2½ p.

■

Echipa feminină de handbal a Suediei, aflată în turneu în Polonia, a jucat la Cracovia cu selecționata de tineret a țării gazdă. Handbalistele poloneze au terminat învingătoare cu scorul de 15—14 (6—6).

■

În turul ciclist al Marocului (etapa a 9-a) victoria a fost decisă la sprintul final. A cîștigat cehoslovacul Hladik Petr, care l-a învins cu o jumătate de roată pe sovieticul Iakobson. În clasamentul general continuă să conducă Iakobson.

■

La St. Petersburg (Florida), au continuat întrecerile turneului internațional feminin de tenis. Chris Evert (S.U.A.) a învins-o cu 6—7, 6—0 6—0 pe australianca Karen Krantze, calificîndu-se pentru semifinalele competiției. Jucătoarea vest-germană Helga Masthoff a dispus cu scorul de 6—4, 6—2 de Olga Morozova (U.R.S.S.).

■

Rezultate din optimile de finală ale turneului internațional de tenis de la Johannesburg: Cliff Drysdale — Robert Carmichael 6—4, 6—2; John Alexander — Graham Silberman 6—2, 6—3; Phil Dent — Harald Elschenbroich 7—5, 7—5; Manuel Orantes — Clive Brabaor 6—3, 6—2; John Yuill — Bob Hewitt 6—3, 3—6, 6—4.

CAMPIONATELE REPUBLICANE ÎN BAZIN ACOPERIT

MARIAN SLAVIC RECORDMAN [4:14,8] ȘI LA 400 m LIBER

CLUJ, 19 (prin telefon). A doua reuniune a campionatelor republicane de înot în bazin acoperit a semănat aproape identic cu cea precedentă. Spectatorilor, le-a fost oferită doar o performanță mai răsărită în finala de debut a după amiezii. În continuare, însă, am asistat la o serie de evoluții modeste.

Mare rivalitate între sportivii de la Steaua și Dinamo. Din păcate, însă, cei mai mulți dintre ei, nucleul lotului reprezentativ, se mulțumesc cu locul I, fără a se mai gîndi și la timpul realizat. Este o mare diferență între concursul de acum și cel din piscina brăileană.

Revenind la probele de vineri, merită să rezervăm cîteva rînduri lui M. Slavic, decanul de vîrstă al campionilor noștri, care continuă să dea lecții mai tinerilor săi adversari. Multiplul campion al țării n-a mai ratat tentativa de a-și apropia și recordul la 400 m liber (de care a fost atît de aproape vara trecută), înscriindu-și numele pe tabelă cu 4:14,8, cifră superioară cu opt zecimi de secundă recordului anterior (Almer 4:15,6). Cursa campionului a fost corectă : 60,0 (100 m) — 2:05,0 (200 m) — 3:10,0 (300 m) — 4:14,8. Ca și la Brăila, Slavic demonstrează că și-a însușit tempoul probei. Mai rămîne, cu evidente posibilități de succes, ca el să încerce cu curaj un ritm mai rapid de 64 sec. sau chiar 63 sec. pe fiecare „sută". Abia atunci va putea să se gîndească serios la finala C.M. de la Viena.

În rest, secvențe ale unui film anost. Oare înotătorii noștri fruntași, nu se gîndesc că au datoria de a răspunde, cu rezultate superioare, condițiilor de pregătire de care au dispus în lunile de iarnă ? Mai sînt două zile de concurs, în care ei ne-ar putea convinge că eforturile făcute pentru instruirea lor nu au fost zadarnice.

Rezultate : 400 m liber (m) : M. Slavic (Steaua) 4:14,8-rec., A. Vițalariu (Din.) 4:27,3, E. Almer (Steaua) 4:30,5 ; **400 m liber (f)** : I. Horvath (Crișul) 5:02,4, M. Costea (Școlarul) 5:04,4, C. Pănulescu (Petrolul) 5:04,4; **100 m spate (m)** : A. Horvath (Din.) 63,0, M. Hohoiu (Steaua) 63,6, C. Mandache (Petrolul) 64,1 ; **100 m spate (f)** : D. Donia (Sc. sp. Reșița) 1:13,1, V. Vlăsceanu (Petrolul) 1:15,5, K. Parutsch (Sc. sp. Tim.) 1:15,5 ; **100 m delfin (m)** : I. Miclăuș (Din.) 60,4, E. Almer (Steaua) 61,2. D. Wetternek (Sc. sp. Reșița) 61,4 ; **100 m delfin (f)** : A. Groza (Din.) 68,9, M. Vasiliade (Rapid) 70,8, M. Georgescu (Petrolul) 73,0, **4x200 m liber** : Steaua 8:56,0, C.S.M. Cluj 8:57,5, Sc. sp. 2 Buc. 9:03,2-rec. jun.

Adrian VASILIU

ECHIPA DE FOTBAL A ROMÂNIEI

(Urmare din pag. 1)

linia de mijloc și a lui Troi în atac. În această privință, Valentin Stănescu și Robert Cosmoc vor decide după antrenamentele de vineri, sîmbătă și duminică, ei anunțînd — în conferința de presă ținută la aeroport — că nu vor putea comunica „11"-le de începere decît duminică după-amiază.

În legătură cu echipa gazdă am aflat că ea s-a antrenat joi după amiază în compania formației Rosario de care a fost învinsă în mod surprinzător cu scorul de 4—0. Știri neconfirmate vorbesc, între altele, despre o posibilă înlocuire a selecționerului Ladislao Cap, dar e greu de presupus că această schimbare se va produce pînă la meciul de luni seara. În orice caz, ziarele „Clarin" și „Herald Buenos Aires" apărute azi subliniază în comentariile dedicate meciului cu România că în lotul Argentinei și în concepția sa de joc trebuie să se producă multe modificări. În orice caz, reprezentanții federației argentiniene ne-au anunțat că lotul pentru meciul cu România va fi dat publicității doar simbătă.

Alte informații și amănunte în legătură cu al doilea joc al reprezentativei României în acest turneu sud-american, în ziarul nostru de luni.

VEȘTI DIN ȚĂRILE SOCIALISTE

CUBA: DIN ÎNĂLȚIMILE ALBASTRE

Parașutiștii din „Insula libertății" vor participa la campionatele mondiale care sînt programate anul acesta în Ungaria. Într-o conferință de presă a președintelui federației de parașutism a Cubei — Nicolas Esteris Rivaflega — s-a arătat că frumosul sport al înălțimilor albastre a făcut mari progrese în această țară, mai ales în ultimul an, cînd el a pătruns în mediul școlar și universitar.

„Se poate aprecia, spunea Nicolas Esteris Rivaflega, *că din cele trei concursuri organizate la noi în cursul anului 1973, cel de la Bajamo s-a evidențiat în mod deosebit, mai ales că alături de tinerii și neexperimentații noștri debutanți se aflau parașutiștii bulgari. Acum avem secții de parașutism și planorism la toate aerocluburile din țară. Principalul centru se află pe aerodromul Cajo de la Rosa, situat la 28 kilometri sud-vest de Havana. Alături de băieți, o deosebită pasiune pentru salturile din înălțimi manifestă și fetele. Titlul de campioană a fost cucerit anul trecut de către o studentă în vîrstă de 17 ani, Maria-Elena Lopez. Ea a devenit între timp instructoare și desfășoară o entuziastă propagandă pentru parașutism printre studenții Universității „Jose Marti" din Havana".*

În totul, iată premise pentru performanțe din ce în ce mai bune ale tinerilor parașutiști din Cuba.

Sportiva cubaneză Caridad Fernandez, la cel de-al 200-lea salt al ei.

R.P. POLONĂ: MAI MULTE ORE PENTRU SPORT

Mai multe ore de pregătire fizică și activitate sportivă vor avea la dispoziție, de aci înainte, tinerii și tinerele care studiază în institutele de învățămînt superior din Polonia. Aceasta este statuat în noul program de învățămînt sportiv, elaborat de Ministerul științei, instrucțiunii și tehnicii din această țară.

Se prevede ca din acest an școlar, în facultăți și institute, studenții să aibă la dispoziție un total de 60 de ore afectate sportului și educației fizice, ca materie obligatorie. Totodată, a fost mărit considerabil volumul activității sportive facultative, căreia i se dă o mai mare pondere practică, în măsură să capteze interesul celor doritori de a folosi timpul liber pentru călirea sănătății.

Noul program universitar de învățămînt sportiv va fi pus în aplicare de conducerea școlilor superioare, în colaborare cu asociațiile studenților polonezi.

R.P. UNGARĂ: FERENCVAROS — 75 DE ANI

Întreaga mișcare sportivă maghiară se pregătește să întîmpine aniversarea a 75 de ani de la înființarea clubului Ferencvăros, de numele căruia se leagă strălucite succese ale fotbalului din această țară. Diferite edituri din Budapesta au publicat cu acest prilej, monografii și cronici romanțate ale performanțelor deosebite realizate de generațiile de fotbaliști de la Ferencvăros T.C.

Imre Mihály, fost căpitan al echipei Ferencvăros și al națională maghiare de fotbal, în anul 1921, va fi președinte de onoare al festivităților legate de aniversare, ce se vor desfășura în vara acestui an. Cu această ocazie, culorile alb-verde ale celui mai vechi club maghiar vor fi arborate pe toate stadioanele țării.

Ferencvăros T.C., care are o pondere însemnată în sportul de performanță al Ungariei, numără astăzi secții de fotbal, scrimă, polo, lupte, popice, baschet, volei, tenis, tenis de masă, box, atletism, judo, natație, hochei și ciclism.

Printre competițiile jubiliare care vor fi organizate cu prilejul aniversării, se numără și un turneu internațional de polo, la care vor participa 6 echipe, printre care și cîștigătoarea C.C.E. Mladost Zagreb. La turneu a fost invitat și arbitrul român Cornel Mărculescu.

În magazinele din Budapesta și în alte orașe s-au pus în vînzare diverse mici obiecte amintind apropiata sărbătoare a marelui club maghiar.

Redacția și administrația : București, str. Vasile Conta nr. 16 ; telefoane : centrala 11.10.05 ; secția corespondenți 11.51.09 ; interurban 72 și 286 ; telex : 11180 sport ; Tiparul : I. P. „Informația", București, 40.368

Biblioteca municipală Târgu-Mureș

PROLETARI DIN TOATE ȚĂRILE, UNIȚI-VĂ!

Sportul

ZIAR AL CONSILIULUI NAȚIONAL PENTRU EDUCAȚIE FIZICĂ ȘI SPORT

ANUL XXX — Nr. 7747 | 4 PAGINI 30 BANI | Luni 22 aprilie 1974

ÎNAINTEA FAZEI FINALE DIN ZIUA DE 2 MAI

IERI AU AVUT LOC ÎN ȚARĂ NUMEROASE ETAPE MUNICIPALE ȘI JUDEȚENE ALE „CROSULUI TINERETULUI"

Mai puțin de două săptămîni ne despart de ultima etapă a „CROSULUI TINERETULUI". În aceste zile, premergătoare finalei — una dintre cele mai mari manifestări sportive de masă organizate de C.C. al U.T.C., U.G.S.R. și C.N.E.F.S. — se desfășoară fazele municipale și județene ale întrecerii, la care iau parte tinerii calificați în concursurile pe asociații sportive din întreprinderi și instituții, din școli și universități etc.

Ieri, în multe localități reședințe de județ, precum și în numeroase municipii au avut loc penultimele etape ale „Crosului tineretului". Iată cîteva relatări primite de la corespondenții noștri :

PITEȘTI. Peste 400 de tineri și tinere, cîștigători ai etapelor pe centre comunale și orășenești, s-au prezentat duminică la faza județeană. Întrecerile s-au desfășurat pe aleile parcului Trivale din localitate și s-au bucurat de o excelentă organizare. Atît în concursul băieților cît și în cel al fetelor s-au înregistrat rezultate valoroase.

Iată primii doi clasați pe categorii de vîrstă. **Băieți, 15—16 ani : 1. Gh. Drăghici** (Liceul Chimie Pitești) ; 2. M. Dărac (Liceul forestier Curtea de Argeș) ; **17—19 ani : 1. P. Chipescu** (Liceul N. Bălcescu Pitești) ; 2. M. Marinescu (Școala profesională C.F.R. Pitești) ; **peste 19 ani : 1. M. Popescu** (A.S. Tablierul Pitești) ; 2. Gh. Vlad (ARO Cîmpulung Muscel) ; **fete, 15—16 ani : 1. Elena Tufeanu** (comuna Poenari de Argeș) ; 2. Mariana Leca (comuna Poenari) ; **17—19 ani : 1. Maria Oprescu** (Liceul Stîlpeni) ; 2. Georgeta Helciuc (Fab. de stofe Argeșana) ; **peste 19 ani : 1. Elena Stan** (Fab. de stofe Argeșeana) ; 2. Maria Ancuța (Liceul Vlaicu Vodă Curtea de Argeș).

Marin MARIN — corcsp.

FOCȘANI. Pe străzile centrale ale orașului s-a desfășurat etapa municipală a „Crosului tineretului", la startul căreia au fost prezenți peste 100 de concurenți. La cele trei categorii de vîrstă (15—16, 17—19 și peste 19 ani), s-au clasat pe primul loc următorii concurenți : **I. Fănică, M. Mugea** și **E. Barbu** (toți de la cooperativa Milcovul) — la băieți și **Alexandra Andrei** (cooperativa „Arta manuală"), **Maricica Bozdrogan** și **Sanda Găitălaru** (amîndouă de la Fabrica de confecții Focșani).

Al. SÎRBU — coresp.

BRĂILA. Stațiunea Lacul Sărat din vecinătatea municipiului Brăila a fost duminică gazda etapei județene a „Crosului tineretului". Cu acest prilej a avut loc un program de manifestări culturale și sportive care s-au bucurat de un deosebit succes de participare.

Iată cîștigătorii, pe categorii de vîrstă. **Băieți, 15—16 ani : 1. I. Săndel** (Șc. gen. 2 Brăila) ; 2. Gh. Milea (Liceul N. Bălcescu) ; **17—19 ani : 1. Gh. Dîrjan** (comuna Movila Miresii) ; **peste 19 ani : 1. Gh. Dinu** (uzinele Progresul Brăila) ; **fete, 15—16 ani : 1. Lenuța Constantin** (Șc. generală nr. 11) ; 2. Elisabeta Șerban (Șc. generală 20) ; **17—19 ani : 1. Elena Buruiană** (uzinele Progresul Brăila) ; 2. Anina Croitoru (Șc. gen. 19) ; **peste 19 ani : 1. Teodorina Mihai** (Fabrica de confecții Brăila).

N. COSTIN — coresp.

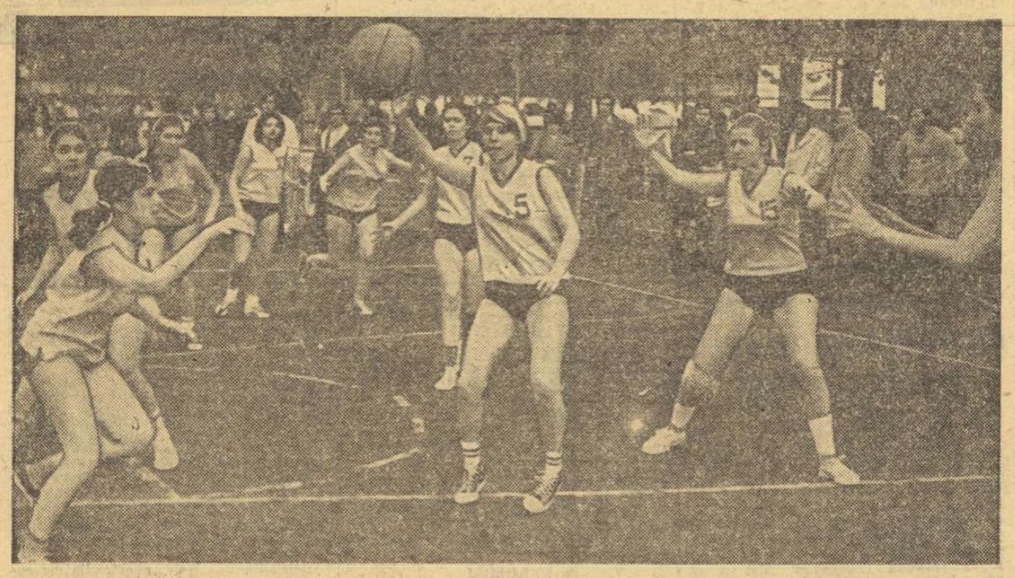

Moment de mare interes din meciul pentru locul întîi la baschet fete, între echipele A.S.E. și I. P. București
Foto : S. BAKCSY

AGENDA ACTIVITĂȚII SPORTIVE DE MASĂ

„CUPA PRIMĂVERII" LA BASCHET

În cinstea celor două mari evenimente ale acestui an, a XXX-a aniversare a eliberării patriei, al XI-lea Congres al Partidului precum și împlinirea unui sfert de veac de la crearea primelor detașamente ale cravatelor roșii, Consiliul municipal al Organizației pionierilor, în colaborare cu C.J.E.F.S. și catedra de baschet a Școlii sportive din Sibiu, a organizat în vacanța de primăvară o competiție de bas-

(Continuare în pag. a 2-a)

Fază din meciul Dinamo București — Independența Sibiu, disputat ieri pe terenul din parcul sportiv Dinamo.
Foto : Paul ROMOȘAN

DIVIZIA A LA HANDBAL

UNIVERSITATEA IAȘI — UNIVERSITATEA TIMIȘOARA 8-8, ÎN MECIUL PRINCIPAL AL ÎNTRECERII FEMININE

Consumată ieri, etapa a IV-a a turului diviziei A de handbal (masculin și feminin) s-a încheiat cu o seamă de surprize care operează modificări în clasamentele celor 4 serii. Iată cîteva scurte relatări de la cele 12 partide :

FEMININ

UNIVERSITATEA BUCUREȘTI — MUREȘUL TG. MUREȘ 18—10 (8—4). Studentele au cîștigat o partidă în care s-au dovedit net superioare adversarelor lor. Cu toate acestea, credem că antrenorul emerit Constantin Popescu nu este pe deplin mulțumit. În prima repriză, Georgeta Vasile și Lidia Dumitru au ratat un car (plin) de ocazii excelente. Universitatea a primit goluri din neatenție sau dintr-o tardivă repliere. Pe fondul bun, al unui joc general ordonat aceste carențe au ieșit și mai pregnant în evidență. Oricum, Universitatea București se anunță — și în acest an — o candidată serioasă la medaliile campionatului național. Remarcabile sînt și eforturile mureșencelor. O echipă în care doar Rozalia Șoș reprezintă o valoare certă (Szöllosi este — bizar — suspendată) desfășoară un travaliu remarcabil. În apărare, mureșencele se comportă adesea bine, dar sterilitatea atacului este aceea care trage greu în balanță. Poate că în retur lucrurile se vor îmbunătăți.

Au marcat : **Simona Arghir 6, Doina Furcoi 5, Lidia Dumitru 3, Georgeta Vasile 3, Tudorița Nițu 1** — pentru Universitatea București și **Maria Bartha 2, Rozalia Șoș 2, Rozalia Buta 2, Elena Ungur 1, Magda Szebeni 1, Mariana Frîncu 1** și **Viorica Dudaș 1** — pentru Mureșul Tg. Mureș. Au condus foarte bine **Al. Popescu** și **Gh. Mateescu** (Municipiul Gh. Gheorghiu-Dej). **(H. N.).**

C.S.M. SIBIU — RAPID BUCUREȘTI 8—10 (5—4). Prin jocul lor sub orice critică, sibiencele ne-au

(Continuare în pag. a 2-a)

Astă-seară la Buenos Aires, la ora 21 (ora locală, 1 noaptea la București)

MECIUL AMICAL DE FOTBAL ARGENTINA — ROMÂNIA

● „Tricolorii" vor alinia aceeași formație din jocul cu Brazilia ● Partida se va disputa pe stadionul Velez Sarsfield (70 000 locuri) ● Cîteva păreri ale tinerilor din lotul nostru despre meciul cu Argentina

BUENOS AIRES, 21 (prin telex). — De la sosirea în capitala Argentinei, lotul jucătorilor români a efectuat antrenamente zilnic. Primul a avut loc joi seara, la lumina reflectoarelor, pe stadionul Velez Sarsfield, care a fost stabilit să găzduiască întîlnirea, în locul stadioanelor Boca Juniors sau River Plata, așa cum se anunțase inițial. Sportivilor noștri le-a fost pus la dispoziție pentru antrenament terenul pe care vor juca meciul. S-a lucrat bine, cu multă dispoziție. fiecare dintre ședințele de pregătire fiind urmărită de numeroși ziariști, comentatori de radio și televiziune, care au subliniat în articolele și comentariile lor diversitatea programului de antrenament al echipei române și valoarea tehnică manifestată de unii dintre jucători. În interviurile pe care ziarele, radio-ul și televiziunea argentiniană le solicită jucătorilor și antrenorilor noștri, cel mai solicitat este **Mircea Lucescu.**

În lotul nostru nu există nici o indisponibilitate. **Iordănescu** s-a refăcut complet astfel că antrenorii **Valentin Stănescu** și **Robert Cosmoc** au acum la dispoziție întregul efectiv de jucători. În privința formației pentru întîlnirea de luni seara a existat la un moment dat ideea utilizării lui **Troi** pe extrema dreaptă și a lui **Broșovschi** pe partea stîngă a liniei mediane, dar antrenorii au renunțat la ea, hotărîndu-se să trimită în teren aceeași echipă care a evoluat la Sao Paulo. Ei își motivează decizia prin dorința de a reverifica o formulă care a arătat unele posibilități de bună conlucrare, dar mai cu seamă doresc să stabilească și mai clar randamentul celor mai proaspeți titulari, în special al fundașilor laterali și al lui Dudu Georgescu, cele mai noi nume din „11"-le utilizat în fața campionilor lumii. Și ajungînd la acest capitol, poate că interesează și cîteva opinii ale acestor jucători tineri sau foarte tineri despre adversarul de miercuri și turneu în general.

DINU

„Contează enorm pentru un jucător să poată apăra în asemenea partide și cu adversari de talie mondială. Sper să realizez în fața argentinienilor, care sînt și mai periculoși șuteri decît brazilienii, o partidă și mai bună decît la Sao Paulo. Cred că loviturile libere și „zidul" nostru nu ne vor mai produce supărările de acolo" (IORGULESCU).

„La terminarea jocului, Edu mi-a propus schimbul de tricouri și m-a felicitat. Eu nu sînt mulțumit, însă, cum am evoluat. Vreau să joc și mai bine cu argentinienii, mai cu seamă în atac, unde am dat un randament mai slab, în față apărînd abia în finalul jocului, cînd mi-am dat seama că puteam să si înscriu, fără o intervenție excepțională în șase metri, a uriașului Luis Pereira". (ANGHELINI).

„Mă simt bine și în rolul nou de mijlocaș ofensiv și vreau să demonstrez că merit acest rol" (DUDU GEORGESCU).

„Sper ca, jucînd mai grupat, în atac, să obținem o creștere a for-

Eftimie IONESCU

(Continuare în pag. a 3-a)

„CUPA TINERETULUI"

REPREZENTANȚII A.S.E. AU DOMINAT ÎNTRECERILE FAZEI PE CENTRUL UNIVERSITAR BUCUREȘTI

Faza pe centrul universitar București a **„Cupei tineretului"** s-a consumat sîmbătă (programată inițial miercuri, a fost amînată din cauza timpului nefavorabil), pe terenurile și sectoarele de atletism de la complexul stadionului Tineretului și din parcul Institutului agronomic „Nicolae Bălcescu".

Ora 15,30. Erau prezenți la stadion aproximativ 5 000 de studenți și studente, un număr impresionant de cadre didactice din catedrele de educație fizică ale diferitelor institute de învățămînt superior, capabili, prin pregătire și prezență, să asigure oricăror întreceri un caracter cu adevărat de masă așa cum îl înțelegem : participare masivă, competiții variate, atractive, în aer liber. Căci de astă dată și timpul s-a arătat a fi mai binevoitor, deși spre seară răcoarea începuse să semene a... frig.

În fine, după mari eforturi, organizatorii (reprezentanți ai organizației U.T.C. de la nivelul central și al institutelor, M.E.I., ai U.A.S.C. din centrul universitar București și, bineînțeles, membrii catedrelor de specialitate de care aminteam mai înainte) au reușit să încoloneze pe participanți și să declanșeze desfășurarea primului punct din program — defilarea sportivilor studenți. S-a trecut apoi peste raport, unul dintre momentele solemne ale festivității, din cauza defectării stației de amplificare. Numai că din acest punct al programului, aproximativ 4 500 din studenții prezenți au trecut repede strada spre ștrandul Tineretului, s-au îmbrăcat în ținută de stradă și... au plecat ! N-am înțeles, în aceste curioase condiții, care a mai fost rațiunea imenselor eforturi de mobilizare a celor 5 000 de studenți ! Nu ne vine să credem că doar pentru defilare și pentru un raport, care nu a mai avut loc, din cauza unei banale defecțiuni tehnice... Și totuși, așa au stat lucrurile !

Revenind la întrecerile finalei, vom scoate în evidență buna comportare a reprezentanților Academiei de Studii Economice, care au reușit să domine majoritatea probelor și disciplinelor de întrecere, remarcîndu-se și la capitolul mobilizării unui mare număr de studenți și studente în fazele inițiale ale „Cupei tineretului".

Iată cîștigătorii probelor atletice (campioni ai „Cupei tineretului" pe Centrul universitar București) ; FETE, lungime — **Ruxandra Kolaska** (Institutul de Construcții) ; 100 m — **Rodica Baciu** (I.M.F.) ; 800 m — **Doina Kereszi** (A.S.E.) ; înălțime — **Ruxandra Kolaska** ; greutate — **Ida Weiss** (Universitate) ; BĂIEȚI ; greutate — **Sorin Pietroianu** (Inst Construcții) ; 100 m — **Adrian Neagu** (Arhitectură) ; 1 500 m — **Milică Cucu** (Agronomia) ; lungime — **Viorel Dumitrescu** (Institutul de Construcții) ; înălțime — **Adrian Cercel** (Universitate). Iată și echipele campioane la jocuri : handbal : **A.S.E.** (f) și **I.E.F.S.** (b) ; baschet — **I.M.F.** (m) și **A.S.E.** (f) ; fotbal — **A.S.E.** ; volei — **A.S.E.** (b+f) ; orientare turistică — **Mona Talpoș** (I.E.F.S.), **Matei Oprică** (Institutul Politehnic)

Paul IOVAN
Radu TIMOFTE

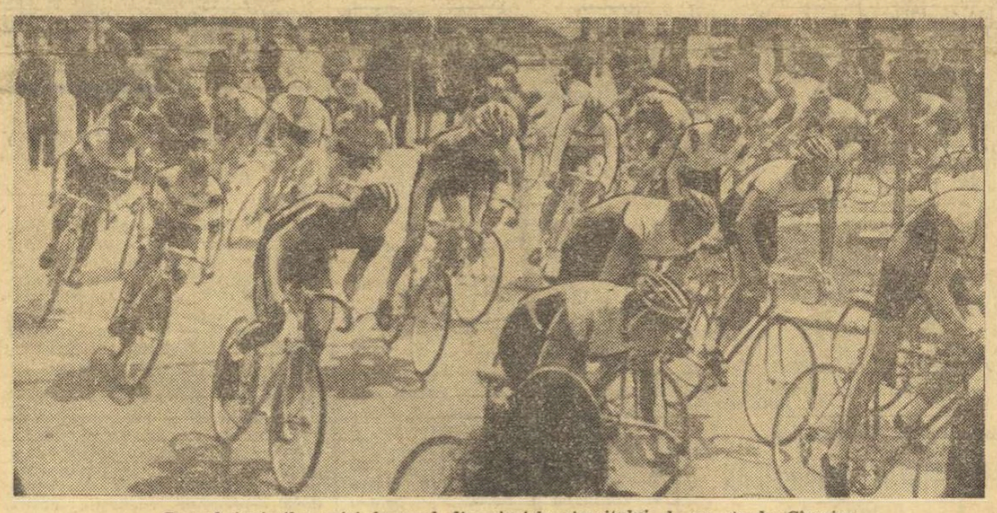

Grupul juniorilor mici la unul din virajele circuitului de pe strada Cîmpina.

„SĂPTĂMÎNA CICLISTĂ INTERNAȚIONALĂ" S-A ÎNCHEIAT CU DOUĂ FRUMOASE ÎNTRECERI

A căzut cortina peste o foarte bogată săptămînă ciclistă internațională. **„Cupa Federației"** și **„Cupa Metalul"**, excelent organizate, au însemnat două reușite competiții, cu roade bogate, utile verificărilor loturilor noastre reprezentative. În cinci rînduri, victoria a revenit alergătorilor români, în două — celor de peste hotare. Dintre aceștia din urmă, „pedale" valoroase s-au dovedit a fi cehoslovacii **Jiri Zelenka** și **Jan Turek**, maghiarul **Tibor Debreczeny**. Așadar, o deschidere frumoasă, ce va fi continuată la 3 mai, ziua startului în „Cursa munților". Pînă atunci, însă, la finele acestei săptămîni va avea loc „Cupa Olimpia".

Revenind la ultimele două etape ale „Cupei Federației", vom nota mai întîi de toate că, în sfîrșit, vremea a zîmbit ciclismului. Simbătă, cursa de 107 km (București—Ploiești), a avut o istorie clară. Rutierii par de la început puși pe fapte mari. Pleacă rapid, se atinge curînd o viteză de 50 km/h ! Primele „victime" ale ritmului, doi bulgari și un ungur, cad la ieșirea din Săftica. La Ciolpani, prima evadare, de patru, temperată destul de prompt de pluton. Rămîne pistardul Telegdi. În Românești, atac după atac, pe o șosea umedă. După 35 de kilometri, **Mircea Ramașcanu** inițiază o acțiune, îl urmează **Virgil Mircea, Vlatislav Kubes, Adrian Ionescu, Tibor Debreczeny, Nedelko Stoianov** și **Viorel Murineanu.** La intrarea în Ploiești aceștia sînt prinși de **Istvan Szücs** și **Andras Gabor.** Fruntașii rulează puternic, avansul lor crește văzînd cu ochii, de la 500 m plutonul rămînînd, în Butimanu, la o distanță de peste un kilometru. Nimeni nu încearcă nimic, toată lumea e... cuminte. Debreczeny și compatrioții săi se află la Bărbătești, toți trei, în fată. Podul de la ieșirea din Buftea pare un munte de netrecut pentru Mircea Ramașcanu, care nu mai poate, pierde teren, rămîne. Luptă mare la sprint Primul trece sportivul maghiar TIBOR DEBRECZENY. Plutonul l vine la 16 secunde. Ramașcanu — al 38-lea...

Juniorii au rulat pe varianta Buftea. În întrecerea celor mari (50 km) a triumfat ROMICĂ SIMION, la cei mici (26 km) WILLY KOVACS, timișoreanul pentru care aveam numai cuvinte de laudă în „Cupa orașelor". De menționat că sosirile au fost în bloc (19 și respectiv, 25 cu același timp).

Duminică, „sediul" a fost mutat pe strada Cîmpina, „Cupa Federației" — ediția 1974, consumîndu-și aici ultimul său act. După două întreceri organizate de Comisia municipală de resort pentru categoriile inferioare, au intrat în „scenă" juniorii mici. La capătul celor 22 de km parcurși pe circuit (o tură a măsurat 1100 m) WILLY KOVACS și-a adăugat un nou succes în... „tînărul" său palmares. La fel ROMICĂ SIMION, la juniori mari, după 33 km, care a învins însă mult mai clar, vrînd să arate parcă cu tot dinadinsul că slaba sa comportare din „Cupa orașelor" a fost un simplu accident. La ora 11,45, au luat startul seniorii. Viteză mare, media fiind afectată doar de cele două viraje La fiecare cinci ture (în total au fost 40) — sprint. Punctează mai

Geo RAEȚCHI

(Continuare în pag. a 2-a)

ÎN DIVIZIA A DE RUGBY

UN DERBY ȘI... NU PREA : GRIVIȚA ROȘIE — STEAUA 21-9 !

Rezultate tehnice (etapa a XV-a) : **Grivița Roșie — Steaua** 21—9 (6—3) ; **Sportul studențesc — Gloria** 7—7 (0—7) ; **Vulcan — C.S.M. Sibiu** 9—3 (3—3) ; **Farul Constanța — Chimia Năvodari** 9—3 (9—3) ; **Știința Petroșani — Agronomia Cluj** 11—3 (11—3) ; **Universitatea Timișoara — Politehnica Iași** 19—7 (13—3) ; **Rulmentul Birlad — Dinamo** 3—6 (3—3).

Ieri s-a disputat în **fieful** rugbyului bucureștean (am numit stadionul din Parcul Copilului) **derbyul** campionatului, care a pus față-n față cele două fruntașe (detașate) ale clasamentului, adică pe **Steaua**, campioana „en titre", echipa de greutate a rugbyului românesc la ora actuală și **Grivița Roșie**, o formație mai tînără, în plină devenire. Asemenea atribute sînt, desigur, în măsură să confere unei întîlniri cele mai calde recomandări. Așa gîndeam noi înainte de meci și la fel și cele cîteva mii de spectatori prezenți la joc. Din păcate, așa cum se întîmplă adesea cînd mergi la **„pomul lăudat cu sacul**

Dimitrie CALLIMACHI

(Continuare în pag. a 2-a)

Sandu Pop, unul dintre cei mai activi înaintași ai Grivinței Roșii, inițiază un atac pe lîngă grămadă
Foto : D. NEAGU

UN REZULTAT EXCELENT ÎN CADRUL „CUPEI DINAMO"

ANIȘOARA MATEI A OBȚINUT 584 p LA PISTOL SPORT, DEPĂȘIND RECORDUL MONDIAL OFICIAL !

Ieri, în ultima zi a competiției **„Cupa Dinamo"**, găzduită de poligonul Tunari, s-a înregistrat un rezultat de valoare mondială la pistol sport senioare. Autoarea — ANIȘOARA MATEI (Dinamo), care **din 600 puncte posibile a obținut 584 p, stabilind un nou și valoros record național (v.r. 581) și depășind cu un punct cel mai bun rezultat oficial al lumii** (583 p aparținînd sportivei sovietice Niskova, stabilit la C.E. de la Suhl în 1971). Este îmbucurător acest „salt" spectaculos al Anișoarei Matei, acum, în anul campionatelor europene și mondiale de tir. Un alt rezultat foarte valoros a fost obținut la pistol viteză de către tînărul țintaș al clubului Steaua, **Stan Marin,** care a reușit 597 p (la un punct de recordul republican și de cel mondial). Stan Marin a preluat conducerea încă în prima manșă, vineri, cînd a punctat 299, iar în cea de a doua, simbătă, s-a comportat la fel de bine, reușind să obțină un valoros 298 p din 300 posibile. El a totalizat 597 p, depășind categoric pe ceilalți concurenți. La proba de armă standard 3×20 f, seniori și senioare, pe primele locuri s-au clasat trăgătorii cehoslovaci de la clubul Ruda Hvezda (care au participat la o întîlnire bilaterală amicală cu dinamoviștii), iar la juniori a cîștigat dinamovistul T. Alberti.

Trofeul pus în joc a revenit trăgătorilor dinamoviști care au cucerit cele mai multe locuri fruntașe (concurenții de la Ruda Hvezda n-au contat în clasamentele „Cupei Dinamo").

REZULTATE TEHNICE : **pistol sport senioare : 1. Anișoara Matei (Dinamo) 584 p** (la precizie 288 — la viteză 296) **— nou record național,** 2. Maria Sălăjan 557 p, 3 Maria Popovici 545 p (ambele de la U.T.A.) ; pistol viteză seniori : 1. **S. Marin (Steaua) 597 p,** 2. M. Roșca (Dinamo) 593 p (baraj 146), 3. C. Ion (Steaua) 593 p (142), 4. R. Kolinek (Ruda Hvezda) 592 p, 5. V. Atanasiu (Steaua) 591 p, 6. I. Tripșa (Dinamo) 585 p ; **juniori : 1. I. Potpisek (Ruda Hvezda) 570 p,** 2. V. Mărgărita (Olimpia) 564 p, 3. M. Bujdei (U.T.A.) 560 p ; **armă standard 3×20 f seniori : 1. P. Kovarik (Ruda Hvezda) 566 p,** 2. E. Satala 561 p, 3. St. Caban 559 p, 4. M. Ferecatu 557 p (toți de la Dinamo), 5. I. Mărginean (Medicina Cluj) 551 p, 6. T. Ciulu (Steaua) 551 p ; **senioare : 1. Marie Svartzkova (Ruda Hvezda) 571 p,** 2. Marina Tomescu 561 p, 3. Melania Petrescu 558 p ; **juniori : 1. T. Alberti (Dinamo) 549 p,** 2. M. Teodoru (Steaua) 547 p, 3. S. Cucu (Dinamo) 546 p ; **pistol calibru mare : 1. J. Barta (Ruda Hvezda) 592 p,** 2. M. Roșca (Dinamo) 582 p, 3. J. Juhn (Ruda Hvezda) 581 p, 4. D. Iuga (Dinamo) 580 p, 5. L. Giușcă (Dinamo) 579 p, 6. R. Kolinek (Ruda Hvezda) 578 p.

CLASAMENT GENERAL : **1. Dinamo** 201 p, 2. Steaua 103 p, 3. Olimpia București 33 p.

T. RAEȘAN

TUDOR STAN — 68,14 m LA ARUNCAREA CIOCANULUI !

În cadrul unui concurs atletic desfășurat duminică dimineața pe stadionul Tineretului din București, **Tudor Stan** (Viitorul) **a stabilit un nou record al României la aruncarea ciocanului cu performanța de 68,14 m.** Vechiul record era de 67,26 m și aparținea din luna mai a anului trecut aceluiași atlet. Tudor Stan este pregătit de antrenorul C. Mușat.

POLITEHNICA BUCUREȘTI, PENTRU A 9-a OARĂ CAMPIOANĂ LA BASCHET FEMININ

SĂNĂTATEA S. MARE ȘI VOINȚA TG. MUREȘ AU RETROGRADAT ÎN DIVIZIA B

CLUJ, 21 (prin telefon). Ediția a 21-a a campionatului republican feminin de baschet s-a încheiat prin meciurile desfășurate ieri în Sala sporturilor din localitate. Titlul a revenit echipei POLITEHNICA BUCUREȘTI (antrenor **Grigore Costescu**) care a cucerit, astfel, pentru a 9-a oară campionatul țării. **Politehnica** a totalizat 56 p și este urmată în clasament de: 2. **I.E.F.S.** 54 p, 3 **Voința București** 53 p, 4. **Rapid București** 50 p, 5. **Universitatea Cluj** 42 p, 6. **Universitatea Timișoara** 41 p. Iată rezultatele și unele comentarii asupra partidelor de sîmbătă și duminică:

I.E.F.S. — VOINȚA BUCUREȘTI **68—63 (33—37).** Voința a început bine partida, valorificînd la maximum talia și talentul Marianei Andreescu și, în urma unor atacuri poziționale bine executate, s-a distanțat în min. 13 la 25—10. Studentele au trecut din apărarea om la om la un **presing** pe tot terenul, au interceptat multe mingi și au contraatacat eficient prin Diana Mihalic și Viorica Balai. Diferența a scăzut treptat și în min. 31 s-a consemnat egalitate: 46—46. Din acest moment, cooperatoarele au început să cedeze în zona panourilor, unde Ștefania Giurea, Angelica Tita și Viorica Balai au contribuit decisiv la victoria echipei I.E.F.S. și, prin aceasta, la clasarea ei pe locul se cund în campionatul național. Au marcat: Tita 17, Balai 17, Giurea 14, Mihalic 9, Szabo 8, Basarabia 2, Iftimie 1 pentru I.E.F.S., respectiv Simionescu 18, Andreescu 14, Bolovan 10, Ionaș 8, Fortuna 7, Savu 2, Stancu 3, Fierlinger 1. Au arbitrat bine A. Caraman și D. Oprea

UNIVERSITATEA TIMIȘOARA — VOINȚA 51—56 (24—21).

I.E.F.S. — POLITEHNICA 80—75 (36—34). Indiscutabil, campioanele resimt în acest final de sezon oboseala acumulată în urma unui an competițional în care au depus eforturi deosebite. Acest lucru s-a văzut clar în partida cu I.E.F.S., în care, după 30 de minute de joc echilibrat, viitoarele profesoare de educație fizică, — mai proaspete și cu un lot mai numeros rulat pe teren — s-au impus și au cîștigat pe merit.

UNIVERSITATEA CLUJ — I.E.F.S. 82—83 (23—46). Intrînd cu prima formație, I.E.F.S. s-a detașat net, terminînd repriza cu un avantaj consistent. Profitînd de faptul că bucureștencele au început repriza secundă cu garnitura a doua, și jucînd din ce în ce mai exact, gazdele au reușit să reducă — treptat — din handicap. Spre finalul partidei, deși antrenorul Ioan Nicolau a reintrodus cvintetul de bază, meciul a continuat să fie „controlat" de clujence, care au avut chiar șansa victorie, deținînd mingea în ultimele 15 secunde. Au marcat: Szekely 21, Merca 16, Moraru 4, Anca 12, Fernea 5, Portik 21, Farkas 3 pentru „U", respectiv Pantea 14, Giurea 13, Mihalic 6, Szabo 12, Iftimie 6, Basarabia 2, Tita 18, Capotă 4, Balai 4, Nanu 4. Competent arbitrajul cuplului M. Aldea și I. Dinescu.

RAPID — UNIVERSITATEA TIMIȘOARA 62 —60 (28—34). In min. 33, timișorencele conduceau cu 57—39, dar rapidistele au realizat o surprinzătoare „rupere" de ritm, înscriind în serie și realizînd a treia victorie consecutivă în turneul clujean.

VOINȚA BUCUREȘTI — POLITEHNICA 81—78 (43—40).

UNIVERSITATEA CLUJ — RAPID 84—88 (47—38).

Nușa DEMIAN
Mircea RADU-coresp.

ORADEA, 21 (prin telefon). In urma desfășurării meciurilor de sîmbătă și duminică, ierarhia finală a participantelor la grupa 7—12 a campionatului republican feminin de baschet este următoarea: 1. **Crișul Oradea** 52 p, 2. **Constructorul București** 48 p, 3. **Universitatea Iași** 46 p, 4. **Olimpia București** 42 p, 5. **Sănătatea Satu Mare** 40 p, 6 **Voința Tg. Mureș** 34 p. Echipele **Sănătatea Satu Mare** și **Voința Tg. Mureș** au retrogradat în divizia B.

Rezultatele și unele amănunte: **Olimpia — Sănătatea 71—57 (35—31)** — partida decisivă pentru retrogradare a consemnat superioritatea formației Olimpia care, din minutul 8, a luat conducerea și nu a mai cedat-o.

CRIȘUL — CONSTRUCTORUL **69—58 (28—33).** Cele mai multe puncte: Varga 16, Chvatal 12, Szekely 8 pentru Crișul, respectiv Fl. Popescu 18, D. Gheorghe 9, Gugu 9; **Constructorul — Voința 74—55 (26—30), Crișul — „U" Iași 68—58 (30—27), Voința — Olimpia 56—55 (20—28), „U" Iași — Sănătatea 65—58 (33—34).**

Ilie GHIȘA coresp. județean

AU FOST DESEMNAȚI CAMPIONII DE TINERET LA LUPTE GRECO – ROMANE

GALAȚI, 21 (prin telefon). — Sîmbătă și duminică au continuat în sala sporturilor din localitate întrecerile campionatului republican de lupte greco-romane rezervate tineretului. Cum era și firesc, odată cu apropierea de tururile finale, meciurile disputate pe cele trei saltele au devenit mai aprige, concurenții luptînd cu multă ambiție pentru locurile fruntașe. Noile modificări ale regulamentului au constituit un stimulent pentru tinerii luptători, dinamismul disputelor fiind evident superior competițiilor anterioare. Deși în timpul concursului au avut loc și cîteva surprize — unii dintre favoriți suferind înfrîngeri în fața unor sportivi cărora calculele hîrtiei nu le acordau prea multe șanse — trebuie să spunem că, în mare parte, configurația clasamentelor finale este cea așteptată. De pildă, unul dintre meciurile mult comentate, a cărui decizie a fost surprinzătoare, este cel dintre greii Roman Codreanu (C.S. Arad), sportiv cu o bogată experiență competițională și Constantin Ignat (Nicolina Iași). După ce arădeanul a luat un ușor avantaj la puncte, el și-a subapreciat adversarul și nu s-a concentrat suficient în momentul în care a intenționat să execute un salt, motiv pentru care execuția tehnică nu i-a reușit. E-levul antrenorului T. Ardeleanu, foarte atent, a speculat momentul și, cu un bun plasament și-a „contrat" adversarul, obligîndu-l să rămînă într-o poziție periculoasă. După ce l-a fixat pe Codreanu în „pod" și-a imobilizat adversarul, determinîndu-i pe arbitri să consemneze tușul. După această mare victorie, cei mai mulți apreciau că Ignat va cîștiga titlul. Dar nu s-a întîmplat așa. Lipsit de experiența competițională necesară, el a fost învins prin tuș de Apostol Lupașcu (Metalul București) și astfel s-a clasat pe locul 4.

Iată clasamentul primilor trei: **cat. 48 kg: 1. C. Alexandru (Steaua)**, 2. Gh. Viman (C. S. Muscelul), 3. I. Bădică (A.S.A. Cluj); **cat. 52 kg: 1. N Gingă (Dinamo)**, 2. M. Tofan (Steaua), 3. N. Horniceanu (Dunăreana Galați); **cat. 57 kg: 1. Al. Szabo (Crișul Oradea)**, 2. M Boțilă (Steaua), 3. M. Preda (C. S. Muscelul); **cat. 62 kg: 1. I Păun (Dinamo)**, 2. St. Rusu (Șc. sp. Rădăuți), 3. G. Nica (Rapid București); **cat. 68 kg: 1. T. Horvath (I.E.F.S.)**, 2. D. Popa (Delta Tulcea), 3. V Nicolae (Petrolul Ploiești), **cat. 74 kg: 1. A. Popa (Dinamo)**, 2. Gh. Petre (Steaua), 3. M. Drescanu (C.S. Botoșani); **cat 82 kg: 1. Gh. Ciobotaru** (Dinamo), 2. V. Prențu (Steaua), 3. I. Fișcuteanu (Steaua); **cat. 90 kg: 1. L. Eizic (IPROFIL Rădăuți)**, 2. V. Rădulescu (Rapid), 3. T. Lucescu (Nicolina Iași); **cat. 100 kg: 1. A. Savloschi (Dunărea Galați)**, 2. Z Szilak (Steaua), 3. F. Crociu (Progresul); **cat. + 100 kg: 1. R. Codreanu (C. S. Arad)**, 2. A. Lupașcu (Metalul București), 3. I. Pintea (Rapid). Clasamentul pe echipe: **1. Steaua 35,5 p**, 2. Dinamo 25,5 p, 3. Dunărea Galați 16 p, 4. Rapid 13 p, 5. A.S.A. Cluj 12,5 p, 6. Delta Tulcea 10 p.

Nu putem încheia înainte de a aminti buna organizare a competiției, ca și aportul remarcabil al unor arbitri, care au dovedit competență și corectitudine: Gh. Conciu, M. Strulovici (Galați), Gh. Marton (Cluj), V. Bularea (Brașov), M. Bolocan (Pitești), Gh. Stefănică (Buc.).

Mihai TRANCA

BARAJUL PENTRU PROMOVARE IN DIVIZIA A DE VOLEI

SE CONTUREAZĂ PARTICIPANTELE LA TURNEUL FINAL

Ieri s-au desfășurat primele partide ale semifinalelor pentru calificarea în turneul final al barajului, în urma căruia vor fi cunoscute noile promovate în divizia A de volei. Iată cîteva amănunte de la aceste întîlniri.

MASCULIN

ELECTRA BUCUREȘTI — ALUMINA ORADEA 3—1 (—12, 6, 15, 13). Bucureștenii au obținut o victorie pe muchie de cuțit, ultimele două seturi cîștigate de ei putînd să revină tot atît de bine oaspeților care, cu tot insuccesul, ni s-au părut mai sudați în sextet, cu forța de atac superioară și cu o mai bună apărare la fileu. Dar ridicătorii orădeni, deși au muncit mult în acest meci, nu au găsit întotdeauna cele mai indicate soluții, depărtînd uneori exagerat pasele, alteori distribuindu-le către zonele cele mai puțin vulnerabile. Victoria Aluminei în primul set (în care a condus cu 7—3, 12—6, 13—8) s-a datorat tocmai jocului cu pase întinse pe fileu și scurte, alternate cu cele înalte; dar această manieră a fost abandonată în seturile celelalte, consecința fiind echilibrarea forțelor. Electra a exploatat fără întîrziere situația și, dispunînd de un dirijor lucid **(Popescu)**, a obținut egalarea la seturi și, apoi, victoria finală, cîștigîndu-le la mare luptă pe următoarele două. Arbitrii **V. Dumitru** (corespunzător; inegal în aprecierea citorva faze din seturile 3 și 4) și **Z. Pătru** (bine) au condus următoarele formații: **ELECTRA**: Gavrilescu (Păsat, Andreescu), **Paraschiv, Popescu** (Andreescu), **Mirza** (Păsat), Colțea (Stamate), Ionescu; **ALUMINA**: Mitilecis, **Buzatu** (Pop), Susan (Dumbrăveanu), **Neumann**, Bic (Pop), Arhip. **(A. B.)**.

SILVANIA Ș. SILVANIEI — C.S.M. DELTA TULCEA 1—3 (12, —7, —9, —12). Gazdele au început bine partida, cîștigînd primul set, dar oaspeții s-au regăsit și, dispunînd de un sextet omogen, s-au impus în următoarele datorită, în special, formei bune manifestate de **Szilaghi, Stănescu** și **Gh. Ștefan**. Au arbitrat **I. Covaci** și **R. Farmuș**, ambii din București. **(T. TOPAN — coresp.)**.

C.S.U. BRAȘOV — C.S.M. SUCEAVA 3—2 (—9, 8, 12, —7, 8). Partidă deosebit de atractivă și de bun nivel tehnic. Studenții au obținut o victorie meritată, ei manifestînd o mai bună condiție fizică. Au condus **V. Moraru** (Cluj) și **M. Marian** (Oradea). **(G. LORAC — coresp.)**.

POLITEHNICA IAȘI — PETROLUL PLOIEȘTI 3—2 (—7, 11, 5, —3, 13).

FEMININ

UNIVERSITATEA BUCUREȘTI—CORVINUL DEVA 1—3 (—9, —7, 9, —8). Studentele bucureștene jucînd slab, au fost depășite clar în această partidă. Sportivele din Deva s-au dovedit superioare la toate capitolele, iar experiența **Doinei Biji** s-a făcut simțită din plin. După ce au cîștigat două seturi cu mare ușurință, oaspetele au slăbit ritmul și studentele, fără să strălucească, au redus din handicap. Voleibalistele din Deva s-au concentrat, însă, în cel de al patrulea și victoria le-a revenit ușor, gazdele neputînd face față ritmului impus. Arbitrii **C. Armășescu** și **M. Oancea** au condus următoarele formații: **UNIVERSITATEA**: Ileana Dulău, Aurelia Popa (Aurelia Comănelea), Viorica Iacob, Marcela Costea, Liliana Stoica, **Constanța Ostache**; **CORVINUL: Doina Biji, Elena Varga**, Ioana Conțu, (Brigita Zsok), **Cornelia Florea**, Aurora Varga, Jeni Sav. **(Pavel PEANĂ)**.

MEDICINA TG. MUREȘ — SPARTAC BUCUREȘTI 0—3 (—12, —12, —2). Joc la discreția oaspetelor, care au fost superioare la toate capitolele. S-au evidențiat **Lia Iliescu, Marilena Ștefănescu** de la învingătoare. **(I. PĂUȘ — coresp. județean)**.

VOINȚA M. CIUC — C.S.U. GALAȚI 1—3 (12, —8, —8, —10). Intîlnire dominată de gălățence, care au dovedit o mai bună pregătire tactică și fizică, și au obținut o victorie meritată **(V. PAȘCANU — coresp.)**.

UNIVERSITATEA IAȘI — VOINȚA BRAȘOV 3—0 (0, 14, 6)!

DIVIZIA A LA HANDBAL

(Urmare din pag. 1)

dovedit că nu pot face față pretențiilor primei divizii. Bucureștencele au cîștigat pe merit. Principalele realizatoare: **Trandafir** 2, **Văcaru 2, Stăniț** 2 — de la C.S.M., **Rusoiu 3, Stănișel 2** și **Dobre** 2 — de la Rapid. Au arbitrat bine **R. Antohi** și **I. Dobre** (Brașov). **(GH. TOPÎRCEANU** — coresp.).

CONFECȚIA — VOINȚA ODORHEI 10—8 (5—3). Partidă pe care bucureștencele, în formula lor obișnuită de echipă, modificată doar spre sfîrșitul meciului, au dominat-o clar. Victoria lor nu a fost amenințată decît în ultimele minute, cînd oaspetele au redus spectaculos din handicap: de la 4—9 (min. 36) la 7—9 (min. 47). Au marcat: **Costandache** 5, **Serediuc** 3, **Neprusel 1** și **Ilie 1** — pentru Confecția, **Mikloș 4, Teglas 2, Szasz 1** și **Widlarez 1** — pentru Voința. Au condus bine **D. Velicu** și **I. Dobre** (Ploiești).

RULMENTUL BRAȘOV — I.E.F.S. 5—7 (4—6). In ciuda ploii, partida a fost viu disputată, presărată cu faze dramatice la ambele porți și — după opinia noastră — echilibrată. Mai sigure în apărare și mai hotărîte în acțiunile ofensive, studentele bucureștence au obținut o victorie meritată. Au marcat: **Oancea 2, Căciulă 2, Patay 1** — pentru Rulmentul, **Ionescu 2, Bunea 1, Frincu 1, Radu 1, Bossi 1**, și **Bota 1** — pentru I.E.F.S. Au condus foarte bine **Gh. Ivănoiu** și **H. Grosu** (Galați). **(C. GRUIA** — coresp.

UNIVERSITATEA IAȘI — UNIVERSITATEA TIMIȘOARA 8—8 (6—5). Atît prin palpitanta evoluție a scorului, cît și prin echilibrul de forțe existent în teren, meciul s-a ridicat la nivelul unui veritabil derby. Handbalistele din Copou au deschis scorul în min. 2, dar în min. 8 tabela de marcaj indica 3—1 în favoarea timișorencelor.

Gazdele revin puternic. In min. 19 este 4—3 pentru „U" Iași, apoi 5—4 și — la pauză — 6—5. Handbalistele de pe Bega, chinuite pur și simplu de alunecarea mingii ude de ploaie, încercau să se impună printr-un joc static, pozițional, cu rare combinații rapide. Imediat după pauză, ieșencele se detașează (min. 37: 7—5) și își mențin avantajul pînă în min. 43. Tabela suferă, apoi, modificări favorabile elevelor antrenorului C. Lache, scorul devenind 8—8. Ieșencele mai au posibilitatea de a termina învingătoare, dar Stamatin ratează două aruncări de la 7 m. Au marcat: **Stamatin 5, Cojocărița 3** — pentru Universitatea Iași, **Petrovici 3, Cojocaru 3** și **Popa 2** — pentru Universitatea Timișoara. Bun arbitrajul cuplului buzoian **R. Iamandi — C. Căpățînă (H. ALEXANDRESCU).**

TEXTILA BUHUȘI — CONSTRUCTORUL TIMIȘOARA 10—5 (7—2). Meci la discreția formației gazdă, care a jucat aproape fără greșeală. În min. 20 tabela de marcaj indica 5—0. Deși timișorencele își organizează mai bine apărarea, ele nu pot anula avantajul clar pe care și-l creaseră gazdele. Cele mai eficace jucătoare: **Florea 4, Pioara 3** — de la Textila, **Stef 3** — de la Constructorul. Foarte bun arbitrajul bucureștenilor **G. Popescu** și **P. Țircu, (I. VIERU** — coresp.).

MASCULIN

DINAMO BUCUREȘTI — INDEPENDENȚA SIBIU 16—5 (8—4). Jocul a avut la început un aspect echilibrat (primul gol s-a marcat în min. 9), oaspeții reușind să conducă, surprinzător, cu 2—0 (min. 13). În continuare însă, dinamoviștii au avut în **Cornel Penu** un excelent factor de redresare morală. Excelentul portar a reușit să apere 4 aruncări de la 7 m! Și, în timp ce portarul dinamovist făcea această demonstrație de virtuozitate, coechipierii săi reușeau să egaleze și să ia conducerea (6—2 în min. 24). Din acest moment, victoria bucureștenilor nu a mai fost pusă nici un moment la îndoială. Au marcat: **Filipescu 4, Stef 3, Cosma 3, Grabovschi 3, Licu 2** și **Moldovan 1** — pentru Dinamo, **Speck 3, Oană 1** și **Schmidt 1** — pentru Independența. Au condus **D. Purică** și **V. Erhan** (Ploiești). **(C. A.).**

MINAUR BAIA MARE — DINAMO BRAȘOV 15—13 (10—6). Meci frumos doar în repriza I. Apoi, ploaia a constituit pentru ambele formații un adversar dificil. Cele mai multe goluri: **Panțiru 6, Palka 4** pentru Minaur, **Messmer 4** și **Nicolescu 4** — pentru **Dinamo** Au condus bine **P. Radvany** și **I. Lucaci** (Cluj) **(T. TOHATAN** — coresp).

POLITEHNICA TIMIȘOARA — C.S.U. GALAȚI 19—12 (5—6). După ce au fost conduși o repriză, timișorenii și-au revenit și au dominat net partida. Au marcat: **Cristian 9, Sregner 4, Gunesch 3, Teacoiu 2** și **Bomfert 1** — pentru Politehnica, **Hornea 6, Neagu 2, Văduva 1, Matei 1, Condrea 1** și **Spătaru 1** — pentru C.S.U. Au arbitrat bine **Vl. Cojocaru** și **I. Mihăilescu** (Craiova). **Ion ENE** — coresp.).

ȘTIINȚA BACĂU — STEAUA 11—17 (5—6). Deși scorul este pu țin exagerat față de aspectul jocului, militarii au obținut o victorie pe deplin meritată, mai ales pentru excelentul joc prestat în repriza a doua. Principalii realizatori: **Voina 7** și **Birtalan 5** — pentru **Steaua, Odaie 5** și **Tase 4** — pentru Știința. Au arbitrat: **D. Gherghișan** și **D. Casian** (Iași) **(D. NENIȚA** — coresp.).

C.S.M. REȘIȚA — UNIVERSITATEA BUCUREȘTI 11—8 (5—4). Gazdele au obținut victoria la capătul unui joc viu disputat, de bun nivel tehnic. Cei mai eficace jucători: **Serafim 5, Mircea 4** — de la C.S.M., **Baican 3** — pentru Universitatea. Au arbitrat **Gh. Iepure** și **I. Maghețiu** (Timișoara). **(I. PLAVIȚIU** — coresp.).

A.S.A. TG. MUREȘ — UNIVERSITATEA CLUJ 22—16 (9—4). Meci de bun nivel tehnic. Gazdele au jucat rapid în atac și ferm în apărare, reușind să obțină prima lor victorie în divizia A. Ei au condus tot timpul, la diferențe apreciabile. Clujenii au evoluat sters. Cele mai multe goluri au fost marcate de **Voinea 8, Mașca 6, Vintilescu 3, Boroș 3** — pentru A.S.A., **Chircu 6** și **Burger 4** — pentru Universitatea. Au arbitrat **Gh. Lungu** și **H. Boschner** (Brașov). **(A. SZABO** — coresp.).

LA GIMNASTICĂ JUNIOARE
ROMÂNIA - BULGARIA 177,55 — 175,55

În sala sporturilor Victoria din Ploiești a avut loc întîlnirea internațională de gimnastică dintre echipele de junioare ale României și Bulgariei, cu exercițiii liber alese, încheiată cu victoria tinerelor noastre gimnaste. În clasamentul individual compus **Nicoleta Ioan** (România) 36,15 p, a cîștigat primul loc, urmată de **I. Jeileaskova** (Bulgaria) 35,50 p și **Florica Ceaușel**. Reprezentantele noastre **Nicoleta Ioan** (paralele și bîrnă) și **Maria Constantin** (sărituri și sol), membre ale clubului Petrolul Ploiești, au ocupat locul 1 pe aparate.

O. BĂLTEANU — coresp.

La turneul internațional „Centura de aur"

VICECAMPIONUL EUROPEAN BAIKAL FUCETJIEV ÎN FRUNTEA LOTULUI BULGAR

Pe adresa Federației române de box continuă să sosească înscrierile nominale la marele turneu internațional **„Centura de aur"**, care va debuta, pe ringul de la patinoarul „23 August", în ziua de 5 mai.

După cum s-a mai anunțat, lotul cubanez va avea în frunte pe **campionul olimpic Teofilo Stevenson** (categoria grea) și **vicecampionul olimpic Gilberto Carrillo** (semigrea). Ceilalți membri ai delegației sînt: **Alberto Perez** (cocoș), **Hermes Camejo** (pană) și **Victor Corona** (ușoară).

Vedeta lotului bulgar este **vicecampionul european la categoria semimuscă Baikal Fucetjiev** (acum prezent la categoria superioară: muscă). El va fi însoțit de **Nikola Todorov** (cocoș), **Jusuf Veliev** (semiușoară), **Zlatko Mateev** sau **Diclo Savov** (semimijlocie).

Delegația din Iran, neobișnuit de numeroasă, cuprinde sportivi la toate categoriile: **Ansari, Ucusafi, Golbarian, Abar Jafer, Hafez, Anteghami, Alibahri, Azarhazin Hadaiari, Darvish, Hambrasuomian** și **Andaveh**. Este evident că pugiliștii iranieni doresc să se pregătească pentru Jocurile asiatice care vor avea loc, în toamnă, la Teheran.

Agenda ACTIVITĂȚII SPORTIVE DE MASĂ

(Urmare din pag. 1)

chet rezervată băieților și fetelor din clasele IV—VI, dotată cu „Cupa primăverii". Au participat 46 de echipe, care s-au întrecut pe terenurile Școlii sportive.

Pe ani de studii au cîștigat formațiile școlilor generale nr. 19, 4 și 12.

Ilie IONESCU-coresp. jud.

CONCURS ATLETIC DE MASĂ

La Bistrița a fost organizat duminică un reușit concurs de atletism la care au participat sportivi și sportive din școli generale, licee și din unele asociații sportive ale orașelor Bistrița, Sf. Gheorghe și Blaj. Din lunga listă a cîștigătorilor îi remarcăm pe **D. Moruțan, Toader Napp, Radu Ciobanu, Doina Beșliu, Rozalia Stil.**

I. TOMA-coresp. județean

CROSUL „SĂ ÎNTÎMPINĂM 1 MAI"

Peste 200 de tineri și tinere au fost prezenți duminică dimineață în fața Casei de cultură din municipiul Tulcea. De acolo s-a dat startul în cadrul unui interesant concurs de cros, intitulat **„Să întîmpinăm 1 Mai"**. Iată cîștigătorii, în ordinea categoriilor: **Sultana Fudulea** (Șc. gen. 5), **Maria Dumitrașcu** (Coop. Unirea), **Eugenia Neagu** (Fabrica de conserve), **I. Turaru** (Șc. gen. 5) **I. Lobanov** (Coop. Unirea) și **P. Staicu** (Unitatea de pompieri).

P. COMȘA-coresp. județean

INTRECERE DE CARTURI

În cinstea celei de-a 25-a aniversări a înființării Organizației pionierilor, în localitatea Tg. Jiu a fost inițiat de către Consiliul municipal al pionierilor un interesant concurs de carturi. Au participat echipaje pionierești din **Tg. Jiu, Reșița, Drobeta Tr. Severin, Rm. Vîlcea** și **Drăgășani.** Băieții și fetele au demonstrat o bună pregătire tehnică, fapt care a contribuit la reușita întrecerilor. S-a desfășurat o probă de viteză în circuit și una de îndeminare.

P. CRISTEA-coresp.

ALERGĂRILE — LA ORDINEA ZILEI

Sîmbătă, pe aleile parcului Nicolae Bălcescu din Oradea, aproape 100 de tineri din unitățile cooperației meșteșugărești și-au disputat întîietatea în cadrul unui cros organizat în cinstea zilei de 1 Mai. La fete a cîștigat **Rodica Tamba.** (Casa de modă), iar la băieți, **Francisc Tyukodi** (Cooperativa Electrometal).

La o altă acțiune de alergare, intitulată **Crosul primăverii**, disputat de astă dată în jurul cetății medievale din localitate, au participat alți 120 de sportivi din unitățile comerțului orădean. Au cîștigat **Ana Slovac** (I.C.S Textile) și **Florian Ardeleanu** (I.R.U.C.).

P. LORINCZ coresp.

S-A ÎNCHEIAT TURUL CAMPIONATULUI REPUBLICAN DE TENIS DE MASĂ — JUNIORI

La Arad s-au încheiat întrecerile turului campionatului republican de tenis de masă rezervat echipelor de juniori. Consemnăm poziția bună în clasament a juniorilor Școlii sportive Craiova, și neconvingătoarea evoluție a campioanei de anul trecut: Gloria Buzău, clasată acum pe locul 12. La fete notăm o nouă lideră, formația clujeană C.S.M. I, care este secondată de fosta campioană C.S. Arad. Iată de altfel clasamentele la sfîrșitul turului: BĂIEȚI: 1. **Progresul București 14 p**, 2. C.S.M. Cluj 12 p, 3. Constructorul Hunedoara 12 p, 4. Școala sportivă Craiova 11 p, 5. Universitatea Craiova 11 p, 6. Rovine Craiova 9 p, 7. C.S. Arad 8 p, 8. Oțelul Galați 7 p, 9. Comerțul Tg. Mureș. 10. Școala sportivă Odorhei, 11. Școala sportivă Rm. Vilcea, 12. Gloria Buzău I, 13. Sinteza Oradea, 14. Gloria Buzău II; FETE: 1. **C.S.M. Cluj I 14 p**, 2. C.S. Arad 13 p, 3. Metalurgistul Cugir 11 p, 4. Școala sportivă Craiova 11 p, 5. Voința Singiorgiul de Pădure 10 p, 6. Școala sportivă Buzău 8 p, 7. Școala sportivă Petroșani 8 p, 8. C.S.M. Cluj II 8 p, 9. Lotrul Brezoi, 10. Școala sportivă Rm. Vîlcea, 11. Școala sportivă nr. 1 București, 12. Politehnica București, 13. Școala sportivă Drobeta Tr. Severin, 14. Spartac București.

Gh. NICOLAIȚĂ — coresp.

HIPISM

DESPRE UNELE DETALII

Vreme bună, asistență numeroasă, rezultate marcate de ameliorări de recorduri și mai puțin de autenticitate. Corelația dintre șansele cîștigătorilor și materializarea acestor șanse la pariul mutual produce o impresie șocantă. Sîntem abia la a cincea reuniune și concluzia de anti-joc începe să se manifeste pregnant. Diferența dintre cei ce intuiesc un cîștigător și cei ce joacă „fix" un asemenea cîștigător se desfășoară prea enervant în defavoarea primilor și în profitul substanțial al inițiaților, de aceea ne îngăduim să solicităm corpuri de arbitri de a acționa cu fermitatea necesară pentru a „pacifica" atmosfera și a asigura totodată ca trăpașii să efectueze un parcurs corect(cazul Cascada), căci altfel reuniunile duminicale tind să-și piardă treptat susținătorii. Sînt detalii de care trebuie să se țină neapărat seama. REZULTATE TEHNICE: **Cursa I. Rigo** (I. Oană) 35,1. Diafana, simplu 3, ordinea 8. **Cursa II Jet** (Tr. Marinescu) 32,8. Brădet, simplu 5, event 9, ordinea 13. **Cursa III Fundata** (R. Arsene) 32,6. Floria, cîștigător 7, event 37, ordinea 26. **Cursa IV Hilton** (I. Georgescu) 29,2 Tutela, simplu 4, event 32, ordinea 161, triplucîștigător 149. **Cursa V Jeleu** (V. Gheorghe) 28,6. Rosita, Nuvela, cîștigător 2, event 13, ordinea 23, triplucîștigător 117, ordinea triplă 182. **Cursa VI Cascada** (D. Toduță) 31,8 Madison, simplu 3, event 14, ordinea 32, triplucîștigător 97. **Cursa VII Robson** (V. Gheorghe) 37,3 Hultan simplu 2, event 16, ordinea 9. Pariul austriac s-a ridicat la suma de lei 35.628 și a fost cîștigat de 5 tichete cu 7 cîștigători a 3.562 lei fiecare și, de 7 tichete cu 29 de combinații cu 6 cai, a 614 lei fiecare.

Niddy DUMITRESCU

„SĂPTĂMÎNA CICLISTĂ INTERNAȚIONALĂ"

(Urmare din pag. 1)

întîi cehoslovacul **Mojmir Lacko**, secundat de Valentin Ilie. Apoi în prim plan intră **Jiri Zelenka**. Cîștigă sprintul doi, trece al treilea în următorul (după **Mircea Ramașcanu** și **George Negoescu**). Al patrulea revine lui **Debreczeny**, al cincilea lui **Puterity**. Între **Zelenka** și **Negoescu** (primii la următoarele sprinturi) rămîne să decidă ultima porțiune. Lupta e aspră, se mai amestecă în „socoteală" Debreczeny și Valentin Ilie. Învinge cehoslovacul, Negoescu rămînind cu cele 16 puncte obținute pînă atunci.

REZULTATE TEHNICE: **SENIORI — 107 km: 1. TIBOR DEBRECZENY**, 2. Andras Gabor, 3. Istvan Szücs (toți Ungaria), 4. Virgil Mircea (Olimpia). 5. Viorel Murineanu (Dinamo), 6 Vlatislav Kubes (Cehoslovacia), 7. Nedelko Stoianov (Bulgaria), 8. Adrian Ionescu (Voința Ploiești) — 2 h 29:45 (medie orară: 42,871); **circuit**: 1. JIRI ZELENKA (Cehoslovacia) 22 p, 2. George Negoescu (Steaua) 16 p, 3. Tibor Debreczeny (Ungaria) 13 p, 4. Valentin Ilie (Dinamo) 10 p, 5. Theodor Puterity (Metalul Plopeni) 5 p, 6. Mircea Ramașcanu (Dinamo) 5 p, 7 Mojmir Lacko (Cehoslovacia) 5 p, 8. Paul Soare (Steaua) 4 p, 9. Ion Cojocaru (Steaua) 2 p, 10. Constantin Gonțea (Olimpia) 1 p, 11. Istvan Szuposevics (Ungaria) 1 p, 12. Istvan Szücs (Ungaria) 1 p; **JUNIORI MARI — 50 km**: 1. ROMICĂ SIMION (Șc. sp. 1), 2. M. Crețeanu (Voința Arad), 3. Gh. Căpraru (C.S.M. Cluj), 4. I Dumitru (Șc. sp. 1), 5. D. Fotin (C.S. Brăila) etc. — 1 h 18:10; **circuit**: 1. R. SIMION 27 p, 2. I. Nica (Olimpia) 10 p, 3. M. Tuluc (Portul) 8 p, 4. I. Bădilă (CIBO) 6 p, 5. A. Bucșa (Tractorul) 3 p; **JUNIORI MICI — 26 km**: 1. W. KOVACS (Șc. sp. Timișoara), 2. V. Căpitanu (Șc. sp. 2), 3. V. Drăgan, 4. E. Mărgineanu (ambii Șc. sp. 1), 5. E. Sipoș (C.S. Mureș) etc. — 49:51; **circuit**: 1. W. KOVACS 13 p, 2. A. Bobeică (Petrolul) 9 p, 3. A. Sarpe (Șc. sp. 2) 6 p, 4. St. Pintican, 5. S. Barbu (ambii Tractorul) — 3 p; **biciclete de turism** (6 ture): 1. M. MUȘAT, 2. Gh. Panait (ambii Șc. sp. 1) — 12:55, 3. M. Petre (Șc. sp. 2) 13:10; **semicurse** (12 ture): 1. I. VENICIOIU 22:56, 2. V. Radu, 3. F. Zamfir — 23:15 (toți Șc. sp. 1).

In divizia A de rugby

GRIVIȚA ROȘIE — STEAUA 21 – 9!

(Urmare din pag. 1)

mare ..." derbyul nu a fost la înălțime, transformîndu-se pe parcursul minutelor într-un joc oarecare, anonim, cu multe și nepermise greșeli pentru două fruntașe ale rugbyului autohton. Să fim bine înțeleși. Departe de noi intenția de a ponegri două formații cu mari merite în menținerea vie a flacării balonului oval în România, aceste rinduri avînd doar rostul să exprime regretul că nu am putut asista la un joc de mare ținută sportivă și de un apreciabil nivel tehnic. (Deși, să ne amintim de partida Steaua—Farul, de acum două săptămîni, rugbyștii noștri fruntași — ne-au probat-o — sînt capabili de a furniza și spectacole sportive de mare clasă).

Cum s-au petrecut ieri lucrurile pe teren? Ne așteptam să asistăm la o luptă acerbă între două înaintări robuste, alcătuite din mulți internaționali și la o exprimare corespunzătoare a liniilor de trei sferturi. Și credeam, judecînd „la rece" lucrurile, că steliștii se vor impune și vor cîștiga în cele din urmă prin plusul lor de experiență. Dar, surpriză totală! Steaua a fost de nerecunoscut, prestînd una din cele mai slabe partide ale sale din acest campionat. Jucătorii ei s-au prezentat vlăguiți (ca — de altfel — și în recenta partidă cu XV-le Poloniei), pierzînd numeroase baloane în grămezi și tușe și cedînd, surprinzător, inițiativa în fața mai tinerilor lor parteneri de întrecere. Dacă Steaua ne-a decepționat, Grivița Roșie, în schimb s-a prezentat foarte bine și vina ei pentru nivelul scăzut al partidei este mult mai redusă. Grivițenii au dominat partida în ambele reprize, au fost mult mai activi, s-au grupat excelent și au contrat cu eficacitate orice încercare de atac a adversarilor. Ei au compensat printr-o mai mare și mai bună circulație în teren un handicap de talie și greutate, inițial defavorabil. Așa au realizat ei o victorie mare, neobișnuită prin proporțiile scorului în disputele directe, care-i plasează pe o poziție excelentă în lupta pentru titlu și pentru care merită toate felicitările.

Scorul a evoluat astfel: 3—0 **(Simion**, 1. p. min. 5), 6—0 **(Țibuleac**, 1. p. min. 23), 6—3 **(Corneliu** 1. p. min. 30), 9—3 **(Comănici**, 1. c. min. 62), 12—3 **(Simion**, 1. p. min. 63), 15—3 **(Țibuleac**, 1. p. min. 65), 19—3 **(Bărgăunaș**, încerc. min. 75: îi smulge balonul din brațe lui ... Postolache!), 21—3 **(Simion,** tr.), 21—7 **(Șerban**, încerc. min. 78), 21—9 **(Durbac**, tr.). De semnalat că **Durbac** a ratat 4 ușoare lovituri de pedeapsă. Arbitrul **Al. Lemneanu** a condus cu autoritate formațiile:

GRIVIȚA ROȘIE: Simion— Țibuleac, Damaschin, Pavlovici, NEGOESCU (Sabău, min. 75) — COMĂNICI, BĂRGĂUNAȘ — Vlad Vasile, POP, STOICA — Măcăneață, Miclescu — DINU, PASACHE (Sofronie min. 54), Scarlat.

STEAUA: Durbac — IONESCU, Budică (Suciu min. 66), Enache, Teleașă—Alexandru, MATEESCU— Achim, Postolache, Corneliu (Fuicu min. 66) ȘERBAN, Pintea—Ciornei, MUNTEANU, Cioarec.

La începutul partidei asistența a păstrat un minut de reculegere pentru cel ce a fost marele animator al balonului oval. **Ion Buzoianu.**

● **Sportul studențesc** și **Gloria** (alungate, din păcate, de pe un teren pe altul), au furnizat un joc spectaculos, cu multe faze „la mînă". Gloria a luat conducerea prin punctele reușite de **Briceag** (1. p.) și **Catană** (încerc.). După pauză, studenții, cu un joc mai viguros, reușesc să egaleze prin **Ianusievici** (încerc.) și **Iordănescu** (1. p.) A arbitrat bine. **St. Cristea. (C. HAREA, coresp.).**

● **Vulcan** a întrecut pe **CSM Sibiu** după un joc de slab nivel tehnic, presărat cu greșeli și durități. Au cîștigat bucureștenii prin punctele realizate de **St. Ionescu** 5 (1. c. și tr.) și **Chiosler** 4 (încerc.), respectiv **Munteanu** (1. p.). Bun arbitrajul lui **S. Dragomirescu. (D. DIACONESCU, coresp.).**

● La Timișoara joc nervos, arbitrul **P. Ionescu** întrerupînd partida în min. 70, pentru că nu mai putea face față actelor nesportive ale ieșenilor. Pînă atunci au marcat: **Chiciu** 6 (încerc., tr.), **Cojocaru** 4 (încerc.), **Cîndea** 4 (încerc.), **Iacob** 5 (1. p. tr.) pentru gazde, respectiv **Gheorghiu** 3 (1. p.), **Zamfir** 4 (încerc.). **(C. CREȚU, coresp.).**

CLASAMENT

1.	Steaua	15	12	1	2	270:103	40
2.	Grivița Roșie	14	12	1	1	185: 86	39
3.	Farul C-ța	15	10	2	3	187: 64	37
4.	Univ. Tim.	15	8	3	4	134:103	34
5.	Dinamo	15	6	2	7	128:104	29
6.	Politehnica Iași	15	6	2	7	101:143	29
7.	Agronomia Cluj	15	6	1	8	98:194	28
8.	Știința Petroșani	15	5	2	8	99:157	27
9.	Sportul stud.	14	5	2	7	116:113	26
10.	Gloria	15	5	1	9	90:133	26
11.	Vulcan *)	15	5	0	10	64:142	24
12.	C.S.M Sibiu	15	3	3	9	97:141	24
13.	Chimia Năvodari	12	5	1	6	98:112	23
14.	Rulmentul Bîrlad	14	3	1	10	73:145	21

*) Echipa a fost penalizată cu un punct pentru o neprezentare în „Cupa Federației".

O NOUĂ FORMULĂ TEHNICĂ
LA TRAGEREA SPECIALĂ LOTO
DIN 23 APRILIE 1974
SE ACORDĂ CÎȘTIGURI ÎN AUTOTURISME, BANI ȘI EXCURSII ÎN U.R.S.S., SPANIA ȘI FRANȚA
MARI AVANTAJE PENTRU PARTICIPANȚI
Azi, ultima zi pentru procurarea biletelor!

AȘA ARATĂ O VARIANTĂ CU 13 REZULTATE EXACTE LA CONCURSUL PRONOSPORT, ETAPA DIN 21 APRILIE 1974

I.	Cesena — Cagliari	x
II.	Fiorentina — Lanerossi	2
III.	Foggia — Bologna	x
IV.	Genoa — Torino	2
V.	Juventus — Sampdoria	1
VI.	Milan — Lazio	x
VII.	Roma — Internazionale	x
VIII.	Verona — Napoli	1
IX.	Met. Plopeni — Gloria Bz.	x
X.	Dunărea — C.S. Rm. Vilcea	2
XI.	Dinamo Slatina — Met. Buc.	1
XII.	Vulturii Lugoj — F.C. Bihor	1
XIII.	Tex. Odorhei — U. M. Tim.	2

Fond de cîștiguri 405.924 lei. Plata cîștigurilor de la acest concurs se va face astfel: în Capitală de la 26 aprilie 1974 pînă la 21 iunie 1974, în țară de la 29 aprilie pînă la 21 iunie 1974, inclusiv.

fotbal

REZULTATE STRÎNSE ÎN ETAPA DE IERI A DIVIZIEI B

Bucureșteanul G. Ionescu trimite, cu capul, balonul spre poartă, dar fără adresă. Foto: S. BAKCSY

ARGENTINA – ROMÂNIA

(Urmare din pag. 1)

ței ofensive. Ne așteaptă o partidă foarte grea, în echipa Argentinei dîndu-se o luptă puternică pentru locurile din lotul care se va deplasa la Campionatul mondial". (KUN).

În jurul lotului argentinean plutește oarecum un mister, deoarece selecționații nu au sosit la Buenos Aires decît duminică. Ei au încheiat o primă etapă de jocuri în diferite orașe ale țării, vineri și sîmbătă, rămînînd în cantonamentul de la „Estancia Cica", la 80 km de Buenos Aires. Între timp, **Vladislav Cap** a plecat la Brasilia pentru a urmări jocul campionilor lumii cu Haiti, echipă care face parte din aceeași grupă cu Argentina. Cu destulă greutate, confrații argentinieni au smuls antrenorului secund **Alvarez** o formație probabilă a Argentinei pentru meciul cu România. Marea noutate a acesteia o prezintă selecționarea tunarului **Kempes** (19 ani) de la Rosario Central, așa că **Balaci** al nostru are un corespondent în lotul gazdelor. Atmosfera generală arată că jucătorii selecționatei vor arunca în întrecere toate forțele lor, toată energia și virtuozitatea spre a-și cîștiga un loc printre titulari, știind că federația din Buenos Aires va apela și la internaționalii săi din străinătate, pentru proba mondială: Ayala și Heredia (Atletico Madrid), Yazalde (Sporting Lisabona, golgeterul Europei), Bargas (Nice), Perfumo (Cruzeiro) etc. În aceste condiții, cei din lotul actual știu foarte bine că jocul cu România, care intervine și după o serie de comportări needificatoare, devine un criteriu decisiv pentru alcătuirea grupului de 22 de jucători care va începe la 5 mai un turneu de opt partide de pregătire în Europa (Portugalia, Spania, Franța, Italia, R.F.G. etc.). Înțelegem deci că jocul devine foarte greu în asemenea condiții pentru „tricolorii" noștri. Cu atît mai mult, cu cît fotbaliștii argentinieni joacă foarte combativ, aplică un marcaj sever și sînt mai rapizi decît brazilienii.

KUN

Partida **Argentina—România** va fi urmărită și de către selecționerul italian Feruccio Valcareggi, interesat de forma și forța Argentinei, adversara Italiei la C.M.

Meciul va începe la ora 21 (ora 1 noaptea la București) și va fi condus de trei arbitri locali, care nu au fost desemnați încă. Iată și formațiile probabile:

ARGENTINA: **Santoro — Wolf, Sa, Togneri, Tarantini — Telch, Brindisi, Poy — Hauseman, Kempes, Balbuena.**

ROMÂNIA: **Iorgulescu — Anghelini, Sameș, Antonescu, Cristache — Dudu Georgescu, Dinu, Iordănescu — Lucescu, Kun, Marcu**

GOLUL AȘTEPTAT

Așadar, astă-seară (sau, mai bine zis, în noaptea asta, sau, și mai bine zis, mîine, cînd se va fi consumat 1/24 din nisipul clepsidrei, adică la cel de-al doilea cîntat de cocoș australl sau, și mai și mai bine zis, mîine, cînd Jupiter se va afla la cea mai mică distanță față de planeta Guillermo Stabile, picurîndu-și argintul în estuarul La Plata)...

...Echipa României va juca, în premieră, cu Argentina.

Ar fi fost poate mai bine să așteptăm reintoarcerea „tricolorilor", pentru a evalua utilitatea acestui scurt turneu în America de Sud. Ar fi fost, poate, mai bine să așteptăm măcar rezultatul meciului cu Argentina. Dar, în ciuda faptului că fotbalul, cum spunea Emerich Vogl, dărîmă într-o duminică tot ceea ce a construit cu șapte zile în urmă, sau viceversa, o idee se degajă chiar fără ajutorul Telstarului.

În ultima lună, echipa noastră a jucat trei meciuri. La Viena, la Paris și la Sao Paulo. Spre regretul tuturor, ea a înregistrat o progresie nu tocmai încurajatoare. Începînd cu 0—0 la Viena, tricolorii au continuat cu 0—1 la Paris și au „urcat" spre 0—2 la Sao Paulo. Cu alte cuvinte, progresia aritmetică a lui 0—1—2 în apărare este dublată de o constantă neplăcută (0—0—0) în atac.

De peste cinci ani, echipa națională este criticată pentru lipsa ei de potențial ofensiv. De peste cinci ani, se susține pe atitea și atitea dreptunghiuri de gazon alb că acest potențial ofensiv ar fi frînat de idei de joc retrograde, care ar devia în eter forța de atac a înaintașilor noștri. De peste cinci ani se dau soluții de ordin tactic, se critică absența extremelor adevărate, lipsa de curaj a liniei mediane, abuzul de pase, temporizarea în situații pretins favorabile și multe altele. De cele mai multe ori — dacă nu întotdeauna — vinovat e antrenorul. De cele mai multe ori, jucătorii și mai ales înaintașii sînt scutiți de orice reproș (la numai șapte zile după o repriză de sterilitate), numai și numai pentru faptul că în duminica următoare, care nu mai e o duminică în compania Angliei sau a Italiei, reușesc să marcheze din plonjon, cu capul, la păianjen.

Progresia aritmetică a celor 270 de minute atrage atenția asupra faptului că drumul spre eficacitate nu poate fi bătătorit cu două-trei ironii chinuite. O știe foarte bine Zagalo, o știe la fel de bine Alf Ramsey.

Echipa României și-a schimbat stilul de joc, adoptînd un desen care, în mentalitatea antrenorilor, reprezintă un pas înainte. Dar, după 270 de minute de joc, producția de eficacitate îndeamnă orice spectator onest să admită că desenul este mult mai puțin important, astăzi, decît forța de joc a lui x și y.

Acum un an, Cruyff era la Amsterdam. Și Ajax realiza cel mai frumos desen ofensiv în lumea fotbalului. Astăzi, Cruyff conduce atacul Barcelonei. Și catalanii realizează cel mai frumos desen ofensiv în lumea tot mai aprigă a fotbalului, în timp ce Ajax devine, tot mai mult, ținta ironiilor.

În noaptea asta, România întîlnește Argentina. Va veni oare golul care să rupă progresia aritmetică?

Ioan CHIRILA

SERIA I: LA PIATRA NEAMȚ — SCORUL ETAPEI

METALUL PLOPENI — GLORIA BUZĂU 0—0

PLOPENI, 21 (prin telefon). Stadionul din Plopeni s-a dovedit neîncăpător în această duminică. Aproximativ 15 000 de spectatori din Ploiești, Buzău și din împrejurimi, au venit la derbyul seriei. Partida s-a încheiat cu un echitabil rezultat de egalitate: 0—0. Meciul n-a fost pe măsura așteptărilor din punct de vedere tehnico-tactic, căci miza i-a „apăsat" pe jucătorii ambelor formații. Subliniem, însă, angajamentul fizic, ritmul de joc, remarcabil pe tot parcursul celor 90 de minute și sportivitatea cu care cele două formații și-au apărat șansele (am adăuga și eforturile organizatorilor, care merită laude).

Jocul a început nervos, cu mingi tari, degajări întîmplătoare, cu aglomerări. În min. 10, oaspeții au fost pe punctul de a înscrie dar Enache a trimis balonul din apropiere drept în portar. În min. 35 a fost rîndul gazdelor să irosească o ocazie bună, cînd Curcă a ezitat să șuteze. După pauză, ca și în primele 45 de minute, localnicii au avut inițiativa dar Gloria s-a apărat foarte bine, mai ales la joc pe sus și, deși n-a beneficiat de cîțiva titulari, a arătat că e mai stăpînă pe ea. Finalul a fost deosebit de antrenant, ambele echipe trecînd pe lîngă poartă; în min. 86 Negoiță a șutat formidabil jos, la colț, dar Stelian a scos în extremis, așa cum avea să o facă și Strejeru, doar peste un minut, la șutul lui Enache.

Arbitrul **C. Petrea** — București a condus foarte bine.

METALUL: STREJERU — Grecu, Mihăilescu, GIBA, Prunoiu — BOGACIU, (min. 79: Negoiță), Babonea — Curcă, Alexe, DRAGOMIR, Florea (min. 60 MANOLACHE).

GLORIA: STELIAN — Mureșan, ENE, STAN, Zahiu — Grozea, Vlad, Toma (min. 60: Iuhasz) — ENACHE, Nedelcu (min. 88: Lotrea), OPRIȘAN.

Constantin ALEXE

ȘTIINȚA BACĂU — C.S.U. GALAȚI 1—0 (1—0)

BACĂU, 21 (prin telefon). Greu, foarte greu, au reușit să se impună azi (n.r. ieri) studenții din orașul de pe Bistrița în fața colegilor lor gălățeni. Gazdele au dominat categoric în prima repriză, perioadă în care au înscris și unicul gol al meciului: autor **Rugiubei** (min. 37), care a reluat cu capul, un balon respins de apărătorii gălățeni. În această parte a meciului, băcăuanii au ratat multe ocazii clare de a-și majora scorul (ce e drept și portarul Radu și apoi, înlocuitorul său Trofin, au apărat foarte bine). În repriza secundă, gazdele au slăbit ritmul, permițînd gălățenilor să preia inițiativa și să le amenințe fragilul avantaj. Prima dată în min. 60 cînd, la o gafă a lui Deheleanu, Marinescu a preluat balonul și l-a trimis pe lîngă portarul Stoica, spre poarta goală. Toată lumea vede gol, dar Deheleanu își răscumpără greșeala, salvînd de pe linia porții; a doua oară, în min. 65, cînd Ene șutează năpraznic, dar portarul Stoica salvează miraculos... Arbitrul **Ioan Rus** — Tg. Mureș, care a condus foarte bine, a arătat și două cartonase galbene, lui Basarab (min. 40) și Ene (min. 75) — ambii de la C.S.U. — pentru vociferări.

ȘTIINȚA: Stoica — Drăuceanu, Deheleanu, CIOCOIU, Tudor — Codreanu (min. 46: Cernat), SANDU — SĂVULEA, RUGIUBEI, Grosaru, Fainiță (min. 67: Neica).

C.S.U.: RADU (min. 50: TROFIN) — Preda (min. 64: Crăciunoiu), Basarab, Enache, Groza — Dinu, TĂNĂSESCU — Ene, STOICA, Marinescu, Pastia.

Aurel PĂPĂDIE

VICTORIA ROMAN — METALUL MIJA 3—0 (2—0)

ROMAN, 21 (prin telefon). Aflate în situații precare, cele două echipe au abordat partida cu hotărîre și speranță, dăruindu-se total în acest joc. Gazdele se impun de la început, dominîndu-și cu multă autoritate partenerul, dar înaintașii, deși combină frumos, nu reușesc să înscrie, din cauza intervențiilor foarte bune ale portarului oaspeților. Inevitabilul se produce, totuși, în min. 26, cînd Ionescu execută o lovitură de colț, înalt, în careul mic și fundașul **Nenu**, mult avansat, înscrie cu capul cel mai frumos gol al partidei. După acest minut, dominarea gazdelor este și mai accentuată, **Strat IV** majorind scorul în min. 35, într-o fază în care apărarea din Mija a cedat destul de ușor la o minge care nu părea periculoasă.

După pauză aspectul jocului a fost același, adică dominare clară a elevilor antrenorului Pahonțu în fața unei apărări de multe ori exagerată. În min. 52, **Strat IV** consfințește o victorie meritată a gazdelor, care au făcut astăzi cel mai bun joc din actualul campionat.

A arbitrat foarte bine **Alexandru Pîrvu** — București.

VICTORIA: Cristian — NENU, IVAN, Dobre, Codin — DAFINESCU, Minculescu — IONESCU, ȘTRAT IV, VOICU, Leancă (min. 55: Chirica; min. 57: Bădescu).

METALUL: BUMBESCU — Ștefănescu, TOMA, Nicolae, Enache — MUREȘAN, Necula — Stan, Conea, Rontea, Pitaru (min. 56: I. Vasile).

Vasile IORDACHE

S. C. TULCEA — PROGRESUL BRĂILA 0—1 (0—1).

Victorie meritată a oaspeților. Unicul gol a fost realizat de **Sălăgean**, în min. 18. A arbitrat **C. Dinulescu** — București. **(P. COMȘA,** coresp.).

CELULOZA CĂLĂRAȘI — CARAIMANUL BUȘTENI 2—0 (1—0).

Gazdele au avut mai mult timp inițiativa. Au marcat: **Pană** (min. 44) și **Nicolescu** (min. 67). A arbitrat **I. Constantin** — Pitești. **(M. STAN,** coresp.).

C.S.M. SUCEAVA — VIITORUL VASLUI 1—0 (1—0).

În prima repriză, sucevenii au dominat. Unicul gol poartă semnătura lui **Vlad** (min. 20), care a înscris în propria poartă! A arbitrat **C. Ghemigean** — București. **(I. BRAICU,** coresp.).

CEAHLĂUL P. NEAMȚ — CONSTRUCTORUL GALAȚI 6—2 (3-1).

Localnicii au evoluat la un bun nivel. Autorii golurilor: **Niță** (min. 1 și 50). **Apetrei** (min. 15 și 79), **Berceanu** (min. 37 și 55), respectiv **Voichin** (min. 20) și **Ioniță** (min. 63). A arbitrat **M. Marinciu** — Ploiești. **(C. NEMȚEANU,** coresp.).

F. C. GALAȚI — PETROLUL MOINEȘTI 3—0 (2—0).

Peste 13.000 de spectatori au aplaudat o victorie clară și pe deplin meritată. Au înscris: **Manea** (min. 44 și 84) și **Pastia** (min. 41). A arbitrat **Tr. Moarcăș** — Brașov. **(T. SIRIOPOL,** coresp. județean).

OȚELUL GALAȚI — C.F.R. PAȘCANI 1—0 (0—0).

Gălățenii au dominat copios (18—0 raport de cornere) în prima repriză, iar după pauză jocul a fost mai echilibrat. Unicul gol a fost realizat de **State** (min. 65), din penalty. A arbitrat **I. Chilibar** — Pitești. **(Gh. ARSENIE,** coresp.).

1. **Gloria Buzău**	24	13	6	5	42—15	32
2. C.S.M. Suceava	24	15	2	7	39—20	32
3. Știința Bacău	24	13	6	5	34—24	32
4. Metalul Plopeni	24	13	5	6	38—19	31
5. F.C. Galați	24	12	6	6	25—15	30
6. Ceahlăul P. N.	24	10	5	9	33—22	25
7. S.C. Tulcea	24	10	5	9	25—18	25
8. C.S.U. Galați	24	11	3	10	36—32	25
9. Metalul Mija	24	9	4	11	22—28	22
10. Celuloza Căl.	24	9	4	11	28—36	22
11. Viitorul Vaslui	24	7	8	9	19—33	22
12. C.F.R. Pașcani	24	6	9	9	23—27	21
13. Constr. Galați	24	8	4	12	29—37	20
14. Oțelul Galați	24	9	2	13	26—36	20
15. Progresul Br.	24	7	5	12	24—26	19
16. Caraimanul	24	8	3	13	26—42	19
17. Petrolul	24	5	8	11	23—44	18
18. Victoria Roman	24	6	5	13	18—36	17

ETAPA VIITOARE (28 aprilie): Metalul Plopeni — Oțelul Galați (0—1), C.F.R. Pașcani — Caraimanul Bușteni (1—2), Constructorul Galați — Victoria Roman (1—3), Ceahlăul P. Neamț — Știința Bacău (0—1), Petrolul Moinești — Progresul Brăila (0—2), Metalul Mija — Celuloza Călărași (0—2), Gloria Buzău — C.S.M. Suceava (3—1), C.S.U. Galați — S.C. Tulcea (0—3), Viitorul Vaslui — F.C. Galați (0—3).

SERIA A II-a: LIDERUL, C. S. RM. VÎLCEA, A CÎȘTIGAT ÎN DEPLASARE

AUTOBUZUL BUCUREȘTI — FLACĂRA MORENI 1—0 (0—0)

Bucureștenii au obținut victoria cu mare greutate, cu toate că în partea a doua a meciului au dominat uneori cu autoritate. Întîlnirea a plăcut, mai ales în repriza întîi, cînd ambele echipe au jucat deschis, construind multe faze frumoase. În această parte bucureștenii au fost de cîteva ori la un pas de a deschide scorul, dar Bujor (min. 8) și Tiniche (min. 20) au irosit situațiile favorabile. La rîndul lor oaspeții, prin acțiuni simple, purtate în viteză, au avut posibilitatea să înscrie, însă șuturile expediate de Cîmpu (min. 33) și Constantin (min. 43) au fost reținute de portarul Matache.

În repriza secundă s-a jucat nervos, cursivitatea fazelor fiind deseori întreruptă de diferite neregularități. De altfel, în min. 50 portarul Stan (Flacăra) a părăsit terenul, accidentat de Șerbănică.

În majoritatea timpului, bucureștenii au dominat, uneori cu fundașii la mijlocul terenului, însă înaintașii Autobuzului au ratat nepermis de mult. Unicul gol a fost realizat de **V. Petre,** în min. 80, cînd a transformat impecabil o lovitură liberă directă de la circa 18 m.

A arbitrat satisfăcător **C. Săndulescu** — Vaslui.

AUTOBUZUL: MATACHE — Dumitru, IONESCU, TICHELI, Bică — Șerbănică, Cățoi — Bujor, V. PETRE, Rentea, TINICHE (min. 62: Stroie).

FLACĂRA: STAN (min. 50: Barbu I) — Barbu II, PETCU, Vasilache, Dumitru — Ungureanu, Constantin, Frățilă — Dănilă, CÎMPU, Năstase.

Pompiliu VINTILĂ

DUNĂREA GIURGIU — C.S. RM. VÎLCEA 0—2 (0—1)

GIURGIU, 21 (prin telefon) — Oaspeții au acumulat încă două puncte extrem de prețioase, în dauna echipei locale care, în urma acestei înfrîngeri, și-a compromis șansele de evadare din zona retrogradării. Victoria liderului seriei a II-a este, în ultimă instanță, consecința jocului mai bun prestat, a superiorității lui de ansamblu. Copleșite de importanța partidei, de absoluta nevoie a celor două puncte, gazdele au acționat precipitat de la începutul partidei. Mai mult, golul primit cu mare ușurință în min 37 (portarul Tudorache a greșit copilărește, intrînd în poartă cu mingea șutată de **C. Nicolae,** dintr-o lovitură liberă directă), a dereglat complet echipa giurgiuveană, care nici pînă atunci nu se remarcase printr-un joc prea ordonat. Vîlcenii au fost mai lucizi, mai bine organizați, grupați inspirat în defensivă și foarte incisivi în fazele de atac. Golul al doilea, înscris în min. 80 de **Orovitz** (șut la „păianjen" de la 20 m) a retezat brusc elanul localnicilor, aflați în ofensivă de la reluarea partidei și pînă atunci.

A arbitrat excelent **Mircea Rotaru** — Iași.

DUNĂREA: Tudorache — Rădoi, COJOCARU, Tudor, Spoială — BUDURU, Cristache — Enache, Iorgulescu (min. 57: Ioanițescu, min. 60: Rety) Cojocaru II, Ciocan.

C. S. Rm. VÎLCEA: Stana — Cîncă, CIOBANU, PINTILIE, Lepădatu — DONOSE, HAIDU — Șutru, Costache (min. 5: Nuțescu, min. 15: Nicolae), OROVITZ, Iordache.

Dumitru VIȘAN

S.N. OLTENIȚA — MINERUL MOTRU 1—0 (0—0)

OLTENIȚA, 21 (prin telefon). Ne putem explica, acum, revirimentul Minerului Motru din retur. E drept, ea a pierdut la Oltenița punctele puse în joc, dar a ținut piept cu succes o oră de joc în primul rînd printr-o defensivă fermă, organizată, atentă, avînd punctul de sprijin în bravul „libero" I. Mateescu (ieșit din teren după un atac dur asupra sa, pentru care autorul său — Fildiroiu — a privit cartonașul galben).

Totuși, S. N. Oltenița, cu prețul unui mare efort colectiv, a găsit de cîteva ori „călcîiul lui Achille" în careul supraaglomerat al partenerei sale. Au ratat, cu scuza unor unghiuri dificile, Enculescu (min. 11 și 33), cîte odată Ratcu (min. 4) și Fildiroiu (min. 69). Abia **Fulger** (jucător abil și rapid) a descoperit culoarul spre gol (min. 60), cînd a șutat, prin surprindere, de la 18 metri lîngă bara verticală. După acest gol, Minerul suplimentează efectivul din atac, trimițîndu-și și mijlocașii lîngă Gutuie și Manea, oamenii săi de șoc, anihilați atît de bine de extrapidistul Mușat. Această îndrăzneală i-ar fi putut răsplăti în min. 80, dar C. Mateescu a reluat din careu, din voleu, pe lîngă poartă.

A arbitrat excelent **N. Rainea** — Bîrlad.

Ș. N. OLTENIȚA: Grădișteanu — Păunescu, Ratcu, MUȘAT, Nițu — Patracle, RĂDUCANU — Enculescu, FULGER (min. 81: Dima), Fildiroiu, Stamanichi.

MINERUL MOTRU: Papuc — I. MATEESCU (min. 69: Lupu) — Firțulescu, LUPULESCU, Simion, TRUICĂ — Georgescu (min. 58: Mănăitu), C. Mateescu — Manea, Gutuie, Mantog.

Ion CUPEN

ȘOIMII SIBIU — GAZ METAN MEDIAȘ 1—0 (1—0).

Peste 1500 de spectatori au asistat la o dominare insistentă a gazdelor, care au greșit de multe ori în fazele de finalizare. Unicul gol a fost realizat de **Gabel** (min. 13). A arbitrat **T. Leca** — Brăila. **(I. BOȚOCAN,** coresp.)

TRACTORUL BRAȘOV — NITRAMONIA FĂGĂRAȘ 1—1 (0—1).

Meciul s-a disputat sîmbătă după-amiază. Brașovenii au pus accentul pe ofensivă, iar oaspeții au recurs la multe neregularități. Au înscris: **Petruț** (min. 74 din 11 m), pentru Tractorul, **Feher** (min. 33), pentru Nitramonia. A arbitrat **I. Opriță** — Arad. **(E. BOGDAN,** coresp.).

CARPAȚI BRAȘOV — PROGRESUL BUCUREȘTI 0—0.

Joc influențat de timp (a plouat tot timpul) și de starea proastă a terenului. A arbitrat **I. Cîmpeanu** — Cluj. **(V. SECAREANU,** coresp.).

C. S. TÎRGOVIȘTE — ELECTROPUTERE CRAIOVA 1—2 (1—1).

Tîrgoviștenii au evoluat sub orice critică. Autorii golurilor: **Sava** (min. 20, din 11 m), respectiv **Bondrea** (min. 35 și 75). A arbitrat **N. Petriceanu** — București. **(M. AVANU,** coresp. județean).

DINAMO SLATINA — METALUL BUCUREȘTI 2—1 (1—0).

Aproximativ 5 000 de spectatori au asistat la un joc frumos. Au marcat: **Zamfir** (min. 29), **Preduț** (min. 87), respectiv **Șumulanschi** (min. 88). A arbitrat **G. Blau** — Timișoara. **(C. GHIȚESCU,** coresp.).

METALUL DROBETA TR. SEVERIN — METROM BRAȘOV 2—1 (0—1).

Joc deschis, cu multe acțiuni frumoase la ambele porți. Au înscris: **Copăceanu** (min. 63), **Brihac** (min. 86), respectiv **Ferenț** (min. 40). A arbitrat **I. Erdoș** — Oradea, **(Gh. MANAFU,** coresp.).

1. **C.S. Rm. Vîlcea**	24	16	3	5	35—18	35
2. Șoimii Sibiu	24	13	7	4	32—16	33
3. Tractorul Bv	24	11	6	7	27—22	28
4. Dinamo Slatina	24	11	6	7	32—28	28
5. Met. Dr. Tr. S.	24	13	2	9	24—27	28
6. Flacăra Moreni	24	11	4	9	36—28	26
7. Metalul Buc.	24	11	4	9	27—21	26
8. Electroputere	24	11	3	10	38—26	25
9. Progresul Buc.	24	9	6	9	19—23	24
10. S.N. Oltenița	24	7	8	9	25—27	22
11. Autobuzul Buc.	24	9	4	11	25—33	22
12. Metrom Brașov	24	8	5	11	27—28	21
13. C.S. Tîrgoviște	24	8	4	12	27—33	20
14. Nitramonia	24	6	8	10	28—34	20
15. Gaz metan	24	5	9	10	25—21	19
16. Dunărea Giurgiu	24	6	7	11	14—33	19
17. Carpați Brașov	24	7	4	13	21—32	18
18. Minerul Motru	24	9	0	15	21—33	18

ETAPA VIITOARE (28 aprilie): Progresul București — Electroputere Craiova (0—3), C.S. Tîrgoviște — Dinamo Slatina (0—0), Minerul Motru — Tractorul Brașov (0—2), Nitramonia Făgăraș — Metalul Drobeta Tr. Severin (1—1), Flacăra Moreni — C.S. Rm. Vîlcea (0—1), Metrom Brașov — S. N. Oltenița (0—3), Metalul București — Dunărea Giurgiu (0—0), Gaz metan Mediaș — Carpați Brașov (0—1), Șoimii Sibiu — Autobuzul București (0—2).

SERIA A III-a: DERBYUL MINERUL BAIA MARE — OLIMPIA SATU MARE S-A TERMINAT NEDECIS

MINERUL BAIA MARE — OLIMPIA SATU MARE 0—0

BAIA MARE, 21 (prin telefon). Pe teren au existat două moduri diferite de abordare a partidei: gazdele au avut mai mult inițiativa, au atacat continuu, dar le-au lipsit luciditatea și precizia în momentele cheie de finalizare. Oaspeții au practicat un joc specific de deplasare, din care am desprins maturitatea tactică, sobrietatea liniei de fundași, echilibrul între compartimente și gradul ridicat de periculozitate la lansarea unor contraatacuri rapide. După aspectul întîlnirii, rezultatul este echitabil, cu toate că am putea spune că oaspeții au fost mai aproape de victorie, prin cele cîteva contraatacuri ratate de Libra (min. 32 — scăpat singur spre poarta lui Cristea, dar imprecis în șut). Faza s-a repetat în min. 45 cînd vîrful de atac al oaspeților a pătruns singur în careu, a fost faultat de Condruc, dar arbitrul nu a sancționat infracțiunea. În prima parte, gazdele și-au creat puține situații de finalizare, singurii beneficiari: Coman (min. 24) și Moldovan (min. 44). La reluare, jocul păstrează același aspect și, în min. 47, Dumitriu III șutează din poziție bună în brațele portarului. La poarta cealaltă, ratează Chivescu (min. 55 și 70). Finalul aparține gazdelor, care asaltează careul formației din Satu Mare, dar golul victoriei nu cade.

Nicolae Cursaru — Ploiești a arbitrat bine, cu excepția fazei din min. 45.

MINERUL: Cristea — ȘLEAM, Mierluț, Condruc, DOCU — SABĂU, R. Pamfil — CRIȘAN, Moldovan, Chivescu, COMAN.

OLIMPIA: BATHORI I — Filip, Bigan, Knoblau, BOCȘA — NAOM, KAISER — Balogh (min. 46: Ungureanu; min. 53: Both), Helvei, LIBRA, Dumitriu III.

Gheorghe NERTEA

VULTURII TEXTILA LUGOJ — F.C. BIHOR 1—0 (0—0)

TIMIȘOARA, 21 (prin telefon). Peste 7 000 de spectatori au urmărit o partidă (disputată în localitate deoarece terenul lugojenilor este suspendat), în care importanța punctelor puse în joc era le fel de mare pentru ambele echipe.

Prima repriză s-a desfășurat într-un ritm alert, pe parcursul ei notînd numeroase ocazii de gol. Dintre acestea min. 1 — cu mai multă atenție Florescu putea introduce balonul în plasă: min. 7 — șutul expediat de Chiran întîlnește bara transversală. În min. 9, orădeanul Colnic înscrie un gol pe care arbitrul Bărbulescu îl validează, dar la semnalizarea corectă a tușierului Crutescu revine asupra deciziei.

Repriza secundă are aceeași configurație. În min. 46 Colnic șutează de la 4 m în portar, mingea expediată de acesta este preluată de atacanții lugojeni și extrema **Foale** profită de o greșeală a apărătorilor adverși și înscrie unicul punct al jocului. Pînă la fluierul final, orădenii au cîteva posibilități de a egala, dar imprecizia lui Tamaș și Vlad sau intervențiile excepționale ale lui Marincan fac ca scorul să rămînă neschimbat.

A arbitrat bine **C. Bărbulescu** — București.

VULTURII TEXTILA: MARINCAN — Apetrei, APOSTOL, Bodea, Bagiu — Grizea (min. 70: Frant), Albertuș — FOALE, CHIRAN, Dumitru Stoian (min. 85: Luchescu).

F.C. BIHOR: Albu — Z. NAGHI, Lucaci, Cociș, Sărac — E. NAGHI Bedea, Matei (min. 55: Lundruș) — Tamaș, FLORESCU, Colnic (min. 70: Vlad).

Petre ARCAN

OLIMPIA ORADEA — ARIEȘUL TURDA 1—0 (0—0)

ORADEA, 21 (prin telefon). — Circa 4 000 de spectatori au înfruntat vîntul rece pentru a urmări partida dintre cele două formații situate în partea inferioară a clasamentului. Debutînd cu vădite intenții ofensive, orădenii se aliniază pe teren în „formula" 1—4—2—4, la care oaspeții răspund cu așezarea 1—4—3—3, fapt care le permite să acopere mai bine la mijlocul terenului, unde Milnă, Bilă și Șoo au o activitate laborioasă.

Deși jocul nu se ridică la un nivel tehnic superior este totuși interesant, cu numeroase faze de poartă în min. 6, Milnă și în min 14, fundașul Ulici sînt „eroii" unor momente deosebite. Milnă ratează deschiderea scorului, iar fundașul Ulici salvează de pe linia porții. Pînă la pauză, mai notăm șutul lui Soo (care șterge bara transversală) și ocazia ratată de Szakacs de la numai 7 m.

După pauză, jocul crește în intensitate, ambele echipe luptă cu multă ardoare, dar Szakacs (min. 48), Munteanu (min. 75), Steiner (min. 76) și Szöcs (min. 80) irosesc, în continuare, situații extrem de favorabile. Unicul gol al meciului este realizat în min. 72 cînd **Bakoș** este faultat în careu și tot el transformă lovitura de la 11 m.

A condus bine **Romeo Stîncan** — București.

OLIMPIA: Paroșzlai-Csete, Döngölö, Palfi, Ulici-Bakoș, Mureșan-Sebestyen (min. 65: Mităchescu), Szakacs, Steiner, Stan.

ARIEȘUL: Cocan-Szilagyi (min. 65: Năsălean), Ciocan, Solomon, Sebeni-Milnă, Bilă, Soo-Szöcs, Munteanu, Joldos.

Ilie GHIȘA

MINERUL CAVNIC — CORVINUL HUNEDOARA 2—0 (1—0).

Partida s-a disputat sîmbătă după amiază. Jocul a fost de bun nivel tehnic. A înscris: **Medrea** (min. 10 și 69). A arbitrat **C. Ghiță** — Brașov. **(D. ZOLTAN,** coresp.).

GLORIA BISTRIȚA — UNIREA ARAD 0—0.

Localnicii au avut inițiativa, dar au irosit cîteva situații favorabile. A arbitrat **C. Prusac** — Botoșani. **(I. TOMA,** coresp.).

METALURGISTUL CUGIR — IND. SÎRMEI C. TURZII 2—1 (0—0).

Meci frumos, încheiat cu victoria meritată a Metalurgistului. Au marcat: **Soos** (min. 46), **Iamber** (min. 53), respectiv **Colaj** (min. 85). A arbitrat **F. Colosi** — București. **(M VÎLCEANU,** coresp.).

C.F.R. TIMIȘOARA — MINERUL ANINA 2—1 (1—0).

Aproximativ 4 000 de spectatori au asistat la un joc de nivel mediocru. Autorii golurilor: **Grigorescu** (min. 3 și 46), respectiv **Todorașcu** (min. 52). A arbitrat **O. Anderco** — Satu Mare. **(St. MARTON,** coresp.).

TEXTILA ODORHEI — U.M. TIMIȘOARA 1—2 (1—1).

Jucătorii au creat multe faze frumoase, iar timișorenii au fost mai buni în finalizare. Au înscris: **Balint** (min. 28, din 11 m) pentru Textila, **Micu** (min. 44 și 55). A arbitrat **T. Trofin** — Galați **(A. PIALOGA,** coresp.).

Meciul **Mureșul Deva — Victoria Carei** (1—0) s-a disputat în ziua de 17 aprilie.

1. **Olimpia S.M.**	24	12	9	3	25—10	33
2. F.C. Bihor	24	13	2	9	27—16	28
3. Minerul B.M.	24	11	5	8	33—23	27
4. U.M. Timișoara	24	12	3	9	29—23	27
5. Corvinul Hd.	24	11	5	8	24—19	27
6. Unirea Arad	24	10	7	7	31—29	27
7. Mureșul Deva	24	11	3	10	20—23	25
8. Victoria Carei	24	10	4	10	33—32	24
9. Minerul Anina	24	10	4	10	33—36	24
10. Olimpia Oradea	24	9	6	9	20—24	24
11. Ind. sîrmei C.T.	24	9	5	10	31—29	23
12 C.F.R. Timiș.	24	10	3	11	32—31	23
13. Textila Odorhei	24	8	6	10	27—30	22
14. Gloria Bistrița	24	9	3	12	27—32	21
15. Arieșul Turda	24	9	3	12	26—32	21
16. Metalurgistul	24	7	5	12	29—34	19
17. Vulturii Textila	24	8	3	13	23—32	19
18. Minerul Cavnic	24	8	2	14	23—38	18

ETAPA VIITOARE (28 aprilie): Olimpia Satu Mare — Olimpia Oradea (3—1), Metalurgistul Cugir — Minerul Baia Mare (1—1), Minerul Cavnic — Ind. sîrmei C. Turzii (0—3), Vulturii Textila Lugoj — Minerul Anina (0—2), Textila Odorhei — Gloria Bistrița (1—3), Unirea Arad — C.F.R. Timișoara (2—0), U. M. Timișoara — Victoria Carei (2—1), F. C. Bihor — Mureșul Deva (1—2), Corvinul Hunedoara — Arieșul Turda (1—3).

Aspect din timpul desfășurării reuniunii comisiei tehnice a F.I.C.
Foto : Paul ROMOȘAN

SÎMBĂTĂ ȘI DUMINICĂ A AVUT LOC LA BUCUREȘTI

ȘEDINȚA COMISIEI TEHNICE A FEDERAȚIEI INTERNAȚIONALE DE CANOE

Sîmbătă și duminică, la București s-a desfășurat reuniunea comisiei tehnice a curselor în linie a Federației Internaționale de Canoe. La lucrări au participat, alături de membrii comisiei, personalități din conducerea F.I.C. — **Charles de Coquereaumont** (Franța), președintele Federației Internaționale, **Otto Bonn** (Ungaria), prim vicepreședinte al F.I.C. și **Joachim Weiskopf** (R. D. Germană), membru pentru Europa al F.I.C.

La începerea lucrărilor, participanții au fost salutați de către general-locotenent **Vasile Șlicariu**, președintele Federației Române de Caiac-Canoe.

În alocuțiunea de deschidere a reuniunii, președintele F.I.C. a subliniat importanța deosebită a ședinței comisiei tehnice care, desfășurîndu-se înaintea reuniunii biroului F.I.C. de la Madrid (10—11 mai), are menirea de a aduce în discuție și a lămuri unele probleme legate de organizarea și desfășurarea marilor competiții în sportul caiacului și canoei — campionatele mondiale care vor avea loc în toamna acestui an în Mexic și Jocurile Olimpice din 1976.

Lucrările comisiei au fost conduse de către prof. **Nicolae Navasart**, președintele acestui organism al F.I.C.

La primul punct al ordinii de zi, președintele comisiei tehnice a prezentat o amplă informare asupra stadiului pregătirilor campionatelor mondiale ce vor avea loc pe lacul artificial Xochimilco. Informarea a fost apreciată de către toți participanții ca extrem de utilă și completă, președintele F.I.C. felicitîndu-l pe prof. Nicolae Navasart pentru activitatea depusă.

A fost discutat programul C.M. din Mexic, întrecerile urmînd să se desfășoare în patru zile, între 21—25 octombrie, cu o zi de pauză la 23 octombrie, cînd va avea loc congresul F.I.C.

S-au făcut propuneri în ceea ce privește alcătuirea corpului de arbitri pentru C.M., precum și a comisiei de examinare a candidaților arbitri pentru campionatele lumii.

O atenție deosebită a fost acordată modului de alcătuire a programului întrecerilor de caiac-canoe la J. O. de la Montreal, în urma acceptării de către C.I.O. de a se suplimenta întrecerile olimpice la această disciplină cu patru probe. S-a discutat eventualitatea dispută-rii finalelor la cele 11 probe în două zile.

Au fost abordate unele probleme privind regatele prevăzute în calendarul Federației Internaționale. S-au făcut, de asemenea, propuneri de modificare a unor paragrafe din regulamentul internațional, propuneri care vor fi discutate la congresul F.I.C. din 1976.

Dînd o înaltă apreciere felului în care a fost pregătită și în care s-a desfășurat reuniunea comisiei tehnice, președintele F.I.C., Charles de Coquereaumont, a mulțumit organizatorilor, felicitînd călduros Federația Română de Caiac-Canoe.

★

Duminică la amiază, după încheierea lucrărilor, participanții la reuniunea comisiei tehnice au fost primiți la sediul Consiliului Național pentru Educație Fizică și Sport de către **Emil Ghibu**, secretar al C.N.E.F.S.

CAMPIONATELE REPUBLICANE IN BAZIN ACOPERIT

ZENO OPRIȚESCU (53,4 — 100 m LIBER) — A PATRA PERFORMANȚĂ MONDIALĂ A SEZONULUI!

CLUJ, 21 (prin telefon). A fost nevoie de trei zile pline de concurs pentru a putea aplauda în piscina clujeană un rezultat demn de campionatul republican, o performanță care face cinste înotului românesc și demonstrează că sportivii noștri, cu talentul lor, cu o foarte bună pregătire, pot obține rezultate de valoare, care să-i impună atenției pe plan internațional.

Luînd startul în primul schimb al ștafetei 4x100 liber, clujeanul **Zeno Oprițescu**, reprezentînd de cîteva luni clubul Steaua, a făcut din nou o tentativă de record. Joi după amiază, în finala probei sprinterilor, el nu reușise decît să egaleze propriul său record național : 54,3. Sîmbătă după-amiază însă, Oprițescu ne-a dovedit o splendidă mostră a posibilităților de care dispune. A plecat în cursă viguros și a întors aproape perfect după 24,8, mai repede cu 4 zecimi decît în cursa precedentă. El nu a slăbit ritmul nici un moment, mizînd mult pe lucrul eficace al brațelor, pe bătaia puternică a picioarelor. Din acest punct de vedere, stilul campionului român seamănă mult cu cel al recordmanului european Vladimir Bure. În încurajările puternice ale localnicilor, Oprițescu a ajuns la sosire cu mult înaintea adversarilor. Toate cele trei cronometre oficiale au înregistrat 53,4. **Un timp excelent, care corectează recordul republican cu 9 zecimi de secundă !**

Alcătuind un clasament pe baza celor mai bune rezultate obținute în bazinele de 50 m, în întreaga lume, pînă la 15 aprilie a.c. (poate doar recentul concurs internațional de la Leeds să fi produs vreo modificare), performanța lui Oprițescu — indiscutabili cel mai valoros record al României — se află pe poziția a IV-a, după cele ale australianului M. Wenden — 52,78, francezului M. Rousseau — 52,79 și sovieticului V. Bure — 53,3. Se impune însă o mențione : înotătorii din S.U.A., singurii care ar fi putut modifica ierarhia sprinterilor din acest sezon, nu au concurat încă în bazine de 50 m.

În general, ultimele reuniuni au mai înviorat puțin atmosfera competiției. Și timpii învingătorilor sau ai următorilor clasați au căpătat ceva mai multă culoare. Merită să amintim de noul record al lui A. Horvath (2:16,3 — 200 m), cel mai în formă spatist român la această oră, să subliniem că dificila probă de 400 m mixt a revenit tinerei ploieștence Mihaela Georgescu, cea mai talentată înotătoare a „noului val". Eleva (13 ani) antrenorului M. Mitrofan a fost cronometrată în 5:34,0 (record de fete), rezultat aproximativ egal cu cele realizate la această vîrstă de înotătoarele din R. D. Germană.

Pentru prima oară, Luis Șopterean devine campion republican, revanșîndu-se în fața adversarilor săi O. Resler și E. Hempel pe distanța de 200 m. Tot pentru prima oară, reșițeanca Lavinia Donia pierde în ultimii ani o cursă cu caracter național la procedeul spate. Merituoasa ei învingătoare, o altă reprezentantă a Ploieștiului — Valeria Vlădescu (va împlini în luna octombrie 13 ani) a învins la 200 m în 2:35,1. În fine, din nou „meci" egal între cele mai bune brasiste ale țării : după victoria Ancăi Georgescu la 100 m, a urmat succesul Cameliei Hoțescu pe distanța de 200 m.

Rezultate. **MASCULIN : 200 m liber :** M. Slavic (Steaua) 1:59,7, A. Vițalariu (Din.) 2:02,4, Z. Oprițescu (Steaua) 2:02,8 ; **200 m bras :** L. Șoptereanu (Din.) 2:36,2, E. Hempel (Steaua) 2:36,7, O. Resler (Steaua) 2:39,4 ; **400 m mixt :** D. Wetternek (Reșița) 5:01,5, D. Nagy (Mureșul) 5:12,2, A. Birini (Crișul) 5:16,9 ; **4x100 m liber :** Steaua 3:47,8 — record (Oprițescu, în primul schimb, 53,4 sec. — record). Dinamo 3:53,9, C. S. M. Cluj 4:02,4 ; **200 m delfin :** E. Almer (Steaua) 2:14,5, A. Petelei (Mureșul) 2:23,4, A. Ursu (Șc. sp. 2) 2:26,8 ; **200 m spate :** A. Horvath (Din.) 2:16,3 — rec., D. Wetternek 2:18,1, D. Gropșan (Reșița) 2:21,3 ; **1 500 m liber :** E. Almer 17:53,2, D. Nagy 18:38,6, H. Neagrău (Crișul) 18:48,6.

FEMININ : 200 m liber : I. Horvath (Crișul) 2:21,8 — rec. — jun., C. Pănulescu (Petrolul) 2:24,2, D. Georgescu (Din.) 2:27,0 ; **200 m bras :** C. Hoțescu (Șc. sp. Pl.) 2:54,1, A. Georgescu (Din.) 2:57,7, L. Anastasescu (Școlarul) 3:02,4 ; **400 m mixt :** M. Georgescu (Petrolul) 5:34,0 — rec. fete, V. Vlăsceanu (Petrolul) 5:50,8, C. Călin (Petrolul) 5:53,9 ; **4x100 m liber :** Dinamo 4:35,7, Petrolul 4:39,1, I.E.F.S. 4:45,5 ; **200 m spate :** V. Vlăsceanu 2:35,1 — rec. fete, L. Donia (Reșița) 2:36,5, C. Cunaciu (Șc. sp. Sibiu) 2:43,7 ; **200 m delfin :** A. Groza (Din.) 2:29,5, M. Georgescu 2:39,9, M. Vasiliade (Rapid) 2:43,2 ; **800 m liber :** C. Pănulescu 10:26,2, I. Horvath 10:38,9, M. Costea (Școlarul) 10:49,5.

Adrian VASILIU

CONCURSUL REPUBLICAN DE PROBE NECLASICE ȘI ȘTAFETE LA ATLETISM

TIMIȘOARA 21 (prin telefon). Sîmbătă și duminică, pe stadionul C.F.R., din localitate s-au desfășurat întrecerile campionatului republican de atletism la probe neclasice și ștafete. La concurs au luat parte peste 800 de atleți (470 băieți și 334 fete) seniori, juniori de categoria I și a II-a reprezentînd 66 de cluburi și asociații sportive din 28 de județe ale țării și municipiul București. Iată cîțiva din cîștigătorii numeroaselor probe disputate : SENIORI : **80 m :** Ad. Darvaș (Politehnica Timișoara) 8,7, Gh. Milea (Poli Timișoara) 8,8, T. Szabo (Poli Timișoara) 8,8 ; **300 m :** Ad. Darvaș 35,2 ; **1 000 m** E. Adămoaie (Ceahlăul P. Neamț) 2:27,5 ; **3 000 m :** S. Marcu (Farul Constanța) 8:21,8, I. Jager (C.S.O. Oradea) 8:21,8 ; **300 mg :** Gh. Hidi (Mureșul Tg. Mureș) 37,9, **4×200m :** C.S.U. Cluj 1:41,3 ; **4×800 m :** Universitatea Cluj 8:04,0 ; SENIOARE : **80 m :** Mariana Niculescu (C.S.O. Oradea) 9,9 ; **300 m :** Liliana Leau (Liceul Central Experimental de Atletism Cimpulung Muscel) 39,9, **600 m :** Liliana Leau 1:33,8, **300 mg :** Gabriela Tărăngoi (L.C.E.A. C-lung Muscel) 44,4 ; 3×800 m : C.S.M. Cluj 7:03,6 ; JUNIORI I : **80 m :** V. Domoș (Șc. sp. Cluj) 9,0 ; **1 000 m :** O. Cionca (C.S.M. Cluj) 2:30,6, **300 mg :** I. Mitu (L.C.E.A. C-lung Muscel) 40,6, V. Ilie (C.F.R. Timișoara) 41,1 ; **4×200 m :** L.C.E.A. C-lung Muscel 1:30,8 ; JUNIOARE I : **80 m :** Georgeta Nazarie (Liceul 2 Brașov) 10,1, Judith Csipkes (C.S.M. Cluj) 10,1, Doina Lascu (Lic. 2 Brașov) 10,1, **500 m :** Rodica Zănescu (Șc. sp. Olimpia Craiova) 1:19,3, **300 mg :** Silvia Niculescu (L.C.E.A. C-lung Muscel) 46,3, **3×800 m :** L.C.E.A. C-lung Muscel 7:03,4 ; JUNIORI II : **80 m :** D. Buzatu (C.F.R. Timișoara) 9,0, Fl. Păunescu (Șc. sp. atletism) 9,0 **(în serii 8,9, record de juniori II egalat) ; 2 000 m :** V. Geneș (Ceahlăul P. Neamț) 5:44,0, **4×200 m :** C.S.M. Iași 1:36,1 ; JUNIOARE II : **80 m :** Lucia Oprea (L.C.E.A. C-lung Muscel) 10,4, Maria Lăzărescu (Lic. 2 Deva) 10,4, **600 m :** Elisabeta Ambruș (Tractorul Tg. Secuiesc) 1:36,4, **2. Nicoleta Muțu (Șc. sp. Olimpia Craiova) 1:38,8, nou record de junioare categoria a III-a ; 1 500 m :** Elisabeta Ambruș 4:43,5 ; **4×200 m :** Clubul sportiv Școlar București 1:48,7.

Petre ARCAN, coresp. județean

SPORTUL ÎN LUME

FLORETISTELE ROMÂNCE PE LOCUL III ÎN TURNEUL DE LA MINSK

Competiția internațională feminină de floretă organizată în localitatea sovietică Minsk a continuat cu **proba pe echipe**, la care au participat 27 de formații. Întrecerea a furnizat o serie de surprize, așa încît finala a opus selecționatele **Italiei** și **R.F. Germania**. **Au cîștigat floretistele italience**, cu 8—7. În meciul pentru locurile 3—4, echipa **României** a întrecut reprezentativa **R.S.S. Bieloruse** cu 9—5, iar în disputa pentru locurile 5—6 Franța a învins Polonia cu 8—6.

★

La **Heidenheim** (R.F. Germania) s-a desfășurat, sîmbătă și duminică, **turneul individual de spadă**, la care au participat aproape **300 de trăgători**. Sportivii români **(Iorgu, Istrate, Bărăgan, Zidaru, Popa)** au trecut turul I în fruntea seriilor respective. În turul al doilea, au ieșit din cursă Zidaru și Iorgu (accidentat la mînă). Popa și Istrate au trecut, tot cîți de serie, în turul următor, iar Bărăgan pe locul doi.

Turneul a continuat cu eliminări directe, în cadrul cărora **Istrate, Popa** și **Bărăgan** s-au clasat printre primii 32 de concurenți. La ora convorbirii telefonice, **Lotscher** (Elveția) și **Fenyvesi** (Ungaria) își disputau locul întîi în **„Cupa Heidenheim"**.

FLORIN GHEORGHIU RATEAZĂ FINIȘUL LA LOS ANGELES !

NEW YORK, (Agerpres). — Turneul internațional de șah de la Los Angeles s-a încheiat cu victoria marelui maestru iugoslav **Svetozar Gligorici**, care a totalizat 7½ puncte din 11 posibile. Pe locurile 2—3, la egalitate, s-au clasat **Florin Gheorghiu (România)** și **Julio Kaplan (Porto Rico)**, fiecare cu 7 puncte.

În ultima rundă, Gligorici l-a învins pe Edmar Mednis (S.U.A.), Kaplan a cîștigat partida cu Zuckerman (S.U.A.), iar **Florin Gheorghiu a remizat cu Andrew Soltis** (S.U.A.).

Reamintim că înaintea concursului de la Los Angeles, marele maestru român Florin Gheorghiu a cîștigat turneele de la Torremolinos (Spania) și Casablanca (Maroc).

★

După consumarea a patru runde, în turneul de șah de la Las Palmas, continuă să conducă, neînvins, Olafsson (Islanda) cu 4 p, urmat de Beliaski (U.R.S.S.) și Garcia (Cuba) — cîte 3 p.

RUGBYȘTII IEȘENI AU JUCAT ÎN ITALIA

Echipa de rugby **Politehnica Iași** a efectuat recent un turneu de trei jocuri în Italia, obținînd două victorii (7—3 cu o selecționată a formațiilor din prima ligă Algida și Intercontinentale, și 24—15 cu R.H.O. Milano, din liga a II-a) și cedînd, după un meci echilibrat, cu 3—9, în fața echipei A. S. Frascati, una dintre cele mai vechi din Italia (înființată în 1910).

ECHIPA U.R.S.S. PENTRU A 13-a OARĂ CAMPIOANĂ A LUMII LA HOCHEI

Campioana mondială de hochei a fost cunoscută sîmbătă, după primul meci al reuniunii finale găzduită de marele patinoar artificial Jäähalli din Helsinki. Echipa U.R.S.S. a învins cu 3—1 (1—0, 1—1, 1—0) Suedia (scor identic cu acela din primul meci), întrînd pentru a 13-a oară în posesia titlului. Hocheiștii sovietici au dominat mai mult, fiind mai insistenți în fazele de finalizare. Au marcat : **Harlamov, Șadrin, Maltev**, respectiv **Braser**.

Partida vedetă, **Cehoslovacia — Finlanda**, nu mai putea modifica ordinea în clasament hotărîtă de rezultatul meciului anterior. Și totuși, în această întîlnire s-a dat o luptă acerbă, s-a produs o mare ciocnire de ambiții, gazdele vrînd să încheie cu o victorie competiția și să confirme succesul din primul meci (5—2), anulat de hotărîrea comisiei anti-doping. Finlandezii au făcut din nou un joc excelent, au condus cu 4—1 după două reprize, rezistînd asaltului cehoslovac din ultima treime și cîștigînd la limită, dar absolut pe merit : 5—4 (2—1, 2—0, 1—3). Au marcat : **Ketola** (2), **Taminen, Ahokainen** și **Sutinen** pentru învingători, respectiv **Martinec, Veith, B. Stastny** și **J. Holik**.

Clasamentul final al celei de a 40-a ediții a C.M. de hochei este următorul :

1.	U.R.S.S.	10	9	0	1	64—18	18
2.	Cehoslovacia	10	7	0	3	57—20	14
3.	Suedia	10	5	1	4	38—24	11
4.	Finlanda	10	4	2	4	34—39	10
5.	Polonia	10	1	2	7	22—64	4
6.	R.D. Germană	10	1	1	8	21—71	3

Conform tradiției, la sfîrșitul competiției au fost desemnați cei mai buni jucători ai campionatului : PORTAR : **Tretiak** (U.R.S.S.), FUNDAȘ : **Sjöberg** (Suedia), INAINTAȘ : **Nedomanski** (Cehoslovacia).

Iată și echipa „All stars", alcătuită prin votul ziariștilor care au urmărit întrecerea : **Larsson** (Suedia), **Vasiliev** (U.R.S.S.) — **Sjöberg** (Suedia). **Iakusev** (U.R.S.S.) — **Nedomanski** (Cehoslovacia) — **Martinec** (Cehoslovacia).

Echipa U.R.S.S. — campioană mondială de hochei, ediția 1974. Primul în stînga, antrenorul principal, maestrul emerit al sportului Vsevolod Bobrov.

TREI VICTORII ROMÂNEȘTI ÎN ÎNTÎLNIRILE INTERNAȚIONALE DE POPICE DE LA BELGRAD

BELGRAD, 21 (prin telefon). Sîmbătă și duminică a avut loc în capitala iugoslavă dubla întîlnire internațională de popice dintre selecționatele țării gazdă și României, care se află în plină pregătire pentru mondialele din luna viitoare. Din cele patru jocuri susținute, în trei victoria a revenit reprezentanților noștri. În meciurile oficiale dintre echipele celor două țări, **la fete au cîștigat românce, cu 2620 — 2593 p d**, iar la băieți popicarii iugoslavi, cu 5930 — 5804 p d. Sportivii români au obținut următoarele rezultate în aceste întîlniri (în ordinea intrării pe piste) : **la fete : Elisabeta Szilagyi 458 p d, Vasilica Pintea 435, Ana Petrescu 449, Elena Trandafir 408, Florica Neguțoiu 427, Cornelia Petrușcă 443** (de la gazde, cea mai bună jucătoare a fost **Magda Uhr — 456**), **băieți : Iuliu Bice 1015, Petre Purje 906, Gheorghe Silvestru 905, Ion Stefucz 944, Ilie Băiaș 1012, Iosif Tismănaru 1022** (din formația iugoslavă, cel mai mare punctaj l-a realizat **Jose Turk — 1004**). Duminică, cele două formații au jucat sub denumirea de București și Belgrad. În ambele jocuri victoria a revenit sportivilor români. La fete cu 2664 — 2534 p d (cele mai bune jucătoare fiind Ana Petrescu — 481, respectiv, Novka Kulic — 478), la băieți 5863 — 5256 p d (primii jucători ai celor două echipe : Iosif Tismănaru — 1004, respectiv, S. Pavlovic — 909).

FRANȚA - ANGLIA 26-7 LA RUGBY !

LONDRA, 21 (Agerpres). — Pe stadionul „Twickenham" din Londra, în prezența a peste 40 000 de spectatori, s-a disputat meciul internațional amical de rugby dintre selecționatele Angliei și Franței. Rugbyștii francezi au obținut victoria cu scorul de 26—7 (10—4). Din formația învingătoare s-au evidențiat Gourdon, Pecune și Lux.

Încasările de la această partidă au fost donate fondului de ajutorare a victimelor catastrofei aeriene de la Ermenonville.

REZULTATE DIN „CUPA DAVIS"

În mai multe orașe au continuat să se desfășoare întîlniri din cadrul noii ediții a „Cupei Davis". La Oslo, echipa Norvegiei conduce cu 2—1 în întîlnirea cu formația Iranului. În partida de la Cairo, echipa Republicii Arabe Egipt a cîștigat proba de dublu și conduce cu 2—1 în meciul cu echipa Bulgariei. Echipa Finlandei este calificată pentru turul următor. În întîlnirea de la Helsinki, cu echipa Turciei, tenismanii finlandezi au cîștigat primele două probe de simplu și pe cea de dublu, scorul fiind de 3—0. Și echipa Belgiei este practic calificată, scorul de la Bruxelles, în partida cu Grecia, fiind de 3—0 în favoarea gazdelor. La Monte Carlo, Danemarca conduce cu 2—1 în întîlnirea cu Monaco, iar la Varșovia scorul meciului Polonia — Ungaria este egal (1—1). În partida de dublu, întreruptă din cauza întunericului, maghiarii Machan și Taroczy conduc cu 6—4, 14—16, 3—6, 6—1, 3—2 în fața lui Fibak și Nowicki.

TURNEE DE TENIS

HOUSTON (Texas). Australianul Rod Laver și suedezul Björn Borg vor fi opuși în finală. În semifinale, Laver l-a învins cu 6—3, 6—1 pe Ony Parun (Noua Zeelandă), iar Borg l-a eliminat cu 6—3, 6—1 pe americanul Dibbs. În sferturi, Parun îl eliminase cu 2—6, 6—2, 6—4 pe Ashe.

CHARLOTTE (Carolina de Nord) În semifinale, Stockton l-a învins pe Stan Smith cu 6—3, 2—6, 6—3, în timp ce Borowiak l-a eliminat cu 6—4, 3—6, 6—0 pe Fillol. În sferturi, Borowiak îl eliminase pe Newcombe cu 6—2, 6—4, iar Stockton pe Metreveli cu 6—2, 5—7, 6—4.

BARCELONA. Finala se va disputa între Bertolucci (Italia) și Jauffret (Franța). Primul l-a întrecut cu 4—6, 6—4, 7—5 pe mexicanul Lara, iar secundul a dispus cu 6—4, 6—2 pe suedezul Johansson.

JOHANNESBURG. Sferturi de finală : Pattison — McMillan 4—6, 6—4, 7—6 ; Gorman — Mitton 6—4, 7—6.

CAMPIONATE DE FOTBAL ÎN EUROPA

UNGARIA : UJPESTI DOZSA A REALIZAT SCORUL ETAPEI

BUDAPESTA, 21 (prin telefon). Lidera campionatului, Ujpesti Dozsa a realizat cea mai categorică victorie a etapei : 6—1, cu Egyetértés ! O prețioasă victorie în deplasare a realizat Tatabanya, 2—1, cu Zalaegerszeg. M.T.K. a dispus de Dorog cu 4—2, Pecs de Salgotarjan cu 1—0. În meciurile dintre Szeged — Szombathely și Videoton — Vasas, scorurile au fost albe (0—0).

În clasament, pe primul loc se află **Ujpesti Dozsa** cu 34 p.

ITALIA : NUMEROASE SURPRIZE

BOLOGNA, 21 (prin telex). Etapa a 26-a a furnizat numeroase surprize : Fiorentina a pierdut acasă meciul cu Lanerossi, Torino a cîștigat la Genoa, iar Verona a dispus de Napoli. Cu scoruri egale s-au încheiat întrecerile dintre Milan—Lazio, Cesena—Cagliari, Foggia—Bologna și Roma — Inter. De notat că victoria torinezilor la Genoa a fost realizată prin două lovituri de la 11 m. Puncte prețioase au obținut Internazionale la Roma și lidera Lazio, la Milano. Juventus s-a apropiat la trei puncte de Lazio, după faclul meci cu ultima clasată Sampdoria.

Iată rezultatele și autorii golurilor : **Cesena — Cagliari 1—1** (Gori pentru oaspeți, respectiv Toschi) ; **Milan — Lazio 0—0 ; Roma — Inter 3—3** (Scala, Mazzola, Boninsegna pentru oaspeți, respectiv Burgnich, Negrisolo și Morini) ; **Verona — Napoli 1—0** (Luppi) ; **Juventus — Sampdoria 2—0** (Bettega 2) ; **Genoa — Torino 0—2** (Pulici — ambele din 11 m) ; **Fiorentina — Lanerossi 0—1** (Damiani) ; **Foggia — Bologna 1—1** (Pavore, respectiv Colomba).

În clasament, **Lazio** are 38 p și este urmată de **Juventus** 35 p, **Fiorentina** și **Napoli** 31 p, **Inter** 30 p, **Torino** 28 p, **Bologna** și **Milan** cîte 26 p.

În clasamentul golgeterilor, **Boninsegna** (Inter) l-a egalat pe **Chinaglia** (Lazio) — ambii au cîte 21 de goluri.

CESARE TRENTINI

ANGLIA : LEEDS LA UN PAS DE TITLU

Rezultate înregistrate în etapa de sîmbătă a campionatului englez : Arsenal — Derby 2—0 ; Leeds United — Ipswich 3—2 ; Leicester — Chelsea 3—0 ; Liverpool — Everton 0—0 ; Manchester City — West Ham 2—1 ; Newcastle — Birmingham 1—1 ; Norwich — Burnley 1—0 ; Sheffield United — Queens Park Rangers 1—1 ; Southampton — Manchester United 1—1 ; Stoke City — Tottenham 1—0 ; Wolverhampton — Coventry 1—1.

În clasament, înaintea ultimului meci, continuă să conducă formația **Leeds United** cu 60 p (din 41 de partide), urmată de **Liverpool** — 55 p (din 39 jocuri).

R. F. GERMANIA : LUPTA PENTRU LOCUL 1 CONTINUĂ

Meciurile disputate în etapa a 30-a a campionatului vest-german s-au încheiat cu următoarele rezultate : Enitracht Frankfurt pe Main — S.V Wuppertal 1—0 ; VfB Stuttgart — Bayern München 1—1 ; Hanovra 96 — Schalke 0—1 ; SV Hamburg — Kickers Offenbach 0—0 ; Fortuna Düsseldorf — Werder Bremen 1—1 ; VfL Bochum — Borussia Mönchengladbach 1—1 ; FC Köln — Hertha BSC 3—4 ; FC Kaiserslautern — Fortuna Köln 2—1. În meci restanță : M.S.V. Duisburg — Rot-Weiss Essen 1—0.

Clasament : 1. **Bayern München** — 43 p, 2. **Borussia Mönchengladbach** — 42 p, 3. **Fortuna Düsseldorf** — 37 p.

AGENDA SĂPTĂMÎNII

22	FOTBAL	Argentina—România, la Buenos Aires.
22—23	MOTO	Concursuri internaționale de dirt-track, la Sofia și Plovdiv.
22—28	TENIS	Ultimele turnee ale Circuitului W.C.T., la St. Louis (gr.II) și Denver (gr. III).
23—27	BASCHET	Marele Premiu al orașului Sofia (m).
23—12. V	CICLISM	Turul Spaniei.
24	FOTBAL	Meciurile retur în semifinalele C.C.E., Cupa cupelor și Cupa U.E.F.A. ; Bulgaria—Albania (campionatul balcanic), la Sofia
25	AUTO	Circuitul de la Monza (1 000 km)
26—28	HALTERE	Cupa Dunării — seniori, la Braunau (Austria)
	BASCHET	Turneu internațional (f), la Budapesta
	SCRIMĂ	Cupa Europei (sabie), la Budapesta
	TENIS	Cupa Davis (zona asiatică), turul III
27	FOTBAL	Cehoslovacia—Franța, la Praga
27—28	SCRIMĂ	Turnee internaționale în R.F.G. la München (floretă m) și Göppingen (floretă f.)
28	AUTO	Marele premiu al Spaniei (F. 1)
	FOTBAL	Franța—Cehoslovacia (tineret) ; Brazilia—Irlanda, la Rio de Janeiro
	RUGBY	Spania—Franța B.
28— 3. V	PENTATLON MODERN	Cupa Europei pe echipe, la Warendorf (R.F.G.).

TELEX • TELEX • TELEX • TELEX • TELEX

Continuîndu-și turneul în Polonia, echipa feminină de handbal a Suediei a jucat la Varșovia cu selecționata orașului. Handbalistele suedeze au obținut victoria cu scorul de 14—12 (6—7).

■

A luat sfîrșit turul ciclist al Belgiei. Victoria finală a revenit belgianului Eddy Maertens, urmat la 1:10 de compatriotul său Swerts.

■

La Sofia s-a desfășurat dubla întîlnire de gimnastică dintre selecționatele masculine și feminine ale Bulgariei și Angliei. În ambele meciuri victoria a revenit gazdelor : la masculin cu 552,90—516,70 p, iar la feminin cu 358,45—347,75 p. La individual compus, pe primele locuri s-au clasat sportivul bulgar Dimităr Kicev — 107,95 p și gimnasta engleză A. Lenox — 72,40 p.

■

La Haga (în bazin de 25 m) **s-au desfășurat** recent întrecerile campionatelor feminine de înot ale Olandei. Enith Brighita a cîștigat trei probe : 100 m liber în 58,28 ; 200 m liber în 2:04,53 și 200 m spate în 2:22,13.

■

La campionatele internaționale de schi ale Franței de la Morzine proba feminină de slalom uriaș, a fost cîștigată de sportiva franceză Odile Chalvin cu timpul de 1:38,17. Proba masculină de slalom uriaș, a revenit italianului Franco Bieler, cronometrat în două manșe cu timpul de 2:37,86.

■

La Oberstdorf s-au desfășurat recent întrecerile campionatelor internaționale de schi ale R. F. Germania. În proba masculină de slalom uriaș, victoria a revenit sportivului austriac Josef Pechtl, cu 2:12,85 (timp realizat în două manșe). Proba similară feminină a fost cîștigată de Irmgard Lukasser (Austria) — 1:17,08.

■

Etapa a doua a cursei cicliste „Circuitul Sarthe", desfășurată pe traseul Ferte Bernard-La Flèche, a fost cîștigată la sprint de rutierul sovietic Mihailov, cronometrat pe distanța de 126 km cu timpul de 3h20:41. Pe locul secund, în același timp cu învingătorul, a fost clasat belgianul Beyaert.

■

Cu prilejul unui concurs de patinaj viteză desfășurat pe patinoarul „Medeo" din Alma Ata, recordmanul mondial Aleksandr Safronov a cîștigat proba de 1 000 m cu timpul de 1:20,44. În cursa de 500 m, Safronov a ocupat locul doi, cu 39,42, victoria în această probă revenind lui Evgheni Kulikov, cronometrat în 39,06.

■

Disputată în circuit la Treviso, cursa ciclistă „Criteriul așilor", s-a încheiat cu victoria italianului Felice Gimondi, cronometrat pe distanța de 105 km în 2 h 12:0 — medie orară de 45,909 km. În același timp cu învingătorul au sosit italienii Giacomo Bazzan, Franco Bitossi și columbianul Martin Rodriguez.

■

Înotătorii australieni, care se află în Europa, au evoluat în cadrul unui concurs internațional programat la Roma. În proba masculină de 100 m liber, italianul Roberto Pangaro a terminat învingător cu timpul de 53,4. Pe locul doi s-a clasat australianul Brad Cooper — 54,7. Proba masculină de 800 m a fost cîștigată de Stephen Holland (Australia) în 8:25,1.

■

La Dortmund s-a desfășurat ieri finala Cupei campionilor europeni la handbal masculin între formațiile **VFL Gummersbach** (R. F. Germania) și **M.A.I. Moscova**. Victoria a revenit, după prelungiri, handbaliștilor de la VFL Gummersbach cu scorul de 19—17 (9—8, 16—16).

Redacția și administrația : București, str. Vasile Conta nr. 16 ; telefoane : centrala 11.10.05 ; secția corespondenți 11.51.09 ; interurban 72 și 286 ; telex : 11180 sport ; Tiparul : I. P. „Informația", București, 40.368

Biblioteca ... Tirgu-Mureș

PROLETARI DIN TOATE ȚĂRILE, UNIȚI-VĂ!

Sportul

ZIAR AL CONSILIULUI NAȚIONAL PENTRU EDUCAȚIE FIZICĂ ȘI SPORT

ANUL XXX — Nr. 7748 | 4 PAGINI 30 BANI | Marți 23 aprilie 1974

LA INVITAȚIA TOVARĂȘULUI NICOLAE CEAUȘESCU,

A ÎNCEPUT IERI VIZITA PREȘEDINTELUI REPUBLICII COSTA RICA, JOSE FIGUERES FERRER

La invitația președintelui Republicii Socialiste România, Nicolae Ceaușescu, luni a sosit în țara noastră, într-o vizită oficială de prietenie, președintele Republicii Costa Rica, Jose Figueres Ferrer. Această vizită se înscrie în cadrul bunelor relații de prietenie și colaborare statornicite între Republica Socialistă România și Costa Rica, relații care cunosc un curs ascendent pe baza respectării principiilor independenței și suveranității naționale, egalității în drepturi, neamestecului în treburile interne și avantajului reciproc.

În istoria legăturilor dintre cele două state un moment de însemnătate primordială l-a constituit vizita efectuată în Costa Rica de președintele Nicolae Ceaușescu, în septembrie 1973.

Noul dialog la nivel înalt românocostarican este menit să dea un nou impuls colaborării dintre cele două țări, în interesul reciproc, să contribuie la cauza înțelegerii internaționale.

Sub aceste auspicii a avut loc luni ceremonia sosirii la București a președintelui Jose Figueres Ferrer.

Pe aeroportul Otopeni, au fost arborate drapelele de stat ale Republicii Socialiste România și Republicii Costa Rica, ale căror falduri încadrează portretele celor doi șefi de stat. Pe mari pancarte sînt înscrise urările în limbile spaniolă și română: „Bun sosit în Republica Socialistă România Excelenței Sale, domnul Jose Figueres Ferrer, președintele Republicii Costa Rica", „Trăiască prietenia dintre poporul român și poporul costarican".

La ora 15,40 aeronava cu care a călătorit președintele Republicii Costa Rica, aterizează.

La coborîrea din avion, președintele Figueres este salutat cu cordialitate de tovarășul Nicolae Ceaușescu. Cei doi șefi de stat își string mîinile, se îmbrățișează cu căldură.

Sînt prezentate apoi persoanele care însoțesc pe oaspete și oficialitățile române venite în întîmpinarea șefului statului costarican.

Pionieri oferă buchete de flori.

Garda militară prezintă onorul. Sînt intonate apoi imnurile de stat ale Republicii Costa Rica și Republicii Socialiste România. În semn de salut sînt trase 21 de salve de artilerie.

Numeroși bucureșteni, aflați la aeroport aplaudă cu căldură pe cei doi șefi de stat, aclamă pentru prietenia dintre cele două popoare.

Președintele Nicolae Ceaușescu și președintele Jose Figueres Ferrer iau loc într-o mașină escortată de motocicliști, îndreptîndu-se spre reședința rezervată oaspetelui.

De la aeroport pînă în Capitală, ca și pe bulevardele bucureștene, un mare număr de cetățeni salută cu entuziasm și căldură pe cei doi președinți, care răspund cu cordialitate manifestărilor de stimă și prietenie ale populației.

Președintele Republicii Costa Rica, Jose Figueres Ferrer a depus o coroană de flori la Monumentul eroilor luptei pentru libertatea poporului și a patriei, pentru socialism.

La sosire, pe platoul din fața Monumentului, președintele Republicii Costa Rica a primit onorul gărzii militare. Au fost intonate Imnurile de Stat ale celor două țări.

După depunerea coroanei de flori, asistența a păstrat un moment de reculegere. A fost vizitată apoi rotonda Monumentului.

Solemnitatea s-a încheiat cu defilarea gărzii de onoare.

★

Președintele Jose Figueres Ferrer a făcut luni seara, la Palatul Republicii, o vizită protocolară președintelui Nicolae Ceaușescu.

Vizita protocolară a decurs într-o atmosferă de caldă cordialitate.

★

Președintele Republicii Socialiste România, tovarășul Nicolae Ceaușescu, a oferit, luni, în saloanele Palatului Republicii, un dineu oficial în onoarea președintelui Republicii Costa Rica, Jose Figueres Ferrer.

Au fost intonate imnurile de stat ale celor două țări.

În timpul dineului, care s-a desfășurat într-o atmosferă cordială, prietenească, președintele Nicolae Ceaușescu și președintele Jose Figueres Ferrer au rostit toasturi.

CONTROL EFICIENT, OPERATIV

JUDEȚUL IAȘI ARE MARI POSIBILITĂȚI PENTRU O DEZVOLTARE SPORTIVĂ IMPETUOASĂ

La sfîrșitul lunii martie, un colectiv al C.N.E.F.S. a efectuat în județul Iași un control al activității sportive de masă și de performanță. Scopul principal al controlului a constat în urmărirea modului în care se aplică prevederile **Hotărîrii Plenarei C.C. al P.C.R. din 28 februarie — 2 martie 1973, ale planului de măsuri adoptat de plenara C.N.E.F.S. din martie 1973, ale planului de măsuri al C.J.E.F.S. Iași, precum și măsurile stabilite în urma controlului efectuat de un colectiv al Comitetului Central al Partidului** în luna decembrie a anului trecut. Cu acest prilej au fost controlate 20 de unități cu activitate sportivă de masă, precum și o serie de unități ale sportului de performanță, între care cluburile sportive Nicolina, Municipal, Universitatea, Medicina, Agronomia, asociația sportivă Voința, școala sportivă Unirea, Liceul nr. 2 din Iași, unele unități din orașul Pașcani și opt asociații sportive din mediul sătesc. Trebuie menționat că **unele probleme constatate au fost rezolvate pe loc în mod operativ**, ceea ce a contribuit la impulsionarea activității sportive din municipiul și din județul Iași.

Recent, a avut loc, la sediul comitetului județean Iași al P.C.R., comunicarea concluziilor controlului. Au participat tovarășii general lt. Marin Dragnea, prim-vicepreședinte al C.N.E.F.S., care a condus colectivul și a prezentat concluziile, Petre Milcomete, secretar al comitetului județean de partid Iași și președinte al C.J.E.F.S., Emil Ghibu, secretar al C.N.E.F.S., membrii biroului executiv și activul de bază al C.J.E.F.S. Iași.

In informarea prezentată s-a arătat că în urma controlului efectuat **S-A PUTUT CONSTATA CĂ ÎN ACTIVITATEA DE EDUCAȚIE FIZICĂ ȘI SPORT DIN JUDEȚUL IAȘI SE SIMTE O ÎNVIORARE, MUNCA ESTE MAI BINE ORGANIZATĂ, COORDONATĂ, CONDUSĂ, CĂ ORGANIZAȚIILE CU ATRIBUȚII ÎN DOMENIUL SPORTULUI REZOLVĂ MAI BINE ȘI MAI OPERATIV PROBLEMELE.** Sub conducerea și îndrumarea permanentă a comitetului județean de partid, C.J.E.F.S. a reușit, în bună măsură, să orienteze și să axeze activitatea sportivă de masă și de performanță din județ în concordanță cu prevederile Hotărîrii Plenarei C.C. al P.C.R. **„Cu privire la dezvoltarea continuă a educației fizice și sportului".** Atît la nivelul forului județean, cît și în cluburile, asociațiile sportive și unitățile de învățămînt din mediul urban și rural **prevederile documentului de partid se aplică din ce în ce mai eficient în practica de zi cu zi.** Este pozitiv faptul că activitatea sportivă desfășurată în diferite sectoare (învățămînt, sindicate, tineret, sate, cooperația meșteșugărească) se prezintă ca un tot unitar, organizat și dirijat de către biroul executiv al C.J.E.F.S.

În ceea ce privește activitatea sportivă de masă se constată o creștere, raportată atît la numărul celor atrași în practicarea exercițiilor fizice cît și în privința caracterului de continuitate. Dintre inițiativele locale care s-au bucurat de un frumos succes au fost amintite „Cupa femina" — la șase ramuri de sport, la care au luat parte 20 000 de persoane, „Cupa Constructorul", „Cupa Metalurgistul", „Cupa 16 Februarie" — pe linia sindicatelor; „Cupa Mărțișorului", Crosul Bobocilor ș. a., în rîndul elevilor, drumeții pe ani de studii, la studenți etc. Au fost organizate, de către asociațiile sportive ale elevilor și ale studenților comuniști, diferite campionate pe ramuri de sport (Liceul I. Negruzzi, Agronomia, I.M.F., Universitatea).

Gimnastica la locul de muncă, precum și cea dinainte de cursuri sau

Romeo VILARA

(Continuare în pag. a 2-a)

În pagina a 2-a, rubrica noastră

„SPORT ȘI SĂNĂTATE"

dezbate problemele la ordinea zilei ridicate de introducerea și generalizarea noului complex polisportiv

ÎN ÎNTÎMPINAREA MARII SĂRBĂTORI

O REUȘITĂ DUMINICĂ CULTURAL-SPORTIVĂ LA LACUL SĂRAT

Pe pitorescul traseu de la Lacul Sărat, start în etapa județeană Brăila a Crosului tineretului la categoria băieților de 17—19 ani

Foto: T. ENACHE

Desfășurarea etapei județene a „Crosului tineretului", în frumoasa stațiune balneo-climaterică Lacul Sărat, a sugerat organizatorilor brăileni (Comitetul județean U.T.C. și Consiliul județean al sindicatelor) ideea de a îmbina acțiunea cu o duminică cultural-sportivă, prima din acest an, dedicată zilei de 1 Mai.

Programul — judicios și ingenios alcătuit — a cuprins felurite manifestări artistice (muzică ușoară și populară, dansuri, fanfară), demonstrații sportive, întreceri de masă la care putea participa fiecare doritor. Desigur, concursul de cros (450 de concurenți și foarte mulți spectatori) a constituit punctul principal de atracție prin dirzenia și echilibrul întrecerii la toate cele 6 categorii.

Startul duminicilor cultural-sportive brăilene a fost dat!

LOTURILE REPREZENTATIVE DE BASCHET SUSȚIN IMPORTANTE TESTE INTERNAȚIONALE

Campionatele republicane de baschet sînt pe cale de a se încheia și o dată cu ele, majoritatea jucătorilor și jucătoarelor vor intra într-o lungă vacanță (care sperăm, însă, că va prilejui și pregătiri intense, întreceri de verificare) pînă în toamnă, cînd va începe o nouă ediție a diviziei A. Dar cei mai buni — componenții loturilor naționale — nu vor avea odihnă, ci vor fi angrenați într-o serie de importante competiții internaționale oficiale sau cu caracter de verificare.

Senioarele, de pildă, au drept obiectiv principal al anului campionatul european din Italia (20—30 august), unde pot candida la una din medalii. Primul examen al lotului pregătit de antrenorii **Sigismund Ferencz** și **Ioan Nicolau** are loc săptămîna aceasta (vineri, sîmbătă și duminică) la Budapesta, cu prilejul unui turneu internațional la care mai participă reprezentativele Bulgariei, Italiei, R. F. Germania, și două selecționate ale țării gazdă. Echipa română va fi alcătuită din **Ileana Gugiu, Gabriela Bosco** (Rapid), **Maria Simionescu, Mariana Andreescu** (Voința București), **Viorica Balai, Ștefania Giurea, Diana Mihalic** (I.E.F.S.), **Rodica Goian, Ildiko Villanyi** (Universitatea Timișoara), **Viorica Moraru** și **Ileana Portik** (Universitatea Cluj). Din lot lipsesc cinci jucătoare de bază — **Ecaterina Savu, Gabriela Ciocan, Suzana Szabados** (Politehnica), **Angelica Tita** și **Clara Szabo** (I.E.F.S.) — cărora li s-a permis un scurt răgaz pentru refacere după eforturile depuse, pînă nu de mult, în cupele europene. Absența acestora dă posibilitatea baschetbalistelor care nu au susținut meciuri internaționale în sezonul de iarnă să reia contactul cu valorile europene și, concomitent, favorizează antrenorilor rularea unor jucătoare tinere, evidențiate în cursul campionatului, dar nerodate în întreceri cu sportive din alte țări.

După Kosice și Cluj, lotul masculin va evolua în Bulgaria, în cadrul tradiționalului turneu „Trofeul orașului Sofia", unde și-au anunțat participarea selecționatele U.R.S.S., Cehoslovaciei, R.P.D. Coreene, Cubei, Greciei, R.D. Germane, Poloniei, Austriei și Bulgariei, toate evoluînd sub denumirile capitalelor țărilor respective. În acest scop, baschetbaliștii români au plecat duminică seară la Sofia și urmează să joace în ordine cu: Sofia (marți), Phenian (miercuri), Praga (joi) și Viena (vineri). Echipa Capitalei face parte din grupa A. Sîmbătă va fi zi de odihnă, iar duminică vor avea loc finalele.

Sperăm că Ileana Gugiu, coșgetera campionatului republican (620 puncte înscrise), își va demonstra eficiența și în jocurile echipei reprezentative

Foto: Dragoș NEAGU

CICLIȘTI ROMÂNI CONCUREAZĂ ÎN ITALIA

Ziarul „l'Unita" organizează o mare competiție ciclistă, dotată cu „Premiul Eliberării". Ea se va desfășura de-a lungul a trei etape: două curse de fond și o probă de 40 km contratimp pe echipe. Printre cele peste zece țări invitate se numără și România. Federația noastră de specialitate a desemnat următoarea echipă: **Costel Cirje, Mircea Romașcanu, Ion Cosma, Valentin Ilie, Teodor Drăgan,** care vor fi însoțiți de antrenorul **Nicolae Voicu.** Menționăm că acești rutieri sînt componenți ai lotului care se pregătește pentru proba olimpică de 100 km contratimp.

TROFEELE MUNCII ȘI SPORTULUI

Uzinele 1 Mai Ploiești au devenit de multă vreme un prestigios reprezentant al industriei acestui oraș. Dacă avem în vedere activitățile sportive de masă adresate salariaților acestor uzine, asociația sportivă „Prahova" rămîne, de asemenea, un etalon. Iată, așadar, două rațiuni pentru care am ales importanta unitate industrială ploieșteană în vederea unei vizite făcută acum, în preajma marii sărbători a muncii și a primăverii. Dar fiindcă reporterii s-au oprit deseori pe aici, de data aceasta nu vom mai scoate în evidență rezultatele frumoase, obținute în întreaga unitate, pe planul producției materiale și cel sportiv de inimoșii constructori de utilaj petrolier. De data aceasta, ne vom opri asupra iubitorilor sportului dintr-o singură secție, cea MECANO-ENERGETICĂ, alcătuită din muncitori și alți specialiști deseori remarcați pentru calitățile lor profesionale.

Pentru ce am făcut această alegere? Pentru simplul motiv că reprezentativa secției Mecano-energetică a cîștigat de două ori consecutiv **„Cupa 1 mai"** la volei, organizată anual de asociația sportivă „Prahova". Bineînțeles, pretențiile de a repeta performanța și anul acesta apar perfect justificate... Și dacă ne-am oprit asupra acestui aspect, se cuvine să-l aducem în prim-plan pe inginerul **D. Dobrescu**, șeful secției, în egală măsură, sufletul producției cît și al sportului. Căci datorită pasiunii sale pentru exercițiul fizic, seriozității cu care își privește munca în calitate de activist voluntar, salariații în subordine se întrec pe grupe de meserii la toate cele 8 discipline ce intră în programul campionatelor pe asociație.

Sportivii secției Mecano-energetică mai au o pasiune, apărută în ultima vreme: tenisul. Pentru ca meciurile să poată fi organizate în condiții cît mai bune, ei au participat, alături de alți salariați ai uzinei, la amenajarea celor două terenuri de tenis, amplasate în perimetrul bazei sportive a asociației „Prahova". Dar entuziasmul acesta nu a luat sfîrșit o dată cu finisarea lucrării: în viitorul apropiat, cele două suprafețe vor fi iluminate, astfel că și seara tenisul va constitui o preocupare sportivă onorată cu participări numeroase.

Ce-am putea spune în încheiere? Faptele mecano-energeticienilor au vorbit în locul nostru. Dar este foarte probabil ca o știre venită din Ploiești să ne aducă la cunoștință că echipa acestui vrednic colectiv a intrat, pentru a treia oară, în posesia „Cupei 1 Mai" la volei...

Radu TIMOFTE

Vasile Teodor, căpitanul echipei României

ECHIPA ROMÂNIEI ÎNVINGĂTOARE ÎN „TURUL CICLIST MEDITERANEEAN"

● VASILE TEODOR S-A CLASAT PE LOCUL III ● LA COMPETIȚIA DISPUTATĂ DE-A LUNGUL A 5 ETAPE AU PARTICIPAT RUTIERI DIN 5 ȚĂRI ● PRIMA ETAPĂ — PRIMA VICTORIE ROMÂNEASCĂ ● OCTAVIAN AMZA, ARBITRU INTERNAȚIONAL, APRECIAT PENTRU COMPETENȚA SA

Duminică s-a încheiat la Antalya (Turcia) competiția ciclistă internațională **„TURUL MEDITERANEEAN".** La capătul a 463 km, împărțiți în 5 etape, pe locul I în clasamentul pe reprezentative naționale s-a situat echipa ROMÂNIEI, alcătuită din **Vasile Teodor, Vasile Selejan, Ion Cernea, Nicolae Gavrilă** și **Nicolae David.** Performanța selecționatei condusă de antrenorul **Constantin Voicu** este cu atît mai valoroasă cu cît echipa României s-a impus în fața unor formații redutabile cum sînt cele ale R.F. Germania, Bulgariei, Iugoslaviei și Turciei.

În clasamentul general individual, maestrul sportului **Vasile Teodor** s-a situat pe locul III. **Căpitanul reprezentativei României a cîștigat prima etapă și s-a clasat pe locuri fruntașe în celelalte secvențe ale întrecerii.** O comportare bună — care a contribuit la succesul final al echipei României — au avut și **Vasile Selejan** (locul VI în clasamentul general, locul III în etapa a III-a) și **Ion Cernea** (IX — în general, II în etapa a V-a). Realizate înaintea celei de a XXVII-a ediții a **„Cursei Păcii"**, Varșovia — Berlin — Praga, de către rutierii noștri care se pregătesc în vederea acestui important eveniment al sportului cu pedale, performan-

(Continuare în pag. a 4-a)

NOI ANTRENORI AI LOTURILOR DE TENIS

În cadrul ședinței de ieri a Biroului Federației Române de Tenis, au fost desemnați antrenorii loturilor reprezentative de juniori și tineret: **Tudorel Bădin** și **Eleonora Dumitrescu** (junioare); **Vasile Serester** și **Gheorghe Boaghe** (juniori); **Ecaterina Roșianu** și **Florica Butoi** (tineret fete); **Günther Bosch** și **Dumitru Viziru** (tineret băieți).

NUMEROASE ÎNTRECERI ÎN JUDEȚUL BIHOR

C.J.E.F.S. Bihor, prin comisiile sale de specialitate, a organizat o serie de întreceri dotate cu „Cupa 1 Mai". Primele confruntări s-au desfășurat la fotbal (urmează starturile la volei, handbal și popice), în cadrul unui campionat la care participă 10 echipe formate din jucători nelegitimați. Iată cîteva dintre rezultatele înregistrate: Întreprinderea de încălțăminte „Crișul" — I.A.S. Sere 3—0 și 0—2; I.E.M.B.O. — Întrepr. locală Bihoreana 0—0 și 12—11 (după executarea loviturilor de la 11 m); Întrepr. poligrafică Crișana — I.I.S. Metalica 1—1 și 3—0; Textila Crișana — Uzina Chimică Sinteza 2—1 și 1—1; Fabrica de tricotaje — Cooperativa Încălțămintea 2—1 și 3—0.

Comitetul sindicatului de la atelierul de zonă C.F.R. Oradea a inițiat o întrecere pe grupe sindicale și secții la fotbal și șah, la care au participat 120 de salariați. Finala la fotbal a revenit secției 1 vagoane, care a dispus cu 2—1 de echipa secției 2 întreținere-utilaje. Pe primele trei locuri în clasamentul competiției de șah s-au clasat, în ordine, Petru Păștean, Ladislau Szucs și Traian Olteanu.

Ilie CHIȘA, coresp. județean

Mîine încep la Cluj finalele studențești

La start: 903 sportivi din 19 centre universitare

După ce a străbătut un lung traseu, marcat cu etapele intergrupe, inter-ani, inter-facultăți, pe centre universitare și zone, întrecerile studențești din cadrul ediției de vară a „Cupei tineretului" au ajuns în fața ultimului act: FINALELE PE ȚARĂ, PROGRAMATE LA CLUJ, ÎNTRE 24 ȘI 26 APRILIE. Așadar, cele mai bune echipe studențești de baschet, handbal, volei și fotbal, care au rezistat acestui sever trial, cei mai buni atleți și cei mai dibaci mînuitori ai hărții și busolei din 19 centre universitare se vor întîlni, timp de trei zile, pe marile baze sportive ale Clujului, într-o întrecere de amploare pusă sub deviza: **sport înseamnă sănătate, cunoaștere, prietenie.**

Numărul celor care au primit „pașaport pentru Cluj" este de 903 (525 de studenți și 378 de studente) dintre care 637 sînt componenți și componente ai echipelor care își vor disputa întîietatea în zona înaltă a coșurilor, în fața fileelor, în careurile de 16 m și pe semicerc, 220 se vor anjaga în aspra luptă cu centimetrii și secundele, iar 40 vor încerca să se descurce rapid și bine prin hățișurile pădurii Hoia.

În întîmpinarea acestor mesageri ai sportului studențesc, Clujul sportiv — avînd experiența organizatorică a atîtor altor mari competiții și dovedind un deosebit interes pentru finalele cărora le este gazdă — s-a pregătit minuțios, dorind să ofere oaspeților nu numai condiții ideale de concurs, ci și un cadru ambiant sărbătoresc, așa încît prima ediție a finalelor să se constituie într-un adevărat eveniment sportiv, cu largi rezonanțe în inimile și conștiințele participanților.

La ora transmisiei, toate bazele sportive unde se vor desfășura întrecerile: parcul sportiv studențesc, sala Sporturilor, sala Armatei, stadionul Municipal și traseele din pădurea Hoia sînt gata pregătite pentru starturi și și-au început pavoazarea. Gata pentru a-și primi oaspeții este și complexul studențesc I, unde urmează să fie cazați competitorii veniți din 18 centre universitare.

Nușa DEMIAN

CONCURS ȘCOLAR DE TENIS DE MASĂ

Comitetul municipal al U.T.C. Mediaș a organizat, în cinstea Zilei de 1 Mai, o competiție de tenis de masă, deschisă tuturor amatorilor școlari din localitate. Întrecerile s-au desfășurat în sala Clubului tineretului, fiind prezenți la start peste 100 de elevi, amatori ai sportului cu paleta și mingea de celuloid. După întreceri viu disputate, pe primele trei locuri s-au clasat, în ordine, **Traian Burulean, Anatol Martea** și **Cornel Surdu.** Organizarea concursului a fost excelentă.

Z. RIȘNOVEANU, corespondent

ÎN VEDEREA C.M. DIN MEXIC

POTENȚIALUL DE JOC AL VOLEIBALIȘTILOR NOȘTRI TREBUIE ȘI POATE FI ÎMBUNĂTĂȚIT

Dialog cu antrenorul federal ȘTEFAN ROMAN

Voleibaliștii lotului reprezentativ de seniori au luat parte recent la cea dintîi verificare internațională a anului, turneul de la Bratislava, care a constituit și finalul primei etape a pregătirilor în vederea Campionatului mondial, programat în toamnă. După cum se știe, echipa noastră a ocupat locul al doilea, în urma formației Cehoslovaciei. În legătură cu acest test, am avut un dialog cu antrenorul federal Ștefan Roman.

— Ce impresie v-a lăsat echipa României în confruntările cu cele cîteva formații din elita voleiului european?

— Lotul mi s-a părut bine pregătit pentru etapa actuală, dar mi-a făcut impresia că nu are prospețimea pe care o presupunea momentul turneului. Aceasta și datorită programului încărcat în ultima vreme, căruia au trebuit să-i facă față voleibaliștii noștri (turneele campionatului intern, Cupa campionilor europeni). Nu vreau să spun că îmbinarea acestor competiții nu a fost fericită, ci că perioadele și mijloacele de recuperare s-au dovedit insuficiente.

— Competiția s-a desfășurat după un sistem experimental, pare-se mai puțin reușit (seturi de cîte 60 de servicii). În ce măsură v-a edificat asupra posibilităților reale ale jucătorilor?

— Într-adevăr, sistemul de desfășurare experimentat cu acest pri-

Interviu realizat de **Aurelian BREBEANU**

(Continuare în pag. a 4-a)

COMPLEXUL POLISPORTIV

«SPORT ȘI SĂNĂTATE»

Însemnătatea primului pas...

Concursurile pentru trecerea normelor complexului „Sport și sănătate" își măresc, treptat aria. După primele manifestări de acest gen, organizate în Capitală, ni s-au semnalat starturi reușite la Buzău, Iași, Tulcea, Galați, în cîteva orașe ale județului Ialomița. Se află într-o foarte apropiată perspectivă altele, la Botoșani, Satu Mare, Brăila. Se preconizează ca în toate județele țării, să fie create nuclee viabile ale complexului astfel ca din a doua jumătate a anului, **acțiunea să fie generalizată, să cunoască o desfășurare de masă,** la dimensiunile și anvergura pentru care a și fost, de altfel, concepută.

La această oră, principalele probleme care confruntă complexul sînt de ordin **propagandistic și organizatoric.** Este necesar ca ele să fie împletite, tratate simultan, privite cu maximum de seriozitate și responsabilitate.

Trebuie, înainte de toate, făcute cunoscute în rîndurile cetățenilor de toate vîrstele, de la orașe și sate, **scopul acțiunii, ideile care au stat la baza ei.** După cum arată și numele, complexul urmărește **fortificarea sănătății oamenilor,** prin practicarea sistematică a exercițiilor fizice, a turismului și sportului. El are, din acest punct de vedere, un caracter personal, și tocmai această trăsătură — a obligației individului față de sine însuși — se cere a fi stăruitor explicată. Complexul și-a propus, înaintea acordării unor distincții, **să creeze o mentalitate de masă în favoarea activităților de mișcare,** socotite astăzi drept un corectiv al sedentarismului, această adevărată „maladie a secolului". Privită din acest unghi, acțiunea capătă adînci implicații de ordin social, lesne de înțeles pentru fiecare.

Fațeta organizatorică nu este nici ea cu nimic mai puțin însemnată. Acceptînd ideea că oamenii se vor arăta interesați și își vor manifesta dorința de a trece normele complexului (pentru a-și verifica potențialul fizic) trebuie asigurată cu grijă o ambianță cît mai adecvată pentru aceasta. S-a stabilit ca mari stadioane, principalele complexe sportive orășenești, dar și bazele sportive simple, să-i poată primi pe participanți în cadrul unui program precis, judicios respectat, la ore cît mai convenabile. De modul cum se va desfășura prima luare de contact între concurenți și organizatori poate depinde, în mod hotărîtor, succesul acțiunii ! Dacă cetățeanul va găsi pe stadion o ambianță plăcută, ordine și operativitate, instructori-sfătuitori competenți și arbitri pricepuți el va fi tentat — desigur — să vină și a doua oară. Dacă nu...

Orice început poate prezenta, fără îndoială, dificultăți sau șovăieli. Principalul este ca acest moment să fie repede depășit. Organele și organizațiile noastre sportive au suficientă capacitate și experiență pentru a porni energic la treabă !

NICOLAE TOBOȘARU A ÎNȚELES FOARTE BINE

Printre cei care au venit săptămîna trecută pe stadionul bucureștean Voința, pentru a participa la primul concurs de trecere a normelor complexului „Sport și sănătate" l-am cunoscut pe maistrul croitor *Nicolae Toboșaru*, de la cooperativa „Muncă și artă", instructorul unei brigăzi de ucenici. El era decanul de vîrstă al grupului (are 50 ani) dar aceasta nu l-a împiedicat să fie foarte etuziast și activ. Nicolae Toboșaru nu s-a grăbit să se ia la... trîntă cu baremurile, ci a socotit că este mai înțelept să facă, mai întîi, un antrenament, o simplă ședință de pregătire. Și cu toate că a plecat fără nici o normă trecută în brevet, era foarte satisfăcut.

„Scopul complexului, din cîte înțeleg eu, ne-a spus maistrul croitor, *nu este să umpli cu cifre și semnături un carnet, ci să faci puțin sport, puțină mișcare, elemente de care, prin specificul meseriei, cam ducem lipsă".*

Nicolae Toboșaru a înțeles foarte bine !

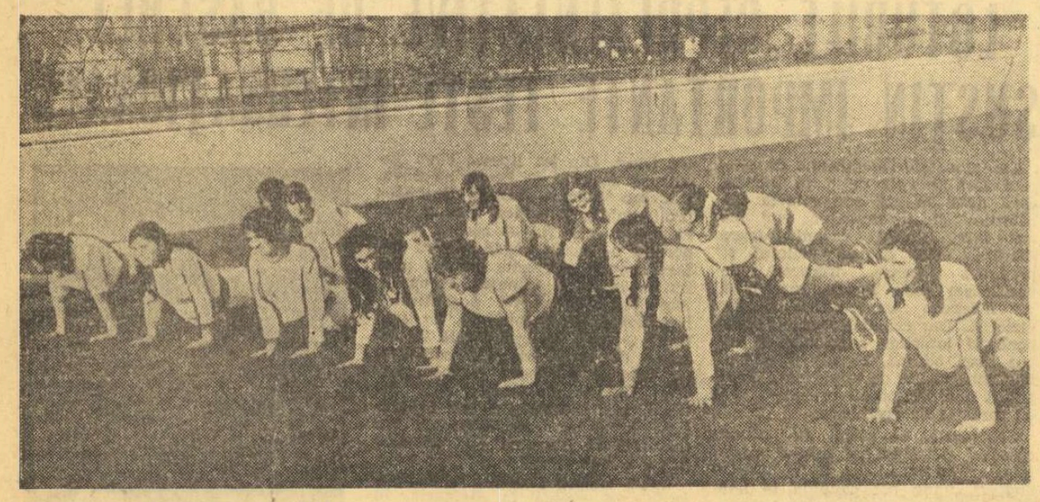

Pe stadionul Voința, *din Capitală, un grup de tinere cooperatoare învață exercițiul de gimnastică (rezistență specifică) din cadrul complexului.*

DE LA NIVELUL NOTEI 8

Pentru elevi, normele complexului „Sport și sănătate" au fost judicios corelate cu cele ale Ministerului Educației și Învățămîntului privind aprecierea nivelului de pregătire fizică a școlarilor, în așa fel încît îndeplinirea baremului să corespundă notei 8. Ideea urmărită a fost aceea de a se evita unele paralelisme, iar — pe de altă parte — pentru a se putea integra complexul în programa școlară, dîndu-se posibilitatea axării unor lecții de educație fizică pe trecerea normelor prevăzute în regulament.

În acest context, profesorul capătă un cîmp larg de acțiune. Cunoscînd posibilitățile unei clase, el își va putea planifica astfel orele, încît să lucreze prioritar în domeniile unde crede că ar fi deficitari copiii : forță, viteză, rezistență, îndemînare. **Foarte interesantă ni s-ar părea întocmirea unei statistici a mediei rezultatelor clasei și urmărirea ei în timp, pe parcursul unui trimestru sau al unui an. Ea ar putea da răspunsuri elocvente în privința eficienței complexului.**

Desigur, în școală trebuie să se urmărească — printr-o pregătire judicioasă — depășirea baremurilor, tinzîndu-se spre notele 9 sau 10, fără să se facă, însă, din aceasta un scop în sine. Esențial ni se pare ca **elevul să înțeleagă că norma reprezintă — în ultimă instanță — un element al întrecerii cu sine însuși, cu propriile sale limite, că această luptă nu trebuie să înceteze, indiferent de cifra care a fost trecută pe brevet, de nota care a fost înscrisă în catalog.**

PREGĂTIRI PENTRU START ÎN JUDEȚUL ILFOV

O întîlnire, la sediul C.J.E.F.S Ilfov, cu trei prim-vicepreședinți de consilii orășenești, ne-a dat posibilitatea să aflăm amănunte despre pregătirile care se fac pentru lansarea complexului „Sport și sănătate" pe teritoriul județului.

La Oltenița (prim-vicepreședinte — **Vasile Chirea**), „cartierul general" al complexului a fost stabilit pe stadionul Șantierului naval, care îi va găzdui în fiecare luni după-amiază pe cei dornici să se pregătească și să-și treacă normele. Concursuri, cu caracter experimental, au avut loc la școlile generale nr. 4 și 5, unde — cu puțin înaintea vacanței de primăvară — profesorii **Paraschiv Cucu** și **Mihai Cazacu** au ținut să-i testeze pe elevi, axînd două lecții de educație pe tematica acestui complex. O primă concluzie : **cele mai dificile par normele de rezistență ; cele mai accesibile acelea de forță. Deocamdată...**

Regulamentul complexului a fost prelucrat cu profesorii de educație fizică și președinții asociațiilor sportive din Urziceni (prim-vicepreședinte — **Mircea Tabarcea**). De asemenea, au fost confecționate panouri care să facă cunoscute normele în școli, întreprinderi și pe stadionul orașului unde viitorii participanți la acțiune vor avea acces de două ori pe săptămînă — luni (elevii) și miercuri (salariații din întreprinderi și instituții).

La Buftea (prim-vicepreședinte — **Gheorghe Candea**) întîiul nucleu al complexului a fost constituit pe lîngă Grupul școlar energetic, posesorul unei asociații sportive puternice și cu bune rezultate în activitate. S-au luat măsuri ca, odată cu venirea primăverii, baza de agrement a acestei localități din apropierea Capitalei să ofere condiții de trecere a normelor, nu numai pentru localnici dar și pentru numeroșii bucureșteni care își vor petrece aici week-end-ul.

O ÎNTREBARE — UN RĂSPUNS

VIZITĂ MEDICALĂ

Regulamentul prevede, în mod obligatoriu, efectuarea vizitei medicale la începutul fiecărui ciclu al complexului „Sport și sănătate". Întrebarea care ni s-a adresat de mai mulți cititori este :

„UNDE ȘI CUM TREBUIE FĂCUT ACEST EXAMEN ?"

Ideal ar fi ca investigarea stării de sănătate a concurenților să fie făcută de o persoană specializată în materie, adică de un medic sportiv. Cum aceasta nu este posibil decît în unele locuri (destul de puține), „dezlegarea" de a lua startul într-un concurs o poate da orice medic, supunîndu-l pe participant cîtorva probe de rutină : **o scurtă anamneză, măsurarea pulsului (în repaos și efort) a tensiunii arteriale, ascultarea cardio-pulmonară, examinarea aparatului locomotor, a ficatului ș.a.** Aceasta se poate face fie într-un cabinet, fie la stadion, afectîndu-se un spațiu corespunzător și creîndu-se condițiile necesare. Pentru elevi și studenți, vizita medicală efectuată la fiecare început al anului de studiu poate determina dacă tînărul este sau nu apt să concureze la trecerea normelor complexului.

O atenție deosebită se va acorda persoanelor în vîrstă, dornice să-și încerce forțele. La aceste categorii se recomandă aprofundarea examenului, în special al aceluia cardio-vascular.

Rubrică redactată de
Valeriu CHIOSE

SPORTIVI ROMÂNI — LA PRELIMINARIILE C.M. DE DIRT-TRACK

● Selecționați în urma evoluției în primele concursuri ale sezonului, alergătorii de dirt-track **Ion Bobîlneanu** (Voința Sibiu) și **Ion Marinescu** (Metalul București) vor reprezenta țara noastră la preliminariile C.M., care vor avea loc în ziua de 5 mai în localitatea italiană Lonigo.

● În vederea participării la concursurile internaționale din acest an, federația de specialitate a stabilit următorul lot național de motocros : **Ștefan Chițu, Mihai Banu, Nicolae Murgoci** (Poiana Cîmpina), **Petre Lucaci, Andrei Benedek** (Steagul roșu Brașov) și **Paul Filipescu** (I.T.A. Tg. Jiu). Patru alergători și anume **Ștefan Chițu, Mihai Banu, Petre Lucaci** și **Paul Filipescu** vor întreprinde, în perioada 2—14 mai, un turneu de trei concursuri în Cehoslovacia.

● Campionatul republican de motocros, ediția 1974, va începe duminică la Cîmpina. În program figurează probe pentru seniori, juniori și posesori ai motoretelor „Mobra". Pînă în prezent și-au anunțat participarea concurenți din Zărnești, Brașov, Cîmpina, Moreni, Tg. Jiu, Ploiești, Cîmpulung Muscel și Buzău.

● Duminică, s-a desfășurat pe Valea Răcădăului primul concurs de motocros al sezonului, în organizarea clubului sportiv Steagul roșu Brașov. La start au fost prezenți 34 de motocrosiști, împărțiți în trei categorii. Iată învingătorii : **Petre Lucaci** (Steagul roșu Brașov) la 250 cmc, **Traian Moașa** (Steagul roșu Brașov) la 500 cmc și **Ernest Müllner** (Torpedo Zărnești) la juniori. (C. **GRUIA**-coresp.)

PREA MULTE CORIGENȚE LA PRIMUL EXAMEN OFICIAL AL ÎNOTĂTORILOR

După cîțiva ani cei mai buni înotători ai țării s-au reunit în frumoasa piscină clujeană. Timp de patru zile, în limitele unui program destul de lejer și în cadrul unei bune organizări i-am urmărit pe cei 192 de înotători reprezentînd 22 de cluburi și asociații în lupta pentru titlurile de campioni republicani în bazin acoperit.

Programînd aceste întreceri oficiale spre sfîrșitul lunii aprilie federația de specialitate a urmărit obișnuirea sportivilor cu pregătirea pe două cicluri și supunerea lor unui test serios, la capătul fiecărui sezon. Este o practică folosită în întreaga lume, care a ușurat considerabil spectaculosul progres al performanțelor la înot în ultimul deceniu.

Avînd în vedere că se află în anul „europenelor", competiție pe care Liga Europeană de Natație o organizează o dată la 4 ani, și că disputele de la Cluj urmau să ofere selecționerilor ocazia unui prim trial pentru alcătuirea echipelor naționale ce ne vor reprezenta la Balcaniadă, am așteptat de la campionatele republicane un buchet de performanțe ale sportivilor fruntași, și chiar a celor mai tineri, pe măsura condițiilor superioare de pregătire de care au beneficiat în lunile de iarnă. Nu puțini au fost înotătorii care în ultima vreme au făcut cu regularitate, ca în nici un alt sezon hivernal, cîte 9 antrenamente săptămînal însumînd cîteva zeci de ore petrecute în apă sau în sală de forță. Mai mult, o serie de rezultate obținute de principalii noștri performeri cu opt săptămîni înainte în piscina (25 m) brăileană anunțau posibilități certe de ameliorare a unor recorduri republicane. Dar cînd te duci cu sacul la pomul lăudat...

E drept, acum cînd facem bilanțul celei de a doua ediții a competiției sîntem în măsură să subliniem stabilirea uneia dintre cele mai bune performanțe înregistrată vreodată de un înotător român. Noul record pe distanța de 100 m liber (53,4) realizat de **Zeno Oprițescu** face cinste înotului românesc și deschide proaspătului reprezentant al clubului Steaua frumoase perspective la C.E. de la Viena. Este de altfel și singurul rezultat care nu numai că îndeplinește, dar și depășește **baremul** (53,5) extrem de sever impus de F.R.N. pentru participarea sportivilor noștri la marea confruntare continentală. Nu e mai puțin adevărat că în cele patru zile de concurs oficialii au mai înregistrat și alte 8 recorduri republicane pentru seniori, juniori și copii ; nici unul dintre acestea însă nu poate fi competitiv cu performanțele de nivel internațional.

Zeno Oprițescu, *la cîteva clipe după stabilirea valorosului său record (53,4) la 100 m liber.*

Foto Ioan LESPUC — Cluj

Unii dintre campionii și recordmanii țării au părut ieșiți din formă, nereușind nici pe departe să se apropie măcar de cifrele anterioare. Este cazul lui **Octavian Resler, Anca** și **Daniela Georgescu, Mircea Hoholu, Doru Gropșan, Eugen Almer** ș.a. Evoluțiile lor sub așteptări se datorează, în primul rînd, unor greșeli în planurile de pregătire, sesizate chiar în luna februarie. În loc să urmeze ciclul normal de antrenament, acești sportivi și antrenorii lor au comis eroarea de a micșora efortul timp de două săptămîni pentru a pregăti în mod special... un concurs de verificare. Iar la Cluj, ei s-au prezentat cu minusuri serioase în ceea ce privește acumulările, concurînd — în unele cazuri — chiar mai slab decît în vara trecută.

Alți doi înotători de frunte de la care toată lumea aștepta în aceste zile opțiuni ferme pentru C.E. nu s-au regăsit în nici un moment pe parcursul competiției. Este vorba de **Anca Groza** și **Dietmar Wetterneck,** notați cu cifre cu mult sub posibilități. În cazurile lor, lipsa de rezistență **ni s-a** părut evidentă. **Anca Groza,** de pildă, a început cursa de 200 m delfin cu 1:10,5 pe prima „sută" pentru ca să parcurgă următoarele două lungimi în 1:19,0 ! Iar Wetterneck, după ce a cîștigat 200 m mixt cu 2:17,1(la 1,3 sec de recordul țării) nu reușește decît 5:01,5 pe distanța de 400 m mixt, cifră cu care resiteanul cîștiga această probă în urmă cu trei ani(!).

Cu alte cuvinte, prea multe corigențe la primul examen serios al anului și acestea trebuie să constituie un serios semnal de alarmă pentru tehnicieni. Așa cum aminteam și în relatările noastre anterioare, cîteva tinere înotătoare **(Mihaela Georgescu, Valeria Vlăsceanu, Ligia Anastasescu, Mihaela Costea)** au progresat simțitor, realizînd recorduri promițătoare. Și acestea însă vădesc serioase deficiențe de ordin tehnic, datorită cărora, cel puțin deocamdată, sîntem nevoiți să urmărim cu circumspecție saltul lor calitativ.

Adrian VASILIU

I.E.F.S. PE PRIMUL LOC LA CONCURSUL REPUBLICAN UNIVERSITAR DE SCRIMĂ

La Iași, în Sala sporturilor, într-o organizare ireproșabilă, a avut loc ediția a 2-a a concursului republican universitar de scrimă, organizat la toate armele de Ministerul Educației și Învățămîntului. Au luat parte trăgători invitați din principalele centre universitare ale țării.

Conform previziunilor, proba de floretă a revenit lui **Tudor Petruș** (I.E.F.S.) cu 4 victorii, urmat de doi reprezentanți ai Politehnicii Timișoara, **Paul Henter** și **Gheorghe Pordea,** ambii cu cîte 3 victorii. I.E.F.S. a mai avut doi finaliști, pe **Al. Fălticeanu** și **M. Golescu,** ocupanții locurilor 5 și 6.

La floretă fete, o frumoasă surpriză : pe locul I, **Rodica Onu** de la Universitatea Craiova, cu 4 victorii, înaintea colegei de club, **Daniela Ionescu** și a **Evei Pallay** de la Medicina Tg. Mureș, care n-au înregistrat decît cîte 3 victorii. Favorita probei, **Rodica Văduva-Popescu** (I.E.F.S.) s-a clasat abia pe locul 5 (2 v.). De remarcat evoluția promițătoare a **Melaniei Stănculescu** (Universitatea Craiova), ajunsă în finală.

Spada a fost dominată de **Constantin Duțu** (I.E.F.S.), neînvins în turneul final (5 v.), într-o dispută foarte interesantă care i-a mai angajat, în principal, pe **Gheorghe Fekete** și **Sergiu Costan** de la Politehnica Timișoara, cu cîte 4 și respectiv 3 victorii.

În fine, la sabie din nou un învingător care s-a detașat, **Ion Nicolae** de la Politehnica Iași (5 v.). De altfel sabrerii ieșeni au dominat proba, reprezentanții Politehnicii ocupînd primele trei locuri : pe 2, **Dan Popescu** (4 v.), pe 3 **Victor Olaru** (3 v.).

În clasamentul general, pe cluburi, locul I a fost ocupat de selecționata **I.E.F.S.** cu 23 de puncte, urmată de **Politehnica Iași** (23) **Politehnica Timișoara** (18), **Universitatea Craiova** (13), **Medicina Cluj** (11) și **Medicina Tg. Mureș** (0).

Sabrerului **Dan Popescu** i s-a decernat o cupă oferită de UASCR, pentru cel mai tehnic sportiv al concursului.

Dumitru DIACONESCU-coresp. județean

N.R. **Ca și la ediția precedentă, la concurs au fost invitați numai scrimeri aparținînd cluburilor universitare, deși sugerasem ca participarea să fie mai largă, să includă și scrimeri studenți de la celelalte cluburi sportive. Așa, iată concursul a avut din nou un caracter mult prea îngust, nefiind în măsură să ofere o imagine de ansamblu asupra valorii scrimerilor studenți, a celor prezenți la Iași dar și a altora care activează în sfera performanței. O participare mai largă la acest concurs republican universitar ar fi oferit prilejul cunoașterii stadiului de pregătire actuală a acelor trăgători susceptibili de selecționare în loturile reprezentative sau în cel olimpic, ar fi servit mult mai bine mișcării noastre sportive. Poate, la ediția a 3-a organizatorii** (în speță, Ministerul Educației și Învățămîntului) **vor ține seama de sugestia noastră și printr-un alt regulament vor spori eficiența întrecerii...**

din TOATE SPORTURILE

NATAȚIE. Începînd de astăzi, timp de 7 zile va avea loc în Capitală cursul de perfecționare a antrenorilor de înot, polo și sărituri din întreaga țară. ● ECHIPA NAȚIONALĂ de polo va participa între 2 și 7 mai la un turneu internațional ce se va desfășura la Varna.

VOLEI Biroul F.R. Volei a hotărît ca transferurile la toate nivelele pe 1974 să se facă într-o singură perioadă de transfer : 1 august — 1 septembrie. În noua competiție care urmează să înceapă în primele zile ale lunii viitoare, **„Cupa F.R. Volei"**, pot fi folosiți și sportivii care au depus formele de transfer la federație (de altfel competiția se desfășoară pe bază de tabele vizate de F.R.V.). ● LOTUL NAȚIONAL FEMININ, care se pregătește pentru Campionatul balcanic, programat între 29 mai și 2 iunie la Atena, va susține în deplasare cîteva partide amicale cu echipele Ungariei (5—11 mai) și R. D. Germane (20—26 mai) ● REPREZENTATIVA MASCULINĂ a țării noastre va întîlni, în cadrul unui turneu programat la Pitești în preajma Balcaniadei de la Atena, formațiile **T.S.K.A. Moscova,** cîștigătoarea Cupei campionilor europeni, **Steaua București,** precum și selecționata secundă a **României,** alcătuită din jucătorii de rezervă ai lotului ● Echipa feminină C.F.V. Penicilina Iași efectuează un turneu la Chișinău, între 23 și 27 aprilie ● DUMINICĂ SE DESFĂȘOARĂ MECIURILE RETUR ale semifinalelor barajului pentru calificarea în prima divizie a țării. Iată programul întîlnirilor : **Petrolul Ploiești — Politehnica Iași** (în tur 2—3), **C.S.M. Suceava** — C.S.U. Brașov (2—3), C.S.M. Delta Tulcea — Silvania Șimleul Silvaniei (3—1), Alumina Oradea — Electra București (1—3), la masculin, Corvinul Deva — Universitatea București (3—1), Spartac București — Medicina Tg. Mureș (3—0), C.S.U. Galați — Voința M. Ciuc (3—1) și Voința Brașov — Universitatea Iași (0—3), la feminin. Cîștigătoarele dublelor întîlniri se califică în turneul final al barajului.

SCRIMĂ Prof. **Tănase Mureșanu,** maestru emerit al sportului, fost component al echipei de floretă a României, campioană mondială la Montreal (1967), va îndeplini funcția de antrenor coordonator al loturilor de floretă (bărbați și femei), spadă și sabie. În ședința în care a fost anunțată această investitură s-a relevat rolul major avut de profesorul Tănase Mureșanu la „mondialele" de la Istanbul în îndrumarea antrenorilor repartizați pe probe și chiar a sportivilor noștri ● CAMPIONATUL ORAȘULUI BUCUREȘTI la floretă masculin, competiție rezervată seniorilor, a reunit la start 36 de participanți. În urma disputelor, clasamentul arată astfel : 1. Mihai Țiu (Steaua) 5 v ; 2. G. Ursovici (Prog.) 3 v (17:19) ; 3. P. Buricea (Șc. sp. nr. 1) 3 v (19:20) ; 4. Gh. Burlea (Prog.) 2 v ; 5. Al. Ionescu (I.E.F.S.) 1 v ; 6. B. Constantinescu (I.E.F.S.) 0 v. De remarcat absența din acest „sextet" a stelișților C. Niculescu, M. Bănică și P. Cursaru care, totuși, au îndeplinit baremul de calificare și vor lua parte la finala pe țară a campionatului național.

TALERIȘTII DE LA OLIMPIA ÎNVINGĂTORI ÎN CONCURSUL INTERNAȚIONAL DE LA TUNARI

Poligonul Tunari a găzduit, zilele trecute, competiția internațională de talere, **„Cupa 1 Mai"** — organizată de către clubul Olimpia — la care au participat, pe lîngă trăgători cu arma de vînătoare din țară și sportivi de la clubul **N.I.K.E., Ungaria** și **Școala sportivă Varna** (Bulgaria). La ambele probe, skeet și trap, pe primele locuri s-au clasat, atît la juniori cît și la seniori, taleriștii români. Trofeul a revenit clubului Olimpia care a ocupat primul loc în ambele clasamente generale.

REZULTATE TEHNICE : trap (talere aruncate din șanț) — **seniori** (200 talere) : **1. St. Popovici (Olimpia) 186 t,** 2. E. Panduru (Steaua) 180 t, 3. A. Marinescu (Steaua) 178 t, la juniori a cîștigat **M. Ispasiu (Olimpia) cu 130 t** (din 150) ; **skeet** (talere aruncate din turn) — **seniori : 1. Fl. Iurcenco** (Steaua) 190 t, 2. A. Sencovici (Olimpia) 185 t, 3. C. Loghiade (Steaua) 184 t, la juniori primul loc a revenit lui **C. Pintilie (C.S. Baia Mare) cu 139 t** (din 150) **Clasament general pe echipe** (concursul internațional) : **1. Olimpia 24 p,** 2. N.I.K.E. Ungaria 12 p, 3. Școala sportivă Varna 8 p ; **clasament general pe cluburi : 1. Olimpia 38 p,** 2. **Steaua 28 p,** 3. C.S. Baia Mare 16 p, 4. Clubul Vînătorilor Timișoara 5 p, 6. A.S. Unirea Joița 4 p.

JUDEȚUL IAȘI ARE MARI POSIBILITĂȚI

(Urmare din pag. 1)

în pauze, după un început promițător a cunoscut stagnări și în unele unități, chiar regres.

La ediția de iarnă a marii competiții cu caracter de masă, care este „Cupa Tineretului", au fost organizate întreceri la tenis de masă și șah în toate unitățile sportive din județ, dar **numărul celor angrenați în această activitate a fost mult sub posibilități. În privința startului în ediția de vară a „Cupei Tineretului" lucrurile sînt destul de întîrziate, deoarece nu s-a acționat mai energic și nu s-a profitat de timpul favorabil** pentru organizarea de activități în aer liber. **LA DOUĂ SĂPTĂMÎNI DE LA DATA LA CARE ÎNCEPUSE ACȚIUNEA, ÎN NICI O UNITATE SPORTIVĂ IEȘEANĂ NU SE ÎNTREPRINSESE ÎNCĂ NIMIC !**

În județul Iași, așa cum arăta tov. Petre Milcomete în cuvîntul său, mai bine de jumătate din populație n-a împlinit încă vîrsta de 30 de ani, în județul în care își desfășoară munca peste 400 de profesori de educație fizică și alte cadre tehnice, **există încă foarte multe posibilități pentru mai bine, pentru asigurarea unei activități susținute, continue.**

★

În ceea ce privește activitatea sportivă de performanță, în concluziile controlului colectivului C.N.E.F.S. s-au arătat principalele realizări înfăptuite în cadrul celor 8 cluburi (între care 6 polisportive și 2 pe ramură de sport — Penicilina volei fete și Politehnica — fotbal), al școlii sportive, al celor trei centre de inițiere-antrenament, al liceului cu secție de atletism, al facultății de educație fizică. **Din analiza repartiției secțiilor și grupelor pe ramuri de sport reiese o situație relativ echilibrată,** cu o oarecare pondere spre jocurile sportive, dar cu tendință și preocupări în perspectivă pentru dezvoltarea ramurilor sportive individuale cu pondere în programul olimpic (scrimă, atletism, box, lupte, tir). **În anul 1973 sportivii ieșeni au cîștigat 34 de titluri de campioni republicani, un titlu de campion balcanic, au stabilit 9 recorduri naționale și au avut 110 sportivi selecționați în diferitele loturi republicane. DIN CEI 27 DE SPORTIVI NOMINALIZAȚI PENTRU J. O. '76 AU MAI RĂMAS 20, DINTRE CARE DOAR UNUL ÎN GRUPA A** (Dan Irimiciuc — sabie), 5 în grupa B și 14 în grupa C. Față de numărul mare de elevi (55 000), de studenți (24 000), **REZULTATELE ÎN ANSAMBLUL LOR, NU POT FI CONSIDERATE CA SATISFĂCĂTOARE PE LINIA SPORTULUI DE PERFORMANȚĂ,** mai ales că la o analiză exigentă doar puțini, chiar foarte puțini dintre sportivii ieșeni dovedesc o valoare corespunzătoare pentru marile competiții internaționale și mai ales pentru Jocurile Olimpice.

La unii indicatori de bază Iașul se situează slab : **LOCUL 13 LA TITLURILE DE CAMPIONI REPUBLICANI, LOCUL 12 LA RECORDURI, ceea ce este departe de a corespunde posibilităților materiale, tehnice și umane ale județului.**

Pentru a putea fi înregistrat saltul de calitate dorit, în special pe linia sporturilor olimpice, s-a concluzionat că **este absolut necesară sprijinirea cu prioritate, pe toate planurile, a cîtorva ramuri sportive.** Spre exemplu, mari posibilități de dezvoltare au atletismul, scrima, voleiul fete și încă alte 4—5 ramuri sportive, în așa fel ca nivelul performanțelor să poată atinge o clasă internațională. Aceasta derivă din însuși documentul de partid care arată că C.N.E.F.S., organizațiile și instituțiile cu atribuții în domeniul sportului, federațiile și cluburile sportive își vor concentra principala atenție în vederea dezvoltării ramurilor sportive care au posibilități și perspective reale de afirmare, cu o pondere însemnată în programul Jocurilor Olimpice, al campionatelor mondiale și europene.

Colectivul de control al C.N.E.F.S. a apreciat, de asemenea, că **va trebui valorificată cu mai multă eficiență forța științifică** (medicină, psihologie, biochimie, mecanică etc.) pe care o are Iașul, important centru științific-cultural al țării.

Pe un drum bun se situează facultatea de educație fizică din cadrul Universității ieșene, noul decan conf. Alexandru Merică, maestru al sportului, reușind să schimbe optica celorlalte cadre didactice față de activitatea de performanță, în lumina prevederilor Hotărîrii Plenarei partidului : **„I.E.F.S., facultățile de educație fizică vor selecționa tineri talentați, cu reale aptitudini pentru a deveni sportivi de performanță, vor asigura pregătirea lor diferențiată, în strînsă legătură cu cerințele predării și practicării educației fizice și sportului".** În prezent majoritatea studenților facultății de educație fizică au devenit sportivi de performanță, dar este încă un drum de parcurs pînă la a se atinge rezultatele cele mai înalte.

Este de dorit ca cei 400 de profesori de educație fizică din județ să facă mai mult pe linia activității sportive, inspectoratul școlar să-i ajute și să-i îndrume mai serios, pentru a putea fi valorificată priceperea și puterea de muncă, dragostea pentru sport a acestor cadre de specialiști. Ar fi foarte bine dacă fiecare catedră de educație fizică din învățămîntul superior, în cadrul unui plan general, și-ar stabili cu prioritate sprijinirea a 1—2 ramuri sportive.

Realizarea integrală a obiectivelor — și posibilități există ! — va putea conduce la o și mai rapidă impulsionare a activității sportive, de masă și de performanță, în municipiul Iași, în întreg județul. Va trebui însă mai multă muncă, mai multă răspundere, exigență și pentru activitatea fiecăruia, pentru cea a tuturora. **Iașul are posibilități mari, pe care trebuie să le valorifice !**

AGENDĂ ATLETICĂ

● **Recordul realizat duminică dimineața pe stadionul Tineretului de către Tudor Stan (Dinamo) în proba de aruncarea ciocanului, 68,14 m, reprezintă primul record național într-o probă clasică din actualul sezon în aer liber.** Duminică, pe locurile următoare s-au clasat : Frederich Schneider 64,58 m, Ion Iaru 60,80 m (record personal) și Nicolae Bîndar 57,06 m (r. p.). **La aruncarea discului, Ion Zamfirache a obținut un rezultat bun, 57,42 m,** îmbunătățindu-și cu 2 centimetri recordul personal. Înaintea concursului de la București, aruncătorii de ciocan au participat la o reuniune la Leselidze (U.R.S.S.), în cadrul căreia Fr. Schneider a obținut 66,60 m.

● Iată cîștigătorii ultimelor probe din cadrul concursului republican de probe neclasice și stafete desfășurat la Timișoara : JUNIORI II : **200 mg :** M. Șuteu (Șc. sp. Tg. Mureș) **26,6, ștafeta 800 m + 400 m + 200 m + 100 m :** Liceul Central Experimental de Atletism Cimpulung Muscel 3:31,0; JUNIOARE II : **200 mg :** Tamara Deliu (Șc. sp Olimpia, Craiova) **29,8 ;** JUNIORI I : **300 m :** D. Tănase (L.C.E.A. C-lung Muscel) **35,4, 3 000 m :** M. Bistriceanu (Șc. sp. Olimpia Craiova) **8:32,0 ; 4 × 800 m :** C.S.M. Cluj **8:00,6 ;** JUNIOARE I : **1 000 m :** Natalia Marin (L.C.E.A. C-lung Muscel) **2:58,6, 4 × 200 m :** C. S. Școlar București **1:46,8 ;** SENIOARE : **2 000 m :** Constanța Muzaș (Centrul școlar de Chimie Ploiești) **6:30,0 ;** SENIORI : **4 × 1 500 m : C.S.M. Cluj 16:23,8 (Petre ARCAN).**

● Recent, pe un circuit pe strada maior Coravu s-a disputat un maraton redus (aproximativ 27 km). Pe primul loc s-a clasat **Nicolae Mustață** (Dinamo), urmat de Dumitru Nicolae (Metalul), I. Jager (C.S.O. Oradea), Constantin Ștefan (Dinamo), Aurel Scolobiuc (C.S.O. Suceava) și Ion Barbu (Farul Constanța). (N. N.).

● **Concursul republican de probe neclasice și ștafete, desfășurat sîmbătă și duminică la Timișoara, a deschis seria concursurilor de nivel republican din această primăvară. Sîmbătă și duminică, la Bacău va avea loc concursul republican de primăvară al juniorilor de categoria a II-a.**

„CUPA F.R. VOLEI" — O NOUĂ COMPETIȚIE PENTRU ECHIPELE DIVIZIEI A

Echipele din Divizia A de volei își continuă activitatea participînd la o nouă competiție, **„Cupa F.R.V."**, care urmează să se desfășoare în 3 faze.

În prima fază, echipele masculine sînt împărțite în 3 serii și vor susține turnee la **B. MARE (Explorări B. Mare, „U" Cluj și Politehnica Timișoara), GALAȚI (C.S.U. Galați, Universitatea Craiova și Viitorul Bacău)** între 3 și 5 mai, și **BUCUREȘTI (Steaua, I.E.F.S. și Rapid)** pe 2, 4 și 8 mai.

Primele două echipe clasate în fiecare serie se califică în turneul pentru locurile 1—6, programat în aer liber la Mamaia, între 26 august și 1 septembrie. Celelalte trei formații, cărora li se adaugă promovatele în prima divizie (2), vor lua parte la turneul pentru locurile 7—11, găzduit de una dintre localitățile promovatelor. La capătul acestei a doua faze, echipele clasate pe ultimele două locuri în turneul 1—6, retrogradează în turneul 7—11, iar primele două din acesta din urmă promovează în prima grupare. În această configurație echipele fruntașe vor susține faza a treia a competiției (22 septembrie — 24 noiembrie), sub formă de etape săptămînale tur-retur, cîștigătoarea obținînd **„Cupa F. R. Volei".** În același fel vor continua întrecerea și echipele din grupa a doua, învingătoarea primind un trofeu de consolare. La feminin, turneele primei faze sînt programate la **CRAIOVA (Penicilina Iași, Farul Constanța, Universitatea Craiova, C.S.M. Sibiu, Universitatea Timișoara),** în perioada 3— 7 mai, și **BUCUREȘTI (Rapid, Dinamo, Constructorul, I.E.F.S. și Medicina)** pe 2, 4, 8, 11 și 15 mai. Pentru faza a doua, programată tot la Mamaia (26 august — 1 septembrie), în turneul pentru locurile 1—6 se califică primele 3 clasate în serii, iar în turneul pentru locurile 7—12 celelalte formații, cărora li se adaugă, ca și la băieți, echipele ce vor promova în divizia A.

Faza a treia, în care calificarea se face după aceleași criterii ca în cazul echipelor masculine, se desfășoară după același sistem și în aceeași perioadă ca la băieți. Participarea este obligatorie.

fotbal

JOCURI DE PREGĂTIRE ALE DIVIZIONARELOR A

Profitînd de întreruperea campionatului, foarte multe echipe ale primei noastre divizii au susţinut sîmbătă şi duminică jocuri de verificare. Rezultatele nu pot fi convingătoare, desigur, avînd în vedere că unele dintre echipe n-au putut beneficia de toţi titularii, unii convocaţi în loturile reprezentative, alţii indisponibili.

Prezentăm mai jos cîteva dintre rezultatele acestor amicale.

SELECŢIONATA DE TINERET (sub 23 de ani) — STEAUA 6—5 (4—2). Multe goluri, răsturnări de scor, faze de calitate, iată atributele partidei de verificare dintre **Steaua** şi **Selecţionata de tineret** (sub 23 de ani) de duminică dimineaţa, de pe stadionul Steaua. Selecţionabilii au fost aceia care au controlat jocul în prima parte a partidei, dispecerul Moldovan punîndu-i în poziţii clare de gol pe V. Mureşan şi Mulţescu, care s-au dovedit deosebit de incisivi. După pauză, iniţiativa a trecut de partea formaţiei Steaua, al cărei „dirijor", Dumitru a pregătit multe acţiuni ofensive. Au marcat: **Mureşan** (min. 4 şi 37), **Mulţescu** (min. 20 şi 82), **Ion Ion** (min. 43) şi **G. Sandu** (min. 75) pentru selecţionabili, respectiv, **Dumitru** (min. 25), **Năstase** (min. 38), **Ion Ion** (min. 52), **Dumitriu IV** (min. 53) şi **Tătaru** (min. 62).

SELECŢIONATA DE TINERET: Ştefan (min. 60 Ursache) — Gligore, G. Sandu, Sătmăreanu II, Poraschi — Bölöni (min. 46 Fl. Marin), Moldovan (min. 46 Chihaia) — Atodiresei, Mulţescu, V. Mureşan, Ion Ion (min. 46 Năstase).

STEAUA: Coman (min. 46 Iordache) — Sătmăreanu (min. 70 Marinescu), Smarandache, Ciugarin, N. Ionescu — Dumitriu IV, Dumitru — Răducanu, Tătaru, Năstase (min. 46 Ion Ion), Radu.

A arbitrat foarte bine Chiriac Manuşaride.

Pavel PEANĂ

DINAMO — RAPID 2—1 (0—1). Sîmbătă după-amiază, în prezenţa a peste 5 000 de spectatori, s-au întîlnit pe stadionul Dinamo, într-un meci de verificare, formaţiile **Dinamo** şi **Rapid.** Jocul a fost interesant, cu multe faze de poartă, răsplătite cu aplauze. Mai inspiraţi la finalizare, dinamoviştii au cîştigat cu 2—1 (0—1), prin golurile înscrise de **Sălceanu** (min. 65) şi **Custov** (min. 70). Pentru Rapid a marcat **Rîşniţă** (min. 11).

DINAMO: Constantinescu (min. 46 Cavai) — Lucuţă, Banciu, M. Marian, Deleanu (min. 46 Fl. Dumitrescu) — Cheran, R. Nunweiller — Sălceanu, Gojgaru, Dumitrache, Custov.

RAPID: Ioniţă (min. 46 Roşca) — Pop, Niţă, Grigoraş, Iordan — Pleşoianu, Savu — Năsturescu, Rîşniţă, Manea, Petreanu (min. 46 M. Stelian).

MUREŞUL DEVA — JIUL PETROŞANI 0—1 (0—1). Joc foarte frumos, cu faze spectaculoase la ambele porţi. Petroşenenii s-au dovedit mai clari în acţiunile ofensive, dar nu au înscris decît o singură dată, prin **Suciu** (min. 37).

Ion JURA, coresp.

STEAGUL ROŞU BRAŞOV — F. C. ARGEŞ 2—0 (2—0). Partidă deosebit de utilă, sîmbătă, pe stadionul Tineretului din oraşul de la poalele Tîmpei. Partidă utilă, pentru că cei doi antrenori au rodat foarte mulţi jucători cu gîndul la eventuale titularizări. Mai insistenţi în acţiunile ofensive, stegarii au cîştigat cu 2—0 ambele goluri fiind înscrise de **Pescaru** (min. 9 şi 36) din acţiuni frumoase, colective.

Carol GRUIA, coresp. jud.

A. S. ARMATA TG. MUREŞ — C.F.R. CLUJ 3—2 (1—1). Meci foarte echilibrat pe noul teren al formaţiei locale de lîngă baza nautică de pe malul Mureşului. Pentru echipa locală au înscris **Mureşan** (de două ori) şi **Naghi**, iar golurile clujenilor **au** purtat semnătura lui **Ţegean.**

C. ALBU, coresp.

POLITEHNICA IAŞI — SPORTUL STUDENŢESC 2—1 (1—1). Partida s-a desfăşurat, sîmbătă, la... Cîmpina. După un joc viu disputat, în care ieşenii s-au dovedit mai decişi în acţiuni, Politehnica a cîştigat prin golurile marcate de Simionaş, pentru bucureşteni înscriind **M. Sandu.**

C. VÎRJOGHIE, coresp.

UNIVERSITATEA CRAIOVA — PETROLUL PLOIEŞTI 2—1 (1—0). Întîlnire agreabilă, plăcută, urmărită de aproximativ 8 000 de spectatori. În prima parte, jocul a fost mult mai frumos decît cel din repriza secundă, influenţat vizibil de desele înlocuiri. **Oblemenco** a deschis scorul **în min. 37**, din penalty, **Pisău** a egalat în min. 70, iar în penultimul minut de joc **Ivan** a asigurat victoria echipei craiovene.

Şt. GURGUI, coresp. jud.

Partide internaţionale amicale

TURNEUL ECHIPEI BRAZILIENE VICTORIA RIO BRANCO. În primul joc disputat în ţara noastră, vineri, echipa sud-americană a întîlnit la Timişoara formaţia locală Politehnica. După un joc spectaculos, urmărit de aproximativ 10 000 de spectatori, fotbaliştii români au învins cu 1—0 (0—0) prin golul înscris de **Covalcic** (min. 61). Duminică, fotbaliştii brazilieni au evoluat la Arad în compania formaţiei locale U.T.A. Deşi arădenii nu au beneficiat de Iorgulescu, Kun şi Broşovschi — plecaţi cu echipa naţională în turneul de peste ocean — ei au obţinut o victorie comodă cu 4—1 (3—0). Autorii golurilor **Domide (min. 3 şi 14), Pojoni (min. 44 şi 74)**, respectiv **Dirman (min. 80).**

VICTORIA CAREI — F.C. HANSA ROSTOK 1—1 (0—1). Reuşit meci amical, duminică, la Carei, unde echipa locală a întîlnit o puternică formaţie **clasată** pe locul 7 în campionatul R.D.G.

După un joc echilibrat, după ce oaspeţii au deschis scorul prin **Kaube** (min. 20), gazdele au reuşit egalarea prin **Naghi,** în min. 58.

E. HERMAN — coresp.

DUBLĂ ÎNTÎLNIRE DE JUNIORI SPORTUL STUDENŢESC — HESSA (R. F. GERMANIA)

Pe stadionul Politehnica, din Capitală, s-au disputat săptămîna trecută, în cuplaj, două meciuri amicale internaţionale de juniori. În primul joc, s-au întîlnit echipele de juniori II ale formaţiilor **Sportul studenţesc** (antrenor D Popescu) şi **Hessa.** Juniorii vest-germani au dominat în prima repriză, reuşind să înscrie de două ori prin **Orth** (min. 13) şi **Richter** (min. 28). La reluare, juniorii bucureşteni au dominat cu autoritate, au ratat ocazii clare, pentru ca, abia în finalul partidei, să egaleze situaţia, prin golurile marcate de **Stelian** (min. 63) şi **Draht** (min. 76 autogol).

În partida vedetă, s-au întîlnit **primele formaţii de juniori ale celor două cluburi.** Elevii antrenorului M. Ciornoavă au practicat un fotbal de calitate, cu execuţii tehnice de fineţe, cele trei goluri înscrise fiind opera unor acţiuni bine concepute. Scor final: 3—0 (1—0) pentru Sportul studenţesc, prin golurile marcate de **Dinea** (min. 38), **Ispir** (min. 62) şi **Cioacă** (min. 70).

„Competiţia speranţelor" — un laborator de jucători pentru eşalonul performanţei

● ***La startul primei ediţii se vor alinia 24 de echipe împărţite în trei serii***

Recenta plenară a Comitetului federal a avizat favorabil organizarea unei importante întreceri rezervate juniorilor, *„Competiţia speranţelor"*, finanţată în întregime de forul nostru de specialitate. Despre această nouă competiţie, binevenită, s-a mai scris, eşalonul juniorilor resimţind acut nevoia unei întreceri puternice, echilibrate, dîrze, de un bun nivel tehnic (faţă de actualul campionat, diluat, desfăşurat într-un anonimat deprimant), care să constituie un adevărat laborator de formare a unor tineri jucători de valoare, atît de necesari fotbalului nostru de performanţă. Aceasta a fost, de altfel, raţiunea care a stat la baza înfiinţării *„Competiţiei speranţelor"*, al cărei start se va da la 25 august.

— Va fi, în ultimă instanţă, o întrecere rezervată celor mai buni juniori din ţară, „vîrfurilor" acestora — afirmă Ion Alexandrescu, secretar general al F.R.F. *Am considerat că, pînă la 16 ani, se pot cunoaşte bine care sînt juniorii cu adevărat înzestraţi pentru a deveni jucători de performanţă. Era o necesitate ca acestor talente să li se asigure — între 16—18 ani — un program INTENSIV de pregătire, avînd ca principale obiective dezvoltarea capacităţii de efort, a calităţilor motrice, prin solicitări maxime, îmbunătăţirea substanţială a tehnicii şi tacticii în condiţiile unei concepţii moderne de joc, asigurarea unor competiţii — interne şi internaţionale — superioare, cu număr mai mare de jocuri, cel puţin 38 anual. Acesta este în mare, scopul noii competiţii care, nouă fiind, va necesita, desigur, îmbunătăţiri ce vor fi făcute din mers, pe parcursul fiecărui an...*

Un subiect — *ce echipe se vor alinia la startul primei ediţii a acestei întreceri* — a suscitat numeroase discuţii. Pînă la urmă, ţinînd cont de baza materială existentă a fiecăruia dintre solicitanţi, F.R.F. a decis ca printre cele 24 de participante să se numere reprezentantele divizionarelor A (18), ale celor patru cluburi de fotbal din Divizia B (Gloria Buzău, F. C. Galaţi, F. C. Bihor şi Şoimii Sibiu), plus Metalul Bucureşti şi Progresul Bucureşti, echipe la care se munceşte, de ani de zile, cu pasiune şi folos pentru promovarea unor jucători de valoare.

Iată, de altfel, cum au fost alcătuite cele trei grupe ale întrecerii. *SERIA I: Politehnica Iaşi, Sport Club + Liceul de fotbal Bacău, Dinamo Bucureşti, Steaua, Gloria Buzău, F. C. Galaţi, F. C. Constanţa, Rapid Bucureşti, SERIA A II-A: Progresul Bucureşti, Metalul Bucureşti, Petrolul, F. C. Argeş, Universitatea Craiova, Şoimii Sibiu, Steagul roşu, Sportul studenţesc; SERIA A III-a: U.T.A., „Poli" Timişoara, C.S.M. Reşiţa, „U" Cluj, C.F.R. Cluj, F. C. Bihor, Jiul Petroşani şi A.S.A. Tg. Mureş.*

Asupra multora dintre detaliile organizatorice ale acestei întreceri vom mai reveni. Deocamdată, amintim doar că, între 1 aprilie şi 1 iunie, se vor face nominalizările de jucători, după care se va organiza o tabără la mare. Primele două tururi ale competiţiei — între 25 august şi 24 noiembrie. Vom face, însă, cîteva referiri la două dintre principalele probleme ale competiţiei, de rezolvarea cărora va depinde în foarte mare măsură succesul ei.

Este vorba, în primul rînd, de nominalizările celor 18 jucători ai fiecăreia din cele 24 de echipe. Regulamentul „Competiţiei speranţelor" permite acestor echipe să legitimeze jucători talentaţi şi de la alte asociaţii, de pe o rază apropiată. *Alcătuirea loturilor trebuie făcută însă cu mare atenţie, în urma unor verificări minuţioase, cu colaborarea asociaţiilor de la care provin* respectivii jucători nominalizaţi.

Cît priveşte pe cei 24 de antrenori — pe umerii cărora va apăsa marea obligaţie de a face din „Competiţia speranţelor" o veritabilă rampă de lansare spre primul nostru eşalon a unor elemente de certă valoare —, F.R.F. va trebui să cîntărească bine înainte de a se opri asupra celor 24 de nume. Considerăm, şi credem că nu greşim, că nu trebuie uitaţi tocmai cei care *au o mare experienţă în activitatea cu juniorii, cei care şi-au făcut un crez din munca aceasta neobosită şi anonimă şi pe care în fond, îi recomandă cu prisosinţă o serie de rezultate remarcabile* în privinţa depistării, instruirii şi promovării unor jucători de valoare.

Laurenţiu DUMITRESCU

MÎINE, TRAGEREA LA SORŢI A MECIURILOR DIN „CUPA ROMÂNIEI"

După cum am mai anunţat, mîine va avea loc, la sediul F.R.F., tragerea la sorţi a meciurilor din sferturile de finală ale „Cupei României". Reamintim echipele rămase în competiţie: **C. S. Rm. Vîlcea,** deţinătoarea **trofeului, Steaua, U.T.A., Jiul, Poli. Timişoara, A.S.A Tg. Mureş, „U" Cluj** şi **Delta Tulcea.**

Partidele din **sferturile** de finală se vor disputa — pe terenuri neutre, care vor fi stabilite de comun acord de reprezentanţii echipelor respective — în ziua de 15 mai.

Azi-noapte (ora 1 la Bucureşti), pe stadionul Velez Sarsfield din Buenos Aires s-a disputat întîlnirea internaţională amicală dintre reprezentativele Argentinei şi României.

Din cauza orei tîrzii, nu putem publica rezultatul partidei. În numărul nostru de mîine vom reveni cu amănunte asupra desfăşurării jocului, de la trimisul nostru la această partidă.

Meci amical, azi în Capitală PROGRESUL — CERNOMOREŢ BURGAS

Astăzi, pe stadionul din str. Dr. Staicovici, **Progresul Bucureşti** întîlneşte, într-un meci amical, formaţia **Cernomoreţ Burgas,** lidera uneia dintre seriile Diviziei B din Bulgaria.

Partida va începe la ora 16,30.

DUMINICĂ, ÎN CAPITALĂ, ÎN DIVIZIA A

Partidele din Capitală din cadrul etapei a XXIV-a a Diviziei A se vor disputa duminică după următorul program: **Steaua — Steagul roşu,** pe stadionul Steaua, de la ora 11,30; **Dinamo — Politehnica Iaşi,** pe stadionul Dinamo, cu începere de la ora 16,30.

Întîlnirea de tineret-rezerve Steaua — Steagul roşu se va juca duminică, de la ora 9,00, pe terenul II din Complexul sportiv Steaua, iar cea dintre formaţiile Dinamo — Politehnica Iaşi se va disputa pe stadionul din şoseaua Ştefan cel Mare (ora 14,30), în deschiderea la partida de seniori.

MECIUL POLITEHNICA TIMIŞOARA — PETROLUL SE DISPUTĂ SÎMBĂTĂ

Meciul **Politehnica Timişoara — Petrolul,** contînd pentru etapa a XXIV-a a Diviziei A, se va disputa sîmbătă, cu începere de la ora 16,30.

Întîlnirea va fi transmisă în direct de studioul de televiziune.

UN INTERESANT MECI DE OLD-BOYS: PROGRESUL — RAPID

Duminică, în deschiderea partidei de Divizia B, **Progresul Bucureşti — Electroputere Craiova,** va avea loc un interesant meci de old-boys. Foştii jucători ai Progresului se vor întîlni cu colegii lor de generaţie de la Rapid.

LOTO-PRONOSPORT *informează:*

AZI ARE LOC TRAGEREA SPECIALĂ LOTO A PRIMĂVERII DIN 23 APRILIE 1974

● Tragerea specială Loto a Primăverii are loc astăzi, la Bucureşti, în sala clubului finanţe-bănci din strada Doamnei nr. 2 cu începere de la ora 18,15.

● După tragere va rula filmul artistic „Torino Negru" producţie a studiourilor italiene.

● Panoul cu rezultatele tragerii va fi transmis la televiziune în cursul serii.

● Depunerea biletelor cîştigătoare se va face pînă în ziua de 27 aprilie 1974, ora 13, în oraşele reşedinţă de judeţ şi pînă vineri 26 aprilie 1974, la ora 13, în celelalte localităţi.

● Omologarea cîştigurilor se va efectua în ziua de 3 mai 1974.

● Toţi cîştigătorii de autoturisme şi excursii vor fi înştiinţaţi în scris asupra datei ridicării autoturismelor şi a datei organizării excursiilor.

● Tragerea Pronoexpres de mîine va fi transmisă din studioul de televiziune cu începere de la ora 19,10.

CÎŞTIGURILE TRAGERII PRONOEXPRES DIN 17 APRILIE 1974

EXTRAGEREA I: Cat. 1: 1 variantă 10% a 56.740 lei; cat. 2: 1 var. 50% a 16.688 lei, 2 var. 25% a 8.344 lei şi 7 var. 10% a 3.338 lei; cat. 3: 9,95 a 5.703 lei; cat. 4: 62,60 a 906 lei; cat. 5: 146,35 a 388 lei; cat. 6: 4.618 a 40 lei.

EXTRAGEREA a II-a: cat. B: 7,20 variante a 11.657 lei; cat. C: 32,65 a 2.571 lei; cat. D: 1.495,55 a 60 lei; cat. E: 104 a 200 lei; cat. F: 2.315,80 a 40 lei.

Report categoria A: 171.661 lei.

Cîştigul de 56.740 lei de la categoria 1 jucat 10% a fost obţinut de Minda Trăilă din comuna Ciacova, judeţul Timiş.

Rubrică redactată de LOTO-PRONOSPORT

ÎN DIVIZIA C, DISPUTĂ STRÎNSĂ PENTRU ÎNTÎIETATE

● În patru serii, liderii conduc cu un singur punct avans ● Egalitate în fruntea seriilor, I, VI şi VIII ● Relonul Săvineşti a mai făcut un pas spre Divizia B

SERIA I

Constructorul Botoşani	— Danubiana Roman	3—3 (2—2)
Cristalul Dorohoi	— Sp. muncitoresc Sv.	1—0 (1—0)
Unirea Iaşi	— Minerul G. Humorului	4—1 (3—0)
Metalul Rădăuţi	— A.S.A. Cîmpulung	2—1 (1—0)
Dorna V. Dornei	— Nicolina Iaşi	4—1 (3—0)
Avîntul Frasin	— Constructorul Iaşi	0—0
C.S. Botoşani	— Foresta Fălticeni	0—0

(Corespondenţi: T. Ungureanu, I. Mandache, D. Diaconescu, M. Ghicioc, H. Chiriluş, I. Bodnar şi V. Teodor).

1. A.S.A. Cîmpulung	20	11	5	4	42—15	27
2. Unirea Iaşi	20	10	7	3	23—9	27
3. Foresta Fălticeni	20	10	6	4	32—16	26
4. C.S. Botoşani	20	10	6	4	32—22	26
5. Danubiana Roman	19	7	7	5	22—16	21
6. Minerul G. Humorului	20	8	4	8	19—25	20
7. Cristalul Dorohoi	20	8	3	9	30—27	19
8. Metalul Rădăuţi	19	7	5	7	31—31	19
9. Sp. muncitoresc Suceava	19	6	5	8	15—17	17
10. Avîntul Frasin	20	5	7	8	23—32	17
11. Constructorul Botoşani	19	7	2	10	26—33	16
12. Dorna Vatra Dornei	20	6	4	10	24—32	16
13. Nicolina Iaşi	19	7	2	10	23—32	16
14. Victoria P.T.T.R. Botoşani	19	5	4	10	21—39	14
15. Constructorul Iaşi	20	5	3	12	8—25	13

Etapa viitoare — 28 aprilie: Victoria P.T.T.R. Botoşani — A.S.A. Cîmpulung, Danubiana Roman — Metalul Rădăuţi, C.S. Botoşani — Unirea Iaşi, Sportul muncitoresc Suceava — Dorna Vatra Dornei, Constructorul Iaşi — Cristalul Dorohoi, Foresta Fălticeni — Constructorul Botoşani, Nicolina Iaşi — Avîntul Frasin, Minerul Gura Humorului stă.

SERIA A II-a

Locomotiva Adjud	— Textila Buhuşi	0—0
Oituz Tg. Ocna	— Relonul Săvineşti	0—3 (0—1)
Energia Gh. Gh.-Dej	— Foresta Gugeşti	2—0 (1—0)
Constr. Vaslui	— Bradul Roznov	4—1 (3—0)
Cimentul Bicaz	— Trotuşul Gh. Gh.-Dej	1—1 (0—1)
Huşana Huşi	— U.R.A. Tecuci	2—1 (2—1)
Rulmentul Bîrlad	— Minerul Comăneşti	2—0 (0—0)
Constr. Gh. Gh.-Dej	— Letea Bacău	nedisputat

(Corespondenţi: I. Vasiliu, Al. Avel, Gh. Gorun, M. Moga, Şt. Ghimpe, Gh. Dulhac şi E. Solomon).

1. Relonul Săvineşti	21	12	7	2	49—14	31
2. Trotuşul Gh. Gh.-Dej	21	8	9	4	24—16	25
3. Energia Gh. Gh.-Dej	21	9	6	6	19—14	24
4. Constr. Gh. Gh.-Dej	20	8	7	5	23—12	23
5. Rulmentul Bîrlad	21	8	6	7	20—19	22
6. U.R.A. Tecuci	21	9	3	9	26—22	21
7. Letea Bacău	20	7	6	7	27—19	20
8. Textila Buhuşi	21	7	6	8	24—17	20
9. Cimentul Bicaz	21	6	8	7	27—24	20
10. Huşana Huşi	21	8	4	9	24—37	20
11. Bradul Roznov	21	9	2	10	23—37	20
12. Foresta Gugeşti	21	7	5	9	26—25	19
13. Constructorul Vaslui	21	7	5	9	22—30	19
14. Oituz Tg. Ocna	21	8	3	10	18—28	19
15. Minerul Comăneşti	21	8	2	11	23—36	18
16. Locomotiva Adjud	21	3	7	11	11—36	13

Etapa viitoare: Minerul Comăneşti — Constructorul Vaslui, Huşana Huşi — Constructorul Gh. Gheorghiu-Dej, U.R.A. Tecuci — Foresta Gugeşti, Letea Bacău — Textila Buhuşi, Rulmentul Bîrlad — Cimentul Bicaz, Oituz Tg. Ocna — Energia Gh. Gheorghiu-Dej, Trotuşul Gh. Gheorghiu-Dej — Relonul Săvineşti, Bradul Roznov — Locomotiva Adjud.

SERIA A III-a

Petrolul Berca	— Chimia Buzău	2—0 (1—0)
Unirea Focşani	— Carpaţi Sinaia	4—0 (2—0)
Prahova Ploieşti	— Victoria Floreşti	2—1 (0—1)
Carpaţi Nehoiu	— Portul Brăila	3—0 (2—0)
Olimpia Rm. Sărat	— I.R.A. Cîmpina	1—0 (1—0)
Comerţul Brăila	— Petrolistul Boldeşti	1—0 (0—0)
Avîntul Mineciu	— Chimia Brazi	2—1 (0—1)
Poiana Cîmpina	— Luceafărul Focşani	3—0 (2—0)

(Corespondenţi: M. Irimia, A. Sîrbu, F. Albu, I. Andrei, T. Budescu, Tr. Enache, Gh. Ionescu şi C. Vîrjoghie).

1. Unirea Focşani	21	13	6	2	51—18	32
2. Poiana Cîmpina	21	11	6	4	42—21	28
3. I.R.A. Cîmpina	21	10	5	6	28—14	25
4. Petrolul Berca	21	12	1	8	32—33	25
5. Olimpia Rm. Sărat	21	10	3	8	29—32	23
6. Carpaţi Sinaia	21	10	2	9	38—26	22
7. Luceafărul Focşani	21	7	7	7	31—34	21
8. Petrolistul Boldeşti	21	8	4	9	25—21	20
9. Chimia Brazi	21	7	6	8	20—20	20
10. Prahova Ploieşti	21	9	2	10	26—29	20
11. Chimia Buzău	21	8	4	9	25—28	20
12. Avîntul Mineciu	21	8	4	9	24—34	20
13. Victoria Floreşti	21	9	1	11	28—29	19
14. Comerţul Brăila	21	6	4	11	18—35	16
15. Portul Brăila	21	5	3	13	11—30	13
16. Carpaţi Nehoiu	21	4	4	13	24—48	12

Etapa viitoare: Chimia Brazi — Comerţul Brăila, Portul Brăila — Petrolul Berca, Petrolistul Boldeşti — Carpaţi Nehoiu, Carpaţi Sinaia — Poiana Cîmpina, Chimia Buzău — Avîntul Mineciu, I.R.A. Cîmpina — Unirea Focşani, Luceafărul Focşani — Prahova Ploieşti, Victoria Floreşti — Olimpia Rm. Sărat.

SERIA A IV-a

Marina Mangalia	— Ancora Galaţi	0—0
Arrubium Măcin	— Dunărea Tulcea	2—2 (0—1)
Electrica Constanţa	— Granitul Babadag	1—0 (0—0)
Viitorul Brăila	— Voinţa Constanţa	4—2 (2—1)
Ştiinţa Constanţa	— Chimia Brăila	0—1 (0—0)
Tehnometal Galaţi	— Portul Constanţa	1—1 (1—0)
Constructorul Tulcea	— I.M.U. Medgidia	1—0 (0—0)
Cimentul Medgidia	— Rapid Feteşti	4—1 (1—0)

(Corespondenţi: I. Cioboată, M. Topolschi, T. Nicolae, D. Cristache, N. Stere, V. Ştefănescu, T. Mircea şi R. Avram).

1. Chimia Brăila	21	15	3	3	33—8	33
2. Marina Mangalia	21	13	5	3	31—11	31
3. Electrica Constanţa	21	12	7	2	33—15	31
4. Dunărea Tulcea	21	11	6	4	31—14	28
5. Portul Constanţa	21	13	2	6	35—20	28
6. Viitorul Brăila	21	11	3	7	35—21	25
7. Ancora Galaţi	21	9	7	5	25—16	25
8. Cimentul Medgidia	21	11	1	9	32—20	23
9. I.M.U. Medgidia	21	8	3	10	22—20	19
10. Rapid Feteşti	21	5	6	10	24—31	16
11. Granitul Babadag	21	7	1	13	22—32	15
12. Tehnometal Galaţi	21	5	5	11	23—37	15
13. Constructorul Tulcea	21	5	3	13	16—43	13
14. Ştiinţa Constanţa	21	5	2	14	23—28	12
15. Voinţa Constanţa	21	3	6	12	18—42	12
16. Arrubium Măcin	21	3	4	14	16—61	10

Etapa viitoare: Granitul Babadag — Ştiinţa Constanţa, Rapid Feteşti — Viitorul Brăila, I.M.U. Medgidia — Tehnometal Galaţi, Dunărea Tulcea — Electrica Constanţa, Voinţa Constanţa — Constructorul Tulcea, Chimia Brăila — Cimentul Medgidia, Portul Constanţa — Marina Mangalia, Ancora Galaţi — Arrubium Măcin.

SERIA A V-a

Argeşul Mihăileşti	— I.O.R. Bucureşti	2—0 (0—0)
Azotul Slobozia	— Electronica Bucureşti	6—0 (1—0)
T.M. Bucureşti	— Sp. ICMA Ciorogîrla	2—0 (2—0)
Voinţa Bucureşti	— Olimpia Giurgiu	2—0 (2—0)
Laromet Bucureşti	— Flacăra roşie Buc.	0—1 (0—0)
Şoimii TAROM Buc.	— Tehnometal Bucureşti	0—1 (0—0)
Sirena Bucureşti	— Unirea Tricolor Buc.	0—1 (0—0)
Triumf Bucureşti	— Dinamo Slobozia	3—1 (1—1)

(Corespondenţi: I. Ion, I. Matei, C. Harea, Gh. Vlad, R. Pop, Gh. Burlea, D. Daniel şi N. Stoean).

1. Triumf Bucureşti	21	13	6	2	40—15	32
2. Voinţa Bucureşti	21	14	3	4	45—17	31
3. T.M. Bucureşti	21	11	8	2	35—15	30
4. Flacăra roşie Buc.	21	9	7	5	29—24	25
5. Olimpia Giurgiu	21	10	4	7	33—27	24
6. Unirea Tricolor Buc.	21	7	9	5	30—18	23
7. Sirena Bucureşti	21	8	6	7	37—25	22
8. Tehnometal Bucureşti	21	8	6	7	23—25	22
9. Azotul Slobozia	21	8	5	8	30—34	21
10. I.O.R. Bucureşti	21	7	6	8	25—24	20
11. Electronica Bucureşti	21	7	6	8	22—25	20
12. Laromet Bucureşti	21	6	6	9	22—28	18
13. Şoimii TAROM Buc.	21	6	5	10	32—32	17
14. Argeşul Mihăileşti	21	5	2	14	21—53	12
15. Dinamo Slobozia	21	3	5	13	17—45	11
16. Sportul Ciorogîrla	21	1	6	14	15—49	8

Etapa viitoare: Dinamo Slobozia — Flacăra roşie Bucureşti, Olimpia Giurgiu — Sirena Bucureşti, Unirea Tricolor Bucureşti — Şoimii TAROM Bucureşti, Tehnometal Bucureşti — Azotul Slobozia, Sportul Ciorogîrla — Argeşul Mihăileşti, I.O.R. Bucureşti — Triumf Bucureşti, Voinţa Bucureşti — Laromet Bucureşti, Electronica Bucureşti — T. M. Bucureşti.

SERIA A VI-A

Unirea Drăgăşani	— ROVA Roşiorii de Vede	0—2 (0—0)
Petrolul Videle	— Chimia Găeşti	1—1 (0—0)
Răsăritul Caracal	— ARO C-lung Muscel	2—0 (0—0)
Automatica Alexandria	— Recolta Stoicăneşti	1—0 (1—0)
Chimia Tr. Măgurele	— Textilistul Piteşti	4—0 (1—0)
Vulturii Cîmpulung	— Cetatea Tr Măgurele	2—1 (1—1)
Cimentul Fieni	— Progresul Corabia	2—1 (0—1)
Dacia Piteşti	— Petrolul Tîrgovişte	1—0 (1—0)

(Corespondenţi: F. Denghel, V. Pancu, Gh. Donciu, M. Bizon, D. Gruia, R. Decebal, I. Ion şi S. Ionescu).

1. Rova Roşiorii de Vede	21	12	3	6	33—15	27
2. Automatica Alexandria	21	10	7	4	27—19	27
3. Chimia Tr. Măgurele	21	11	4	6	40—22	26
4. Răsăritul Caracal	21	9	5	7	30—19	23
5. Petrolul Tîrgovişte	21	8	6	7	22—19	22
6. Vulturii C-lung Muscel	21	9	4	8	27—27	22
7. Chimia Găeşti	21	8	6	7	28—29	22
8. Progresul Corabia	21	9	3	9	35—25	21
9. Dacia Piteşti	21	8	5	8	34—26	21
10. Recolta Stoicăneşti	21	8	5	8	30—30	21
11. Cetatea Tr. Măgurele	21	7	6	8	18—30	20
12. A.R.O. Cîmpulung	21	7	5	9	24—30	19
13. Cimentul Fieni	21	6	6	9	23—37	18
14. Textilistul Piteşti	21	6	5	10	23—28	17
15. Unirea Drăgăşani	21	6	5	10	20—39	17
16. Petrolul Videle	21	4	5	12	15—34	13

Etapa viitoare: Răsăritul Caracal — Dacia Piteşti, ARO Cîmpulung — Chimia Tr. Măgurele, Textilistul Piteşti — Cimentul Fieni, ROVA Roşiori — Petrolul Tîrgovişte, Chimia Găeşti — Automatica Alexandria, Recolta Stoicăneşti — Progresul Corabia, Petrolul Videle — Vulturii Cîmpulung, Cetatea Tr. Măgurele — Unirea Drăgăşani.

SERIA A VII-A

Cimentul Tg. Jiu	— Eenergia Rovinari	0—1 (0—0)
Metalul Topleţ	— C.I.L. Drobeta Tr. Sv.	2—1 (2—1)
Steagul roşu Pleniţa	— Victoria Călan	3—1 (1—0)
Metalurgistul Sadu	— Dunărea Calafat	2—0 (0—0)
Ştiinţa Petroşani	— Minerul Lupeni	1—2 (1—0)
Progresul Strehaia	— F.O.B. Balş	3—1 (0—0)
A.S. Victoria Cv.	— Petrolul Ţicleni	7—1 (1—0)
MEVA Drobeta Tr. Sv.	— C.F.R. Craiova	2—0 (1—0)

(Corespondenţi: P. Cristea, R. Predescu, I. Julea, A. Scripnic, I. Cotescu, C. Bologa, T. Ştefănescu şi M. Focşan).

1. Minerul Lupeni	21	11	5	5	33—21	27
2. Victoria Călan	21	11	4	6	32—23	26
3. Dunărea Calafat	21	11	4	6	23—15	26
4. Energia Rovinari	21	9	6	6	25—20	24
5. Steagul roşu Pleniţa	21	12	1	8	37—25	25
6. Cimentul Tg. Jiu	21	8	7	6	26—14	23
7. Progresul Strehaia	21	9	5	7	30—27	23
8. MEVA Drobeta Tr. Sev.	21	8	6	7	21—20	22
9. C.F.R. Craiova	21	9	4	8	28—31	22
10. Ştiinţa Petroşani	21	10	0	11	32—26	20
11. F.O.B. Balş	21	8	3	10	29—27	19
12. A.S. Victoria Craiova	21	7	4	10	29—28	18
13. Metalurgistul Sadu	21	7	4	10	23—26	18
14. Metalul Topleţ	21	8	2	11	27—40	18
15. C.I.L. Drobeta Tr. Sev.	21	7	4	10	21—37	18
16. Petrolul Ţicleni	21	2	3	16	12—48	7

Etapa viitoare: Minerul Lupeni — Metalul Topleţ, F.O.B. Balş — Steagul roşu Pleniţa, Dunărea Calafat — Ştiinţa Petroşani, Energia Rovinari — Progresul Strehaia, Cimentul Tg. Jiu — A.S. Victoria Craiova, C.F.R. Craiova — Metalurgistul Sadu, Victoria Călan — MEVA Drobeta Tr. Severin, C.I.L. Drobeta Tr. Severin — Petrolul Ţicleni.

SERIA A VIII-A

Constr. Arad	— Minerul Moldova N.	3—0 (1—0)
Minerul Teliuc	— A.S. Bocşa	3—1 (3—1)
Progresul Timişoara	— Unirea Sînnicolaul Mare	2—1 (1—1)
Minerul Ghelar	— Gloria Arad	1—1 (1—1)
C.F.R. Simeria	— Electromotor Tim.	4—0 (0—0)
Furnirul Deta	— Metalul Oţelu Roşu	1—1 (0—0)
Dacia Orăştie	— C.F.R. Caransebeş	2—0 (1—0)
Unirea Tomnatic	— Strungul Arad	5—1 (0—1)

(Corespondenţi: N. Gheorghe, I. Vladislav, C. Creţu, Fl. Opriţa, P. Toma, B. Creţu, şi P. Iatan).

1. Minerul Moldova Nouă	21	12	3	6	34—19	27
2. Dacia Orăştie	21	12	3	6	32—19	27
3. Unirea Sînnicolaul Mare	21	11	3	7	38—26	25
4. Constructorul Arad	21	9	5	7	33—33	23
5. Unirea Tomnatic	21	10	3	8	23—25	23
6. Minerul Teliuc	21	10	2	9	37—26	22
7. Metalul Oţelul Roşu	21	9	4	8	44—36	22
8. Minerul Ghelar	21	9	4	8	33—25	22
9. C.F.R. Simeria	21	9	4	8	34—31	22
10. A. S. Bocşa	21	7	7	7	20—24	21
11. Progresul Timişoara	21	8	3	10	32—35	19
12. Electromotor Timişoara	21	7	4	10	32—28	18
13. Strungul Arad	21	8	2	11	25—37	18
14. C.F.R. Caransebeş	21	6	5	10	17—27	17
15. Furnirul Deta	21	6	4	11	15—40	16
16. Gloria Arad	21	4	6	11	18—36	14

Etapa viitoare: Electromotor Timişoara — Furnirul Deta, Unirea Sînnicolaul Mare — Constructorul Arad, A.S. Bocşa — C.F.R. Simeria, Unirea Tomnatic — Dacia Orăştie, Minerul Moldova Nouă — Progresul Timişoara, Strungul Arad — C.F.R. Caransebeş, Gloria Arad — Minerul Teliuc, Metalul Oţelu Roşu — Minerul Ghelar.

SERIA A IX-a

Crişana Sebiş	— Minaur Zlatna	3—0 (2—0)
Someşul Beclean	— Unirea Alba Iulia	2—5 (2—2)
Constr. Alba Iulia	— Recolta Salonta	3—2 (2—0)
C.I.L. Gherla	— Dermata Cluj	1—1 (1—1)
Tehnofrig Cluj	— Soda Ocna Mureş	1—1 (1—0)
Minerul Bihor	— Aurul Brad	0—3 (0—2)
Arieşul C. Turzii	— Metalul Aiud	0—2 (0—0)
Cimentul Turda	— Unirea Dej	1—1 (1—0)

(Corespondenţi: C. Brad, G. Platon, I. Filipescu, A. Sabo, E. Fehervari, M. Domiţian, P. Tonea şi P. Lazăr).

1. Unirea Dej	21	13	4	4	54—18	30
2. Metalul Aiud	21	12	5	4	45—13	29
3. Aurul Brad	21	14	1	6	44—22	29
4. Cimentul Turda	21	9	4	8	28—20	22
5. Minerul Bihor	21	9	4	8	23—29	22
6. Crişana Sebiş	21	8	5	8	25—25	21
7. Constructorul Alba Iulia	21	9	3	9	27—31	21
8. C.I.L. Gherla	21	9	3	9	35—40	21
9. Soda Ocna Mureş	21	8	5	8	30—39	21
10. Recolta Salonta	21	7	6	8	19—19	20
11. Unirea Alba Iulia	21	9	2	10	27—33	20
12. Dermata Cluj	21	7	5	9	18—19	19
13. Minaur Zlatna	21	8	2	11	15—23	18
14. Tehnofrig Cluj	21	7	3	11	22—29	17
15. Arieşul C. Turzii	21	6	4	11	14—31	16
16. Someşul Beclean	21	3	4	14	17—52	10

Etapa viitoare: Aurul Brad — Constructorul Alba Iulia, Metalul Aiud — C.I.L. Gherla, Dermata Cluj — Crişana Sebiş, Unirea Alba Iulia — Unirea Dej, Recolta Salonta — Minaur Zlatna, Cimentul Turda — Tehnofrig Cluj, Soda Ocna Mureş — Someşul Beclean, Arieşul Cîmpia Turzii — Minerul Bihor.

SERIA A X-a

C.I.L. Sighet	— Rapid Jibou	5—0 (2—0)
Someşul Satu Mare	— Minerul Băiţa	3—0 (2—0)
Bihoreana Marghita	— Minerul Baia Sprie	1—0 (1—0)
Minerul Suncuiuş	— Minerul Borşa	4—0 (1—0)
Oaşul Negreşti	— Topitorul Baia Mare	5—0 (4—0)
Gloria Baia Mare	— Măgura Şimleul Silv.	3—1 (2—0)
Voinţa Carei	— Victoria Zalău	2—1 (0—0)
C. S. Zalău	— Bradul Vişeu	4—0 (2—0)

(Corespondenţi: V. Mihali, Z. Kovacs, A. Paşcalău, L. Grozea, Gh. Preda, L. Chira, E. Herman şi M. Bonţoiu).

1. Minerul Baia Sprie	21	12	5	4	36—12	29
2. C.S. Zalău	21	11	6	4	28—12	28
3. Someşul Satu Mare	21	11	4	6	39—20	26
4. Bihoreana Marghita	21	10	6	5	38—22	26
5. C.I.L. Sighet	21	11	3	7	35—22	25
6. Bradul Vişeu	21	10	1	10	26—29	21
7. Oaşul Negreşti	21	8	4	9	31—27	20
8. Minerul Borşa	21	9	2	10	29—28	20
9. Voinţa Carei	21	8	4	9	31—31	20
10. Minerul Suncuiuş	21	7	5	9	29—32	19
11. Rapid Jibou	21	7	5	9	28—34	19
12. Minerul Băiţa	21	7	5	9	22—47	19
13. Gloria Baia Mare	21	5	7	9	26—33	17
14. Topitorul Baia Mare	21	6	5	10	20—30	17
15. Victoria Zalău	21	6	4	11	29—43	16
16. Măgura Şimleu	21	5	4	12	19—44	14

Etapa viitoare: Minerul Borşa — Minerul Băiţa, Rapid Jibou — C.S. Zalău, Oaşul Negreşti — Someşul Satu Mare, Voinţa Carei — C.I.L. Sighet, Bihoreana Marghita — Minerul Suncuiuş, Topitorul Baia Mare — Minerul Baia Sprie, Bradul Vişeu — Măgura Şimleu, Victoria Zalău — Gloria Baia Mare.

SERIA A XI-a

Unirea Cristuru Sec.	— Chimica Tîrnăveni	0—0
Viitorul Gheorghieni	— Hebe Sîngeorz Băi	2—1 (0—1)
C.S. Oltul Sf. Gh.	— Minerul Rodna	4—0 (1—0)
Avîntul Reghin	— Lacul Ursu Sovata	3—0 (1—0)
Mureşul Topliţa	— Foresta Bistriţa	1—1 (0—1)
A.S. Miercurea Ciuc	— Forestierul Tg. Secuiesc	3—1 (2—1)
Minerul Bălan	— Carpaţi Covasna	1—2 (0—1)
Viitorul Tg. Mureş	— Unirea Sf. Gheorghe	1—0 (0—0)

(Corespondenţi: V. Lorintzi, Cs. Malnasi, Gh. Briotă, C. Tinca, V. Cosarcă, V. Paşcanu, V. Bogan şi S. Albu).

1. C.S. Oltul Sf. Gheorghe	21	16	2	3	60—21	34
2. Chimica Tîrnăveni	21	13	6	2	45—19	32
3. Viitorul Gheorghieni	21	10	7	4	41—27	27
4. A.S. Miercurea Ciuc	21	9	6	6	31—20	24
5. Avîntul Reghin	21	10	4	7	33—25	24
6. Unirea Sf. Gheorghe	21	10	3	8	44—22	23
7. Foresta Bistriţa	21	8	5	8	30—30	21
8. Viitorul Tg. Mureş	21	8	5	8	35—38	21
9. Forestierul Tg. Secuiesc	21	8	3	10	39—31	19
10. Carpaţi Covasna	21	6	7	8	23—29	19
11. Mureşul Topliţa	21	6	6	9	27—43	18
12. Minerul Rodna	21	8	1	12	31—52	17
13. Unirea Cristuru Secuiesc	21	6	4	11	27—40	16
14. Minerul Bălan	21	5	5	11	25—28	15
15. Lacul Ursu Sovata	21	7	1	13	26—45	15
16. Hebe Sîngeorz Băi	21	5	1	15	14—61	11

Etapa viitoare: Lacul Ursu Sovata — Carpaţi Covasna, Minerul Bălan — Chimica Tîrnăveni, Hebe Sîngeorz Băi — Viitorul Tg. Mureş, C.S. Oltul Sf. Gheorghe — Unirea Sf. Gheorghe, Forestierul Tg. Secuiesc — Avîntul Reghin, Minerul Rodna — Viitorul Gheorghieni, Unirea Cristur — Mureşul Topliţa, Foresta Bistriţa — A.S. M. Ciuc.

SERIA A XII-a

Textila Sebeş	— Metalul Copşa Mică	2—0 (2—0)
Vitrometan Mediaş	— Precizia Săcele	2—0 (1—0)
Chimia Or. Victoria	— U.P.A. Sibiu	2—0 (2—0)
Carpaţi Mîrşa	— Oltul Rm. Vîlcea	1—0 (1—0)
C.I.L. Blaj	— Torpedo Zărneşti	0—0
Chimistul Rm. Vîlcea	— Textila Cisnădie	0—2 (0—1)
C.F.R. Sighişoara	— C.S.U. Braşov	2—0 (2—0)
I.C.I.M. Braşov	— Lotrul Brezoi	3—1 (2—0)

(Corespondenţi: D. Lădaru, R. Zamfir, Gh. Matei, V. Helciug, V. Munteanu, P. Giornoiu, I. Turjan şi E. Bogdan).

1. I.C.I.M. Braşov	21	12	3	6	34—16	27
2. Textila Cisnădie	21	11	2	8	32—23	24
3. Chimia Victoria	21	9	6	6	21—18	24
4. C.F.R. Sighişoara	21	10	3	8	29—22	23
5. Precizia Săcele	21	9	5	7	18—19	23
6. C.I.L. Blaj	21	10	2	9	30—26	22
7. Chimistul Rm. Vîlcea	21	8	5	8	21—22	21
8. C.S.U. Braşov	21	10	2	9	29—22	20
9. Torpedo Zărneşti	21	7	6	8	15—12	20
10. Textila Sebeş	21	9	2	10	24—27	20
11. Lotrul Brezoi	21	10	0	11	21—27	20
12. Vitrometan Mediaş	21	9	2	10	22—27	20
13. Metalul Copşa Mică	21	8	3	10	18—24	19
14. U.P.A. Sibiu	21	6	7	8	21—29	19
15. Carpaţi Mîrşa	21	7	4	10	24—34	18
16. Oltul Rm. Vîlcea	21	5	4	12	15—26	14

Etapa viitoare: Textila Cisnădie — C.F.R. Sighişoara, Chimia Victoria — Carpaţi Mîrşa, Lotrul Brezoi — Vitrometan Mediaş, C.S.U. Braşov — C.I.L. Blaj, Precizia Săcele — Textila Sebeş, Torpedo Zărneşti — I.C.I.M. Braşov, Metalul Copşa Mică — Chimistul Rm. Vîlcea, Oltul Rm. Vîlcea — U.P.A. Sibiu.

75 DE ECHIPE ÎNSCRISE LA OLIMPIADA DE ȘAH

Cea de a 21-a ediție a Olimpiadei de șah (Nisa, 6—30 iunie) a și stabilit primul său record, acela al participării, pînă la această oră, pe lista înscrierilor figurează 75 de echipe, ceea ce întrece cu 3 cifra înregistrată, în 1972, la Skoplje.

Iată lista formațiilor (în ordinea în care s-au înscris) : 1. Franța, 2. Ungaria, 3. Norvegia, 4. Singapore, 5. R. F. Germania, 6. Tunisia, 7. Danemarca, 8. ROMÂNIA, 9. Mexic, 10. Indonezia, 11. Filipine, 12. Liban, 13. Hong-Kong, 14. Austria, 15. Cipru, 16. Brazilia, 17. Maroc, 18. Insulele Guernesey, 19. Iugoslavia, 20. Finlanda, 21. Siria, 22. Spania, 23. Anglia, 24. Japonia, 25. Australia, 26. Irak, 27. Noua-Zeelandă, 28. Polonia, 29. Rhodesia, 30. R. P. Mongolă, 31. Belgia, 32. Luxemburg, 33. Argentina, 34. Cuba, 35. Bulgaria, 36. Malaezia, 37. Panama, 38. Columbia, 39. Insulele Feroe, 40. Țara Galilor, 41. Portugalia, 42. Pakistan, 43. Irlanda, 44. Andora, 45. Suedia, 46. Scoția, 47. U.R.S.S., 48. Olanda, 49. Canada, 50. Italia, 51. Cehoslovacia, 52. R.S.A. 53. Chile, 54. Porto-Rico, 55. Iran, 56. Islanda, 57. Elveția, 58. Israel, 59. Venezuela, 60. Turcia, 61. Peru, 62. Grecia, 63. San-Domingo, 64. Trinidad, 65. Ecuador, 66. Malta, 67. Monaco, 68. Antile, 69. S.U.A., 70. Insulele Virgine (S.U.A.), 71. India, 72. Paraguay, 73. Insulele Virgine (Marea Britanie), 74. Nicaragua, 75. Uruguay.

LUPTĂTORII VASILE IORGA ȘI VIOREL ENACHE — PE LOCURI FRUNTAȘE LA „MEMORIALUL DAN KOLOV"

La Sofia au avut loc întrecerile tradiționalei competiții internaționale de lupte libere **„Memorialul Dan Kolov"**. Au participat 171 de luptători din 16 țări, printre care U.R.S.S., Iran, R. P. Mongolă, **România**, Cuba, R. D. Germană și Bulgaria (cu 4—6 concurenți la fiecare categorie de greutate). După cum se vede, și-au încercat șansele aproape toți luptătorii valoroși din lume. Dintre sportivii români **Vasile Iorga** s-a clasat pe locul 2 la cat. 82 kg., și **Viorel Enache** pe locul 3 la cat. +100 kg.

Iată cîștigătorii : cat. 48 kg — **Fato** (Iran), cat. 52 kg — **Nikolov** (Bulgaria), cat. 57 kg — **Jelev** (Bulgaria), cat. 62 kg — **Jidov** (R. P. Mongolă), cat. 68 kg — **Ibrahimov** (U.R.S.S.) cat. 74 kg — **Pavlov** (Bulgaria), cat. 82 kg — **Zaberski** (Bulgaria), cat. 90 kg — **Kostov** (Bulgaria), cat. 100 kg — **Baianmunk** (R. P. Mongolă) și cat. +100 kg — **Baev** (Bulgaria). În clasamentul neoficial pe națiuni, primul loc a revenit Bulgariei.

CONCURS DE GIMNASTICĂ LA BUDAPESTA

BUDAPESTA, 22 (Agerpres). — Au luat sfîrșit întrecerile concursului internațional de gimnastică de la Budapesta, la startul căruia au fost prezenți sportivi și sportive din 10 țări, printre care și România.

La individual compus masculin, pe primul loc s-a clasat sportivul sovietic Federenko cu 108,85 puncte, urmat de Molnar (Ungaria) — 108,60 p și Kubica (Polonia) — 108,50 p. Gimnastul român **Gheorghe Păunescu** a ocupat locul 6, cu 107,75 p. Concursul feminin a fost cîștigat de Monika Csarar (Ungaria) cu 72,05 puncte, secundată de Zelenkova (U.R.S.S.) — 72 p.

SPORTUL ÎN LUME

SEMNELE ECHILIBRULUI ÎN C.M. DE HOCHEI

Ediția 1974 a campionatului mondial de hochei (a 40-a în istoria competiției inaugurate acum 50 de ani) s-a încheiat, sîmbătă seara, la Helsinki, cu întrecerea din eșalonul de elită al acestui sport. Turneul desfășurat pe marele patinoar artificial acoperit „Jäähalli" a dat cîștig de cauză — potrivit așteptărilor — echipei U.R.S.S., care reușește frumoasa performanță de a intra pentru a 13-a oară în posesia titlului.

De 8 ani în reprezentativa U.R.S.S., Aleksandr Malțev *a fost și la actuala ediție a C.M. atacantul nr. 1 al echipei sovietice*

IERARHIA HOCHEIULUI — 1974
după desfășurarea grupelor A, B, și C ale C.M.

1. U.R.S.S., 2. Cehoslovacia, 3. Suedia, 4. Finlanda, 5. Polonia, 6. R. D. Germană.

7. S.U.A., 8. Iugoslavia, 9. R. F. Germania, 10. Japonia, 11. Olanda, 12. ROMÂNIA, 13 Norvegia, 14. Austria.

15. Elveția, 16. Italia, 17. Bulgaria, 18. Ungaria, 19. Franța, 20. R. P. Chineză, 21. Australia, 22. R.P.D. Coreeană.

(Neclasificate : Anglia, Belgia, Danemarca).

O observație generală privește deplina justețe a succesului formației sovietice, într-adevăr cea mai bună a competiției. Cu excepția unui joc pierdut în fața Cehoslovaciei (la scorul uimitor de 2—7 !), elevii lui Vsevolod Bobrov s-au impus în toate celelalte, demonstrînd nu numai o înaltă pregătire tehnic-tactică, dar și o mare putere de luptă, capacitate de mobilizare în momentele-cheie. Și asemenea situații n-au fost singulare la actuala ediție a întrecerii.

Comentatorii sînt de acord că **acest campionat a fost caracterizat — spre deosebire de trecut — printr-un mult mai mare echilibru de forțe.**

La ușa salonului „celor 3 mari" (U.R.S.S., Cehoslovacia, Suedia) bate cu insistență echipa Finlandei, în mare progres de la un sezon la altul, devenită acum un adversar extrem de redutabil pentru oricare dintre favorite. Hocheiștii formației gazdă au învins în ambele meciuri pe cei cehoslovaci (5—2 și 5—4) și dacă în prima întîlnire portarul Wetzel nu ar fi comis actul iresponsabil de a lua substanțe medicamentoase interzise (care a condus la pierderea cu 0—5 a întîlnirii), acest succes i-ar fi încununat pe finlandezi cu primele lor medalii de bronz cucerite în cadrul campionatului lumii.

Și echipa Suediei a plătit scump „pilula" ingerată de atacantul Nilsson în primul joc cu Polonia (cîștigat pe gheață cu 4—1 și pierdut cu 0—5, după controlul antidoping). Cu aceste puncte jucătorii lui „Tre Kronors" s-ar fi clasat pe locul II și — jocul hazardului — ar fi retrogradat în grupa B echipa Poloniei și nu aceea a R.D. Germane...

În 50 de ani de cînd se desfășoară campionatul mondial de hochei, cinci reprezentative au intrat în posesia titlului :

CANADA de 18 ori (1924 — J.O., 1928 — J.O., 1930, 1931, 1932 — J.O., 1934, 1935, 1937, 1938, 1939, 1948 — J.O., 1950, 1951, 1952 — J.O., 1955, 1958, 1959, 1961) ;

U.R.S.S. de 13 ori (1954, 1956 — J.O., 1963, 1964 — J.O., 1965, 1966, 1967, 1968 — J.O., 1969, 1970, 1971, 1973, 1974) ;

CEHOSLOVACIA de 3 ori (1947, 1949, 1972) ; SUEDIA de 3 ori (1953, 1957, 1962) ;

S.U.A. de 2 ori (1933, 1960 — J.O.) ;

ANGLIA o dată (1936 — J.O.).

Formația Cehoslovaciei — după succesul din primul meci, cu U.R.S.S. — a avut o inexplicabilă cădere în retur (3 înfrîngeri)), păstrîndu-și, totuși, la mare luptă, locul secund în ierarhia mondială.

Echipele Poloniei și R.D. Germane, angajate în lupta pentru evitarea ultimului loc, au reușit — deseori — să opună o dîrză rezistență puternicelor lor adversare, demonstrînd că și în „marele hochei" echilibrul valoric începe să se stabilizeze. Ceea ce nu poate fi decît în folosul acestei larg răspîndite discipline sportive.

ÎNTÎLNIRI PENTRU „CUPA DAVIS"

Echipele Poloniei, Belgiei, Norvegiei, Finlandei și R.A. Egipt — calificate în zona europeană

Au luat sfîrșit cîteva întîlniri contînd pentru noua ediție a „Cupei Davis". La Cairo, selecționata Republicii Arabe Egipt a învins cu scorul de 4—1 echipa Bulgariei. În turul următor tenismanii egipteni vor juca în compania echipei Angliei. În meciul de la Bruxelles, echipa Belgiei a cîștigat cu 5—0 jocul cu formația Greciei. Formația Norvegiei s-a calificat, de asemenea, pentru faza următoare, învingînd la Oslo cu 4—1 echipa Iranului. Cu scorul de 5—0 a cîștigat echipa Finlandei meciul susținut la Helsinki în compania echipei Turciei. Din cauza timpului nefavorabil, acest joc a avut loc pe teren acoperit. La Monte Carlo, Danemarca a eliminat cu 3—2 Monaco.

În cel mai disputat meci al turului II, la Varșovia, echipa Poloniei s-a calificat în fața Ungariei, cu scorul final de 3—2. În ultima partidă de simplu, întreruptă duminică din cauza întunericului, polonezul Fibak a reușit să-l învingă pe Taroczy cu 4—6, 6—4, 5—7, 7—5, 6—4.

PE TERENURILE DE TENIS

Laver și Borowiak învingători în turneele W.C.T.

HOUSTON. Rod Laver a obținut a treia victorie consecutivă în grupa a III-a W.C.T. În finală, Rod Laver l-a învins cu 7—6, 6—2 pe suedezul Björn Borg, ambii jucători asigurîndu-și calificarea în faza finală a competiției, programată între 8 și 12 mai la Dallas.

CHARLOTTE. — Tînărul tenisman californian Jeff Borowiak a obținut prima sa victorie în cadrul Circuitului W.C.T. (grupa a II-a). În finală el l-a întrecut în trei seturi, pe compatriotul său Dick Stockton : 6—4, 5—7, 7—6. Finala probei de dublu s-a încheiat cu o surpriză : perechea Raul Ramirez (Mexic)-Buster Mottram (Anglia) a învins cu 6—3, 1—6, 6—3, pe australienii John Newcombe și Owen Davidson.

JOHANNESBURG. — În ultimele două sferturi de finală, John Alexander l-a învins cu 6—1, 4—6, 6—2 pe John Yuill, iar Cliff Drysdale l-a eliminat pe Dean Joubert : 6—0, 6—1.

ST. PETERSBURG. — Turneul internațional feminin a fost cîștigat de tenismana americană Chris Evert, care a învins-o în finală cu 6—0, 6—1 pe australiana Kerry Melville. În semifinale, Chris Evert a dispus cu 6—1, 6—1 de Helga Masthoff (R.F.G.), iar Kerry Melville a întrecut-o cu 7—5, 6—4 pe compatrioata sa Evonne Goolagong. Proba de dublu a revenit cuplului Olga Morozova (U.R.S.S.)-Betty Stove (Olanda), învingător cu 6—4, 6—2 în fața redutabilei perechi Evert-Goolagong.

SE ÎNTREC SĂRITORII ÎN APĂ

VARȘOVIA, 22 (Agerpres). — Capitala Poloniei a găzduit un concurs internațional de sărituri în apă la care au participat sportivi din Bulgaria, R.D. Germană, România, Ungaria și Polonia.

Proba feminină de sărituri de la platformă a fost cîștigată de Silvia Becker (R.D.G.) — 332,45 p, secundată de Elzbieta Werniuk (Polonia) — 327,85 p. Sportiva română **Mahaela Atanasiu** s-a situat pe locul patru, cu 279,50 p.

În proba similară masculină, victoria a revenit polonezului Iakob Puhov cu 447 p, urmat de compatriotul său Andrei Werniuk — 403,40 p, Atilla Hajnal (Ungaria) — 401,90 p și **Alexandru Bagiu** (România) — 371,25 p.

În proba de sărituri de la trambulină, pe primele locuri s-au clasat Elzbieta Werniuk (Polonia) cu 403,55 p — la feminin și Dieter Waskow (R.D.G.) cu 456,40 p — la masculin.

CIOCÂLTEA A REMIZAT CU PÎDEVSKI

BELGRAD, 22 (Agerpres). — După disputarea a 9 runde și a unor partide întrerupte, în turneul internațional de șah de la Vrnjacka Banja conduce Sax (Ungaria) cu 7 puncte, urmat de Taimanov (U.R.S.S.) — 6 p, Rajcevici (Iugoslavia) — 5 p, Dely (Ungaria) și Simici (Iugoslavia) — cîte 5 p (1) etc. Victor Ciocâltea (România) se află pe locul 13, cu 3 puncte și o partidă întreruptă.

În runda a 8-a, Ciocâltea (cu piesele negre) a remizat în 12 mutări de bulgarul Pîdevski. Alte rezultate : Sax — Nicolici 1—0; Taimanov — Sibarevici 1—0; Janosevici — Rajcevici 1—0.

POTENȚIALUL DE JOC AL VOLEIBALIȘTILOR NOȘTRI

(Urmare din pag. 1)

lej a făcut ca partea cea mai dificilă, finalurile de set și meci, să nu fie concludentă în ceea ce privește pregătirea unei echipe, capacitatea de efort, rezistența ei fizică și psihică. Totuși, competiția ne-a orientat, oarecum, în privința posibilităților individuale ale sportivilor noștri, a valorii și cunoștințelor lor, dîndu-ne și unele jaloane asupra pregătirii tactice a echipei. Astfel, ne-am dat seama că tactica de joc în sistemul 5 + 1 trebuie să constituie preocuparea principală a colectivului de antrenori, în sensul că trebuie rezolvată problema pregătirii fizice a jucătorului ce urmează a fi utilizat pe postul de unic ridicător-coordonator, precum și a unui înlocuitor. În ceea ce-i privește pe trăgători, putem spune că dispunem la ora actuală de un număr suficient de jucători în stare să pună bine în aplicare o anumită tactică de joc. Apropo de tactică, obiectivele majore care trebuie să stea în fața antrenorilor sînt cele legate de aplicarea mai frecventă a unor scheme de atac deosebit de eficace, cum sînt cele prin bătaie dublă la săritură și prin ocolirea ridicătorului. De asemenea, trebuie pusă la punct apărarea în linia a doua la atacurile în forță ale adversarilor. Dar elementele care trebuie stăpînite perfect de toți jucătorii rămîn PRELUAREA (care, în condițiile jocului cu un singur ridicător, se cere a fi ultraprecisă, în funcție de poziția ridicătorului în linia I sau de zona de pe care face intrare din linia a doua, precum și de combinațiile ce urmează a fi efectuate) și SERVICIUL, care trebuie să devină realmente o armă de atac...

— Ce calități și ce defecte mai pregnante ați observat în jocul echipei române ?

— Calitățile cele mai frumoase le-am constatat în atac, unde au plăcut, făcînd impresie, viteza de execuție, varietatea în construirea acțiunilor ofensive, mai cu seamă în ceea ce privește traiectoria pasei (înaltă, întinsă pe fileu, în urcare), precum și orientarea combinațiilor în funcție de situația creată. De asemenea, am reținut manifestarea mai clară a gîndirii tactice individuale a ridicătorilor și trăgătorilor. Lipsurile cele mai frecvente se constată în apărarea din linia a II-a, unde poziția înaltă a jucătorilor duce la ratarea multor acțiuni. Observ că siguranța atacului creează la voleibaliștii noștri o mai slabă concentrare în apărare. De altfel, știu din proprie experiență că atacul formează partea cea mai plăcută a jocului și, prin urmare, toți sînt tentați să-și perfecționeze acest capitol. Sînt necesare unele îmbunătățiri ale deplasărilor la blocaj (tendințe de renunțare la efectuarea lui, de conservare a forțelor pentru atac).

— Au fost încercați și cîțiva jucători de rezervă, mai tineri. Cum s-au comportat ?

— În sextetul de bază (**Schreiber, Dumănoiu, Oros, Bartha, Tutovan, Arbuzov**) antrenorul lotului, **Aurel Drăgan**, a introdus cîțiva jucători de rezervă, care în general s-au achitat bine de sarcini. **Chițigoi** a jucat alternativ cu **Arbuzov ; Chiș** a fost adesea folosit în diagonală cu **Oros** și chiar a preluat misiunea acestuia ; **Stere** și **Penciulescu** au fost introduși în linia a doua ca oameni de schimb. Dintre tinerii utilizați, **Marian Păușescu** a corespuns integral, în timp ce **Bădiță** a fost surprins de introducerea în joc, dovedindu-se timorat, ca urmare a nepregătirii sale psihice pentru debut....

— Cum vi s-au părut celelalte adversare ?

— Cîștigătoarea competiției, echipa Cehoslovaciei, este o garnitură matură, solidă și care nu se clatină la orice adiere. Jucătorii săi se bizuie pe o tehnică individuală bună și pe o apărare bine pusă la punct. De asemenea, ei se remarcă prin varietatea atacului rezultînd nu din construirea, ci din intensitatea lui. Totodată, formația cehoslovacă joacă degajat cu oricine, indiferent de reputația adversarilor. Fără îndoială că va fi o adversară dificilă pentru voleibaliștii noștri în seria de la Puebla a campionatului mondial. Ea poate fi însă depășită de echipa noastră prin asigurarea unei bune recepții (care conferă atacului o mare eficacitate) și prin îmbunătățirea procedeelor tehnice de apărare.

Campioana mondială, R.D. Germană, se află în căutarea unei formule de echipă și a unei tactici de joc. Aceasta pentru că jocul său specific, cu pase înalte, a devenit mai puțin eficient, din cauză că antrenorul Herbert Jenter nu mai dispune de jucători cu posibilitățile fizice ale celor ce au cucerit titlul mondial cu 4 ani în urmă. Și echipa Bulgariei se află sub nivelul arătat în anii trecuți. Antrenorii săi se străduiesc să integreze între cei cîțiva jucători din vechea gardă mulți tineri dotați, dar cu experiență redusă. Pînă la C.M. este posibil ca valoarea vicecampioanei mondiale să se modifice în bine. Oricum, voleibaliștii bulgari pot și așa să surprindă orice echipă care nu-i tratează cu circumspecție. În ceea ce privește formația Ungariei, rezultatele sale se datoresc în cea mai mare măsură trăgătorului de clasă care este Buzek, în jurul acestuia gravitînd întregul sistem tactic al sextetului.

— După cîte am înțeles, sistemul de desfășurare a competiției de la Bratislava a fost experimentat în vederea unei eventuale aplicări pe scară internațională. Credeți că are vreo șansă de reușită ?

— Nicidecum. Din cauza lui, turneul nu și-a atins scopul final, nici ca participare, nici ca spectacol. Nu a dinamizat jocul și nu a stîrnit interes pentru competiție. Simpla scurtare a jocului pe set nu este o soluție. Poate că nu setul trebuie scurtat, ci jocul întreg. Setul, ca unitate de bază, trebuie să rămînă cu întreg dramatismul lui, care face voleiul un joc distinct de celelalte sporturi prin permanenta incertitudine asupra învingătorului. Știu eu ? Poate trebuie redus ca număr de puncte pe set sau ca număr de seturi pe meci. Altfel, n-ar mai fi volei. Dar poate se găsesc și alte soluții pentru o limitare în timp efectivă. Nu însă din cele care să-l denatureze...

ECHIPA ROMÂNIEI ÎNVINGĂTOARE

(Urmare din pag. 1)

țele sînt — **fără îndoială — de** bun augur.

Competiția a programat 5 etape și s-a disputat între 17 și 21 aprilie, pe un traseu cu multe porțiuni muntoase. Chiar și vremea neobișnuit de caldă pentru această perioadă a constituit pentru mulți dintre participanți un impediment. Cei 50 de rutieri au fost supuși la un examen complex : etape cu start în bloc, contratimp și circuit. Întrecerea s-a bucurat de o frumoasă popularitate, zeci de mii de spectatori aplaudîndu-i pe rutieri pentru eforturile lor, pentru performantele realizate acum la început de sezon.

La sosirea în Capitală, ciclistul nr. 1 al țării noastre, **Vasile Teodor**, ne declara :

„A fost o întrecere deosebit de utilă. În primul rînd am avut posibilitatea să ne pregătim în condiții de concurs pentru „Cursa Păcii". Apoi, succesul repurtat în fața unor alergători de bună valoare ne-a dat încredere în forțele noastre, ne-a demonstrat că avem o echipă omogenă, capabilă să aspire la performanțe din ce în ce mai valoroase. Sînt extrem de bucuros că am putut aduce acasă rîvnita cupă de învingători în „Turul mediteraneean", că rutierii își aduc și ei astfel contribuția la sporirea prestigiului internațional al sportului nostru".

Iată acum clasamentele generale ale acestei competiții :

Echipe : 1. ROMÂNIA 41 h 35:57; 2. Turcia III la 43 sec. ; 3. R. F. Germania la 5:57 ; 4. Turcia I la 9:28 ; 5. Turcia IV la 1 h 06:05 ; 6. Turcia II la 1 h 15:49 ; 7. Bulgaria la 1 h 18:03 șa.

Individual : 1. E. DERLIK **(R. F. Germania) 13 h 22:06** ; 2. K. Seyit (Turcia) la 5:50 ; 3. VASILE TEODOR la 6:05 ; 4. K. Lütfi (Turcia) la 6:20 ; 5. H. Ali Turcia) la 6:24 ; 6. VASILE SELEJAN la 7:12 ; ..9. ION CERNEA la 8:06 ; ..16. Nicolae Gavrilă 13:10 ; ...20 Nicolae David la 21:39; ...24. Nicolae Andronache (a participat ca individual) la 24:06.

Delegat din partea Uniunii Cicliste Internaționale la „Turul Mediteraneean" a fost arbitrul internațional **Octavian Amza**. El și-a cucerit și cu acest prilej aprecieri elogioase pentru priceperea și competența sa.

Lotul rutierilor români pentru „Cursa Păcii" urmează să participe vineri, sîmbătă și duminică la „Cupa Olimpia", iar între 3 și 5 mai la întrecerea internațională tradițională „Cursa Munților".

Fotbal meridiane

MÎINE, RETURUL ÎN SEMIFINALELE CUPELOR EUROPENE

Iată meciurile retur din semifinalele cupelor europene, programate mîine (între paranteze, rezultatele din tur) :

C.C.E. : **Atletico Madrid — Celtic Glasgow** (0—0) ; **Bayern München — Ujpesti Dozsa** (1—1).

CUPA CUPELOR : **F. C. Magdeburg — Sporting Lisabona** (1—1) ; **Borussia Mönchengladbach — A. C. Milan** (0—2).

CUPA U.E.F.A. : **V.f.B. Stuttgart — Feyenoord** (1—2) ; **Tottenham — Lokomotive Leipzig** (2—1).

Cunoscutul internațional polonez Lubanski *și-a reluat antrenamentele și joacă în prezent în echipa sa Gornik Zabrze. Iată-l în acțiune (primul din stînga) în meciul cu Ruch Chorzow.*

CAMPIONATE, CAMPIONATE

BULGARIA (etapa a 26-a). Ț.S.K.A. Sofia a fost condusă pe teren propriu cu 2—0 de Spartak Pleven (pînă în min. 61). În continuare, gazdele au reușit să egaleze : 2—2. Cu același rezultat s-a încheiat și partida dintre Minior și Levski Spartak. Beroe a fost învinsă pe teren propriu (1—2) de către Pirin ! Alte rezultate : Akademik — Trakia 4—2, Lokomotiv Sofia — Slavia 1—1, Cerno More — Jantra 3—1, Botev — Etîr 1—0, Lokomotiv Plovdiv — J.S.K. Spartak 0—0.

În clasament : **Levski Spartak 44 p, Ț.S.K.A. 39 p, Lokomotiv Plovdiv 30 p** etc.

IUGOSLAVIA (etapa a 28-a) : O.F.K. Belgrad — Velej Mostar 3—0; Zeleznicear Sarajevo — Sloboda Tuzla 1—3; Steaua roșie Belgrad — Radnicki Niș 4—0; Bor — Celik Zenița 0—0; Dinamo Zagreb — Sarajevo 4—1; Vojvodina Novi-Sad — Proletar Zrenianin 3—1; Boraț Banja-Luka — Partizan Belgrad 1—1 ; Olimpija Ljubljana — Vardar Skoplje 2—0; Hajduk Split — Zagreb 2—1.

Clasament : **Steaua rosie, Hajduk** și **Velej au cîte 35 p. Celik 31 p, O.F.K.** 29 p etc.

UNGARIA (Alte rezultate din etapa a 24-a) : Ferencváros — Raba ETO 1—2; Honvéd — Csepel 1—2.

Clasament : 1. **Ujpesti Dozsa — 34 p;** 2. **Ferencváros** — 30 p; 3. **Videoton** — 30 p.

CEHOSLOVACIA (etapa a 22-a) : V.S.S. Kosice — Banik Ostrava 0—0; Z.V.L. Jilina — Sparta Praga 2—1; Slavia Praga — Bohemians Praga 3—0 ; Skoda Plsen — Slovan Bratislava 3—1 ; Zbrojovka Brno — A.C. Nitra 1—1; Dukla Praga — Lokomotiv Kosice 1—1; Tatran Prešov — Sklo Unio Teplice 0—0; Inter Bratislava — Spartak Trnava 1—1.

Clasament : 1. **Banik Ostrava — 29 p;** 2. **Dukla Praga** — 28 p; 3. **Slovan Bratislava** — 27 p.

PORTUGALIA (etapa a 27-a) : Beira Mar — Sporting Lisabona 1—1; Benfica Lisabona — Academica 5—0; Guimaraes — Olhanense 3—1; F.C. Porto — Barreirense 1—0 ; Montijo — Vitoria Setubal 0—3; C.U.F. — Boavista 0—0; Farense — Leixoes 2—0; Belenenses — Oriental 3—2.

Clasament : 1. **Sporting Lisabona** — 43 p; 2. **Benfica Lisabona** — 42 p; 3. **Vitoria Setubal** — 41 p.

OLANDA (etapa a 31-a) : Ajax Amsterdam — Sparta Rotterdam 0—0; Feyenoord Rotterdam — F. C. Amsterdam 5—0; M.V.V. Maastricht — Graafschap 4—1; P.S.V. Eindhoven — Telstar 1—1; F.C. Utrecht — F.C. den Haag 3—1; Haarlem — Roda Kerkrade 1—0; A.Z. '67 Alkmaar — F.C. Groningen 3—1; N.E.C. Nijmen — N.A.C. Breda 3—1; Twente Enschede — Go Ahead Deventer 2—1.

Clasament : 1. **Feyenoord Rotterdam** — 52 p; 2. **Twente Enschede** — 52 p; 3. **Ajax Amsterdam** — 48 p.

BELGIA (etapa a 28-a) : Beveren — Waregem 2—1; Racing White Molenbeek — St. Trond 4—2; Standard Liege — S.K. Lierse 5—0; F.C. Malines — F. C. Liege 0—0; Antwerp — Anderlech 2—1; Beringen — F.C. Bruges 2—1; Cercle Bruges — Diest 1—1; Berchem — Beerschot 0—0.

Clasament : 1. **Anderlecht** — 38 p; 2. **Antwerp** 36 p; 3. **Racing White Molenbeek** — 36 p.

SPANIA (etapa a 31-a) : Gijon — Malaga 1—0; C. F. Barcelona — Oviedo 6—2; Saragossa — Atletico Madrid 4—0; Atletico Bilbao — Valencia 1—0; Murcia — Las Palmas 0—1; Granada — Elche 2—1; Castellon — Santander 1—1; Real Madrid — Celta Vigo 6—1; Real Sociedad — Espanol Barcelona 3—0.

Clasament : 1. **C.F. Barcelona** — 48 p; 2. **Atletico Madrid** — 36 p; 3. **Saragossa** — 36 p.

GRECIA (etapa a 28-a) : A.E.K.—Aris 1—1 ; P.A.O.K. — Oympiakos Pireu 1—0; Aegaleo — Panionios 2—0; Olympiakos Volos — Panseriakos 1—1; Apollon Salonic — Apollon Atena 0—0; Kavala — Panathinaikos 1—0; Ethnikos — Larissa 1—1; Panahaiki — Heraklis 2—2; Olympiakos Nicosia — Fostir 5—1.

Clasament : 1. **Olympiakos Pireu** — 48 p; 2. **Panathinaikos** — 43 p; 3. **Aris** — 42 p.

C.M. ÎN ACTUALITATE

BRAZILIENII ÎNVINGĂTORI CU 4-0; URUGUAY PIERDE ȘI CÎȘTIGĂ LA DJAKARTA!

BRASILIA, 22 (Agerpres). — Continuîndu-și pregătirile, echipa Braziliei a susținut o nouă partidă de verificare. În meciul disputat în orașul Brasilia, fotbaliștii brazilieni au învins cu scorul de 4—0 (1—0) selecționata Haiti prin punctele marcate de **Paulo Cesar** (min. 21), **Rivellino** (min. 50), **Marinho** (min. 59) și **Edu** (min. 76). Partida a fost urmărită de peste 35 000 de spectatori.

Au jucat următoarele formații :

BRAZILIA : Leao — Ze Maria, Luis Pereira, Piazza, Marinho, Clodoaldo, Cesar, Carpegiani, Rivellino, Jairzinho, Edu.

HAITI : Francillon — Bayonne, Joseph, Auguste, Racine, Vorbe, Gui, Antoine, Desir, Sannon, Roger Vil.

Echipa Braziliei va întîlni duminică, la Sao Paulo, selecționata Greciei.

★

Reprezentativa Uruguayului a susținut două jocuri de verificare la Djakarta în compania selecționatei Indoneziei. După ce în primul joc au suferit o suprinzătoare înfrîngere cu 1—2, fotbaliștii uruguayeni au cîștigat cea de-a doua partidă cu scorul de 3—2.

ȘTIRI, REZULTATE

● Antrenorul reprezentativei Danemarcei (viitoarea adversară a echipei României în C.E.), Rudi Strittich, și-a prelungit contractul cu încă un an și, astfel, el va pregăti selecționata daneză pînă la sfîrșitul anului 1975.

● La Plovdiv s-au întîlnit selecționatele re juniori ale Bulgariei și Turciei. Oaspeții au obținut victoria cu scorul de 2—1 (1—1), prin golurile înscrise de atacantul central Mustafa.

● Antrenorul echipei Angliei, Alf Ramsey, a selecționat 20 de jucători în vederea partidelor internaționale pe care reprezentativa engleză le va susține în lunile mai și iunie cu Irlanda, Scoția, Argentina, R.D. Germană, Bulgaria și Iugoslavia. Din lot fac parte internaționali cunoscuți ca Alan Ball și Martin Peters (componenți ai formației campioane mondiale în anul 1966), Hunter, Dobson, Macfarland, precum și tinerii Channon, Bowles, Macdonald, Worthington, debutanți la recentul meci Anglia — Portugalia, terminat la egalitate (0—0).

Detergenți contra aspiratoare...

COMENTARIUL SĂPTĂMÎNII

Necesitatea sprijinirii sportivului de performanță în eforturile sale spre perfecțiune este astăzi o idee unanim acceptată. Această idee se materializează optimal în țările socialiste, care promovează, pe de o parte, educația fizică și sportul de masă, ca elemente esențiale pentru sănătatea și capacitatea de muncă a populației, iar, pe de altă parte, asigură asistența sportivilor de elită în limitele și în spiritul articolului 26 al cartei olimpice.

Problema este mai puțin simplă și provoacă bătăi de cap în acele țări care lasă susținerea performerilor la cheremul inițiativei private. De cele mai multe ori o asemenea soluție face loc compromisurilor.

Un oarecare progres îl reprezintă inițiativa cîtorva țări europene care au constituit asociații numite „Ajutorul sportiv" și care funcționează pe principiul fundațiilor, bizuindu-se pe donații private, pe colecte de bani sau pe rodul altor acțiuni de tip filantropic. Asemenea asociații ființează actualmente în R.F. Germania, Elveția, Olanda, Austria, Suedia. Majoritatea lor se bucură de patronajul sau colaborarea comitetelor olimpice naționale respective, ceea ce le conferă o oarecare trăsătură de instituție oficioasă.

Asociațiile de tipul „Sporthilfe" finanțează pregătirile candidaților olimpici cu fonduri strînse în mare parte de la firmele industriale și comerciale. Situația aceasta naște însă inevitabile conflicte. Donatorii — care se laudă cu dragostea lor dezinteresată pentru sport — ar dori totuși să nu rămînă anonimi, ba — dacă se poate — să profite și de o oarecare dobîndă prin publicitatea făcută de către sportivi produselor sau mărcii fabricii. Astfel, a fost nevoie de o întreagă campanie publică pentru ca să eșueze tentativa firmei de băuturi spirtuoase „Jägermeister" de a oferi sume importante pentru sprijinirea sportivilor de elită din R.F.G. cu condiția expresă ca ei să poarte pe tricouri însemnele firmei I Josef Neckermann, care este nu numai cunoscutul campion olimpic de călărie și șeful casei comerciale și de turism care-i poartă numele, ci și președintele fundației „Sporthilfe", încearcă să dea un exemplu personal, renunțînd la orice răsplată pentru donațiile sale, dar impune implicit aceeași regulă celor de-o seamă cu el. Mai mult decît atît, noul cod al fundației prevede că se va retrage sprijinul financiar oricărui sportiv de performanță care va purta pe echipamentul său semnele publicitare ale vreunei firme, considerindu-se că în acest caz nu mai este vorba de o asistență de interes general social, ci de tentativă de a transforma pe sportivi în „oameni-sandwich".

Una dintre cele mai uzitate și populare caricaturi care circulă în presa vest-germană în ultima vreme marchează consecințele grave ale unei tendințe nete de comercializare a sportului. Desenul înfățișează, deasupra unui șir de garduri atletice, un televizor, un pachet de țigarete, o halbă cu bere, un automobil — toate înzestrate cu sprintene picioare — gonind înspre o țintă compusă din fișicuri de monede. Explicația sună ca anunțul ipotetic, dar nu absurd, al unui crainic de stadion : „...în ultima turnantă, detergentul X întrece aspiratorul Y..."

Victor BANCIULESCU

TELEX • TELEX • TELEX • TELEX • TELEX

În runda a 5-a a turneului de șah de la Las Palmas, marele maestru sovietic Lev Polugaevski l-a învins pe Medina, iar Menvielle a cîștigat la Hartston. Liderul clasamentului, maestrul islandez Olafsson, a remizat cu Garcia, rezultat consemnat și în partida Beliaski — Pomar. Clasament: 1. Olafsson (Islanda) — $4^1/_2$ p; 2—3. Beliaski (U.R.S.S.) și Garcia (Cuba) $3^1/_2$ p ; 4. Polugaevski (U.R.S.S.) — 3 p etc.

■

Campionatele internaționale de schi ale Franței au continuat la Morzine cu disputarea probei feminine de slalom special, în care victoria a revenit sportivei franceze Fabienne Serrat, cronometrată în cele două manșe cu timpul de 98,14 (49,10) plus 49,04. Pe locurile următoare s-au clasat compatrioatele sale Agnes Vivet Gros — 98,26 și Odile Chalvin — 98,87. Schioara austriacă Imgard Lukasser a ocupat locul patru, cu 99,97.

■

Cea de-a 9-a ediție a Turului ciclist al Marocului s-a încheiat la Agadir cu victoria rutierului sovietic Andres Iakobson, urmat în clasamentul general final de compatrioții săi Aleksandr Iudin — la 1,47, Aleksandr Gusiatnikov — la 2,51 și Valeri Ciaplighin — la 3,30. Polonezul Kaczmarek s-a situat pe locul 9, la 11,58 de cîștigător. De remarcat că Iakobson a preluat tricoul galben din etapa a treia, dominînd în continuare cu autoritate cursa. În clasamentul final pe echipe, pe primul loc s-a clasat U.R.S.S., urmată de Polonia — la 21,16, Suedia — la 36,57, Franța, R. F. Germania, Cehoslovacia, Maroc, Italia etc. Ultima etapă a cursei, desfășurată pe traseul Marrakech — Agadir, a fost cîștigată la sprint de marocanul Mustafa Nejiari, cronometrat pe distanța de 169 km cu timpul de 4h 24:55.

■

Competiția internațională de spadă „Cupa Heidenheim" a revenit la această ediție elvețianului Peter Loetscher, care l-a învins în baraj cu 5—4 pe campionul olimpic, maghiarul Csaba Fenyvessi. Pe locul trei s-a clasat Boris Lukomski (U.R.S.S.).

■

Competiția internațională ciclistă „Circuitul Sarthe" a continuat cu etapa a 4-a, desfășurată contracronometru individual pe ruta La Fleche — Salbe (32 km). A cîștigat francezul Meunier, cronometrat în 43:10, urmat de Skozirev (U.R.S.S.) — 43:15. În clasamentul general conduce Skozirev, secundat, la 1:41, de Meunier.

■

Turul ciclist al Spaniei începe astăzi cu o etapă „prolog" de 4,200 km (contracronometru), care se va disputa la Almeria. Competiția, care se află la cea de-a 29-a ediție, măsoară 3 011 km, împărțiți în 17 etape. Sosirea va avea loc, la 12 mai, la San Sebastian. La startul cursei vor fi prezenți 90 de rutieri în frunte cu marii favoriți Ocana (Spania), Swerts (Belgia), Labourdette (Franța) și Karstens (Olanda). Nu participă la această ediție celebrul rutier belgian Eddy Merckx.

■

Tradiționala cursă ciclistă Liege — Bastogne — Liege a fost cîștigată la actuala ediție de rutierul belgian Ronald de Witte, care l-a întrecut la sprint pe compatriotul său Georges Pintens, ambii fiind cronometrați pe distanța de 246 km cu timpul de 6h 23:53. La 1:07 de învingător au sosit Planckaert (Belgia), Panizza (Italia), David (Belgia) și Delisle (Franța).

■

„Cursa de 500 de mile" de la Darlington (Carolina de Sud) a fost cîștigată în acest an de automobilistul american David Pearson. Concurînd pe o mașină „Mercury", David Pearson a fost cronometrat cu timpul de 3h 50:06 (medie orară 189 km). La 6 sec. de învingător au trecut linia de sosire Bobby Allison („Chevrolet") și Buddy Baker („Dodge").

■

Disputat la Varșovia meciul internațional de baschet dintre selecționatele masculine de tineret ale Poloniei și Bulgariei s-a încheiat cu scorul de 66—65 (35—32) în favoarea jucătorilor bulgari.

Redacția și administrația : București, str. Vasile Conta nr. 16 ; telefoane : centrala 11.10.05 ; secția corespondenți 11.51.09 ; interurban 72 și 286 ; telex : 11180 sport r Tiparul : I. P. „Informația", București 40.368

VIZITA PREȘEDINTELUI REPUBLICII COSTA RICA, JOSÉ FIGUERES FERRER

● Au început convorbirile oficiale dintre președinții Nicolae Ceaușescu și José Figueres Ferrer ● Vizitele distinșilor oaspeți în cartierul Titan și Uzinele „23 August", Muzeul Satului și Institutul național de gerontologie și geriatrie

La Palatul Republicii au început ieri dimineața convorbirile oficiale între președintele Republicii Socialiste România, Nicolae Ceaușescu, și președintele Republicii Costa Rica, José Figueres Ferrer.

În cadrul convorbirii, cei doi președinți au analizat stadiul actual și perspectivele de dezvoltare a relațiilor bilaterale în lumina Tratatului de prietenie și cooperare și acordurilor încheiate, între cele două țări, în septembrie anul trecut, la San José. De ambele părți a fost exprimată dorința de a se identifica noi posibilități de promovare, pe multiple planuri, a colaborării româno-costaricane, în folosul celor două țări și popoare, al cauzei păcii și înțelegerii între națiuni.

Între cei doi șefi de stat a avut loc, de asemenea, un schimb de vederi asupra unor probleme ale vieții politice internaționale actuale.

Convorbirea s-a desfășurat într-o atmosferă de sinceră prietenie și deplină înțelegere.

★

Marți dimineața, președintele Republicii Socialiste România, Nicolae Ceaușescu, împreună cu președintele Republicii Costa Rica, Jose Figueres Ferrer, au făcut o vizită prin Capitală, — în noul cartier Titan și la uzinele „23 August" — care s-a desfășurat sub semnul bunelor relații de prietenie și colaborare statornicite între cele două țări, dorinței comune de a dezvolta pe multiple planuri aceste relații în beneficiul reciproc al ambelor popoare.

Vizita a permis distinșilor oaspeți contactul nemijlocit cu realitățile României contemporane, cu unele realizări ale poporului român pe calea făuririi societății socialiste multilateral dezvoltate, răspunzînd totodată în chip fericit și dorinței manifestate de președintele Figueres în toastul rostit la dineul oferit în cinstea sa luni seara de a cunoaște experiența țării noastre „care a inițiat o nouă societate și care a cunoscut o mare renaștere".

Primul obiectiv îl constituie cartierul Titan ale cărui dimensiuni arhitectonice reflectă rezultatele concrete ale amplului efort constructiv al politicii constante a partidului și guvernului îndreptată spre ridicarea continuă a nivelului de trai, material și cultural, al întregului nostru popor.

În continuare, au fost vizitate complexe comerciale din cartier. Președintele Figueres apreciază calitatea produselor.

Cei doi șefi de stat sînt înconjurați cu dragoste de cetățeni, sînt salutați cu cordialitate, li se string mîinile cu prietenie și stimă.

Coloana oficială se îndreaptă spre cunoscuta întreprindere „23 August", aflată în imediata vecinătate a cartierului Titan, unitate industrială cu o pondere importantă în economia Capitalei, care oferă un reper sugestiv pentru stadiul actual al industriei românești.

Aclamînd pe cei doi șefi de stat, muncitorii uzinei își exprimă satisfacția pentru bunele raporturi statornicite între Republica Socialistă România și Republica Costa Rica, încrederea că noul dialog la nivel înalt româno-costarican va face ca relațiile de prietenie și cooperare dintre cele două țări și popoare să se amplifice în interesul cauzei păcii și înțelegerii internaționale.

După vizitarea secțiilor de producție, distinsului oaspete îi este prezentată cantina uzinei, o modernă clădire, în care pot servi masa, într-o singură serie, 3 000 de persoane.

Apreciind în mod deosebit cele văzute, președintele José Figueres Ferrer felicită întregul colectiv și îi urează noi succese. La încheierea vizitei, distinsul oaspete a notat în cartea de onoare a întreprinderii : „Admirabilă reflectare de organizare a muncitorilor, cu o înaltă eficacitate și cu raporturi umane impresionante".

La încheierea vizitei în uzină, președinții Nicolae Ceaușescu și José Figueres Ferrer sînt din nou aclamați îndelung de mii de muncitori prezenți pe aleile din incinta întreprinderii, făcîndu-le o călduroasă manifestare de prietenie și stimă.

★

După-amiază, președintele Republicii Costa Rica, Jose Figueres Ferrer și oficialitățile care îl însoțesc au vizitat Muzeul Satului din Capitală.

★

Tot marți șeful statului costarican și persoanele oficiale care îl însoțesc au vizitat Institutul național de gerontologie și geriatrie.

Președintele Republicii Costa Rica a fost întîmpinat aici de acad. prof. dr. docent Ana Aslan, directorul acestei cunoscute instituții medicale românești, precum și de Mihai Aldea, adjunct al ministrului sănătății.

Oaspeților le-au fost prezentate o serie de realizări ale institutului, contribuția școlii medicale românești la progresul științei mondiale.

PROLETARI DIN TOATE ȚĂRILE, UNIȚI-VĂ!

Sportul

ZIAR AL CONSILIULUI NAȚIONAL PENTRU EDUCAȚIE FIZICĂ ȘI SPOR

ANUL XXX — Nr. 7749 | 4 PAGINI 30 BANI | Miercuri 24 aprilie 1974

În partida disputată miercuri seara la Buenos Aires

ARGENTINA A ÎNTRECUT ROMÂNIA CU 2-1 (0-1)

● Echipa noastră a evoluat mai bine decît în partida cu Brazilia ● Kun a deschis scorul ● Randament mai scăzut în repriza secundă

BUENOS AIRES, 23 (prin telefon). În fața puternicei reprezentative de fotbal a Argentinei, echipa României a prestat un joc superior celui de la Sao Paulo. În plus, menționăm că, în primele 45 de minute, „tricolorii" au jucat mult mai bine decît în repriza secundă. În prima parte a meciului s-a realizat o mai bună funcționare de ansamblu a compartimentelor, linia de mijloc fiind deosebit de activă. Am remarcat demarcări inteligente și pase precise. Extremele au evoluat modern, în ambele momente ale jocului : atac și apărare. În avangarda echipei, **Kun** a desfășurat un joc combinativ, iar **Marcu** a mizat pe viteză. **Dinu, Lucescu, D. Georgescu** și **Iordănescu** au combinat lucid, construind deseori cu ingeniozitate. În repriza a doua s-a produs o scădere a randamentului. Replica gazdelor a fost mai puternică, mai ales prin **Brindisi, Balbuena** și **Kempes.** Această superioritate a fost înlesnită de faptul că linia noastră de mijloc n-a mai reușit să cîștige un număr suficient de baloane. S-a mai remarcat și o oarecare prudență, determinată de dorința de menținere a rezultatului, la 1—1. Poate că echipa ar fi reușit să-și realizeze scopul dacă nu survenea acea gravă greșeală a lui **Iordănescu.** Acesta a trimis balonul spre poarta noastră, dar **Kempes** a interceptat și a înscris. Ar fi greșit, însă, să punem totul pe seama acestei greșeli. Adevărul este că randamentul general a scăzut, cum spuneam, în repriza a doua.

Echipa României a aplicat ideea de joc din meciul cu Brazilia, cu mențiunea că **Iordănescu** și **Dudu Georgescu** au jucat, conform indicațiilor, mai aproape de **Kun.** În aceste condiții, combinațiile au fost mai numeroase și mai periculoase. În apărare, fundașii laterali au jucat la extreme, **Sameș** l-a marcat pe **Kempes,** iar **Antonescu** a îndeplinit rolul fundașului de acoperire. **Dinu** l-a marcat strict pe **Brindisi,** jucătorul nr. 1 al echipei gazde, conducător de joc al argentinienilor. Echipa lui **Brindisi** a aplicat un 4—4—2 elastic. Cei patru de la mijlocul terenului au făcut deseori o adevărată morișcă, ceea ce ne-a amintit de formula de joc a lui Ajax, creînd destule probleme de marcaj, pe care jucătorii noștri le-au rezolvat în majoritatea cazurilor.

Randamentul „tricolorilor" pe toată durata partidei poate fi considerat bun. În orice caz, el marchează o creștere valorică față de prima partidă, ceea ce ne îndeamnă să credem că în meciul cu Argentina s-a realizat o mai bună adaptare la fusul orar și la condițiile de joc.

Argentinienii încep puternic : întîlnirea, construind în viteză cîteva faze extrem de periculoase, pe care apărarea noastră le rezolvă cu destulă dificultate. Abia în min. 15 echipa țării noastre începe să...

Eftimie IONESCU

(Continuare în pag. a 3-a)

MARCU

KUN

ÎN ÎNTÎMPINAREA MARII SĂRBĂTORI

FILE DIN CRONICA MUNCII ȘI A SPORTULUI

LA UZINELE „23 AUGUST"...

Angrenați în activitatea de producție, muncitorii, inginerii și tehnicienii marii întreprinderi bucureștene — Uzinele „23 August" — raportează, în preajma zilei de 1 Mai, îndeplinirea și depășirea celor mai multe dintre angajamentele asumate în acțiunea de îndeplinire, înainte de termene, a planului cincinal. Paralel, în timpul lor liber, mai multe mii de tineri și tinere iau drumul stadioanelor sau pornesc pe cărările patriei, în excursii și drumeții. Firește, performanța nu le este străină sportivilor de la clubul „Metalul", dar aceasta nu împiedică desfășurarea unei largi acțiuni de cuprindere în practicarea exercițiilor fizice a masei de salariați.

La ordinea zilei se află acum întrecerile pentru ediția de vară a „Cupei tineretului". Au loc competiții de fotbal, handbal volei, atletism și popice. În secțiile sculărie, motoare, uzinaj-locomotive și aparataj au și apărut panourile conținînd rezultatele obținute de echipele reprezentative. În secțiile amintite, precum și în alte cîteva, au fost amenajate „colțuri sportive". Aici, se găsesc gantere și haltere confecționate chiar în uzină. Cei ce doresc să-și verifice forța mușchilor putînd-o face fără a întîmpina greutăți. În secția motoare promotorul unei astfel de activități este strungarul Ion Hogea, în timp ce la sculărie Paul Mazilu a avut o inițiativă asemănătoare.

Deși rezultatele obținute în activitatea sportivă de masă sînt mai multe decît cele enunțate de noi, activiștii clubului „Metalul" caută noi modalități de cuprindere în practicarea exercițiilor fizice a unui număr cît mai mare de salariați, mai ales dintre cei de la secțiile construcții sudate, locomotive-montaj, utilaj tehnologic și mecanică...

Dumitru DUMITRESCU

„CUPA 1 MAI" LA TENIS

Timp de 4 zile, în organizarea C.M.E.F.S. Ploiești, a avut loc o competiție de tenis dotată cu „Cupa 1 Mai". Întrecerile s-au disputat pe terenurile din vecinătatea sălii sporturilor „Victoria" din localitate. Cei mai mulți concurenți au prezentat Liceul Mihai Viteazu, Liceul de chimie și Liceul nr. 5.

Primii clasați : 1. Horia Simionescu (Lic. nr. 5) ; 2. Marius Dinescu (Lic. Mihai Viteazu) ; 3. Cătălin Popescu (Lic. Mihai Viteazu) ; 4. Stoica Negrea (Lic. nr. 6).

Fl. ALBU — coresp.

LA ELECTROMAGNETICA BUCUREȘTI

Privim o imensă hartă a lumii. Notările fiind făcute la zi, aflăm că, exact în ajunul vizitei noastre la „Electromagnetica", fuseseră expediate în Olanda și Danemarca loturi complete de instalații automate pentru telefonie. Lîngă hartă descifrăm liniile ascendente ale unui grafic. Complicatele mașinării trecuseră dincolo de granițele țării cu o săptămînă mai devreme. **„Acesta a fost unul din angajamentele noastre în cinstea zilei de 1 Mai** — ne spune președintele comitetului sindicatului, tovarășul **Gheorghe Hăpăianu. Datorită efortu-rilor comune ale tuturor sectoarelor întreprinderii, l-am putut realiza în termenul propus"...**

Sîntem invitați în secția „pentaconta". O instalație specială veghează ca în atmosferă să nu existe nici un fir de praf. Orice impuritate, fie ea de mărimea unui micron — ni se spune — ar putea deregla produsele finite. În fața unor complicate mașinării — ale căror elemente principale sînt firele din sîrmă atît de fină, încît abia le vedem — lucrează cîteva sute de muncitoare și muncitori. Unul dintre ei, **Florin Hăpăianu** ne dă cîteva explicații. Apoi discuția se mută de pe planul producției pe acela al sportului. Interlocutorul nostru este unul dintre cîștigătorii „Cupei Electromagnetica" la concursul de orientare turistică, al ultimului dintre concursuri, pentru că astfel de acțiuni au loc săptămînal. Caravana acestui gen aparte de sportivi — pentru că ei trebuie să fie și buni geografi — își orientează busolele cînd spre Predeal cînd spre Pustnicul, cînd spre pădurea Băneasa. **„Dintre toate manifestările sportive de masă** — aflăm de la **Ionel Manciu,** secretarul asociației sportive — **orientarea turistică are cea mai largă audiență".**

Ajungem, către ora prînzului, la laboratorul central. În salonul elegant, ca al unui modern aeroport, se desfășura repriza de gimnastică. **Florin Voicu** ne spune (este și el un îndrăgostit de orientare turistică) că aerul curat ce-l inhalează în plimbările de la sfîrșit de săptămînă nu-i este suficient și de aceea a militat pentru introducerea gimnasticii la locul de muncă. **„Peste cîteva zile vom începe gimnastica și la secția relee"** — aflăm de la secretarul asociației.

Pe stadionul numit „Veseliei" — una dintre cele mai vechi și mai cunoscute arene sportive muncitorești bucureștene — am asistat, o după amiază întreagă, la întreceri de handbal, volei și tenis. Veniseră echipe de la secțiile constructor-șef, pentaconta și de la banda de bobinaj, pentru a se întrece în campionatul asociației. Printre sportivii amatori i-am recunoscut pe cîțiva dintre instructorii și activiștii obștești ai asociației : inginerul **C. Munteanu,** tehnicianul **Gh. Dumitrescu,** muncitorii matrițeri **Mihai Pîrvan** și **Gh. Grigore.** Deveniseră și ei sportivi dar, din cînd în cînd, se îndreptau către un grup de tinere aflate pe latura dinpre „Munca textilă" a stadionului. Acolo se treceau normele complexului „Sport și sănătate". Iar ei, ca instructori, nu puteau să lipsească...

I. G.

ÎNTRECERI DE ATLETISM

Pe stadionul Metalul din Plopeni s-a desfășurat un reușit concurs de atletism, organizat în cinstea zilei de 1 Mai. La start au fost prezenți tineri din școli și din întreprinderi și instituții. Proba de alergare pe 100 m. a revenit Săndicăi Birliga. Tot ea s-a clasat pe primul loc și la 800 m și săritura în înălțime.

După întrecerile atletice s-au desfășurat acțiuni în cadrul ediției de vară a „Cupei tineretului".

B. POINESCU — coresp.

TÎRNAVA ODORHEI A RĂMAS ÎN DIVIZIA DE HOCHEI

La Miercurea Ciuc s-a desfășurat meciul de baraj între echipele **Tîrnava Odorhei** și **Școala sportivă M. Ciuc,** pentru desemnarea celei de a 8-a formații care va activa în prima Ligă a campionatului țării. **La capătul unui joc echilibrat Tîrnava a învins cu 5—4 (2—1, 1—1, 2—2), păstrîndu-și, astfel, locul în eșalonul de elită al întrecerii hocheiștilor.** Cu această manifestare patinoarul și-a închis porțile (pentru revizuirea instalației frigorifice) pînă la data de 20 iunie.

POLITEHNICA BUCUREȘTI, CAMPIOANĂ DE BASCHET A ROMÂNIEI

Ediția a 25-a a campionatului republican feminin de baschet s-a încheiat cu victoria formației Politehnica București. În fotografie, componentele echipei. De la stînga la dreapta, în rîndul de sus : Ecaterina Savu — *căpitana echipei,* Suzana Szabados, Margareta Pruncu, Grigore Costescu — *antrenorul echipei,* Anca Demetrescu, Cornelia Taflan, Gabriela Ciocan ; *rîndul de jos ;* Elena Babare, Georgeta Predescu, Marilena Poștaru, Cristina Doliș, Georgeta Friedländer. *Din fotografie lipsește* Rodica Stănoiu.

Foto : Ioan LESPUC — Cluj

Citiți în pagina a II-a comentariul la terminarea competiției.

JUCĂTOARELE NOASTRE DE TENIS OBȚIN VICTORII

Turneul internațional de tenis la Nisa, din seria tradiționalelor co cursuri de pe Coasta de Azur, a pr lejuit frumoase afirmări ale jucăto relor românce **Iudith Dibar-Gohn Florența Mihai.** Ele au terminat vi torioase, pe terenurile de la T. Nice-Mediteranee, atît în proba simplu cît și în cea de dublu.

Iudith Gohn și-a adjudecat titl de simplu feminin, după patru parț de cîștigate succesiv : cu vest-germ nele Krauss (6—4, 6—3) și Wolf (6 3, 6—2), cu franceza Venturir (6—0, 6—4), iar în finală cu Floren Mihai (7—6, 6—4). Aceasta din urm a întrecut, în semifinală, pe jucăto rea franceză Janssens (6—4, 6—4).

În finala de dublu, Iudith Gol și Florența Mihai au dispus de Jea ne Venturino și Marie-Louise Jan sens, cu 2—6, 6—3, 10—6. În cont nuare, tenismanele noastre particip la un nou turneu, care se desfășoar la Cannes.

6-12 MAI : TURNEUL INTERNAȚIONAL „CENTURA DE AUR"

IRLANDEZUL DAVID LARMOUR (CAMPIONUL COMMONWEALTHULUI), LA BUCUREȘTI !

Greul sovietic Evgheni Gorstkov va face viață grea lui Stevenson și Alexe

Cel mai important și mai apropiat eveniment al sezonului pugilistic este fără îndoială turneul internațional dotat cu **„Centura de aur",** care se va desfășura, **între 6 și 12 mai pe ringul montat în incinta patinoarului artificial „23 August" din Capitală.** La întreceri continuă să-și confirme participarea — alături de boxerii români — campioni din numeroase țări ale Europei și din alte continente. Sînt anunțați, recent, cîte 4 pugiliști din **Grecia** și **Algeria.**

Ultimele înscrieri nominale aduc pe listele de întreceri nume foarte interesante, care sporesc valoarea competiției. De pildă, din **R. D. Germană** vor participa : **Gertenbach** (muscă), **Rocke** (cocoș), **Zernow** (pană), **Schröder** (semiușoară), **Manfred Weidner** (semimijlocie), care vine fără îndoială să-și răscumpere înfrîngerea prin k.o. suferită, în martie, la București), **Zimmermann** (mijlocie mică) și **Meissner** (grea). **Turcia** va deplasa la București următorul lot : **Ay Alycan** și **Arif Dogru** (muscă), **Ayan Kodac** (pană), **Graslan** și **Memet** (ușoară).

Delegația **Irlandei de Nord** cuprinde cîțiva boxeri redutabili, în frunte cu **proaspătul campion al Commonwealthului** (încununat la Jocurile din Noua Zeelandă) **David Larmour** (muscă). Mai fac parte din lot : **Gerry Hanna** (ușoară) și semifinaliștii Jocurilor de la Christchurch : **John Rodgers** (semimijlocie) și **Gordon Ferris** (semigrea). Călătoria irlandezilor are aproape caracterul unei revanșe, întrucît în februarie, la Belfast, învinși ai celor de mai sus au fost : Constantin Gruiescu, Ilie Tîrlă și Vasile Croitoru (doar Calistrat Cuțov reușind să-l întreacă pe Hanna) !

David Larmour (Irlanda de Nord) în finala de la Christchurch, unde a devenit campion al Commonwealthului

Iată acum și cîteva amănunte de organizare. În zilele de 6, 7 și 8 mai vor avea loc cîte două reu-

(Continuare în pag. a 2-a)

ASTĂZI START ÎN FINALELE STUDENȚEȘTI ALE „CUPEI TINERETULUI"

● Organizatorii vor să fie la înălțime ● Trei zile de aprige dispute ● Spectacole de gală în cinstea participanților

CLUJ, 23 (prin telefon). Astăzi, pe principalele baze sportive ale municipiului o mare parte dintre cei 903 studenți și studente care au reușit să-și cîștige mandat pentru finalele universitare ale „Cupei tineretului", ediția de vară, vor lua startul în întrecerile de atletism, baschet, handbal, volei și fotbal.

Conform programului stabilit, în urma tragerii la sorți, primele echipe ce vor răspunde semnalului de început al arbitrilor prezenți pe terenurile din parcul Universității, în Sala sporturilor, Sala Armatei sînt : la baschet — **Timișoara—Craiova** (f) și **Cluj—Tg. Mureș** (b), handbal — **București —București II** (f) și **București I—Petroșani** (b), volei — **Iași — Craiova** (f) și **Timișoara—Galați** (b), fotbal — **București I—Constanța.** În continuare, la toate aceste discipline se vor desfășura și celelalte trei partide programate în cadrul celor 4 grupe, așa că la prînz va fi cunoscut programul zilei a II-a cînd, atît învingătorii, cît și învinșii zilei inaugurale urmează să se întîlnească între ei, conform regulamentului acestor finale care permite echipelor învinse să își continue evoluția în competiție. Acest sistem, care facilitează fiecărei formații să joace zilnic cîte un meci ca și faptul că grupele nu au avut favoriți este perfect adecvat unei competiții de masă, în care scopul principal nu îl constituie performanța și ierarhiile, ci angrenarea și menținerea în întreceri a unui număr cît mai mare de tineri.

Aspect de la festivitatea de deschidere a fazei pe centrul universitar București din cadrul „Cupei tineretului" : defilează reprezentantele A.S.E.

Foto : S. BAKCSY

La ora 10, vor intra în competiție și cei 220 de atleți, urmînd ca la ora 16,30 toți participanții la finalele universitare, ediția 1974, să se reunească pe stadionul municipal pentru festivitatea de deschidere a competiției. Seara la Casa de cultură a studenților, cunoscutul ansamblu folcloric „Mugurelul" va oferi studenților și studentelor, veniți la Cluj un spectacol de gală.

Sperînd că și vremea — care la ora transmisiei amenință cu ploaia — va fi un aliat al tineretului sosit la acest mare festival al sportului studențesc de masă, urăm tuturor participanților succes în întrecerile pe care le dorim animate de ambiții și desfășurate în cea mai deplină sportivitate !

Nușa DEMIAN
I. PAUL

Raid-anchetă în cîteva cămine studențești ale Capitalei

ÎN CĂUTAREA A CEEA CE... NU EXISTĂ : GIMNASTICA DE ÎNVIORARE

Nu mai trebuie explicat ce înseamnă gimnastică de înviorare. Toată lumea îi cunoaște binefacerile. Cu atît mai mult — ne așteptam înaintea raidului efectuat cu cîteva zile în urmă în unele cămine studențești bucureștene — să-i găsim pe tinerii universitari în deplină cunoștință de cauză sau, mai bine zis, în plină desfășurare a acestei activități atît de folositoare.

GIMNASTICA DE DIMINEAȚĂ ? NICI VORBĂ !

La 6 dimineața, se transmite la radio programul „orele dimineții". Știri, muzică, buletin meteo, actualități și, spre lauda redactorilor, un program de gimnastică de înviorare, pe care l-am crezut aplicat în multe din căminele vizitate, spre binefacerile practicanților.

Ora 7. Sîntem la căminele Universității din bulevardul Gh. Gheorghiu-Dej. Blocurile A și B sînt locuite de studente (aproximativ 1200). Auzind de scopul vizitei noastre, **Dana Enache,** studentă în anul II la limbi romanice, președinta căminului de fete, ne-a refuzat, inițial, orice fel de relație (amintindu-și de un raid al confraților de la „Scînteia tineretului", în urma căruia a primit stricte indicații de a nu mai răspunde solicitărilor gazetărești...), fără aprobarea scrisă sau telefonică — a conf. univ. dr. **Zorin Zamfir,** prorector cu problemele educative. Aprobare pe care am obținut-o...

După cîteva ezitări, cauzate și de prezența cadrelor didactice de la catedra de specialitate, șefa căminului a spus : **„Gimnastica de înviorare a fost prevăzută în programul zilnic și... după cîteva poticneli, în ultimele săptămîni nu s-a mai făcut nimic din cauza apropiatei sesiuni de examene și a numeroaselor lucrări de seminar. Dar, în general, se face".**

Ce înseamnă acest „se face" aveam să aflăm din consultarea cîtorva studente, supuse ad-hoc unui scurt chestionar. SILVIA ANDREI (anul IV, română) : **„Gimnastică de înviorare? Nici vorbă. M-am dezobișnuit de mult. Nu am timp".** LEDIUNA MARUSAC (anul II, latină) : **„Unele fete mai fac cîte ceva. Azi, însă, n-am văzut nici una".**

Paul IOVAN
Radu TIMOFTE

(Continuare în pag. a 2-a)

„CROSUL TINERETULUI"

LA ORA STARTURILOR JUDEȚENE

Crosul tineretului", una din marile acțiuni sportive ale acestei primăveri, se apropie de ultimul său act, finalele pe țară.

Angrenînd în fazele sale preliminare, un mare număr de iubitori ai alergării, crosul a stîrnit interes și emulație, s-a bucurat de adeziunea a numeroși tineri din școli și facultăți, din întreprinderi și instituții, de la sate. S-a urmărit, și s-a reușit într-o bună măsură, eliminarea unor neajunsuri de ordin propagandistic sau organizatoric, semnalate la competiții similare desfășurate în trecut, căutîndu-se să se dea manifestării un caracter cît mai viabil și cît mai eficient.

La această oră sînt în plină actualitate etapele județene ale întrecerii, în cadrul cărora vor fi desemnați finaliștii. În cîteva județe concursurile s-au desfășurat duminica trecută, în cele mai multe, însă ele vor avea loc la sfîrșitul acestei săptămîni.

Din relatările transmise de corespondenții noștrii, se constată grijă și preocuparea pentru crearea unor condiții optime de desfășurare a concursurilor. Comitetele județene U.T.C., Consiliile sindicale județene, organele teritoriale ale mișcării sportive, *sub auspiciile cărora are loc competiția, colaborează într-un mod rodnic pentru a-i asigura succesul deplin. În unele locuri s-a luat inițiativa de a se transforma finalele județene în veritabile sărbători ale sportului de masă, incluzîndu-le în cadrul unor duminici cultural-sportive cu programe ample, variate și atractive. Brăilenii, de pildă, așa cum am consemnat, au și făcut o asemenea acțiune la Lacul Sărat, iar ecourile ei sînt dintre cele mai pozitive.*

Urînd tuturor concurenților starturi cît mai reușite și succes deplin, să-i așteptăm pe cei mai buni la finalele care îi vor desemna pe cîștigătorii acestei frumoase întreceri, dedicate marilor evenimente politice ale anului 1974 — cea de a XXX-a aniversare a Eliberării și Congresul al XI-lea al partidului!

Scăpată de sub supraveghere, Maria Serediuc *(Confecția) va înscrie un gol în poarta Voinței Odorhei* Foto: Paul ROMOȘAN

PROGRAM HANDBALISTIC INTERN DE MARE ATRACȚIE

● Astăzi, un meci restanță: Steaua — „U" Cluj ● Simbătă și duminică, două derby-uri tradiționale

Abia început, campionatul celor mai bune formații de handbal din țară se află înaintea ultimei runde a turului, e drept, actuala ediție comprimînd prima jumătate a diviziei A în numai 5 etape.

Ca de obicei, odată cu ultima etapă din tur — programată sîmbătă și duminică — vin și partidele cele mai interesante, de rezultatele cărora depinde desemnarea liderilor de... primăvară. În avanpremiera etapei, **bucureștenii vor avea prilejul să urmărească astăzi dimineață, de la ora 10 (ora ni se pare cel puțin bizară, gîndindu-ne că azi e miercuri, nu duminică...)** un joc restanță din etapa a II-a: STEAUA — UNIVERSITATEA CLUJ.

Sîmbătă, de la ora 17,45, iubitorii handbalului din Capitală au posibilitatea să urmărească un derby feminin de mare atracție: **Universitatea București — I.E.F.S.** Campioanele, care vor juca în... deplasare, pe terenul Constructorul, au evoluat pînă acum neconcludent, în timp ce Universitatea marchează de la o etapă la alta o evidentă ascensiune de formă. Partida rămîne, însă, deschisă oricărui rezultat. Celelalte jocuri feminine: **Voința Odorhei — Rulmentul Brașov, Mureșul Tg. Mureș — Confecția, Universitatea Timișoara — C.S.M. Sibiu, Constructorul Timișoara — Universitatea Iași și Rapid București — Textila Buhuși.**

La masculin afișul rundei este copios dominat de eternul derby **Steaua — Dinamo București,** programat duminică, de la ora 17,45, pe terenul primei echipe. Șanse — aproximativ egale pentru ambele formații, dar campionii pornesc, totuși, cu un ascendent moral. În celelalte jocuri: „U" Cluj — **Știința Bacău, Independența Sibiu — ASA Tg. Mureș, „U" București — Minaur Baia Mare, C.S.U. Galați — C.S.M. Reșița și Dinamo Brașov — Politehnica Timișoara.**

CLASAMENTUL GOLGETERILOR

După cele patru etape disputate pînă acum în divizia A de handbal, situația din clasamentele golgeterilor se prezintă astfel:

MASCULIN

26 goluri — CONSTANTIN ODAE (Știința Bacău)
25 — Palko și Panțiru (ambii de la Minaur Baia Mare)
21 — Cristian Dieter (Politehnica Timișoara)
20 — Nicolescu (Dinamo Brașov) și Schmidt (Independența Sibiu)
17 — Birtalan și Voina (Steaua), Cosma (Dinamo București) și Văduva (C.S.U. Galați)
16 — Gunnesch (Politehnica Timișoara)

FEMININ

25 goluri — MAGDA MIKLOȘ (Voința Odorhei)
23 — Stamatin (Universitatea Iași) și Arghir (Universitatea București)
19 — Cojocaru (Universitatea Timișoara) și Costandache (Confecția)
17 — Oancea (Rulmentul Brașov)
16 — Soș (Mureșul Tg. Mureș)
12 — Georgeta Vasile (Universitatea București) și Căciulă (Rulmentul)
11 — Furcoi (Universitatea București) și Serediuc (Confecția)

CLASAMENTELE DIVIZIEI A

FEMININ, Seria I

1. Univ. București	4	3	1	0	62—41	7
2. I.E.F.S.	4	3	1	0	41—31	7
3. Confecția	4	2	2	0	42—36	6
4. Voința Odorhei	4	1	0	3	41—49	2
5. Rulmentul Brașov	4	1	0	3	37—49	2
6. Mureșul Tg. Mureș	4	0	0	4	40—57	0

Seria a II-a

1. Universitatea Timiș.	4	3	1	0	49—40	7
2. Universitatea Iași	4	2	2	0	45—34	6
3. Textila Buhuși	4	2	1	1	40—30	5
4. Constr. Timișoara	4	2	0	2	36—35	4
5. Rapid București	4	1	0	3	35—50	2
6. C.S.M. Sibiu	4	0	0	4	25—41	0

MASCULIN, Seria I

1. Dinamo Buc.	4	4	0	0	61—36	8
2. Steaua	3	3	0	0	63—39	6
3. Universitatea Cluj	3	1	0	2	42—46	2
4. Știința Bacău	4	1	0	3	55—62	2
5. Independența Sibiu	4	1	0	3	54—73	2
6. A.S.A. Tg. Mureș	4	1	0	3	52—75	2

Seria a II-a

1. Minaur Baia Mare	4	4	0	0	71—53	8
2. Politehnica Timiș.	4	3	0	1	72—60	6
3. Dinamo Brașov	4	2	0	2	53—57	4
4. Universitatea Buc.	4	1	0	3	43—47	2
5. C.S.U. Galați	4	1	0	3	49—61	2
6. C.S.M. Reșița	4	1	0	3	55—68	2

CAMPIONATUL REPUBLICAN A DEMONSTRAT:

BASCHETUL FEMININ ARE BAZE SOLIDE PENTRU O REPREZENTATIVĂ REDUTABILĂ

● Toate formațiile din grupa 1—6, adepte ale jocului modern ● Politehnica și I.E.F.S. au făcut față unui dublu efort ● Pe cînd împrospătarea lotului feroviarelor? ● Echipele universităților din Cluj și din Timișoara, pepiniere ale selecționatei României

Ediția a 25-a a campionatului republican feminin de baschet s-a încheiat, în Sala sporturilor din Cluj, printr-un turneu reușit, așa cum au fost — de altfel, datorită noii formule competiționale — majoritatea întrecerilor disputate din toamnă și pînă acum. Calificate — după primul tur — în grupa 1—6, fruntașele baschetului nostru feminin au oferit publicului meciuri echilibrate, spectaculoase, unele dintre ele de ridicat nivel tehnic. În acest sens, se impune să precizăm că — în general — formațiile au dovedit că sînt adeptele concepției moderne despre jocul de baschet, în care agresivitatea în apărare, tempo-ul rapid al acțiunilor ofensive și varietatea de tactici folosite în decursul unei partide sînt pe prim plan. Desigur, au fost consemnate și unele lucruri mai puțin pozitive (ca, de exemplu, progresul foarte lent al jucătoarelor cu talie de pivot, încă nepuse la punct ca pregătire tehnică și fizică), dar bilanțul general al ediției recent încheiată a diviziei A (ne referim în exclusivitate la grupa 1—6) este pozitiv și ne dă certitudinea că baschetul feminin are o bază, din care poate fi selecționată o reprezentativă capabilă de o mare performanță la campionatul european ce va avea loc — anul acesta — în Italia.

Revenind la campionatul național, adresăm felicitările cuvenite baschetbalistelor de la **POLITEHNICA** și antrenorului lor, **Grigore Costescu,** atît pentru titlul cucerit (al 9-lea de la existența echipei), pentru maniera în care au susținut maratonul ediției a 25-a a competiției, cît și pentru remarcabila reprezentare în Cupa campionilor europeni, unde au promovat pînă în semifinale. Alcătuind un lot cu multă coeziune pe teren (dar și sufletească), adepte ale jocului modern, capabile de totală dăruire pentru victorie, serioase în pregătire și inteligente în folosirea vastei lor experiențe, sportivele de la Politehnica și-au depășit net adversarele, încît înaintea turneului de la Cluj acumulaseră punctele necesare cuceririi campionatului țării. Și aceasta, în ciuda eforturilor deosebite solicitate de participare la C.C.E. unde, după cum am mai spus, au avut o evoluție demnă de laudă. Pentru viitor, completarea lotului este totuși absolut necesară, deoarece, contînd numai pe șase jucătoare (**Gabriela Ciocan, Ecaterina Savu, Suzana Szabados, Cornelia Taflan, Margareta Pruncu și Anca Demetrescu**) capabile să facă față întrecerilor internaționale, posibilitățile echipei sînt, totuși, limitate. În plus, revenim cu propunerea ca secția de baschet a clubului să-și creeze propria pepinieră, prin patronarea unor licee cu tradiție în baschet.

Pe locul secund s-a clasat tînăra echipă a **I.E.F.S.** (antrenor **Ioan Nicolau**). Combative avînd în **Angelica Tita, Clara Szabo, Viorica Balai, Diana Mihalic** și — în ultima vreme — în **Ștefania Giurea** jucătoare de bază, I.E.F.S. a candidat multă vreme la titlu, dar indisponibilitatea Clarei Szabo (într-o perioadă decisivă a campionatului), precum și unele neînțelegeri interne, au dus la fluctuații. Oricum, preformanța clasării pe locul secund este remarcabilă, cu atît mai mult cu cît studentele au participat cu succes la Cupa cupelor (unde s-au calificat în semifinale), ceea ce a impus un plus de efort deloc de neglijat.

Medaliată cu bronz — **VOINȚA BUCUREȘTI** (antrenor **Marian Strugaru**), o formație de la care speram mai mult. Contînd pe mari talente ale baschetului nostru (**Liliana Rădulescu, Mariana Andreescu, Maria Simionescu, Gabriela Ionaș**), jucătoare tinere, pentru care ambiția trebuia să fie o caracteristică, echipa Voința avea posibilități mai mari, pe care — însă — le-a ratat din cauza insuficientei seriozități manifestată în pregătire și în cursul unor meciuri. Poate că eșecul din acest an (pentru că locul 3 constituie pentru Voința un eșec) să dea de gîndit jucătoarelor, să le provoace o profundă autoanaliză cu urmări fericite pentru viitorul formației.

RAPID (antrenor emerit **Sigismund Ferencz**), această „bătrînă doamnă" a baschetului nostru feminin, a început campionatul descurajată de descompletarea lotului (față de anul trecut), precum și din cauza accidentării Ancăi Racoviță. Apoi, înverșunată de unele insuccese, dar și ca rezultat al antrenamentelor din ce în ce mai conștiincioase, echipa s-a pus pe picioare, a valorificat maturitatea colectivă și valoarea individuală a unor jucătoare (**Ileana Gugiu, Anca Racoviță, Dorina Suliman, Irina Vasilescu, Gabriela Bosco**) și a fost la un pas de a ocupa locul 3, de care a fost despărțită de cîteva înfrîngeri suferite la... un punct. Chiar și așa, însă, problema împrospătării lotului (devenită acută de cîtiva ani) rămîne în picioare și doar rezolvarea ei va readuce pe feroviare în lupta pentru titlu.

Locul 5 — **UNIVERSITATEA CLUJ** (antrenor **Nicolae Martin**) și locul 6 — **UNIVERSITATEA TIMIȘOARA** (antrenoare **Ruxandra Wittmann**), echipe cu caracteristici asemănătoare: tinerețe, combativitate, dorință de afirmare. **Irina Szekely, Floarea Anca, Ileana Portik, Viorica Moraru** (din rîndul clujencelor), **Rodica Goian, Gizela Schnebli-Czmor, Ildiko Willanyi, Bogdana Diaconescu** (de la Universitatea Timișoara) au fost jucătoarele de bază, din rîndul cărora s-au ridicat unele componente ale lotului reprezentativ. Ceea ce, trebuie subliniat, nu este puțin lucru.

D. STANCULESCU

CLASAMENTUL FINAL

Grupa 1—6

1. POLITEHNICA	31	25	6	2268—1869	56
2. I.E.F.S.	31	23	8	2123—1813	54
3. Voința Buc.	31	22	9	2163—1366	53
4. Rapid	31	19	12	2095—1877	50
5. „U" Cluj	31	11	20	1848—2083	42
6. Univ. Timiș.	31	10	21	1862—2122	41
GRUPA 7—12					
7. Crișul	31	21	10	1961—1684	52
8. Constructorul	31	17	14	1829—1790	48
9. Univ. Iași	31	15	16	1774—1646	46
10. Olimpia	31	11	20	1608—1830	42
11. Sănătatea	31	9	22	1640—2004	40
12. Voința Tg. M.	31	3	28	1360—1782	34

Clasamentul coșgeterelor: 1. ILEANA GUGIU (Rapid) 620 p, 2. Mariana Andreescu (Voința) 524 p, 3. Gabriela Ciocan (Politehnica) 521 p, 4. Rodica Goian (Universitatea Timișoara) 503 p, 5. Liliana Rădulescu (Voința) 474 p, 6. Ileana Portik („U" Cluj) 444 p, 7. Suzana Szabados (Politehnica) 442 p, 8. Angelica Tita (I.E.F.S.) 440 p, 9. Ecaterina Savu (Politehnica) 436 p, 10. Clara Szabo (I.E.F.S.) 410 p.

Cele mai eficiente la aruncări libere: 1. ECATERINA SAVU (Politehnica) 74% (112 înscrise, 36 ratate), 2. Suzana Szabados 70% (94—40), 3. Ileana Gugiu 69% (160—70).

Cele mai multe puncte înscrise din acțiune: 1. GABRIELA CIOCAN 466, 2. Ileana Gugiu 460, 3. Mariana Andreescu 443.

După campionatele republicane de lupte greco-romane (tineret)

NOILE PREVEDERI ALE REGULAMENTULUI S-AU DOVEDIT EFICIENTE

● Cu toate dificultățile de concurs, cîțiva juniori s-au evidențiat ● Așteptăm modificări și în formula de disputare a competiției

Timp de trei zile, sala Sporturilor din Galați a găzduit finalele campionatelor individuale de lupte greco-romane rezervate tineretului, la care au participat cei mai valoroși sportivi care n-au împlinit încă 23 de ani. Această limită de vîrstă, destul de îngăduitoare în acest an, a permis participarea în concurs și a unor luptători cu o vastă experiență competițională, componenți ai reprezentativei noastre naționale de seniori.

Firește, într-o competiție în care pe foile de concurs figurează luptători ca **Nicu Gingă** (campion mondial), **Ion Păun, Constantin Alexandru, Adrian Popa, Mihai Boțilă** etc., nivelul valoric al întrecerilor depășește pe cel obișnuit pentru campionatele republicane de tineret. În aceste condiții, sînt explicabile numeroasele decizii de tuș consemnate pe parcursul competiției. De pildă, numai în primul tur, din 128 de meciuri, 89 s-au încheiat cu victorii înainte de limită. La mai toate cele 10 categorii de greutate a existat un evident dezechilibru valoric între grupul fruntașilor (cei mai vîrstnici) și restul concurenților. Prevederile regulamentului de participare au permis și campionilor de juniori (chiar și cei mici) să se înscrie la campionatele de tineret, ca și altor sportivi a căror valoare nu le permite să facă față cu succes într-o întrecere de acest nivel. Așa se explică faptul că la unele categorii de greutate (68 kg și 62 kg) au luat startul în competiție cîte 40 și, respectiv, 39 de concurenți, număr neobișnuit de mare pentru o competiție de acest gen, situație care i-a obligat pe luptători să susțină cîte 8—9 meciuri în două zile și jumătate.

Și totuși, solicitările la care au fost supuși cîștigătorii, firește, cu unele excepții, n-au fost prea mari. Aceasta, deoarece mulți dintre partenerii lor de întrecere nu le-au pus probleme deosebite, multe întîlniri constituind pentru învingători o simplă formalitate.

Și în campionatul de tineret se poate folosi sistemul „zonelor"

În urma celor constatate la Galați, și analizînd formula de disputare a campionatelor pentru această categorie de vîrstă, sugerăm federației de lupte să introducă pe viitor o etapă intermediară, foarte necesară competiției — faza de zonă. În această situație s-ar efectua o selecție corespunzătoare a participanților la faza finală a campionatului de tineret, reducîndu-se numărul concurenților la 10—12, număr în care ar fi cuprinși primii doi clasați la fiecare dintre cele 4 zone și, bineînțeles, cîțiva sportivi valoroși ce n-au reușit această calificare, invitați de federație. Realizarea acestui echilibru valoric, la un nivel destul de ridicat, ar face ca toate partidele disputate în faza finală a campionatelor să-i supună pe concurenți unui grad corespunzător de efort, chiar dacă numărul meciurilor susținute s-ar micșora la 5—6.

Revenind la întrecerile propriu-zise trebuie să consemnăm faptul că modificările aduse regulamentului, aplicate pentru prima oară în acest an, s-au dovedit utile, ele aducînd un evident plus de dinamism și mai multă spectaculozitate. Dintre noile prevederi cele mai eficace au fost cele referitoare la oprirea meciului pentru superioritate tehnică (la 12 puncte diferență) și acordarea aceluiași punctaj ca la victoria prin tuș (4—0) și cea privind suprimarea deciziei de meci egal. Aceste măsuri i-au determinat pe concurenți să lupte cu toate forțele pentru a cîștiga înainte de limită și, de asemenea, să încerce acțiuni dintre cele mai spectaculoase. Legat de această problemă, cei doi antrenori ai lotului național, **Ion Corneanu și Ion Cernea,** s-au declarat satisfăcuți de modul cum și-au însușit majoritatea concurenților noul mod de a desfășura lupta pe saltea. Cei doi tehnicieni s-au declarat de acord cu faptul că

Campionul mondial Nicu Gingă *execută un clasic tur de cap cu adversarul său de la Galați,* N. Horniceanu, *devenind și campion național de tineret.*
Foto: Ion MIHAICĂ

la aceste întreceri nu s-au remarcat sportivi noi, necunoscuți. De altfel, ar fi fost și extrem de greu ca un tînăr necunoscut să se impună în fața unor adversari de valoarea celor prezenți la această ediție a campionatelor de tineret. Și totuși, cîțiva juniori au realizat în ultima perioadă salturi valorice remarcabile, motiv pentru care antrenorii sus-amintiți vor urmări cu mai multă atenție pregătirea lor viitoare. Dintre aceștia îi menționăm pe cei de la categoriile mari: **Petre Moț** (Arad) — antrenor Petre Păcuraru, **Constantin Ignat** (Iași) — antrenor Tiberiu Ardeleanu, **Zaharia Felea** (Galați) — antrenor Ion Donose, **Ivan Savin** (Rădăuți) — antrenor Virgil Gherasim. La categoriile mai mici s-au evidențiat **Iuliu Vasilescu** (Buzău) — antrenor Gheorghe Gogu, **Ilie Tisuleasa** (Brașov) — antrenor Valeriu Bularca, **Ion Alexandru** (București) — antrenor Dumitru Pîrvulescu, **Aurel Marian** (Lugoj) — antrenor Aurel Ciosa, **Nicolae Horniceanu** (Galați).

Mihai TRANCA

REZULTATE DIN DIVIZIA B

BASCHET

În etapa a III-a a turului 4 (ultimul) al diviziei B la baschet, au fost înregistrate următoarele rezultate: MASCULIN: Olimpia Sibiu — C.S.U. Brașov 72—73 (46—40), Voința Tulcea — Politehnica Iași 53—77 (17—41), Medicina Tg. Mureș — Sănătatea Satu Mare 90—59 (40—28), Politehnica Iași — Electrica Fieni (meci restanță) 96—46 (50—32), C.S.M. Iași — Electrica Fieni 84—69 (27—33), U.M. Timișoara — Constructorul Arad 52—60 (27—28), A.S.A. Bacău — Știința Ploiești 90—80 (35—34), Voința Zalău — Mureșul Tg. Mureș 91—54 (34—27); FEMININ: Voința Oradea — Metalul Salonta 42—61 (19—26), Constructorul Arad — Universitatea Craiova 67—39 (31—13), Moldova Iași — C.S.U. Galați 38—61 (17—23), Universitatea Craiova — Voința Brașov 39—57 (19—33), Știința Sf. Gheorghe — Știința Mediaș 53—58 (26—35), Universitatea Craiova — Voința Brașov 39—57 (19—33).

Rezultatele au fost transmise de corespondenții: **I. Ionescu, P. Comșa, C. Albu, Dumitru Diaconescu, Tr. Tudose, C. Crețu, Al. Stoianovici, M. Bonțoiu, I. Ghișa, L. Deleanu, Gh. Briotă, St. Gurgui.**

RUGBY

În Divizia B de rugby s-au desfășurat partidele unei noi etape. Iată rezultatele înregistrate:

A.S.E. București — S.N. Oltenița 24—12, Politehnica București — Olimpia București 8—6, Tînărul Petrolist Ploiești — Rapid București 6—13, Aeronautica București — Constructorul București 3—36, Oțelul București — Petrochimistul Pitești 0—4 **(bucureștenii au pierdut meciul deoarece nu au asigurat asistența medicală)**, Constructorul Constanța — Albatros Eforie Sud 12—3, Portul Constanța — Dacia Constanța 14—3, I.T. Constanța — Ideal Cernavodă 30—12, Voința Constanța — C.F.R. Constanța 6—22, Farul II Constanța — Cimentul Medgidia 0—4 **(echipa constănțeană nu a asigurat teren de joc)**, Minerul Gura Humorului — C.S.M. Iași 17—7, Agronomia Iași — Ancora Galați 7—6, U.R.A. Tecuci — C.S.M. Suceava 0—14, Știința II Petroșani — Electroputere Craiova 3—23, Precizia Săcele — Minerul Lupeni 22—0.

Rezultatele ne-au fost transmise de corespondenții noștri: **R. C. Pop, O. Băltean, N. Stoean, C. Popa, D. Bolohan, V. Diaconescu, B. Staicu.**

„CENTURA DE AUR" LA BOX

(Urmare din pag. 1)

niuni (la orele 15 și 19,30). **La galele preliminare (ora 15) toți copiii și elevii vor avea acces gratuit.** La 9 și 10 mai sînt programate semifinalele (ora 19,30). Sîmbătă 11 mai este zi de odihnă, iar **finalele la cele 11 categorii de greutate se vor disputa duminică 12 mai, dimineața, începînd de la ora 10.**

★

Antrenorul lotului republican, Ion Popa, și-a reluat locul printre elevii săi, pe care-i pregătește în vederea turneului internațional „Centura de aur". Zilele acestea sînt prevăzute gale demonstrative. În discuțiile specialiștilor continuă încă ecourile celor două meciuri de la Soci, unde o selecționată românească (se poate aprecia: din eșalonul doi al boxului nostru) a dat replica reprezentativei R.S.F.S. Ruse, pierzînd ambele întîlniri.

Cei ce au văzut meciurile, la fața locului — în incinta circului din stațiunea de pe litoralul sovietic al Mării Negre — apreciază că unii dintre boxerii români s-au comportat la înălțime și în primul rînd cei trei care au reușit duble victorii: **Gheorghe Ciochină, Paul Dobrescu și Constantin Văran.** Acesta din urmă, în special, prin tenacitatea sa și prin buna ținută de luptă, l-a determinat pe antrenorul Ion Popa să ne declare că sînt — în sfîrșit! — nădejdi de a avea un semigreu de talie internațională, știut fiind că a învinge în două partide pe reprezentanți sovietici la categoriile mari nu este la îndemîna oricui. Au fost, de asemenea, pomeniți cu vorbe de laudă **Faredin Ibrahim, Remus Cozma** și **Ion Fuicu,** aplaudați pentru calitățile lor tehnice.

Selecționata R.S.F.S.R. a prezentat, ca de obicei, un lot puternic, din care s-a distins cu deosebire **Evgheni Gorstkov,** în ultimii doi ani campion al Uniunii Sovietice la categoria grea, pe care-l vom vedea și la București, cu prilejul „Centurii de aur", poate chiar împotriva lui Alexe sau a lui Stevenson! Se spune că este un admirabil pugilist, cu alonjă, rapid în mișcări și foarte puternic.

CÎND SE RESPECTĂ LEGEA

DEZAFECTAREA POATE DUCE LA... MĂRIREA PERIMETRULUI SPORTIV

— Pe urmele materialelor publicate —

Acum cîțiva ani, o anchetă întreprinsă de ziarul nostru la Constanța a relevat o serie de neajunsuri referitoare la desființarea unor baze sportive. Am reluat vechiul „itinerar" cu scopul de a vedea dacă s-au aplicat prevederile Legii nr. 29 din 1967 pentru remedierea deficiențelor constatate atunci.

SPAȚIILE S-AU DUBLAT!

Necesitățile de modernizare și sistematizare a orașului-port la Marea Neagră au impus dezafectarea cîtorva terenuri de sport aparținînd unor întreprinderi și instituții constănțene. Se cuvine, încă de la început, subliniat faptul că municipalitatea a găsit de cuviință nu numai să despăgubească, conform Legii 29 din 1967, pe proprietarii terenurilor menționate, dar să și le dubleze spațiile afectate activității sportive. În acest scop s-au pus la dispoziția asociațiilor I.T.C. și Constructorul precum și a Comitetului municipal U.T.C. aproape 20 de hectare de pămînt neproductiv pentru agricultură, situate în zona de Nord a orașului, în perimetrul complexelor de blocuri „Tomis", acolo unde locuiește o mare parte a populației urbei dobrogene.

PRIMELE FAPTE SEMNIFICATIVE

Semnalul amenajării viitorului parc cultural-sportiv a fost dat de salariații întreprinderii de transporturi Constanța. Înarmați cu lopeți și tîrnăcoape, tineri și vîrstnici, au lucrat, în orele lor de răgaz, la nivelarea terenului pe care vor fi trasate „dreptunghiurile" de fotbal, rugby, volei, handbal și tenis. De asemenea, s-a plantat o... perdea de puieți de plopi. Lucrările avansează vizibil, verificîndu-se încă o dată un adevăr elementar: rolul hotărîtor al animatorilor în viața sportivă a asociației. Pînă acum, animatorul nr. 1 este inginerul **Leandru Popovici,** directorul I.T.C., care conduce personal acțiunea de amenajare, prin resurse locale, a complexului sportiv. Numeroșii lui autori vor să-l dea în folosință în acest an.

AMBIȚII STÎRNITE DE... VECINI

Contaminați de entuziasmul animatorilor activității sportive de la I.T.C., membrii asociației Constructorul au pornit și ei cu hotărîre la muncă.

— **În prezent,** ne explică o veche cunoștință, Paul Popescu, președintele asociației Constructorul, **se efectuează lucrări de terasament pe baza proiectului executat, în mod voluntar, de un colectiv de specialiști ai atelierului nostru de la T.C.L., condus de ing. Radu Dragoș. Avem ambiția să amenajăm un complex sportiv mai frumos decît cel al vecinilor noștri.**

Am aflat că materialele necesare pentru aparatura diverselor terenuri de sport, vestiarelor, aleilor și peluzelor de flori se vor cumpăra cu bani proveniți din cotizația celor peste 5000 de membri ai asociației. Zidari, electricieni, betoniști și alți meseriași, prieteni credincioși ai sportului au promis că vor sprijini asociația în zilele lor libere.

— **Avem,** a încheiat interlocutorul, **oameni de diferite vîrste și profesii, mari amatori de sport, care ne-au spus să ne bizuim pe ei ori de cîte ori va fi nevoie.**

Duminica și în după-amieze libere sute de fete și băieți se strîng în perimetrul rezervat bazei sportive Constructorul, entuziasmul lor împletindu-se perfect cu cel al unor veterani, veniți aci parcă pentru a dobîndi tinerețea fără bătrînețe.

ȘANTIER AL TINERETULUI

Cîteva date prețioase, care ne-au transpus în... atmosfera viitorului parc cultural-sportiv ne-a furnizat tovarășul **Dan M. Nicolae,** prim secretar al Comitetului municipal U.T.C.

— **Să știți,** ne-a spus gazda, **că nu este vorba numai de dimensiunea parcului, ci și de valoarea construcțiilor care vor fi amplasate aci. Au fost proiectate o sală de bowling și jocuri mecanice, un bazin de înot, un club de 400 de locuri, un teatru-cinematograf în aer liber și 16 terenuri de sport, afară de cele care urmează să le amenajeze asociațiile I.T.C. și Constructorul. Acest complex cultural-sportiv și parc de agrement a fost declarat șantier al tineretului.**

Am solicitat vești proaspete. Am notat că tinerii din organizațiile U.T.C. aparținînd grupului școlar cooperatist, Grupului școlar M.A.I.A.A., Grupului școlar S.N.C., Școlii generale nr. 7, Liceului energetic, Portului și altor unități au sădit mii de puieți de pomi ornamentali și au săpat un șanț pentru un gard viu lung de 1,5 km. Primul secretar ne-a informat că s-a alcătuit un plan de bătaie, a cărui îndeplinire este urmărită punct cu punct, diversele acțiuni ale tinerilor fiind de-a dreptul lăudabile dacă ne gîndim la strîngerea pietrei de pe dealurile din jurul orașului sau la încărcarea și transportarea zgurei de la Depoul C.F.R. Că aceste proiecte nu sînt simple vorbe ne-a dovedit-o o noutate de ultimă oră: în dorința de a-și îmbogăți bilanțul întrecerii pornite în cinstea celei de a XXX-a aniversări a Eliberării și a Congresului al XI-lea al partidului, cei peste 18.000 de elevi utecişti s-au angajat să termine 3 din cele 16 terenuri de sport pînă la sfîrșitul lunii aprilie. Pe ele se vor desfășura la 2 mai „Ziua tineretului", primele concursuri sportive. Sînt dovezi ale hărniciei care vin să confirme că parcul cultural-sportiv este al tineretului.

Traian IOANIȚESCU

RAID-ANCHETĂ ÎN CÎTEVA CĂMINE STUDENȚEȘTI ALE CAPITALEI

(Urmare din pag. 1)

SILVIA MARINESCU (anul IV, limbi romanice): **„Avem program diferit de deșteptare. Nu ne putem deranja colegele care mai dorm".** VIORICA HORUNDAN (anul II, limbi romanice): **„N-am făcut astăzi exerciții, doar aseară cîteva..."** Iată și părerea **Aureliei Niculescu,** administrator de cămin: **„Nu știu dacă fetele fac gimnastică de înviorare. Programul meu începe la ora 7.** (Deci, după această oră, în orice caz, această activitate lipsește, n.r.). **Unele studente stau și studiază pînă noaptea tîrziu, spre ora 2 și, cred, dimineața este destul de greu să le obligi să mai execute și exerciții fizice.**

PROGRAM DE ÎNVIORARE? AFIȘAT DOAR LA... INTRARE!

Așa se prezintă, rezumativ, situația în blocul E din complexul **Grozăvești.** Locatari — 500 de studenți de la Geologie-geografie, Chimie, Filozofie, Matematică-Fizică. Aici există un responsabil pe cămin cu resortul sportiv, responsabili de ani, șefi de etaje, un șef de cămin, studenți de serviciu. Dintre toți acești responsabili și șefi, nici unul nu se ocupă, în mod cît de cît serios, de problema în discuție. Tot ceea ce am constatat se reduce la faptul că la intrarea căminului este afișat, la loc vizibil, programul exercițiilor de înviorare (singurul existent) și că, dacă se face ceva, pe undeva prin camere, nimic nu este... organizat.

GHEORGHE RADU (anul IV, Matematică-mecanică), responsabil cu problemele de sport-turism confirmă cele de mai înainte, aducînd precizări: **„Gimnastică de înviorare nu se face. Nici nu am încercat, de fapt, mare lucru. Avem gantere, extensoare, corzi elastice. Acestea se mai folosesc, dar în nici un caz... dimineața".** TRAIAN VRĂJMAȘU (anul IV, Filozofie): **„În general, nu facem mișcare după ce ne sculăm din cauza programului neconcordant al studenților de la facultăți și din ani diferiți".** IOAN GHEORGHE (anul III, Geologie-geografie), student de serviciu la ora vizitei noastre: **„Sînt sigur că toți știu de avantajele gimnasticii de înviorare. Nu o fac, însă, cred eu din comoditate. S-ar putea ieși în parc, s-ar putea executa exerciții de gimnastică, s-ar putea face crosuri scurte. Dar nu există un factor mobilizator".** Revenim, în aceste condiții, la întrebarea: cu ce se ocupă, oare, responsabilii și șefii de care aminteam la începutul acestui subcapitol?

Aici este momentul să aducem în discuție o altă problemă. Însăși asistenta univ. **Lidia Scorțescu,** maestră a sportului, a încercat, cu cîtva timp în urmă, să organizeze gimnastica de înviorare în aer liber, fetele au răspuns acestei solicitări, dar băieții din căminul vecin au ripostat total necolegial, grosolan chiar, aruncînd cu borcane și sticle, sub motiv că le... deranjează somnul!...

ȘI CHIAR NU SE POATE FACE NIMIC?

De la alți doi însoțitori ai noștri, asistenții univ. **Elena Mureșan** și **Vasile Gheorghe** am aflat că au existat eforturi din partea catedrei de specialitate, dar că ele s-au lovit de un zid de nepătruns. Am numit indiferența studenților și studentelor față de un bun aliat în activitatea lor zilnică de studiu și instruire, care poate fi gimnastica de înviorare. Aceasta cu atît mai mult, cu cît în condițiile unui prelungit travaliu psihic, doar în anii I și II există săptămînal în programa de învățămînt, cîte două ore de educație fizică. În aceste condiții, opinăm că dacă dorim ca gimnastica de înviorare să devină o permanență a vieții căminelor studențești, trebuie eliminate constatările neplăcute ale raidului nostru:

— **concepția despre exercițiul fizic sub orice formă de aplicare, caracterizată în momentul de față printr-o deplină comoditate;**

— **slaba popularizare pe care o are această activitate în rîndul studențimii și înlocuirea ei cu toate mijloacele posibile de convingere despre necesitatea exercițiului fizic;**

— **inerția și nepăsarea factorilor investiți cu anumite responsabilități în acest domeniu, la nivelul căminelor;**

— **nerespectarea unui program și a unei discipline de cămin, fie ele chiar elastice, care în momentul de față sînt inexistente din acest punct de vedere.**

Toate aceste deziderate ar trebui să le aibă în centrul atenției lor **rectoratele, catedrele de educație fizică și sport, Uniunea Asociațiilor Studenților Comuniști și,** nu în ultimă instanță, **organizația U.T.C.**

P. S. Aceeași era situația și la căminul de băieți, blocul C, din bulevardul Gh. Gheorghiu-Dej. Nu ne-am continuat investigațiile pentru simplul motiv că nu am dorit să continuăm la nesfîrșit lanțul unor constatări atît de neplăcute...

HALTEROFILI ROMÂNI PREZENȚI LA „CUPA DUNĂRII"

● Campionatele republicane de haltere se vor desfășura la 9—11 august, la Lupeni

La sfîrșitul acestei săptămîni se va desfășura în localitatea austriacă Braunau tradiționala competiție „Cupa Dunării" la haltere pentru seniori. Echipa țării noastre va fi prezentă la aceste întreceri cu **Ion Hortopan, Marian Grigoraș, Aurel Miuț, Gh. Bercea, Gh. Miinea, N. Căpriceru și Spiridon Herghelegiu.** Ei sînt însoțiți de antrenorii Lazăr Baroga și A.I. Bojko.

★

Campionatele republicane individuale de haltere pentru seniori ce urmau să aibă loc la sfîrșitul acestei luni, au fost reprogramate pentru 9—11 august, la Lupeni.

din TOATE SPORTURILE

CALARIE Sîmbătă și duminică, baza hipică din Calea Plevnei găzduiește cel de al doilea concurs de călărie al sezonului „Cupa Olimpia", organizată de acest club în cinstea zilei de 1 Mai. În cadrul competiției sînt programate întreceri de obstacole și dresaj pentru juniori și seniori. Iau parte sportivi de la clubul organizator, de la Steaua și Dinamo, precum și componenți ai loturilor republicane de dresaj și obstacole. ● PATRU DINTRE COMPONENȚII LOTULUI republican de obstacole Oscar Recer, Constantin Vlad, Alexandru Bozan și Dumitru Velea însoțiți de antrenorul Dumitru Velicu, se deplasează mîine la Kiskunhalas (Ungaria) pentru a lua parte la tradiționalul concurs de sărituri programat între 28 aprilie și 1 Mai.

GIMNASTICA La Oradea, s-a desfășurat, în prezența a peste 600 de spectatori, întîlnirea internațională amicală de gimnastică dintre echipele feminine ale Școlii sportive Oradea și clubului Beroe Stara Zagora (Bulgaria). Pe echipe victoria a revenit gazdelor cu 179,05 — 168,25. Un succes remarcabil a obținut la individual compus Gabriela Corodi (Oradea), cu 36,75 p. Ea a fost urmată de colega sa Ecaterina Szabo cu 36,70. Prima dintre gimnastele bulgare s-a clasat Maia Kirova cu 35,80 p. Iată primele clasate pe aparate: sărituri — Erika Seterov (Oradea); bîrnă — Gabriela Corodi (Oradea); paralele — Ana Szabo (Oradea); sol — Ecaterina Szabo.

RUGBY Au fost reprogramate partidele echipei Chimia Năvodari, amînate pe motiv că mulți dintre componenții de bază ai formației au făcut parte din lotul național de juniori care a participat la campionatul european. Ele se vor desfășura după cum urmează: la 9 mai cu Sportul Studențesc, la 12 mai cu Rulmentul Bîrlad, la 27 iunie cu Grivița Roșie, meciul de la Bîrlad disputîndu-l în deplasare. ● PENTRU ECHIPELE DIN SERIA I a Diviziei B este programată, la 2 mai, o etapă intermediară.

Adunările de dări de seamă și alegeri în asociațiile sportive

CONTINUITATE ȘI ACȚIUNI SIMPLE, DE CARE SĂ BENEFICIEZE CÎT MAI MULȚI SALARIAȚI DIN SECȚII, ATELIERE, SECTOARE!

Relatări de la Metaloglobus și „Dimbovița"-București și „Aluminiu"-Slatina

În majoritatea asociațiilor sportive continuă adunările convocate pentru prezentarea dărilor de seamă, alegerea noilor consilii de conducere și a delegaților la conferințele orășenești, municipale și de sectoare ale Capitalei.

Cu cîteva zile în urmă am fost martori la trei asemenea întruniri. În București am asistat la dezbaterile de la asociațiile Metaloglobus și Panificație „Dimbovița", iar în orașul Slatina am participat la adunarea ce a avut loc la Uzina de aluminiu.

„NU NE TREBUIE SPORTIVI STRĂINI DE MUNCA ÎN ÎNTREPRINDERE"

Din darea de seamă, cît și din luările de cuvînt ale reprezentanților celor peste 1 000 de membri ai asociației de la Metaloglobus, am reținut, mai ales, aspectele legate de activitatea sportivă de masă. Simplul fapt că, spre deosebire de anul 1972, în 1973 și în lunile ce au trecut din acest an, numărul celor ce practică exercițiile fizice în scop de agrement s-a dublat (de la 400 la 800), este o realizare grăitoare prin sine însăși. Consiliul asociației s-a orientat spre organizarea de întreceri la nivelul secțiilor, accentul fiind pus pe acele ramuri sportive care permit o activitate continuă și nu solicită o bază materială prea pretențioasă. Excursiile și drumețiile au ocupat primul loc în acest context. Majoritatea vorbitorilor, printre care **Stelian Silivestru** (serviciul creație), **Nicolae Gheorghe** (de la autoutilare) și alții s-au referit pe larg la amploarea luată de aceste acțiuni. Excursiilor le-au urmat — ca anvergură — competițiile interne (între secții) la volei, fotbal și tenis de masă.

Nu cu mult timp în urmă, în secția „presate" s-a introdus gimnastica la locul de muncă. Această acțiune este pe cale de a fi extinsă.

Un capitol aparte căruia s-a insistat a fost participarea membrilor asociației la cele trei mari acțiuni sportive de masă ale acestui an: **„Cupa tineretului"** — ediția de vară, **„Crosul tineretului"** și complexul **„Sport și sănătate"**. În planul de măsuri adoptat au fost prevăzute acțiuni concrete în cele trei direcții.

Spațiul nu ne permite să transcriem, fie și numai enunțate, toate problemele ridicate de vorbitori. De aceea ne vom rezuma la a relata doar din cuvîntul inginerului **Mihai Ștefan**, directorul întreprinderii Metaloglobus: **„Nu trebuie să urmărim performanța în activitatea sportivă ce o desfășurăm. Pentru aceasta sînt cluburi specializate. În ceea ce privește echipa de fotbal care activează în categoria „Onoare", trebuie să ajungem acolo încît componenții ei să lucreze nemijlocit în producție și să fie din întreprinderea noastră. Nu ne trebuie sportivi străini de procesul de producție. Cînd vom avea cît mai mulți tineri și tinere care fac sport în timpul lor liber, atunci și producția va fi mai mare".**

Ca președinte al asociației sportive a fost reales tovarășul **Aurel Cuțulescu**.

SPORT ÎN FOLOSUL SĂNĂTĂȚII

Referindu-se la prevederile Hotărîrii Plenarei C.C. al P.C.R. din 28 februarie—2 martie 1973, **Grigore Blidăreanu**, membru al asociației sportive Panificație „Dîmbovița", a scos în evidență faptul că importantul document de partid oferă soluțiile cele mai eficiente și mai sigure atragerii în practicarea exercițiilor fizice a tuturor celor ce doresc să-și petrecă plăcut și în folosul sănătății lor timpul liber.

La cele 33 de concursuri sportive de masă organizate în anul 1973 la șah, tenis de masă, atletism, fotbal și natație au luat parte peste 500 de salariați. Președintele asociației sportive (deși nu este scos din producție pentru această muncă) și-a găsit timp să inițieze multe acțiuni. Majoritatea celor care au luat cuvîntul au recunoscut că datorită activității intense depuse de **Mircea Dorojan**, asociația sportivă Panificație „Dîmbovița" și-a găsit făgașul bun pe care merge.

Încă de la începutul anului trecut, conform unui plan bine întocmit, aproape toate acțiunile de masă inițiate în întreprindere au fost subordonate ediției de iarnă a „Cupei tineretului". În felul acesta a fost posibil ca în cadrul Sectorului II al Capitalei asociația sportivă să apară cu mulți tineri ce au luat parte la etapa de masă a marii competiții. Prin contribuția voluntară a membrilor asociației sportive s-a reușit înființarea, în 1973, a unui club al întreprinderii. Din cotizațiile încasate de la membrii asociației au fost procurate 340 de diplome, 211 insigne și 108 premii în diferite obiecte, care au fost atribuite cîștigătorilor fazei pe asociație a „Cupei tineretului" — ediția de iarnă — la șah, schi și tenis de masă. Pentru toate realizările în activitatea sportivă de masă obținute în anul 1973 „Dîmbovița" a primit diploma de onoare din partea C.E.F.S. al Sectorului II. Președinte al asociației a fost reales tovarășul **Mircea Dorojan**.

DUPĂ ADUNARE A ÎNCEPUT AMENAJAREA BAZEI SPORTIVE...

Ca un efect al adunării de la Uzina de aluminiu din Slatina, la două zile după desfășurarea lucrărilor a început, prin forțe proprii, amenajarea unei baze sportive în cartierul Crișana II. Cu ocazia adunării s-a evidențiat faptul că datorită condițiilor mai puțin propice desfășurării altor competiții, pe primul plan a stat organizarea, la sfîrșit de săptămînă, a unor excursii. Ajunși la destinație, tinerii organizau aici întreceri de minifotbal și de alergări.

Președinte al asociației a fost reales tovarășul **I. Paraschiv**.

ADUNĂRILE AU HOTĂRÎT SĂ SE AIBĂ ÎN VEDERE URMĂTOARELE PROBLEME: LA METALOGLOBUS

• Consolidarea și permanentizarea gimnasticii la locul de muncă în secția „presate", întrucît s-a observat că repriza de gimnastică nu se ține în fiecare zi • Extinderea gimnasticii la încă trei secții • Atragerea în mai mare măsură a tinerelor (ele dețin 54 la sută din numărul muncitorilor) în practicarea exercițiilor fizice. • Cu ocazia excursiilor ce vor avea loc să se înceapă extinderea mersului pe bicicliete, mulți salariați avînd astfel de mijloace de transport.

LA PANIFICAȚIE „DÎMBOVIȚA"

• Introducerea, în maximum o săptămînă, a gimnasticii la locul de muncă într-o secție și apoi extinderea acestei activități. • Să fie organizate mai multe acțiuni turistice, organizația U.T.C. fiind chemată, în acest sens, să colaboreze mai mult cu consiliul asociației sportive. • Cu ocazia ieșirii pe stadion a tinerilor, aceștia să fie mobilizați pentru trecerea normelor complexului „Sport și sănătate".

LA ALUMINIU SLATINA

• Intensificarea acțiunii de încasare a cotizațiilor. • Consolidarea birourilor pe ramuri de sport și cuprinderea de către acestea a salariaților în activități de masă. • Înlăturarea disensiunilor dintre cei doi antrenori ai secției de lupte.

Ion GAVRILESCU

Fotbal

PROCESUL EDUCATIV TREBUIE SĂ FIE O PREOCUPARE COLECTIVĂ SUSȚINUTĂ

De cele mai multe ori, în lupta pentru puncte se ignoră adevăruri fundamentale și se sacrifică rațiunile superioare ale sportului. De cele mai multe ori, fair-play-ul este primul sacrificat în așa zisa „umană" dorință de victorie. Ultima plenară a Comitetului federal a subliniat cu fermitate că, fotbalul își are și trebuie să-și consolideze morala sa. Aceasta invită, automat, dincolo de meditație, la **atitudinea convinsă și generală**. Pentru că ultimele ședințe (ca să ne referim numai la ele!) ale comisiei de disciplină reclamă suficient de convingător **necesitatea întăririi factorului educativ** la toate nivelele fotbalului nostru, de la juniori și Divizia C pînă în vîrful piramidei.

Cel mai adesea, educația este redusă numai la efectul sancțiunilor și discutarea acestor „norme de conduită", impuse prin forța împrejurărilor. Morala fotbalului are, însă, o sferă mult mai largă și ea include, în afara sancțiunilor ca atare, mai ales și evitarea unor gesturi nesăbuite, sau încălcarea unor legi scrise și nescrise, sacrificîndu-se, și în felul acesta, frumusețea și demnitatea „sportului rege". Se uită, deseori, că educația trebuie făcută, în primul rînd, de către jucătorul ca atare, nefiind nici o contradicție în termen **apelul la autoeducare**, avîndu-se în vedere, negreșit, **raportul dintre drepturile și obligațiile fiecărui jucător**. Și termenul acesta de autoeducare, se referă **și la antrenori, și la arbitri, și la conducătorii de cluburi sau secții, și la public.** Iar prima ipostază a educării în cazul fotbalului trebuie să se refere la procesul de **instruire ca atare.** Și, dacă am semnalat, nu o dată, atîtea carențe în această direcție, și, dacă afirmăm, nu o dată, că procesul de instruire reprezintă, în principal, cauza nivelului nu tocmai ridicat al fotbalului românesc, trebuie să ne gîndim de fiecare dată și la disciplina acestui act de pregătire (de atîtea ori nerespectată), pentru că, de fapt, procesul educativ nu poate exclude din sfera sa antrenamentele ca atare, ca să nu mai vorbim de viața sportivă din afara stadionului. E, poate, direcția în care se recunosc cele mai puține lipsuri, dar unde trebuie acționat cu cea mai mare responsabilitate, pentru că, aici, se află marele secret al saltului valoric.

Educația jucătorilor de fotbal nu trebuie redusă doar la **sancțiuni și recompense**. Morala fotbalistului trebuie să se definească dincolo de aceste elemente, desigur, importante și ele, dar nu privite ca un scop în sine. Morala fotbalistului nostru trebuie să fie definită în primul rînd de elementele **de angajare voluntară la realizarea unor succese superioare**, atît pe plan intern cît și pe cel internațional. Și actul etic ca atare nu se reduce doar la îndeplinirea conștiincioasă a obligațiilor, el incluzînd, ca element fundamental, și **participarea creatoare a jucătorilor, antrenorilor și tuturor celor care răspund de fotbal, la realizarea îndatoririlor nu numai impuse, dar și asumate.**

Numeroasele cazuri de indisciplină din acest campionat, din toate eșaloanele soccerului nostru, nu au rămas fără implicații directe asupra realizărilor concrete ale echipelor respective. Este, poate, un avertisment dat moralei fiecărui jucător, mai ales, acum, cînd lupta va deveni tot mai aspră, iar sportivitatea trebuie să reprezinte numitorul comun al campionatului nostru. Este, în fond, vorba și de respectul reciproc între gazde și oaspeți, dintre jucători și antrenori, dintre jucători și public, în numele unui fotbal de calitate, al unui fair-play desăvîrșit. Și pentru aceasta este absolut necesar ca toți factorii responsabili să depună eforturile maxime pentru realizarea celui mai optim climat necesar ascensiunii de fond a fotbalului românește. Ar fi poate inutil să amintim că și în fotbal, **randamentul maxim, cere o organizare perfectă, o disciplină superioară a procesului de instruire, cît și o excelentă atmosferă morală a fiecărei echipe, randament care cere ca toți factorii implicați în acest proces complex al fotbalului de performanță să fie pătrunși în acțiunile lor zilnice de spiritul omului nou, de principiile de viață ale societății socialiste.**

Tocmai în direcția acestor necesități de ordin moral, recenta plenară a Comitetului federal a subliniat că forul de specialitate va lua măsuri tot mai severe pentru întronarea unei discipline ferme și a unei ordini exemplare, pentru instaurarea unui climat sănătos și a unei atitudini sportive față de orice manifestare ce contravine eticii socialiste, normelor de conduită cetățenească și ale vieții sportive. Este, de fapt, una din direcțiile trasate de Hotărîrea Plenarei C.C. al P.C.R. din februarie—martie 1973 cu privire la dezvoltarea continuă a educației fizice și sportului, direcție în care fotbalul trebuie să meargă și el cu pași fermi, hotărîți, spre împliniri trainice.

Mircea M. IONESCU

ARGENTINA — ROMÂNIA

(Urmare din pag. 1)

DECLARAȚII DUPĂ MECI

VALENTIN STANESCU: „Am cîștigat patru jucători pentru lotul nostru, — Iorgulescu, Anghelini, Cristache și Dudu Georgescu — și i-am întărît pe pozițiile lor pe cei mai vechi. S-a realizat nu numai un plus de experiență, ci și o creștere a potențialului. (Ținînd seama de caracteristicile diferite ale adversarilor întîlniți.). Cu concursul tuturor jucătorilor, trebuie să realizăm un lot de cel puțin 22 de aspiranți. Sînt mulțumit de faptul că în ansamblu, turneul a arătat unele lucruri pozitive și ne-a sugerat ceea ce trebuie să mai facem pe viitor".

DINU: „Am întîlnit o echipă de renume, cu jucători de mare valoare. Cred că ne-am descurcat în fața acestor adversari puternici. Am fi putut să realizăm mai mult. Ne trebuie mai multă muncă, perseverență și curaj. Mulțumesc coechipierilor mei pentru felul în care m-au ascultat în calitatea mea de căpitan de echipă. Aștept acum asaltul vechilor internaționali, pentru a cîștiga un lot complet și valoros".

MARCU: „Mi-au plăcut foarte mult jucătorii argentinieni, publicul, atmosfera. Mi-a plăcut totul, în afară de... rezultat. Am scăzut ritmul în repriza a doua și asta ne-a costat. Nici unul din noi nu condamnă greșeala lui Iordănescu. În fotbal se comit uneori erori și mai mari, care au costat campionate mondiale.

SAMEȘ: „Am făcut tot ce am putut în fața unor adversari abili. Să sperăm că o să vină și victoriile".

LADISLAU CAP (selecționerul Argentinei); **„Echipa României a jucat exact cum îmi place mie. A practicat un fotbal modern. Cred că are destule resurse suplimentare, judecînd după tinerețea ei. Voi fi întotdeauna încîntat să întîlnesc asemenea adversari, buni tehnicieni și sportivi adevărați".**

BRINDISI (căpitanul echipei): **„Bună, această echipă a României".**

Văzîndu-se conduși, jucătorii argentinieni atacă în forță, au posibilitatea să egaleze în min. 41 și 43, dar Iorgulescu intervine excepțional.

După pauză, Lucescu (min. 48) execută bine o lovitură liberă, dar Santaro respinge; după aceea, Kempes pătrunde singur în careul nostru, dar șutează pe lîngă bară. **În min. 57, egalarea se produce: Sa îl deschide pe Balbuena, acesta șutează puternic, mingea se lovește de Sameș, în careu se creează o mare aglomerare de jucători, apărătorii noștri ezită și Hauseman trimite din apropiere în plasă.** Asistăm apoi la două șuturi periculoase trimise de Kun (min. 59) și Marcu (min. 60), rămase, însă, fără rezultat. Argentinienii revin în atac, ratează cîteva ocazii favorabile prin Brindisi (min. 63), Sueo (min. 65) și Balbuena (min. 67). **În min. 75, Iordănescu driblează inutil cîțiva adversari, trimite mingea spre propria poartă, Kempes sesizează, intercepteză balonul și marchează nestingherit golul victoriei.**

ARGENTINA — ROMÂNIA 2—1 (0—1)

Buenos Aires, luni 22 aprilie; nocturnă; STADIONUL Velez Sarsfield; spectatori, aproximativ 45 000.

AU MARCAT: KUN (min. 33); HOUSEMAN (min. 57), KEMPES (min. 76).

Raport de cornere: 9—4.

Raportul șuturilor la poartă: 14—14 (din care pe spațiul porții 9—7).

ARGENTINA: SANTORO — Glaria, Togneri Sa, Tarantini — Chazarreta (min. 46: Houseman), TELCH, Sueo — BALBUENA, BRINDISI, KEMPES.

ROMÂNIA: Iorgulescu 8 — Anghelini 8, Antonescu 7, Sameș 7, Cristache 8 — D. Georgescu 8 (min. 72: Beldeanu 7), Dinu 8, Iordănescu 7 (min. 77: Broșovschi 7) — Lucescu 7, Kun 8, Marcu 7.

A arbitrat ARTURO ITURRALDE (Argentina), excelent.

PERFORMANȚELE DE VÎRF ALE ATLEȚILOR TREBUIE OBȚINUTE ÎN MOMENTUL CEL MAI IMPORTANT AL SEZONULUI!

Statisticile oferă specialiștilor sau pasionaților atletismului posibilitatea de a trage tot felul de concluzii privind creșterea valorii generale a acestui sport, creștere raportată la rezultatele primilor zece, douăzeci, treizeci s.a.m.d. de atleți ai fiecărei probe. Pentru o evaluare cît mai exactă a situației se are în vedere aceiași indici raportați pe plan internațional, continental sau mondial.

Listele celor mai bune rezultate ale atleților români, pe care ziarul nostru le-a publicat la sfîrșitul anului trecut, au arătat o oarecare creștere de valoare în 1973, creștere care — în ansamblu — nu este totuși în măsură să satisfacă cerințele privind competitivitatea acestor performanțe. O mai atentă lectură a lor ne-a arătat în 1973, ca și în mulți alți ani, o anumită situație caracteristică pentru atletismul nostru. Este vorba de faptul că foarte multe dintre aceste rezultate au fost înregistrate în luna mai și pînă la jumătatea lunii iunie, adică atunci cînd, de fapt, principalele competiții ale sezonului nu fuseseră încă programate!...

La începutul fiecăruia dintre sezoane, reținem atenția două-trei competiții mai importante: cea de primăvară (seniori și juniori) și una sau două dintre etapele campionatului republican pe echipe și ale concursului republican interjudețean. În principal, însă, concursul republican de primăvară a ajuns să aibă, dacă vreți, cea mai însemnată pondere dintre competițiile unui an! Este ciudat, este ilogic din punct de vedere metodic, este ineficient pe planul anual competițional, dar, de ani și ani, situația se repetă pentru foarte mulți atleți.

Faptul că, mai ales, concursul republican de primăvară a ajuns să aibă o pondere atît de însemnată se explică prin aceea că, în afara verificării stadiului de pregătire a atleților, competiția reprezintă principala acțiune de alcătuire a loturilor republicane de seniori și juniori, cu care se abordează, mai apoi, concursurile internaționale ale sezonului, adică, în mod practic, se stabilesc listele celor care urmează să li se asigure anumite condiții mai bune de activitate. De aceea, în mod firesc, mulți atleți „trag" serios în pregătire, obțin performanțe meritorii și o clasare printre fruntași, după care, întreg sezonul, „trăiesc" pe comportarea de la concursul de primăvară, sau de la divizie, fără ca în curba formei lor sportive, a rezultatelor lor, să se mai înregistreze creșteri.

În afara acestei explicații, pe care noi o socotim primordială, există și o alta care ține de intimitatea procesului de pregătire.

În timpul iernii, în mod obișnuit, se lucrează intens pe plan fizic, multilateral, puțin specific chiar și pentru atletii care au o activitate competițională pe teren acoperit. Concursul de primăvară coincide, de regulă, cu sfîrșitul acestei perioade de pregătire în timpul căreia au fost acumulate, în principal, rezistență și forță. Mai apoi, pe măsură ce sezonul de concursuri progresează, pregătirea îmbracă „haine" noi, care pun accent pe îmbunătățirea vitezei și a tehnicii. Din păcate, se constată că în lunile de vară se lucrează tot mai puțin pentru dezvoltarea forței și a rezistenței, ceea ce afectează rezultatele.

Vara au loc nenumărate concursuri, mici și mari, interne și mai ales internaționale, în așa fel încît unii atleți merg, pur și simplu, din concurs în concurs. În acest moment, intervine o anume situație, în sensul că aceste participări due, în mod inevitabil, la dereglarea triunghiului de bază al activității: pregătire-concurs-refacere. Pentru a putea răspunde solicitărilor competiționale, în mod deliberat — dar greșit! — se omite una dintre laturile triunghiului despre care aminteam. Și cum aceasta nu este, cam de regulă, concursul, înseamnă că ori se omite pregătirea, ori — în cele mai multe cazuri — refacerea! Atletul rezistă și se comportă în continuare din tot ce a acumulat în timpul pregătirii de iarnă, ceea ce evident nu este și nici nu va fi un sac fără fund. În acest fel, performanțe meritorii obținute la început de sezon, n-au mai fost repetate, în cazul multor atleți, asta ca să nu mai vorbim, așa cum ar fi normal, de o îmbunătățire a cifrelor rezultatelor.

Cum altfel ar putea fi explicate, de exemplu, performanțele realizate la început de sezon competițional, de Iosif Naghi (63,32 m la disc la 17 iunie) și de Tudor Stan (67,26 m la ciocan, la 20 mai) după care respectivii atleți au obținut cifre mai mici cu mulți metri, (recent, T. Stan a aruncat 63,14 m! Să sperăm că povestea anului trecut nu se va mai repeta...). La 20 km marș din rezultatele primilor 20 de atleți ai anului '73 doar una a fost obținută în luna august, majoritatea celorlalte datînd din 20 mai. Și astfel de cazuri pot fi întîlnite la toate celelalte probe.

În legătură cu această situație antrenorul Mihai Tintorescu, de la C.S.M. Pitești, opinează: **„Volumul efectuat în pregătirea de iarnă este corespunzător reflectat de performanțele de început de sezon. După care, furați de competiții, atleți și antrenori, renunță la volum pentru intensitatea în pregătire. Se neglijează pregătirea fizică. După părerea mea cauza principală trebuie căutată în lipsa de armonizare în împletirea volumului cu intensitatea pe durata întregului an. Cred că trebuie ca după fiecare microciclu să se asigure atletului o refacere de 2—3 zile, după care să se reia totul pornindu-se de la volumul pregătirii".**

Am subliniat cîteva aspecte ale unei probleme, foarte importantă pentru o masă largă de fruntași ai atletismului nostru, pentru antrenorii lor, fără pretenția de a fi epuizat-o. Deoarece pînă la startul oficial al competițiilor în aer liber, pînă la seria de concursuri de primăvară, cu caracter republican, n-a mai rămas multă vreme, gîndim că este momentul cel mai potrivit pentru ca prin acest articol să atragem atenția oamenilor atletismului asupra acestei situații, cu convingerea că, prin eforturi unite, nu se va limita doar la virful de formă de la început de sezon. Trebuie să se atingă parametrii cei mai ridicați în momentul de mare intensitate competițională al acestui an, în lunile august și septembrie, cînd sînt programate Jocurile Balcanice (seniori la Sofia, juniori la Varna) și campionatele europene (la Roma).

Romeo VILARA

PROGRESUL BUCUREȘTI-CERNOMOREȚ BURGAS 1-3 (0-2)

Ieri după-amiază, pe stadionul din „dr. Staicovici", **Progresul** a primit, în cadrul unui meci amical internațional, replica formației bulgare **Cernomoreț Burgas**. Disputa celor două formații a oferit un spectacol atractiv, cu multe faze de poartă. Echipa bulgară, cu un plus de forță în atac și cu o apărare bună, a învins cu 3—1 (2—0). De la început, jucătorii din Burgas se apropie periculos de poarta lui Giron și, în min. 6, atacantul central **Dremsizov** reia în plasă o centrare de pe partea dreaptă. Al doilea gol îl are ca autor pe același **Dremsizov** (un jucător cu certe calități), care, printr-o frumoasă execuție tehnică, îl obligă pe portarul bucureștean să scoată din nou mingea din plasă.

După pauză, ambele combatante au numeroase ocazii de gol, însă imprecizia înaintașilor a făcut ca numai două dintre ele să fie fructificate: **Apostol** (min. 68) și **Traikov** (min. 90).

Arbitrul **D. Predescu** a condus bine următoarele formații:

PROGRESUL: Giron — Cosma, Condurache, Grama, Ad. Constantinescu — Dragu, Moraru, D. Ștefan — I. Sandu, Apostol, Batacliu. Au mai jucat Dinu, V. Ștefan, Badea, Dragnea, Manole și Bîrlă.

CERNOMOREȚ: Papazov — Pazakiev, Andreev, Stoicev — Traikov, Licev — Ivanov, Nikolov, Dremsizov, Kirilov, Georgiev.

Dumitru NEGREA

IN PAUZA DIVIZIEI A

O PARTIDĂ INEDITĂ: RETUR - TUR 3-2!

Profitînd de întreruperea campionatului, determinată de turneul echipei naționale în Brazilia și Argentina, ne-am propus să organizăm totuși un meci în cadrul Diviziei A: o partidă inedită între echipa turului (primele șase etape) și formația returului (cu același efectiv — șase etape).

„ECHIPA TURULUI" DESCHIDE SCORUL...

Cum era și firesc, principalul aspect îl constituie capitolul „goluri", urmînd ca una dintre cele două echipe să deschidă scorul. Formația turului, beneficiind de un atacant în formă foarte bună — etapa a VI-a — care a înscris 36 de goluri, a reușit să înscrie primul punct al meciului: 1—0. În tur, s-au marcat 155 de goluri (21—27—20—23—26—38), înregistrîndu-se și o medie destul de bună: 26 de goluri de etapă, superioară celei din retur (19), care a avut de suportat și desele raiări ale unuia dintre atacanții centrali (etapa a XX-a). În retur s-a înregistrat recordul de ineficacitate, doar 10 goluri marcate.

FORMAȚIA TURULUI SE DISTANȚEAZĂ (2—0) DATORITĂ A... PATRU AUTOGOLURI

Rămînînd la capitolul goluri, trebuie să consemnăm faptul că imediat după ce a deschis scorul, echipa turului s-a distanțat în urma a... patru autogoluri înscrise de echipa returului. În cele șase etape ale returului s-au marcat patru autogoluri.

ECHIPA RETURULUI REDUCE DIN HANDICAP: 1—2

Credem că un alt aspect important al întrecerii îl constituie disciplina. La acest capitol, echipa returului (doar cu doi jucători eliminați) și-a dovedit, într-o oarecare măsură, superioritatea, reducînd astfel din handicap: 1—2. Echipa turului a avut în această perioadă, de șase etape șase jucători eliminați (patru în prima etapă și doi în etapa a IV-a).

FORMAȚIA RETURULUI EGALEAZĂ, FIIND AJUTATĂ DE... ARBITRI

Au fost situații, pe care nu le-am mai dori repetate, cînd arbitrii au decis rezultatul final al unei partide. Iată că în acest meci, echipa returului a reușit să egaleze cu ajutorul cavalerilor fluierului. Arbitrii care au condus partidele returului au acumulat 242 de stele (de 30 de ori cîte cinci stele de 21 de ori cîte patru, de 2 ori cîte trei și o dată două stele), cifră superioară celei înregistrate în tur, cînd cavalerii fluierului au colecționat numai 229 de stele (de 22 de ori cîte cinci, de 25 de ori cîte patru, de 5 ori cîte trei și de 2 ori cîte două).

SPECTATORII AU ADUS AVANTAJ ECHIPEI RETURULUI

Iată că și spectatorii își pot aduce aportul la stabilirea rezultatului unui meci. În tur la partidele celor șase etape au asistat aproximativ 698 000 de spectatori, în timp ce în retur numărul lor a fost superior: 771 000. Deci, secolul a devenit favorabil echipei returului, care conduce cu 3—2.

La acest scor se încheie și partida (imaginară) dintre formațiile turului și returului.

Adrian VASILESCU

A apărut nr. 413 al revistei **FOTBAL** din cuprinsul căreia vă recomandăm:

• Turneul sud-american al echipei reprezentative la ora primului bilanț; comentarii asupra jocurilor cu Brazilia și Argentina, interviu cu Valentin STANESCU, comportarea jucătorilor, notele acordate acestora

• Tur de orizont printre divizionarele A, înaintea etapei a XXIV-a

• La „INTERVIUL SĂPTĂMÎNII": Octav LUCHIDE, omul care a dăruit fotbalului românesc 50 de ani din viața sa

• O pagină dedicată Diviziei B: În obiectiv — arbitrajele

• Va reuși Atletico Madrid (cu șase jucători suspendați!) să treacă de Celtic Glasgow? Ecouri după incidentele de la meciul tur

• Cu 50 de zile înaintea startului în turneul final al C.M. '74, echipa Poloniei își caută formula ideală

• Rubricile permanente: DIALOG CU CITITORII, NOTAȚII, MAGAZIN EXTERN, AGENDA TURNEULUI JUBILIAR, ÎN CAMPIONATELE DIN EUROPA, TELEX... TELEX... TELEX...

PORNIND DE LA O COMPARAȚIE...

Am avut prilejul de a viziona, la sfîrșitul săptămînii trecute, două interesante partide, **Politehnica Iași — Sportul studențesc** și **Metalul Plopeni — Gloria Buzău**, și, o dată cu aceasta, posibilitatea de a face, prin comparație, unele constatări.

În prima întîlnire, desfășurată simbătă la Cîmpina, s-au confruntat într-o dispută amicală formații divizionare A, ocupînd în prezent poziții în partea inferioară a clasamentului. În cealaltă, programată duminică la Plopeni, au evoluat într-un meci cu miză echipe din eșalonul secund, dar amîndouă cu pretenții de a promova în categoria de elită a fotbalului nostru. Teoretic deci, judecînd lucrurile și după elemente de conjunctură, eram îndemnați să credem, pe de o parte într-un ipotetic echilibru de valori colective, considerate în ansamblu, iar pe de altă parte să acordăm, aproape fără rezerve, un credit superior întrecerii celor două candidate în lupta pentru șefia seriei.

Realitatea însă ne-a contrazis. Cum? Mai întîi prin aceea că la Cîmpina, deși era vorba în fond de un antrenament cu public, am asistat totuși la un joc deosebit de spectaculos, cu mult fotbal, în care ambele combatante în speță Sportul studențesc și Politehnica Iași, s-au exprimat deopotrivă la înălțimea prestigiului unei divizionare A. Și lucrul acesta merită subliniat cu atît mai mult cu cît în actuala situație competițională cele două echipe se străduiesc să nu-și dezmintă propriile aspirații și nici pe cele ale suporterilor. În ce privește partida de la Plopeni, ne așteptam — sincer vorbind — ca să vedem un adevărat derby cu toate atributele pe care le presupune dorința afirmării, dar și marile obligații ale saltului către prima divizie a țării. Pe teren însă, nici Metalul și nici Gloria nu ne-au convins, prin jocul lor lipsit de substanță și dominat doar de angajament, că ar putea să facă față — așa cum au evoluat duminică și în raport cu valoarea loturilor respective — cerințelor Diviziei A.

Să fie oare de vină, în cazul de față, miza competițională? Posibil și așa ceva, într-o oarecare măsură. Mai curînd totuși, dacă vrem să judecăm cu obiectivitate, fără a încerca să minimalizăm meritele și efortul acelora angajați acum în aprigă bătălie a promovării în primul eșalon, va trebui să recunoaștem că în diferența de calitate a celor două partide de la Cîmpina și Plopeni constă de fapt și decalajul valoric de la o categorie la alta. Și aceasta ne face, adeseori, să regretăm — și nu din sentimentalism — echipele care retrogradează și să privim cu rezerve pe cele care vin în locul lor. Pentru că, de regulă, în schimbul anual dintre cele două eșaloane, menit să revitalizeze întrecerea celor mai bune formații, se ascunde una din cauzele diluării competiției și a nivelării acesteia pe o treaptă inferioară.

De aici nu trebuie înțeles că pledăm pentru o viitoare „înghețare" a promovărilor și nici măcar pentru revenirea la sistemul — folosit cîndva — al barajului. Ceea ce vrem, de fapt, pornind de la o comparație aparent banală între două meciuri, este, înainte de orice, o invitație la un plus de calitate adresată tuturor candidaților la un loc în prima divizie a țării. Calitate pe planul selecției, instruirii și al comportării în ansamblu, în așa fel încît momentul împlinirilor să constituie și o confirmare a unor merite reale, nu numai simpla satisfacere a unor dorințe, insuficientă pentru o realizare adevărată ancorată și în perspectivă.

Mihai IONESCU

LOTO-PRONOSPORT informează:

• Depunerea tuturor biletelor cîștigătoare se va face pînă sîmbătă 27 aprilie 1974, ora 13, în orașele reședință de județ și pînă în ziua de vineri 26 aprilie a.c. ora 13 în celelalte localități.

• Omologarea cîștigurilor tragerii speciale Loto se va face vineri 3 mai 1974.

• Toți cîștigătorii de autoturisme la această tragere vor fi anunțați în scris în legătură cu data cînd trebuie să se prezinte pentru a ridica autoturismele cîștigate.

CÎȘTIGURILE CONCURSULUI PRONOSPORT DIN 21 APRILIE 1974

CATEGORIA I: (12 rezultate) 3 variante 10% a 33.845 lei;

CATEGORIA a II-a: (11 rezultate) 26,55 variante a 4.589 lei;

CATEGORIA a III-a: (10 rezultate) 358,95 variante a 509 lei.

ÎN ATENȚIA PARTICIPANȚILOR

LA TRAGEREA SPECIALĂ LOTO A PRIMĂVERII

DIN 23 APRILIE 1974

NUMERELE EXTRASE LA TRAGEREA SPECIALĂ LOTO A PRIMĂVERII DIN 23.IV.1974

FAZA I
EXTRAGEREA I: 51 27 12 76 28 34 58 70 48
EXTRAGEREA a II-a: 82 59 49 77 44 68 10 40 55
FAZA a II-a
EXTRAGEREA a III-a: 86 66 74 53 43
EXTRAGEREA a IV-a: 84 72 26 33 3 18
EXTRAGEREA a V-a: 16 15 74 46 64 34 30
FAZA a III-a
EXTRAGEREA a VI-a: 65 84 3 72 49 83 11 1 6 87
EXTRAGEREA a VII-a: 30 75 50 89 17 69 45 51 15 57 40 70

FOND GENERAL DE CÎȘTIGURI: 3.805.711 lei din care 86.881 lei report cat. A

Plata cîștigurilor pentru această tragere se va face astfel: în Capitală începînd de la 8 mai 1974 pînă la 23 iunie 1974; în țară începînd de la 10 mai 1974 pînă la 23 iunie 1974.

28 APRILIE — 2 MAI,
MINIVACANȚĂ LA MARE
STAȚIUNILE DE PE LITORAL ȘI DESCHID PORȚILE PENTRU DV.!

Locuri în cele mai elegante hoteluri din Mamaia, Eforie Nord, Jupiter, Mangalia.

Cazare și pensiune completă la prețuri variind între 45 și 65 lei pe zi.

În aceste zile vă stau la dispoziție piscine acoperite cu apă de mare încălzită, luna-parcuri, bowlinguri, plimbări cu vaporașul pe lacul Siutghiol, serbări cimpenești, excursii la Murfatlar, Adam Clisi, Istria, nordul Dobrogei, Delta Dunării, tur de litoral.

Înscrierile individuale sau pentru colectivele din întreprinderi se fac la oficiile județene de turism sau direct la filialele de turism din stațiunile Mamaia — hotel Parc, tel. 3.11.98, Eforie Nord — bd. Republicii nr. 6, tel. 4.11.88, Mangalia oraș — hotel Scala, tel. 5.18.89. (8001)

O EVOLUȚIE REMARCABILĂ, O NOUĂ CONTRIBUȚIE LA CREȘTEREA PRESTIGIULUI SCRIMEI ROMÂNEȘTI

Comentariu pe marginea comportării sportivilor noștri la C. M. de tineret de la Istanbul

Pentru scrima românească, Campionatele mondiale de tineret (pînă la 20 de ani) desfășurate la Istanbul au fost de departe cele mai fructuoase : **două medalii de aur, la floretă băieți (Petru Adalbert Kuki) și sabie (Ion Pop), un loc 5 în finala de floretă fete (Magda Bartoș) și alți patru trăgători calificați în primele 12 locuri (Marcela Moldovan, Erwin Kerekes, Marin Mustață și Ion Pantelimonescu).** Este un bilanț care reflectă în mod fidel atenția acordată de antrenori muncii de selecție și procesului de instruire în secții și la lot, spiritul de dăruire dovedit de tinerii noștri scrimeri și condițiile excelente ce le-au fost asigurate pentru a viza și urca pe primele trepte ale ierarhiei speranțelor, într-o competiție-record în materie de participare (266 de concurenți).

ESTE POSIBILĂ O RELANSARE A FLORETEI MASCULINE ?

Iată gîndul care i-a frămîntat pe antrenorii noștri de floretă înainte de C.M. de la Istanbul. Iar prezența lui Kuki pe treapta I a podiumului vine să ofere nădejdi trainice. Intr-o companie de elită, în aceeași finală cu primii doi clasați la ediția precedentă a competiției, de la Buenos Aires (Pietruszka și Behr), Kuki s-a întrecut pe sine, demonstrînd nu numai talent, ci și o pregătire completă, care l-au făcut pînă la urmă invincibil. Kuki și-a cîștigat, în acest fel, definitiv un loc în prima garnitură de floretă seniori, la vîrsta (19 ani) la care mai are dreptul de a participa la încă o ediție a „mondialelor" speranțelor.

Aducerea lui Kuki în lotul „mare" va însemna începutul revirimentului în floreta noastră masculină, startul în relansarea acestei probe în care am avut satisfacții majore și la C.M. (Montreal) și la J.O. (Ciudad de Mexico). **Pentru a se ajunge aici, într-un timp record — astfel ca să reconsiderăm posibilitățile noastre la J.O. din anul 1976 — se face simțită nevoia ca lîngă Tiu și Kuki să vedem exact ce trăgători merită să facă parte din lot, să analizăm cu spirit de răspundere posibilitățile celorlalți floretiști seniori și oricum să deschidem cu mai mult curaj porțile lotului unor elemente tinere, care promit o ascensiune valorică superioară altora.**

DACĂ AR FI FOST ȘI AURORA CRIȘU ÎN LOTUL FLORETISTELOR...

Este regretul exprimat de mica noastră delegație la „Sergi Sarayi", atunci cînd perspectiva unei medalii în finala feminină de floretă începuse să se diminueze. Evident, nu este în intenția noastră de a minimaliza eforturile **Magdei Bartoș** — felul cum s-a angajat în disputa din finală, mai ales în asaltul cu **Valentina Sidorova**, campioana mondială de anul trecut a probei și indiscutabil cea mai de temut adversară pentru toate concurentele. Bartoș a fost la un pas de victorie. Iar posibilitatea unor succese în continuare în ultimele două asalturi ar fi adus-o cu siguranță printre primele trei floretiste. Descumpănită de eșecul (discutabil) la Sidorova, Bartoș n-a mai fost ea, rezumîndu-se astfel doar la două victorii... Evocarea Aurorei Crișu apare firească, dacă ținem seama de luciditatea și impetuozitatea acestei floretiste, de ambiția ce o animă pe planșă. Absența ei a privat lotul nostru de o concurentă cu mari șanse la medalii și chiar la titlu. E drept am avut-o pe **Marcela Moldovan**, o viitoare... Aurora Crișu, care a ajuns pînă în pragul finalei, despărțită doar de o tușă, în asaltul cu Edith Kovacs. Marcela Moldovan promite să ajungă o mare floretistă. La ora Istanbulului, însă, ea a fost handicapată de lipsa unei experiențe competiționale, de plusul de rutină al altor concurente, aflate de două și chiar de trei ori la C.M. Mai puțin concludentă a fost evoluția **Vioricăi Draga**, bună tehniciană, dar foarte ștearsă la capitolul combativitate. Starea febrilă avută în ajunul desfășurării probei a influentat vizibil comportarea ei generală. Totuși, cunoscînd-o și din evoluțiile anterioare, considerăm că este necesar să dovedească mai multă tenacitate, mai multă decizie, hotărîre. Altfel, cu scrimă de demonstrație, de salon, nu se pot obține medalii...

SPADA, PROBA CEA MAI CONTROVERSATĂ CA REZULTAT...

Singura probă în care nu am realizat integral ceea ce ne-am propus a fost spada. Am avut un semifinalist, **Kerekes**, dar nădăjduiam într-o prezență în finală, prin **Szabo** sau **Angelescu**. Szabo a evoluat bine chiar și în sferturi, unde i-a dat lui **Behr** o lecție splendidă de scrimă, pierzînd, însă, la limită două asalturi decisive. Fără îndoială că a greșit tactic la Istanbul, cu toate că e recunoscut ca un mare strateg. O primă contradicție. Apoi, Angelescu. După un prim tur trecut cu brio (fără nici o înfrîngere) rămîne în turul 2, eliminat de un concurent necunoscut, care avea să dispară la rîndu-i din competiție. A doua contradicție. Ca și în cazul Marcelei Moldovan, lipsa de rutină l-a făcut pe Angelescu să nu se afle cel puțin între semifinaliști. **Se înțelege că retușurile de ordin tactic vor fi determinante în cristalizarea unor succese în viitor pe măsura talentului și muncii conștiincioase care caracterizează pe tinerii noștri spadasini, pe Szabo și Angelescu mai ales, titulari posibili în lotul olimpic pentru Montreal.**

SABRERII — COMPORTARE MERITORIE, MAXIMUM DE EFICIENȚĂ !

Aceasta ar fi în esență caracterizarea tinerilor noștri sabreri. **Pop a fost net cel mai eficace dintre finaliști, în timp ce Mustață și Pantelimonescu au luptat cu mult aplomb, ajungînd în semifinale.** Pop rămîne incontestabil, cel mai bun produs al sabiei din actuala generație, trăgător care — ca și Kuki — și-a cîștigat definitiv locul între seniorii fruntași. Un sabrer complet, inteligent și lucid. Iar Mustață și Pantelimonescu, scrimeri în plină formare și maturizare, promit să-l urmeze îndeaproape. Nu există nici un dubiu că așa se va întîmpla dacă cei doi foarte tineri sabreri vor lucra și mai mult pe atac, pentru accelerarea finalurilor de acțiuni ofensive, pentru îmbunătățirea tehnicii de deplasare pe planșă și paralel pentru sporirea încrederii în munca lor, în posibilitățile lor. Oricum Pop—Mustanță—Pantelimonescu reprezintă un trio de aur pentru sabie, cu perspectiva de consacrare în 2—3 ani.

★

Punem punct comentariului nostru, nu înainte de a evidenția modul cum federația de resort a înțeles să sprijine activitatea sportivilor și antrenorilor și mai ales felul cum s-a orientat, trimițînd la Istanbul, lîngă trăgători o echipă de tehnicieni inspirat alcătuită. O asemenea orientare o așteptăm și la viitoarele mari examene competiționale ale scrimei românești.

Tiberiu STAMA

SPORTUL ÎN LUME

LA DOUĂ SĂPTĂMÎNI ÎNAINTEA FINALEI TENISULUI „INDOOR"

NEWCOMBE ȘI NĂSTASE ÎN FRUNTEA LISTEI!

La mai puțin de două săptămîni înaintea mult așteptatei finale de la Dallas, lotul „celor 8" care atacă titlul mondial al tenisului de sală este aproape complet. Sînt cunoscuți

FINALIȘTII DE LA DALLAS

(în ordinea punctajului)

1. JOHN NEWCOMBE (Australia)
2. ILIE NĂSTASE (România)
3. ROD LAVER (Australia)
4. ARTHUR ASHE (S.U.A.)
5. BJÖRN BORG (Suedia)
6. TOM OKKER (Olanda)
7. STAN SMITH (S.U.A.)
8. ?

șapte dintre finaliști, mai rămîne în discuție un singur loc, pentru care se va da o luptă acerbă în această ultimă săptămînă de turnee care a mai rămas în calendarul W.C.T.-ului.

Fruntași incontestabili și capi de serii ai marii finale, sînt australianul John Newcombe și românul Ilie Năstase. Ei au acumulat cele mai multe puncte, lăsînd la distanță pe toți ceilalți. Fapt remarcabil pentru Năstase, el își asigurase primul loc în grupa „roșie" încă înaintea ultimul turneu, cel de la Johannesburg, la care n-a luat startul, ca și secundul său Okker, de altfel. Doi neasemuiți ași ai rachetei și mari rivali vor conduce tabloul turneului final, de la 8 la 12 mai. Iar dacă de data aceasta calculul hîrtiei va fi respectat, tot ei trebuie să se întîlnească și în ultimul meci, cel decisiv pentru desemnarea campionului mondial „indoor".

Cine va fi al optulea finalist ? Deocamdată, pe acest ultim loc este Tom Gorman, dar — terminîndu-se turneele primei grupe — el continuă să fie serios „talonat" de Jan Kodes și Aleksandr Metreveli. Primului îi este necesară o prezență în sferturi de finală la Denver (35 p), celui de al doilea o semifinală, la St. Louis (20 p), pentru a-l întrece pe linia de sosire pe american. Pasionant...

Mai trebuie remarcată schimbarea de lider la „verzi", unde veteranul Laver ia locul unui Ashe, aparent în declin. Apoi calificarea suedezului Bjorn Borg, care la numai 17 ani intră în eșalonul marilor campioni. În această grupă, din păcate, Ion Țiriac, mai coboară un loc, fiind acum al 12-lea, clasament totuși onorabil pentru dificultatea competiției.

Deci, sîntem în ultima săptămînă a Circuitului W.C.T. La sfîrșitul celei următoare se dispută turneul final al competiției de dublu, iar peste încă o săptămînă asistăm la startul ultim și cel mai interesant : finala probei de simplu !

Rd. V.

CLASAMENTELE CIRCUITULUI MONDIAL

WCT

GRUPA 1

(roșie)

1. Năstase 457 p; 2. Okker 330 p; 3. Gorman 302 p; 4. Pilici 244 p; 5. Drysdale 242 p; 6. Pattison 194 p; 7. Alexander 182 p; 8. Riessen 164 p; 9. Roche 160 p; 10. McMillan 130 p.

GRUPA 2

(albastră)

1. Newcombe 472 p; 2. Smith 315 p; 3. Metreveli 272 p; 4. Stockton 222 p; 5. Hrebec 184 p; 6. Borowiak 159 p; 7. Ramirez 127 p; 8. Fillol 126 p; 9. Case 125 p; 10. Masters 101 p.

GRUPA 3

(verde)

1. Laver 375 p; 2. Ashe 360 p; 3. Borg 350 p; 4. Kodes 290 p; 5. Cox 207 p; 6. Taylor 162 p; 7. Dibbs 155 p; 8. Parun 142 p; 9. Tanner 137 p; 10. Panatta 132 p.

● În clasamentul primei grupe nu este inclusă finala de la Johannesburg, unde Pattison sau Alexander urmează să mai primească 20 p.

TINERII BOXERI ROMÂNI VICTORIOȘI ÎN ALGERIA

Echipa reprezentativă de box (tineret) a țării noastre s-a inapoiat din Algeria, unde a participat la un stagiu de pregătire, alături de pugiliștii țării gazdă, susținînd și un meci cu selecționata Algeriei. Datorită faptului că gazdele n-au avut o echipă completă (fără reprezentanți la categoriile mari), s-au disputat numai opt meciuri oficiale. La sfîrșitul unei reuniuni reușite, disputată în sala unui mare cinematograf din Alger, tinerii pugiliști români au obținut victoria cu scorul de 12—4. La acest succes și-au adus contribuția **Niță Robu** (muscă), **Titi Tudor** (pană), care au obținut victorii prin abandon, **Constantin Buzduceanu** (cocoș), **Florian Ghiță** (semiușoară) și **Carol Hajnal** (ușoară), care și-au depășit adversarii la puncte. **Damian Cimpoieșu** (semmiijlocie) și **Pavel Istrate** (mijlocie mică) au obținut rezultate de egalitate. Singurul pugilist din formația noastră care a coborît învins treptele ringului a fost „semimusca" Dumitru Negru.

Considerăm interesant de amintit faptul că antrenorul echipei naționale a Algeriei este fostul campion olimpic de la Tokio, sovieticul Stepașkin. Din relatările antrenorului T. Niculescu, cel care i-a însoțit pe boxerii români în Algeria, am reținut faptul că echipa țării noastre (cu excepția lui D. Negru) s-a comportat foarte bine, iar perioada de pregătire efectuată în capitala Algeriei, împreună cu sportivii țării gazdă, a fost binevenită.

În semifinalele turneului candidaților

TIGRAN PETROSIAN LA PRIMA VICTORIE

MOSCOVA, 23 (Agerpres). — Fostul campion al lumii, Tigran Petrosian, a obținut prima victorie în meciul pe care-l susține, la Odesa, cu Viktor Korcinoi în cadrul semifinalelor turneului candidaților la titlul mondial de șah.

În partida a patra, Petrosian a cedat încă de la primele mutări un pion, în schimbul unei poziții mai dinamice a pieselor sale. În continuare, el a atacat precis, creîndu-și o poziție superioară. În vădită dificultate, Korcinoi a depășit timpul regulamentar de gîndire, cedînd la mutarea a 39-a. Scorul meciului este acum $2\frac{1}{2}$—$1\frac{1}{2}$ în favoarea lui Korcinoi.

★

La Leningrad, în meciul dintre **Boris Spasski** și **Anatoli Karpov**, a cincea partidă s-a încheiat remiză, după întrerupere. Scorul se menține egal, fiecare dintre jucători avînd cîte o victorie și trei remize : $2\frac{1}{2}$—$2\frac{1}{2}$.

LA BUDAPESTA

VIRGINIA IOAN → 1,85 M LA ÎNĂLȚIME!

Luni după amiază, pe Nepstadion din Budapesta s-a desfășurat un concurs internațional de atletism, la care au luat parte și cîțiva atleți români. În ciuda timpului nefavorabil (ploaie și vînt), **Virginia Ioan a reușit o foarte bună performanță, cîștigînd proba de săritură în înălțime cu 1,85 m** (cel mai bun rezultat al său din acest an). Alte performanțe ale atleților noștri : **Ilie Floroiu 8 : 06,2 la 3 000 m, Z. Szighiarto 2,04 m la săritura în înălțime, Viorel Suciu 22,1 la 200 m.**

„TROFEUL SOFIA" LA BASCHET MASCULIN

ÎN PRIMUL MECI : SOFIA — BUCUREȘTI 87-79

SOFIA, 23 (prin telefon, de la corespondentul nostru). — În sala de sport Festivalna din capitala Bulgariei a început astăzi (n. r. ieri), cea de a XIV-a ediție a **„Trofeului Sofia"**, competiție internațională de baschet la care iau parte echipe reprezentative masculine ale cîtorva capitale : **București, Viena, Praga, Phenian, Sofia** (grupa I), **Atena, Berlin, Varșovia, Moscova** și **Havana** (grupa a II-a). În primul meci, echipa Bucureștiului a întîlnit formația Sofiei. La capătul unui meci strîns, victoria a revenit formației gazdă cu scorul de 87—79 (43—39). Baschetbaliștii români nu au prestat un joc la valoarea posibilităților pe care le-au demonstrat cu alte ocazii, ei nereușind să se impună — la capitolele organizării în apărare și aruncărilor de la distanță. Mai mult, bucureștenii nu au știu să profite de faptul că în min. 14 **Golomeev** — valorosul pivot bulgar — a fost schimbat din cauza acumulării a patru greșeli personale. Singurul care a evoluat la un nivel ridicat în formația română a fost **Popa**. Au marcat : Molnar 11, Cernat 4, Tarău 9, Oczelak 6, Popa 28, Czmor 7, Niculescu 4, Braboveanu 8, Georgescu 2 (au mai jucat Mănăilă și Pașca) pentru echipa București, respectiv Iosipov 19, Pandov 16, Romansky 4, Golomeev 12, Hristov 14, Sarkov 8, Petrov 10, Iankov 4. Au arbitrat Grigoriev (U.R.S.S.) și Mizotiotis (Grecia). Alte rezultate : Viena — Phenian 95—87 (47—39), Moscova — Berlin 65—48 (40—24).

Mîine (n. r. azi) reprezentativa Bucureștiului întîlnește formația orașului Phenian.

TOMA HRISTOV

PE TERENURILE DE TENIS

JOHANNESBURG — Finala campionatelor sud-africane, contînd pentru grupa I a Circuitului WCT se dispută între John Alexander (Australia) și Andrew Pattison (Rhodesia). În semifinale, Alexander l-a întrecut cu 6—4, 7—6 pe americanul Tom Gorman, iar Pattison a dispus cu 6—4, 3—6, 6—4 de Cliff Drysdale (R.S.A.).

ST. LOUIS — În ultimul turneu al grupei a II-a W.C.T. tenismanul sovietic Aleksandr Metreveli l-a învins cu 3—6, 6—3, 6—2 pe americanul Jack Gorsuch. Alte rezultate : Sid Ball (Australia) — Jiri Hrebec (Cehoslovacia) 6—2, 6—4; Ross Case (Australia) — Raz Reid (S.U.A.) 7—6, 6—4 ; Jaime Fillol (Chile) — Bill Heinbecker (S.U.A.) 6—1, 6—3; Barry Phillips Moore (Australia) — Torben Ulrich (Danemarca 6—4, 6—0.

DENVER — În grupa a III-a W.C.T., englezul Mark Cox l-a eliminat cu 6—3, 6—3 pe japonezul Jun Kamiwazumi. Alte rezultate: Tom Leonard S.U.A.) — Antonio Munoz (Spania) 6—7, 6—3, 6—4 ; Haroon Rahim (Pakistan) — Roy Barth (S.U.A.) 2—6, 6—2, 6—2 ; Graham Stilwell (Anglia) — Dick Dell (S.U.A.) 6—2, 6—4.

BARCELONA — Proba de simplu a revenit italianului Paolo Bertolucci, învingător cu 6—4, 6—3 în finala susținută cu francezul François Jauffret. În finala probei de dublu, cuplul J. Andrews (Columbia) — S. Krulewitz (S.U.A.) a întrecut cu 4—6, 7—6, 7—5 perechea argentiniană J. Ganzabal — L. Alvarez.

LA CEA DE A 9-a EDIȚIE A C.E. DE TENIS DE MASĂ

TITLURILE CONTINENTALE, ACCESIBILE DOAR JUCĂTORILOR OFENSIVI

● Succesul ping-pong-iștilor maghiari ● Noul campion al Europei, cehoslovacul Milan Orlowski — demn succesor al reputaților săi înaintași, Vana și Andreadis

Una dintre cele mai reușite ediții ale campionatelor europene de tenis de masă a fost cea recent încheiată la Novi Sad. Mai ales **pe planul valorii și spectaculozității, întrecerile au atins cotele poate cele mai ridicate din istoria de 16 ani a prestigioasei competiții.** Numeroșii specialiști și comentatori ai ziarelor și posturilor de radio și televiziune au fost unanimi în aprecierile lor privind nivelul înalt al meciurilor, iar cascadele de aplauze ale tribunelor arhipline au subliniat, în dese rînduri, dinamismul jocului demonstrat de majoritatea concurenților, fete și băieți.

În general, cei mai mulți dintre protagoniști s-au arătat în exclusivitate adepții acțiunilor ofensive, cîștigătorii mai ales, campionii Europei fiind toți atacanți prin excelență. Cu precădere la băieți, au abundat atacurile și contraatacurile executate într-o viteză debordantă, cu continue schimbări de direcție. O adevărată pledoarie pentru eficacitatea și frumusețea acestui gen de joc a constituit-o finala masculină de simplu. Orlowski—Gergely, apreciată drept una dintre cele mai valoroase și atractive partide ale campionatelor. Și ca să dăm doar un singur exemplu din competiția feminină, ne vom referi la semifinala de simplu, Magos—Rudnova, unde, inițial, favorită pornea reputata sportivă sovietică, dar cîștigată în cele din urmă de redutabila ei adversară, datorită unui plus de inițiativă și a unei incisivități sporite în lovituri.

Sigur, o asemenea manieră de joc presupune o automatizare perfectă, o judecată și o orientare tactică instantanee, ca și o pregătire fizică superioară (execuții rapide și mobilitate de felină). Prin urmare, este necesară o instruire complexă nu la modul general, ci extrem de amănunțită, pe fiecare factor, pe fiecare procedeu. Ca să nu mai vorbim și de importanța capitală a pregătirii psihologice. În ritmul de joc rapid care se impune astăzi cu atîta pregnanță, o indispoziție de cîteva clipe, sau o cădere momentană pot fi fatale nu numai în finaluri. Maria Alexandru a condus cu 10—9 în setul decisiv cu Riedlova, dar o pasageră scădere de potențial a permis adversarei să se distanțeze și să cîștige cu 21—11 ! Este cu atît mai lesne de înțeles ponderea acestui factor într-o partidă dintre doi jucători a căror armă principală este numai atacul, cînd anticipările și ripostele se declanșează cu iuțeala fulgerului.

În contextul jocului sută la sută ofensiv care se practică în ultima vreme și în Europa — nu este probabil întîmplător faptul că anul trecut, la C.M. de la Sarajevo, între primii opt clasați s-au aflat șapte sportivi continentali — concepția defensivă pierde vizibil terenul. Chiar și o jucătoare de talia Mariei Alexandru, recunoscută pentru apărarea ei, uneori inexpugnabilă, nu ar fi putut să facă față atacurilor vehemente, puternice și precise ale adversarelor, dacă nu ar fi trecut deseori și la o ofensivă susținută. Lucru posibil la prima noastră jucătoare pentru că ea știe să și atace. Altfel, așteptînd greșeala adversarului sau aplicarea regulii activizării s-ar dovedi insuficiente atîta timp cît un jucător nu și-a însușit bine cel puțin o lovitură de atac, nu este învățat să acționeze și într-o asemenea manieră.

Că stilul ofensiv a fost predominant la Novi Sad, mai cu seamă la băieți, este ilustrat și de faptul că între jucătorii clasificați în sferturile de finală, șapte din opt sînt atacanți, excepție făcînd doar francezul Secretin, iar la fete, din cele patru semifinaliste, Magos, Rudnova și Hellmann sînt cele mai autentice reprezentante ale aceluiași stil. Așadar, fără inițiativă, fără atac este greu de conceput, aproape imposibil ca vreun ping-pong-ist, fie el cît de valoros, să devină un mare campion. De altfel, pe lista noilor deținători ai titlurilor continentale figurează numai figuri proeminente în concernul internațional al acestui sport, exponenți ai acțiunilor dinamice. Chiar și noul val s-a relevat numai prin jucători excelenți atacanți : **Orlowski, Gergely, Wikstrom, Ann Christine Hellmann, Hana Riedlova.**

În sfîrșit, cea de a 9-a ediție a „europenelor" a adus un succes deosebit ping-pong-iștilor maghiari care au fost prezenți în șase finale, cîștigînd trei. Tot competiția de la Novi Sad a certificat și superioritatea netă a echipei masculine suedeze (campioană pentru a șasea oară consecutiv), valoarea incontestabilă a formației feminine a U.R.S.S. — (deținătoare a titlului) și a cuplului Rudnova—Gomozkov (învingător de patru ediții) și a

Noul campion al Europei cehoslovacul Milan Orlowski, într-o spectaculoasă acțiune de atac

confirmat ascensiunea evidentă a noului campion continental, cehoslovacul Milan Orlowski, un jucător pe cît de talentat pe atît de sîrguincios și ambițios. Oricum, afirmarea puternică a școlii ungare de tenis de masă ne evocă parcă o revenire la superioritatea tradițională a reprezentanților ei de acum cîteva decenii, iar Cehoslovacia are în Orlowski un jucător de clasă înaltă, demn de înaintașii săi, celebrii Bohumil Vana și Ivan Andreadis.

Referirile privind evoluțiile sportivilor români într-un număr viitor.

Constantin COMARNISCHI

REUNIUNE F.I.L.T. LA MOSCOVA

MOSCOVA, 23 (Agerpres). — Comitetul director al Federației internaționale de tenis s-a întrunit la Moscova, pentru a pregăti agenda de lucru a Adunării Generale a F.I.L.T., programată, în luna iulie, în Olanda. Comitetul director a cerut ca pe ordinea de zi să fie inclusă din nou propunerea excluderii Republicii Sud-Africane din „Cupa Davis". Va fi luată în studiu propunerea ca, pe viitor, întîlnirile din „Cupa Davis" să poată fi jucate și pe teren acoperit.

Nu a fost adoptată nici o decizie cu privire la campionatul american interorașe (W.T.T.), ce urmează să înceapă la 6 mai. Poziția F.I.L.T. față de W.T.T. va fi precizată cu ocazia adunării generale.

GIMNASTUL SORIN CEPOIU ÎNVINGĂTOR LA PLOVDIV

SOFIA, 23 (prin telefon, de la corespondentul nostru). Echipele reprezentative de gimnastică (juniori) ale Bulgariei și României s-au întîlnit la Plovdiv, în sala Ceaika, într-un meci internațional prietenesc. Concursul a prilejuit o întrecere spectaculoasă, cu multe exerciții valoroase din punct de vedere tehnic. O comportare remarcabilă a avut sportivul român **Sorin Cepoiu**, clasat pe primul loc la trei aparate (inele — 9,60, paralele — 9,50, bară fixă — 9.55), precum și la individual compus. Iată primii clasați la individual compus : **Sorin Cepoiu** — 55,50 p urmat de bulgarii **S. Narodikian** cu 54.10 și **R. Abadjiev** cu 54,05. Pe echipe victoria a revenit gazdelor cu 269,25 la 265.15.

H. TOMA

din presa străină

COPIII ÎNVAȚĂ ÎNOTUL

Ziarul „DEUTSCHES SPORTECHO" din Berlin, ocupîndu-se de vîrsta ideală pentru învățarea înotului, scrie sub titlul „Copiii învață craulul" **următoarele :**

„Să ne imaginăm că sîntem în anul 2 000... și asistăm la campionatele europene de înot. Opt mame își însoțesc fetițele pînă în apropierea bazinului, dar îndată ce se aude fluierul arbitrului, ele sînt nevoite să-și părăsească odraslele... Fetițele se cațără anevoie pe blockstarturi și așteaptă cu emoție cursa... Începe proba de craul, și după ce se parcurg lungimile de bazin prevăzute de regulament, acele cronometrelor indică 45,6 pentru învingătoare... Firește, cele de mai sus nu sînt altceva decît rodul fanteziei...

Am început cu aceste rînduri, pentru că puțin adevăr în privința obținerii marilor performanțe la înot de către sportivii de vîrstă din ce în ce mai mică există totuși. Chiar dacă niciodată un mare campion nu va avea 3 ani, trebuie să admitem totuși, că, la această vîrstă, copilul trebuie să învețe să înoate, să intre în regimul unui antrenament din ce în ce mai riguros. Dr. Gerhard Lewin, din Neubrandenburg, un reputat specialist în problemele înotului la copii, scrie în manualul său că **„procesul de creștere și dezvoltare al unui înotător durează circa 10—12 ani. Cu alte cuvinte, un copil care învățase să înoate la 3 ani, poate deveni un mare campion la 13—15 ani, sau chiar mai devreme".** Exemplele sînt nenumărate. Australianca Ilse Konrads a stabilit în cariera ei 12 recorduri mondiale, dintre care primul a fost obținut în 1958, cînd împlinise doar 13 ani. Și Jennifer Tural, tot din Australia, avea doar 13 ani cînd devenise recordmană a lumii. Ulrike Richter din R.D.G. a ajuns în posesia recordului la 14 ani, iar fenomenalul rezultat al lui Stephen Holland pe 1 500 m a fost realizat la 15 ani. De fapt „grădinița de copii a înotătorilor" nu este o noutate. În 1932, japonezul Kuoso Kitamura devenea campion olimpic pe 1 500 m la vîrsta de 14 ani...

Vom avea campioni olimpici și recordmani mondiali la 12—14 ani, dar acest lucru va fi posibil — așa cum arată actualele statistici — numai dacă înotul se învață și apoi se practică intens, timp de cel puțin 10 ani".

THE SUNDAY TIMES — VISURI SPULBERATE

Una dintre cele mai mari gazete britanice „THE SUNDAY TIMES" scrie, cu prilejul retragerii din activitatea sportivă a aruncătorului de greutate Jeff Tyll, participant la Olimpiada 1972 :

„E desigur normal ca un atlet să se retragă la un moment dat, atunci cînd performanțele sale încep să scadă, cînd treburile personale sau starea sănătății nu îi mai permit o activitate competițională regulată. Găsim însă cu totul anormal ca un atlet să părăsească stadionul pentru motivele pe care le va mărturisi însuși atletul Jeff Tyll în declarația ce ne-a făcut :

„În 1967 am fost selecționat pentru reprezentativa de atletism a Angliei. Mi-am dat seama că îmi va fi greu să mă pot măsura cu atleți de renume mondial și la sfatul unui farmacist am început să urmez un tratament cu produse steroide. Rezultatele au început să crească rapid, ca și greutatea mea corporală. Am ajuns destul de repede la 123 kg. Dar performanțele mele erau instabile și, după insuccesul înregistrat la München, m-am adresat unui medic care a constatat grave tulburări endocrine și cardiace. A trebuit să abandonez sportul, de care îmi legasem atîtea visuri tinerești. Dacă aș fi continuat să mă antrenez în mod loial, așa ceva nu s-ar fi întîmplat. Poate că cei ce vor citi declarația aceasta, vor reflecta asupra ei".

SENZAȚII TARI — SPORTS ILLUSTRATED

Săptămînalul sportiv american „SPORTS ILLUSTRATED" scrie despre un nou sport, care pasionează publicul de peste Ocean :

„Se pare că spectatorului sportiv de azi îi trebuie senzații din ce în ce mai tari. Nu-i mai ajung jertfele concursurilor automobilistice, nici boxerii traumatizați în ring, fracturile oferite de fotbalul american și de concursurile de schi profesionist nu-l mai satisfac. O nouă formă de „sport" și-a făcut apariția pe pîrtiile marilor trambuline. Săritura cu schiul este însoțită de salturi mortale și alte procedee din arsenalul circului. Acrobația schiului face furori în S.U.A. și în unele țări vest-europene. Cît de puțin are a face cu adevăratul sport acest gen de spectacol reiese și din porecla de „hot-dogs" pe care i-au dat-o înșiși spectatorii. (Numele este împrumutat de la cîrnăciorii calzi ce se vînd de către negustorii ambulanți ce circulă în mijlocul publicului la marile concursuri).

Numai că această acrobatică nu este făcută doar de dragul sportului, ci, asemenea consorei sale de la circ, pe bani peșin, din ce în ce mai mulți bani, pe care trebuie să-i plătească spectatorul, preferind în materie de „hot-dogs" pe aceia ce se pot mînca cu muștar..."

TELEX • TELEX • TELEX • TELEX • TELEX

■ **În runda a 10-a a turneului internațional de șah de la Vrnjacka Banja.** Nikolici l-a învins pe Janoșevici, iar Rajkovici a cîștigat la Krinici. Partidele Radulov — Simici, Taimanov — Matulovici și Dely — Sibarevici s-au încheiat remiză. Celelalte partide, printre care Victor Ciocîltea — Țvetkovici s-au întrerupt. Lider al clasamentului continuă să fie Sax (Ungaria) cu 7 p (1), urmat de Taimanov (U.R.S.S.) — $6\frac{1}{2}$ p, Dely (Ungaria) și Simici (Iugoslavia) — cîte $5\frac{1}{2}$ p (1) etc. Victor Ciocîltea se află pe locul 13, cu 3 p și două partide întrerupte.

■ **La Budapesta s-a disputat meciul** dintre echipa locală Ferencvaros și formația franceză Boulogne Billancourt, contînd pentru semifinalele „Cupei orașelor tîrguri" la tenis de masă feminin. Sportivele maghiare au obținut victoria cu scorul de 5—0.

■ **După consumarea a 6 runde,** în turneul internațional de șah de la Las Palmas continuă să conducă maestrul islandez Olaffson cu $4\frac{1}{2}$ p și o partidă întreruptă, urmat de Beliaski (U.R.S.S.) — 4 p, Garcia (Cuba), Browne (S.U.A.) — $3\frac{1}{2}$ p (1), Liubojevici (Iugoslavia), Polugaevski (U.R.S.S.) și Larsen (Danemarca) — $3\frac{1}{2}$ p etc. În runda a 6-a, Polugaevski a remizat cu Larsen, rezultat consemnat și în partidele Hartston — Ribly, Pomar — Medina și Liubojevici — Beliaski. Celelalte partide s-au întrerupt.

■ **Federația de ciclism din R.D. Germană** a selecționat, în vederea celei de-a 27-a ediții a Cursei Păcii, următoarea echipă: Dieter Gonschorek, Wolfram Kühn, Michael Milde, Michael Schiffner, Karl Diers, Hans Joachim Hartnick. Veteranii echipei, Gonschorek și Kuehn s-au clasat pe locul 3 la edițiile din 1969 și respectiv 1972.

■ **Tradiționalul cros al ziarului „Pravda"** s-a desfășurat anul acesta în orașul Frunze, reunind peste 1 500 de concurenți. „Cursa așilor", disputată pe distanța de 8 000 m, a revenit lui Anatoli Badrankov, cronometrat cu timpul de 24:53.4. Proba feminină a fost cîștigată de Tamara Panghelova, care a parcurs 2 000 m în 6:16,2.

■ **Concursul internațional de motocros,** desfășurat în circuit la Barcelona, a fost cîștigat de sportivul american Jim Lee Pomeroy („Bultaco") care, în cele două manșe, a totalizat 2 p. Pe locurile următoare s-au clasat spaniolul Jorge Capapey („Bultaco") — 6 p și francezul Claude Jobe („Montesa") — 7 p.

■ **Cursa automobilistică internațională** (formula 5 000) desfășurată pe circuitul de la Brands Hatch, a fost cîștigată de pilotul englez Brian Evans care a concurat pe o mașină „Lola Chevrolet". Învingătorul a parcurs 120 km în 44:59,6, cu o medie orară de 159,600 km. Pe locul secund s-a clasat englezul Brian Redman („Lola Chevrolet"), care a realizat cel mai rapid tur de circuit, cu o medie orară de 163,980 km.

■ **Localitatea suedeză Saala** a găzduit recent întîlnirea internațională amicală de gimnastică dintre selecționatele feminine ale Belgiei și Suediei. Sportivele belgiene au terminat învingătoare cu scorul de 330,80 — 322,85 p. La individual compus, pe primul loc s-a clasat Christiane Leysen (Belgia) cu 68,05 p urmată de Pia Fredriksson (Suedia) — 66,70 p.

■ **Consiliul mondial al boxului** a hotărît să declare vacant titlul mondial la categoria mijlocie (deținut de Carlos Monzon), autorizînd un meci oficial între americanul Benny Briscoe și columbianul Rodrigo Valdez. Întîlnirea ar urma să se dispute, la 25 mai, la Monte Carlo.

■ **Cea de-a 22-a ediție a competiției internaționale cicliste „Circuitul Sarthe"** s-a încheiat cu victoria rutierului sovietic Skozirev, secundat, la 1:51,0, de francezul Meunier. Cunoscutul ciclist polonez Ryszard Szurkowski a ocupat locul 21, la 8:09 de învingător. În clasamentul final pe echipe, pe primul loc s-a situat U.R.S.S., urmată de formațiile A.C.B.B. (Franța) — la 8:45, și Poloniei — la 12:32. Ultima etapă a cursei, desfășurată pe traseul Sable — Le Mans (172 km), a revenit lui Lihaciov (U.R.S.S.) cu timpul de 4 h 37:14.

Redacția și administrația : București, str. Vasile Conta nr. 16 ; telefoane : centrala 11.10.05 ; secția corespondenți 11.51.09 ; interurban 72 și 286 ; telex : 11180 sport r Tiparul : I. P. „Informația", București, 40.368

Biblioteca municipală Târgu-Mureș

PROLETARI DIN TOATE ȚĂRILE, UNIȚI-VĂ!

Sportul

ZIAR AL CONSILIULUI NAȚIONAL PENTRU EDUCAȚIE FIZICĂ ȘI SPORT

ANUL XXX — Nr. 7750 | 4 PAGINI 30 BANI | Joi 25 aprilie 1974

PREȘEDINTELE NICOLAE CEAUȘESCU A PARTICIPAT, IERI, LA LUCRĂRILE COMISIEI ECONOMICE O.N.U. PENTRU EUROPA

Lucrările celei de-a XXIX-a sesiuni a Comisiei Economice O.N.U. pentru Europa au fost onorate, miercuri dimineața, prin participarea președintelui Republicii Socialiste România, tovarășul NICOLAE CEAUȘESCU.

Prezența șefului statului român la această importantă reuniune internațională relevă, încă o dată, cu pregnanță, interesul viu pe care țara noastră îl manifestă față de activitatea acestui organism al O.N.U., față de rolul său însemnat în promovarea spiritului de cooperare între țările membre ale Comisiei, între toate statele lumii, pe baze egale, durabile și reciproc avantajoase, în procesul de edificare a unor raporturi noi de pace, securitate și colaborare fructuoasă între națiuni. Ea ilustrează, în același timp, în chip marcant, hotărîrea României socialiste de a-și aduce și în viitor o contribuție activă la diviziunea internațională a muncii, la amplificarea schimbului de valori materiale și spirituale, la transformarea Europei într-o zonă de largă și rodnică conlucrare, în care relațiile dintre state, indiferent de orînduirea lor social-politică, de mărimea sau nivelul de dezvoltare, să fie așezate constant și temeinic pe principiile deplinei egalități în drepturi, respectului independenței și suveranității naționale, neamestecului în treburile interne, avantajului reciproc, nerecurgerii la forță sau la amenințarea cu forța, asigurării dreptului fiecărui popor de a-și organiza viața conform năzuințelor și aspirațiilor proprii.

Este ora 10,00. Președintele Republicii Socialiste România, tovarășul Nicolae Ceaușescu, este salutat cu caldă cordialitate, la sosirea sa, de Miloslav Hruza, președintele Comisiei Economice O.N.U. pentru Europa, și de alte persoane oficiale.

Însoțit de reprezentanții Comisiei O.N.U. pentru Europa, care l-au întîmpinat, președintele Nicolae Ceaușescu ia loc în prezidiul lucrărilor sesiunii.

Președintele Comisiei O.N.U. pentru Europa a exprimat satisfacția tuturor celor prezenți de a avea în mijlocul lor pe președintele Republicii Socialiste România și a rugat pe șeful statului român să ia cuvîntul.

Urmărit cu deosebit interes, tovarășul Nicolae Ceaușescu a rostit o cuvîntare, care a fost subliniată cu vii aplauze.

În numele participanților, președintele Comisiei Economice O.N.U. pentru Europa a adresat călduroase mulțumiri președintelui Nicolae Ceaușescu pentru cinstea ce le-a făcut de a lua parte la lucrările Comisiei, pentru interesanta cuvîntare ținută în fața participanților la dezbaterile sesiunii.

VIZITA PREȘEDINTELUI REPUBLICII COSTA RICA

Președintele Republicii Costa Rica, José Figueres Ferrer, împreună cu tovarășul Emil Bodnaraș, vicepreședinte al Consiliului de Stat, a plecat miercuri într-o călătorie în județele Dolj și Argeș.

Primul obiectiv al călătoriei îl constituie cunoscuta întreprindere „Electroputere", ale cărei produse sînt exportate și pe continentul sud-american. Sînt vizitate fabricile de locomotive, de motoare electrice și de aparataj. Oaspetele se informează asupra calității și parametrilor tehnico-economici și funcționali ai produselor, se întreține cordial cu muncitori, ingineri și tehnicieni, care își exprimă sentimentele de satisfacție față de bunele relații statornicite între România și Costa Rica, bucuria de a-l avea în mijlocul lor pe președintele José Figueres Ferrer.

Coloana oficială de mașini traversează apoi orașul, îndreptîndu-se spre Complexul de sere Ișalnița. La invitația gazdelor, oaspeții vizitează hala de sortare și ambalare, sectoare în care activitatea se caracterizează printr-un grad ridicat de mecanizare, precum și o parte din cele 32 ferme ale întreprinderii.

La amiază, președintele Comitetului executiv al Consiliului popular județean Dolj a oferit un dejun oficial în onoarea președintelui Republicii Costa Rica.

În continuare, oaspeții au vizitat hidrocentrala și barajul de pe Argeș.

ÎN ÎNTÎMPINAREA MARII SĂRBĂTORI

FILE DIN CRONICA MUNCII ȘI A SPORTULUI

SĂPTĂMÎNĂ RECORD LA „AUTOBUZUL"

Ori de cîte ori faci un popas la „Autobuzul" București, te întîmpină... tinerețea. Chiar și noul președinte al asociației sportive, ing. **Lucian Duma**, este un bărbat sub 30 de ani, o gazdă îndatoritoare, gata să-ți prezinte realizările colectivului de aici, acum înaintea marii sărbători a oamenilor muncii.

Înțelegem din relatarea ing. Duma că în cinstea zilei de 1 Mai tineretul din uzină, întregul colectiv de salariați, au avut drept obiectiv **realizarea unei săptămîni-record. Altfel spus, îndeplinirea integrală a tuturor angajamentelor luate în procesul de producție, depășirea unor obiective de plan și, în plus, efectuarea de activități patriotice în sectoare, în întreprindere, în unitățile-anexă. Adică ordine, curățenie, amenajarea unor spații pentru exercițiu fizic, în completarea celor existente la baza sportivă a „Autobuzului" și în Parcul tineretului.**

În toate aceste multiple acțiuni, tineretul — condus și îndrumat de comuniști, de Comitetul de partid — obține rezultate remarcabile.

Am găsit lîngă ing. Duma o serie de activiști de nădejde, foști sportivi, ca **Nicu Nicolae**, un mare animator al atletismului, al alergărilor de cros îndeosebi, ing. **Dan Stamatopol**, sufletul activităților turistice, **Ion Vlada, Nicolae Haiducu, Nicolae Mucea** și **Otto Popescu**, întotdeauna săritori cînd a fost vorba de organizarea unor competiții de masă. Am întîlnit, de asemenea, pe secretarul comitetului U.T.C., **Constantin Teodorescu**, preocupat, printre altele, să facă din exercițiul fizic un aliat zilnic al fiecărui membru al organizației.

Numeroase notate mai sus, confirmate de tovarășul **Dumitru Cosma**, membru în Comitetul de partid al uzinei, ca piloni ai activității sportive, le-am alăturat multe altele, ale unor tineri angajați cu toată pasiunea în concursurile atletice (aproape săptămînal cîte un cros pe sector). În campionatul de fotbal al sectoarelor (8 echipe din rîndul cărora se disting sportivii **Gh. Preda, ing. Petre Tudor, I. Bețleagă, I. Lucescu**, fratele cunoscutului fotbalist de la Dinamo etc.). Am notat, de asemenea, că și tinerele muncitoare de aici, urmînd exemplul băieților, nu ocolesc stadionul, sînt prezente la întrecerile pentru „Cupa Diana", două dintre ele — **Marioara Pandele** și **Didina Miu** — situîndu-se chiar printre fruntașe la cros.

Evident, ar fi multe de spus despre hărnicia în muncă și în sport pledează pentru efort avîntat, despre elanul cu care ei întîmpină ziua de 1 Mai. Limităm, însă, la atît reportajul nostru, concluzionînd că în importanta uzină bucureșteană totul pledează pentru efort avîntat, destinat să sporească continuu prestigiul acestui reputat colectiv de muncă!

T. BRĂDEȚEANU

1 300 DE CONCURENȚI LA GHERLA

1 300 de sportivi și sportive au participat la **„Crosul 1 Mai"**, organizat în orașul Gherla. Iată cîștigătorii: cat. 15—16 ani: **Veronica Lucaci** (Șc. gen. 1) și **Grigore Gogan** (Lic. Ana Ipătescu); cat. 17—19 ani; **Maria Hițicaș** (Șc. gen. 1) și **Sorin Ienculescu** (Lic. Petru Maior); cat. peste 19 ani: **Teodor Prisăcaru** (Șc. prof. de cooperație). Toți aceștia vor participa la faza județeană Cluj, preconizată a se desfășura pe data de 28 aprilie.

D. VATAU — coresp.

CROSUL „SĂ ÎNTÎMPINĂM 1 MAI", ORGANIZAT DE SECTORUL 6 AL CAPITALEI

Astăzi, Capitala va fi gazda unei noi întreceri de cros, desfășurată sub genericul „SĂ ÎNTÎMPINĂM 1 MAI". Acțiunea este organizată de C.E.F.S., în colaborare cu celelalte organisme de resort ale sectorului 6. Se anticipează participarea a 6 000 de tineri și tinere. Fetele vor începe întrecerea la ora 15,30, din fața Academiei militare, și vor parcurge un traseu pe străzile care leagă acest punct de Opera de Stat; băieții vor alerga pe un alt traseu, între Casa Centrală a Armatei și Opera de Stat. Startul lor va avea loc la ora 16.

SORȚII AU DECIS ASEARĂ:

SFERTURILE DE FINALĂ ALE „CUPEI ROMÂNIEI" LA FOTBAL

Aseară s-au tras la sorți sferturile de finală ale „Cupei României" la fotbal. După cum se știe, în această fază a competiției s-au calificat șase echipe din Divizia A (**Steaua, U.T.A., A.S.A. Tg. Mureș, Jiul, Politehnica Timișoara, „U" Cluj**) și două din eșalonul secund al fotbalului nostru, **S. C. Tulcea** și **C. S. Rm. Vîlcea**, deținătoarea trofeului.

Iată meciurile rezultate în urma tragerii la sorți:

C. S. RM. VÎLCEA — „U" CLUJ
S. C. TULCEA — POLITEHNICA TIMIȘOARA
U.T.A. — STEAUA
JIUL — A.S.A. TG. MUREȘ

Partidele se vor disputa la 15 mai pe terenuri neutre. Meciul U.T.A. — Steaua se va juca la Ploiești, iar Jiul — A.S.A. și S. C. Tulcea — Politehnica Timișoara, ambele la București.

Delegații echipelor C. S. Rm. Vîlcea și „U" Cluj nu au căzut de acord, aseară, asupra terenului care va găzdui meciul dintre formațiile lor.

„CUPA DINAMO" LA CAIAC-CANOE

Duminică dimineața se va desfășura primul concurs de caiac-canoe al sezonului. Începînd de la ora 9, la Snagov se va desfășura tradiționala întrecere de fond „Cupa Dinamo", rezervată seniorilor, la care vor lua startul cei mai buni specialiști din țară. Se vor disputa următoarele probe: caiac 1, caiac 2, canoe 1 și canoe 2, toate pe distanța de 10 000 m, caiac 1 fete, pe distanța de 3 000 m.

FINALELE UNIVERSITARE ALE „CUPEI TINERETULUI" AU DEBUTAT SUB CELE MAI BUNE AUSPICII

Două faze din primele meciuri finale la handbal: I.E.F.S. — Institutul de Mine *din Petroșani (băieți)* și Politehnica București — A.S.E. București *(fete)* Foto: Marinel HUZONI, Cluj

CLUJ 24 (prin telefon).

O splendidă zi de primăvară. Iată cadrul în care au fost programate majoritatea partidelor din Parcul sportiv studențesc și Stadionul Municipal — aflate, la această dată într-o adevărată explozie de culoare. Adăugînd entuziasmul și ambiția competitorilor reliefăm, credem, ambianța în care au debutat finalele universitare ale ediției de vară a „Cupei tineretului".

PRINTRE COMPETITORI

La ora 8,30, în sălile de sport și pe terenurile din frumosul parc de pe malul Someșului, arbitrii au fluierat începutul primelor partide la jocuri sportive. În Sala sporturilor și-au dat întîlnire cei mai buni baschetbaliști din centrele universitare prezente la întrecere.

Pe terenurile din parcul studențesc au avut loc aprige întîlniri de volei, handbal și fotbal. Și aici, într-o ambianță extrem de plăcută, s-au desfășurat remarcabile dispute. Meciurile de fotbal au atras în jurul lor numeroși simpatizanți ai acestui sport, care au aplaudat la scenă deschisă evoluțiile fotbaliștilor studenți de la Institutul pedagogic Constanța, A. S. E. București, Institutul de mine Petroșani și Institutul de mine din Cluj angajate în luptă. În multe partide deznodămîntul s-a produs după executarea loviturilor de la 11 m, care i-au stabilit pe învingători.

STARTUL FESTIV

După-amiaza, toți participanții la finale s-au reunit pe „Muncipalul" clujean pentru festivitatea de deschidere a competiției. Au fost prezenți reprezentanți ai U.A.S.C.R., Ministerului Educației și Învățămîntului, C.N.E.F.S., ai organelor locale. După defilarea sportivilor din cele 14 centre universitare care și-au trimis solii în finale, au luat cuvîntul acad. prof. dr. docent **Ștefan Pascu**, rectorul Universității Babeș-Bolyai, președintele Comisiei de organizare a finalelor studențești, și tovarășul **Miron Oltean**, secretar al C.N.E.F.S., președintele Comisiei centrale de organizare a „Cupei tineretului", care au reliefat importanța sportului în viața universitară, semnificația „Cupei tineretului" și au u-

Elena DEMIAN
Paul IOVAN

(Continuare în pag. a 2-a)

Sportivii români contribuie efectiv la progresul canoei și caiacului

Interviu cu Charles de Coquereaumont, președintele Federației internaționale de canoe

Participînd la lucrările Comisiei tehnice a curselor în linie (viteză și fond) din cadrul Federației internaționale de canoe, președintele acestui for, **Charles de Coquereaumont**, se află pentru a patra oară la București, prilej pe care l-am folosit pentru a-i solicita un interviu.

— Cunoașteți foarte bine pe sportivii și tehnicienii români din domeniul caiacului și canoei, așadar nădăjduim că ne-ați putea spune care este contribuția lor la dezvoltarea acestui frumos sport și în general la prosperitatea federației dv.?

— Îi cunosc pe sportivii români încă din 1954, cînd i-am admirat la campionatele mondiale de la Maçon, în Franța. Trebuie să admitem — pentru a răspunde la întrebare — că **românii sînt în primul rînd autorii unei importante contribuții morale.** Torentul lor de victorii, începînd de la Jocurile Olimpice din 1956, de la Melbourne, a stîrnit o teribilă emulație, i-a stimulat și pe alții, rezultatul general fiind progresul întregului nostru sport. În al doilea rînd, nu poate fi ignorată **contribuția practică a românilor.** Prezența unor competenți tehnicieni români în comisiile federației atestă calitățile lor. Sîntem foarte satisfăcuți de faptul că un antrenor de talia prof. **Nicolae Navasart** conduce Comisia tehnică a curselor în linie. Cunoaștem, de asemenea, merituoasa activitate a dr. **Octavian Popescu** în Comisia medicală și a prof. **Corneliu Birsănescu** în Comisia de turism.

— Ce reprezintă pentru caiac-canoe acceptarea de către C.I.O. a încă 4 probe — cele de viteză pe 500 m — în programul olimpic? Credeți că sînt perspective similare și pentru probele de fond?

— Fără îndoială este un mare pas înainte pentru propășirea sportului nostru. Cu multă diplomație, am reușit să-i convingem pe conducătorii C.I.O. de necesitatea adoptării noilor probe — și asta tocmai într-o epocă în care se dădea violenta bătălie pentru reducerea programului olimpic! Cred că ne-a fost de mare ajutor Comitetul de organizare de la Montreal, care a primit cu multă bucurie vestea celor **11 finale de caiac-canoe întinse pe două zile**, deci cu perspectiva a două rețete financiare bune! Ceea ce însă ne-a reu-

Victor BĂNCIULESCU

(Continuare în pag. a 4-a)

PRIMIRE LA PREȘEDINTELE C.N.E.F.S.

Miercuri dimineața, tovarășul **Emil Drăgănescu**, viceprim-ministru al guvernului, președinte al C.N.E.F.S., a primit pe dl. **Charles de Coquereaumont** (Franța), președintele Federației internaționale de canoe, aflat în țara noastră cu prilejul ședinței comisiei tehnice a acestui for sportiv internațional.

Cu acest prilej au fost abordate relațiile de colaborare dintre federația română de specialitate și F.I.C., precum și probleme ale activității internaționale în sportul canoei.

Dl. Charles de Coquereaumont a mulțumit conducerii C.N.E.F.S. pentru condițiile excelente de găzduire oferite ședinței comisiei tehnice a Federației internaționale de canoe și sprijinul pe care îl acordă permanent pentru dezvoltarea acestui sport.

La întrevedere au paticipat prim-vicepreședintele C.N.E.F.S., general lt. Marin Dragnea, președintele federației române de caiac-canoe, general lt. Vasile Șlicariu, și membri ai biroului F.R.C.C.

Penuria de valori din tenisul de masă

DE 20 DE ANI, MARIA ALEXANDRU! DAR CEILALȚI?

● Un paradox: baza de masă crește, însă cea de performanță e în scădere ● Ce fac antrenorii? Ce fac cluburile? ● Un pas înainte al băieților, dar mult prea mic

Pe podiumul premianților probei de dublu mixt, de la stînga: Milan Orlowski — Alice Grofova (Cehoslovacia) — medalie de argint, Zoia Rudnova — Stanislav Gomozkov (U.R.S.S.) — medalie de aur, Anton Stipancici — Maria Alexandru *(Iugoslavia — România), Jacques Secretin — Claude Bergeret (Franța) — medalii de bronz*
Foto: Bora VOJNOVICI — Novi Sad

Evoluțiile și rezultatele reprezentanților României la cea de a 9-a ediție a campionatelor europene de tenis de masă au generat, cum este și normal, comentarii diferite în rîndurile pasionaților și specialiștilor acestui sport de la noi, fie simpli spectatori, fie cunoscători în materie. Unii dintre ei manifestă o oarecare insatisfacție, deoarece nu s-a cîștigat nici un titlu, alții, dimpotrivă, consideră ca onorabile cele trei medalii cucerite de jucătoarele românce prezente la Novi Sad (argint prin **Maria Alexandru** și cehoslovaca Grofova, bronz de cuplul **M. Alxeandru — Stipancici** și perechea **Eleonora Vlaicov — Magdalena Lesai**), ca și saltul de trei locuri înscris de echipa masculină (9 față de 12 cu doi ani în urmă) în clasamentul celor mai bune reprezentative continentale.

Sigur, comparativ cu răsunătoarele performanțe din ultimele trei decenii (19 titluri supreme, plus alte numeroase medalii la C.M., precum și cele 25 de medalii — din care patru de aur — la C.E.), rezultatele de la Novi Sad nu pot avea aceeași rezonanță. Întrebarea care se pune însă este aceea dacă reprezentanții noștri la această ediție a „europenelor" puteau sau nu să obțină rezultate mai bune?

Înainte de a încerca să dăm un răspuns, se cuvine o precizare. După ce Maria Alexandru plecase din București cu o stare de sănătate mai puțin favorabilă, la Novi Sad, antrenoarea emerită Ella Constantinescu s-a văzut confruntată de un alt necaz. În ajunul competiției, Eleonora Vlaicov a-

Constantin COMARNISCHI

(Continuare în pag. a 4-a)

Campionatele europene de tenis de masă s-au încheiat. Rezultatele se cunosc. Trei jucătoare românce au cîștigat tot atîtea medalii (una de argint și două de bronz), iar echipa masculină s-a clasat a noua în primul eșalon. Dar, evoluțiile de la Novi Sad sînt de acum de domeniul trecutului și important este ce se va întîmpla în viitor pentru că laurii cuceriți de-a lungul atîtor ani impun o abordare mai hotărîtă a competițiilor de amploarea unor campionate mondiale sau europene, ponderea tenisului de masă românesc trebuie să fie mai mare în lupta pentru ocuparea locurilor pe podiumul premianților. A mîza totul pe neobosita noastră jucătoare Maria Alexandru — campioană a lumii la dublu femei (cu japoneza Hamada) — nu este o soluție, pentru că și longevitatea sportivă, fie cît de prelungită, are totuși anumite limite. Prin urmare...

Și la ping-pong se simte nevoia unui sprijin mai eficient la diverse nivele. Însă redresarea lui evidentă trebuie să izvorască și prin propriile forțe, printr-o mai bună valorificare a tuturor posibilităților. În acest sens este necesară o atitudine fermă, pentru ca antrenorii să-și facă datoria, să-și justifice salariile, depunînd o muncă concretă, minuțioasă, de selecție și pregătire. În centrele de tradiție în acest sport, la București (cluburile Progresul, Voința), Cluj, Arad, sau în altele unde tenisul de masă cunoaște o înviorare, trebuie să se desfășoare o activitate susținută pentru depistarea și creșterea elementelor de nădejde pe tărîmul performanței, iar interesul general să primeze în dauna celui îngust, local, de club. Se impune totodată ca procesul instructiv-educativ al sportivilor să fie condus cu maximum de exigență, să atingă cotele corespunzătoare cerințelor internaționale, curmîndu-se orice fel de abateri. Să se renunțe la cei care nu sînt decișî să muncească fără preget, să-și sporească volumul de lucru la indicii stabiliți. Iar federația de specialitate, ca și ceilalți factori de resort, trebuie să-și îndeplinească pînă la capăt obligațiile ce le revin.

În acest fel vor fi înfăptuite prevederile Hotărîrii Plenarei C.C. al P.C.R. de anul trecut privind măsurile care trebuie luate pentru afirmarea pe plan internațional a echipelor românești la jocurile sportive, printre care și tenisul de masă.

În meci restanță de divizia A la handbal

STEAUA — UNIVERSITATEA CLUJ 18-13 (8-5)

Ieri s-a disputat, pe terenul de la complexul sportiv Steaua, în „matineu" (este de neînțeles cum, în țara campionilor mondiali, o partidă din prima divizie a țării poate fi programată într-o zi de lucru, la ora 10 dimineața), meciul de handbal de divizia A dintre formațiile masculine **STEAUA** și **UNIVERSITATEA CLUJ** (restanță din etapa a II-a). Cîțiva spectatori ocazionali (oare, în viitor, ne putem aștepta și la meciuri programate între miezul nopții și zori?) au asistat la o partidă „amicală", la un foarte bun antrenament al campionilor, încheiat cu... scorul de 18—13 (8—5).

Începută în nota de dominare a oaspeților (care au și condus în min. 10 cu 2—0), partida a fost apoi la discreția handbaliștilor de la Steaua. Deși, la un moment dat, devenise o cursă a ratărilor (inclusiv a aruncărilor de la 7 m), întrecerea a fost plăcută și este păcat că n-a fost la îndemîna spectatorilor să-i vadă la lucru pe proaspeții campioni mondiali **Gațu, Birtalan, Kicsid, Stöckl, Voina, Dincă.** Universitatea Cluj, echipă cu un bun joc de cîmp, cu o pregătire fizică și tehnică în progres, este lipsită de un element decisiv în realizarea victoriei: realizatorii.

O aruncare spectaculoasă și... gol! Autor Cristian Gațu. (Fază din meciul disputat ieri între Steaua și Universitatea Cluj) Foto: V. BAGEAC

Au marcat: **Ștefan Birtalan 6, Radu Voina 6, Werner Stöckl 2, Cezar Drăgăniță 2, Gavril Kicsid 1** și **Cristian Gațu 1** — pentru Steaua **Iosif Oros 3, Paul Stuparu 3, Eugen Sajgo 2, Ion Buruc 2, Ioan Burger 2, Sevistean Popa 1** — pentru Universitatea Cluj.

Au arbitrat **Octavian Velicu** și **Dumitru Dobre** (Ploiești).

Hristache NAUM

ÎN PREAJMA CELEI DE A XXV-a ANIVERSĂRI A ORGANIZAȚIEI PIONIERILOR DIN ROMÂNIA

TURISMUL, ACTIVITATE DE MASĂ CU O LARGĂ PREOCUPARE PENTRU DESTINDERE ȘI ACTIVITĂȚI PRACTICE

● De la „Pionieri pe cărările patriei" la drumeția în ospeție și excursii cu temă ● „Expedițiile Cutezătorii" au depășit cifra de 2000 de echipaje! ● Acțiuni inedite destinate să sporească interesul copiilor pentru cercul turistic pe detașament ● Cîteva linii directoare pentru anii viitori

Turismul face parte integrantă din activitatea detașamentelor și unităților de pionieri din țara noastră. Într-adevăr, este un fapt îndeobște cunoscut : fiecare sfîrșit de săptămînă și, implicit, fiecare recreație a vacanței poartă vizibil amprenta preocupării pentru dezvoltarea gustului pionierilor noștri față de drumeții și excursii, cu caracter local sau în cadrul unor acțiuni de anvergură.

Multe și frumoase au fost inițiativele în direcția dezvoltării turismului de masă ale pionierilor, izvorîte din rîndul lor, în acești 25 de ani care au trecut de la înființarea primelor organizații. La loc de frunte se înscrie acțiunea intitulată sugestiv **„Pionieri pe cărările patriei"**, modalitate de atragere a cravatelor roșii în drumeții, ca forma cea mai simplă de practicare a turismului. Drumețiile, în fapt, s-au aflat în atenția majorității unităților de pionieri din școli, folosind trasee cit mai inspirat alese și punctate fiind cu o suită de activități sportive și cultural-educative, de cunoaștere a frumuseților patriei, dar și de îmbogățire a cunoștințelor fiecărui participant. În ultimii ani, o puternică dezvoltare au cunoscut **drumețiile în ospeție**, un foarte interesant schimb reciproc la nivel interjudețean (pionierii fiind găzduiți în familii, iar acțiunile avînd o rotație care să realizeze cit mai complex legătura oraș-sat). Dezvoltarea vertiginoasă a drumeției în ospeție se înscrie ca una din reușitele chemării-program a celui de-al II-lea Forum Național al Organizației Pionierilor. Cît privește excursiile, și ele au o anumită greutate specifică în calendarul fiecărei unități de pionieri, prezentînd un caracter pur recreativ (cele mai multe) sau avînd anumite teme cu o mare valoare istorică.

În tradiția turismului pionieresc au intrat și **„Expedițiile Cutezătorii"**, acum la a 5-a ediție, acțiune care a reușit să antreneze peste 2 000 de echipaje din școli generale situate pe întreg teritoriul patriei. Este un gen inedit de activitate turistică, destinat să sporească spiritul de inventivitate al pionierilor, să îi deprindă cu anumite activități practice. Totul, pe principiul autogospodăririi. Cit de valoroase au fost aceste acțiuni rezultă din expozițiile cu caracter județean sau republican organizate în fiecare an. Bilanțul micilor expediționari a relevat de fiecare dată atenția cu care pionierii s-au îndreptat către investigarea faunei și a florei țării noastre, precum și a cunoașterii și valorificării integrale a folclorului. Nu rare au fost ocaziile în care acești originali expediționari au făcut interesante descoperiri arheologice sau au atras interesul cercetătorilor față de unele dovezi materiale încă puțin adîncite ale prezenței poporului nostru pe aceste meleaguri strămoșești, cu multe veacuri și milenii în urmă.

„Expedițiile Cutezătorii", succesul lor, au determinat apariția altor și altor genuri de turism : organizarea unor **tabere în corturi** (din ce în ce mai cunoscute în județe) multe din ele confecționate de pionieri în cadrul acțiunii intitulată „Fiecare detașament — un cort" sau a **satelor de vacanță**, amenajate în diverse zone pitorești, cu sprijinul organelor de stat și de partid. Acțiunea **„Leaota"** și **„Firul Ariadnei"** (în colaborare cu „România pitorească"), sînt alte inițiative valoroase, tot cu caracter practic, de marcare sau reamenajare a unor trasee montane, cu excelente rezultate, mai ales în județele Suceava, Dîmbovița, Cluj, Argeș, Maramureș și Prahova. În prezent, Organizația pionierilor este angajată — împreună cu federația de resort — în acțiunea de anvergură intitulată „Amicii drumeției", modalitate de a crea în fiecare detașament cite un cerc turistic, veritabile nuclee de formare a unor ghizi și topografi cu temeinice cunoștințe.

În popasurile lor prin țară, în drumeții și excursii, pionierii nu uită sporturile preferate. Iată-i în „focul" unei dispute de minibaschet, disciplină care își sporește continuu numărul adepților din rîndul celor mai mici sportivi de la noi...
Foto : Paul ROMOȘAN

Cit privește perspectiva activității turistice pionierești, liniile directoare sînt următoarele : **cuprinderea sistematică a pionierilor (clasele II—VIII) în diferite acțiuni, pe baza unor programe turistice complexe ; intensificarea drumețiilor și excursiilor, mai ales în vacanța de vară ; educarea pionierilor în spiritul cunoașterii și respectării regulilor de conduită turistică, a protejării mediului ambiant și de ocrotire a naturii ; organizarea unor marșuri cu mari efective, urmate de acțiuni sportiv-turistice desfășurate în mijlocul naturii ; folosirea și mai eficientă a insignei „Pionier turist" pentru atragerea tuturor copiilor în drumeții și excursii etc.**

Tot ce s-a întreprins pînă acum și mai ales tot ce se preconizează atestă grija permanentă pe care Consiliul Național al Organizației Pionierilor o acordă dezvoltării continue a activității turistice în rîndul celor mai mici cetățeni ai patriei, orientarea acestei activități nu numai spre destindere, ci și către multiple îndeletniciri practice.

Tiberiu STAMA

PRIMA DISCIPLINĂ OLIMPICĂ ÎN JUDEȚUL PRAHOVA

„CÎND VOM AVEA ANTRENORI, VOM AVEA ȘI ATLEȚI!"

Nu vom face concurență serialului „Dacă Olimpiada '76 ar fi mîine...?", publicat în ziarul nostru, încercînd o asemenea trecere în revistă a atletismului prahovean la această oră. Din două motive : 1) **județul Prahova, mai bine zis Ploieștiul și, mai exact, clubul Petrolul, n-are în vederea Jocurilor Olimpice de la Montreal decît doi candidați pentru prima disciplină olimpică, atletismul ; 2) perspectiva acestei ramuri sportive, cu o pondere importantă în menținerea sănătății și creșterea capacității fizice generale a organismului — așa cum prevăd, de altfel, și măsurile C.N.E.F.S. și ale federației de specialitate pentru aplicarea Hotărîrii de partid privind dezvoltarea continuă a educației fizice și sportului — cu un rol de prim ordin în orele de educație fizică în mediul școlar și universitar, nu poate fi redusă la anul olimpic și, implicit, la obiectivul performanței.**

Secretarul general al Federației de atletism, **Victor Firea** — împreună cu care am sondat recent realitatea atletismului prahovean — l-a întrebat direct pe președintele clubului Petrolul, **Gheorghe Manta**, dacă crede că Ploieștiul va avea vreun reprezentant la Montreal '76. Și răspunsul a venit prompt și sincer : **„Nu văd pe nimeni la orizont... Doar cînd vom avea antrenori, vom avea și atleți !"**. Așadar, accentul pe aportul tehnicienilor !

Să vedem, deci, care este situația în această privință. În județul Prahova — după tabelul înfățișat de secretarul C.J.E.F.S. **Alexandru Bruckner** — se află 41 de cadre calificate în atletism, activînd însă efectiv doar 23 (din care 17 sînt salarizați pentru aceasta). **Chiar și în condițiile absenței de pe stadion a aproape jumătate din potențial, numărul tehnicienilor în activitate situează județul Prahova printre cele ce nu pot acuza în primul rînd lipsa cadrelor. Ce poate, însă acuza — și o și face, prin cuvintele președintelui clubului Petrolul, dar și prin cele afirmate de prim-vicepreședintele C.J.E.F.S., Teodor Constantinescu — este randamentul insuficient al acestora.** Opinie la care subscriem și pentru exemplificare oferim cîteva date : cei doi candidați olimpici ploieșteni, săritorul în înălțime Marian Chira și săritorul în lungime Gabriel Oană au realizat în anul 1973 performanțele 2,12 m și, respectiv 7,61 m, sub baremul olimpic cerut de federația de resort pentru acest an, iar în recentul sezon de sală n-au ieșit din mediocritate ; antrenorul lor, Xenofonte Boboc se mulțumește cu mediocritatea ? ; în județ doar 6 atleți dețin categoria I de clasificare ; spicuiri dintre cele mai bune rezultate județene ale anului trecut : seniori — 100 m : L. Constantinescu 10,8 ; 110 m.g. : M. Preda 16,6 ; suliță : C. Constantinescu 60,24 m ; senioare — 100 m : Lidia Ivașcu 13,4 ; 800 m : Mariana Horvath 2:39,2 ; greutate : Victoria Cîrstea 11,08 m (de altfel, din scripte rezultă că nu sînt în activitate decît 13 atlete senioare ! ?).

● Nu poate fi dedicat un stadion atletismului ? ● Sindicatele locale își uită obligațiile, iar U.T.C.-ul vine doar cu diplomele ● Un viitor nucleu — la Centrul școlar petrol-chimie din Ploiești

Spunîndu-ne că cele patru centre de atletism din județ (Brebu, Trestieni, Tînărul Petrolist Cîmpina și Centrul școlar Petrol-Chimie Ploiești) produc mai mult pentru acest sport decît clubul Petrolul (în pofida marelui decalaj de investiții materiale și de încadrare cu antrenori), tovarășul Teodor Constantinescu a avut, desigur, în vedere cele 11 titluri de campioni republicani și cele aproape 50 de locuri pe podium obținute în ultimii șase ani de juniorii prahoveni în competițiile naționale. Dar și perioada care a urmat Hotărîrii de partid s-a caracterizat printr-un bogat calendar competițional la nivel de municipiu și județ adresat în special copiilor și juniorilor. Început în luna noiembrie, în sală și continuat asiduu acum, în aer liber („Cupa vacanței" — cel mai recent exemplu), sezonul atletic vrea să atingă țelul ambițios — după cum spunea tovarășul Alex. Bruckner — „52 de duminici, 52 de concursuri !". **„Cupa speranțelor" — o adevărată divizie școlară locală, cu campioni, promovări și retrogradări între micii atleți reprezentînd școlile generale ploieștene, cu cupe pentru învingătorii pe echipe și individuali — este o inițiativă de succes, cu reale perspective de tradiționalizare.**

Dar care este aportul celorlalte organizații chemate prin Hotărîrea Plenarei C.C. al P.C.R. din 28 februarie — 2 martie 1973 să dezvolte activitatea de educație fizică și sport ? Nu vom face nici în acest caz o amplă trecere în revistă, ci vom înfățișa cîteva exemple sintetice și grăitoare pentru ceea ce a reieșit din discuția purtată cu factorii de răspundere **(Aurel Radu**, secretar cu problemele de sport, turism și pregătire militară la Comitetul județean Prahova al U.T.C și **Stelian Dumitrescu**, membru al biroului executiv al Consiliului județean al sindicatelor). **„Prezența reprezentanților acestor două organizații în comisia județeană de atletism e ca și inexistentă"** — a spus Ion Smidu, președintele acestei comisii, și directorul Școlii sportive Ploiești. Mărturii recente : la „Cupa vacanței" din această lună, organizată de Școala sportivă, organizația de tineret, care răspundea prin plan comun de mobilizare, nici nu era în cunoștință de cauză ; **la faza municipală a Crosului Tineretului, din pădurea Păulești, au participat aproape 1 500 de elevi și doar 17 salariați din întreprinderile și instituțiile ploieștene (contribuța sindicatelor !), U.T.C.-ul venind doar cu diplomele** ; la asociația sportivă Rafinorul Ploiești, din bugetul de 30 000 lei alocat de U.G.S.R., special pentru atletism, s-au cheltuit doar 2 000 lei, restul fiind „transferați" boxului. Să nu-i uităm nici pe tovarășii de la Inspectoratul școlar județean : **în noiembrie anul trecut, comisia județeană de atletism a vrut să organizeze un concurs dedicat micilor competitori pentru trecerea normelor „Cercul 5 olimpic", dar s-a opus Inspectoratul. Motivul ? Vremea rece ! Uitaseră, probabil respectivii tovarăși de necesitatea — exprimată și prin Hotărîrea de partid — de a se organiza cit mai multe activități în aer liber.**

Evident că printre măsurile menite să impulsioneze atletismul se numără și cele privind îmbunătățirea bazei materiale. Deși stadionul ploieștean Petrolul oferă bune condiții de pregătire și concurs, iar la centrul școlar petrol-chimie din orașul de reședință al județului există un stadion ce s-ar putea constitui în „purtător de drapel" (datorită sprijinului neprecupețit al directorului Gh. Ghiță), **sarcina trasată de o hotărîre a C.N.E.F.S. privind destinarea unui stadion special atletismului n-a fost îndeplinită în județul Prahova. După cum nici în biroul executiv al C.J.E.F.S. problemele atletismului prahovean n-au fost discutate de multă vreme.**

Și dacă în planul inițial de sistematizare a Parcului Tineretului — al cărui pivot sportiv este acum moderna sală Victoria — erau prevăzute terenuri de tenis, de antrenament la fotbal, loc de agrement și stadion de atletism, de ce tocmai ultimul n-a mai întrunit adeziunea forurilor de resort, toate celelalte amenajîndu-se ? Știm, la această oră, lucrările de reamenajare a pistei acoperite de sub tribuna stadionului Petrolul, sînt lansate și în toamnă atleții vor avea aci la dispoziție o pistă bună de 80 m cu patru culoare și un loc adecvat de sărituri. Dar aceasta nu poate ține locul stadionului pentru sezonul în aer liber.

Viitorul apropiat ? Il prefigura — ca necesitate, avînd în vedere sarcinile de răspundere ce-i revin atletismului, conform Hotărîrii nr. 752 a C.N.E.F.S. — secretarul general al federației, Victor Firea : **amenajarea unui stadion exclusiv pentru atletism, concentrarea celor mai puternice forțe ale performanței (inclusiv specialiști) la clubul Petrolul, dezvoltarea centrului atletic de la grupul școlar petrol-chimie ca pivot al atletismului școlar (la care să lucreze și o parte din actualii profesori ai școlii sportive), o amplă acțiune de selecție la nivel județean la care să nu fie uitată nici o unitate de învățămînt.**

Paul SLĂVESCU

CELE MAI BUNE ECHIPE DE LUPTE GRECO-ROMANE ÎNAINTEA STARTULUI

Peste cîteva zile, cei mai buni luptători din țara noastră la stilul greco-romane vor lua startul în cea de-a XXVI-a ediție a campionatului republican pe echipe. Cum în ultimii ani sportul luptelor de la noi a cunoscut o evidentă dezvoltare, numărul formațiilor participante la divizie se ridică acum la 27 și sînt împărțite în trei serii. Iată componența echipelor și antrenorii formațiilor participante la campionat.

SERIA I

STEAUA : Fl. Gherghe, I. Ionescu, C. Alexandru, M. Tofan, I. Baciu, M. Boțilă, I. Dulică, M. Ciutan, Gh. Petre, P. Arcadie, M. Sobariu, Fr. Szabo, C. Bendea, V. Prențiu, N. Neguț, Z. Szilak, M. Iordache, St. Murvai. Antrenor : Gheorghe Șuteu.

NICOLINA IAȘI : V. Constantinescu, C. Filipiu, S. Botez, D. Bigu, V. Iftode, C. Țuiu, P. Iuraș, M. Calfa, Gh. Luca, Fl. Gherine, C. Gavrilă, T. Lucescu, C. Ignat, E. Roler. Antrenor : Tiberiu Ardelean ;

A.S.A. BACĂU : V. Olteanu, C. Turcu, A. Ionescu, N. Maravela, N. Bosinceanu, Gh. Ștefănică, A. Laszlo, St. Balint, Gh. Moldoveanu, Al. Olaru, V. Bucătaru, V. Spiridon, M. Timpescu, R. Timpescu, Gh. Mocanu.

IPROFIL RĂDĂUȚI : D. Negru, C. Pruteanu, M. Luța, I. Pruteanu, Fl. Răduț, Gh. Giosan, C. Topîrjan, St. Rusu, St. Coleasca, V. Pascaru, A. Fluture, A. Turcov, D. Hij, N. Calciu, Gh. Ivanovici, G. Buliga, L. Eizic, I. Savin, Gh. Grijincu, C. Moldoveanu, Gh. Cloșcan, M. Covătaru. Antrenor : Virgil Gherasim.

METALUL BUCUREȘTI : P. Bărăgan, E. Ivan, T. Scrioșteanu, G. Dumitriu, St. Badea, A. Matei, N. Pîrvan, M. Umbreși, Gh. Gheorghe, E. Hupcă, L. Buha, C. Penciu, C. Popa, I. Fărcău, A. Brînzaru, A. Lupașcu. Antrenor : Ilie Gheorghe.

C. S. BOTOȘANI : N. Gheorghițanu, Gh. Ciubotaru, T. Velișcă, D. Aiacoboaie, D. Leferman, N. Drescanu, M. Drescanu, V. Plotic, S. Amorțoaie, P. Dimitriu, T. Pantelimon, C. Axinia, A. Bălan, I. Cristea. Antrenor : Petre Ghețău.

FARUL CONSTAȚA : M. Secoșan, O. Mogărdiceanu, M. Neagu, I. Huianu, Al. Neagu, L. Salop, C. Caraulani, P. Tache, C. Tecuceanu, V. Dușu, S. Catruna, N. Vlad, D. Filip, C. Florică, V. Mihai, I. Mocanu, M. Meluș, M. Gavriș, D. Silaghi, C. Bărbulescu. Antrenor : Constantin Ofițerescu.

DELTA TULCEA : S. Alexandru, C. Xenofonte, L. Naum, N. Iliuță, V. Donea, D. Popa, C. Popovici, I. Bacalu, V. Petropol, I. Pribilovici, D. Zaharov, D. Manea, A. Bucov. Antrenor : Ion Geambazu.

DUNĂREA GALAȚI : I. Tecuceanu, N. Horniceanu, S. Achiriloaie, Marin Dumitru, Mihai Dumitru, L. Cirneanu, Z. Felean, L. Paraschiv, V. Mihai, V. Gabor, A. Savlovschi. Antrenor : Ion Donose.

SERIA A II-A

A.S.A. CLUJ : I. Bădică, V. Tătar, T. Kligher, Gh. Buzețelu, N. Varga, N. Jeles, St. Molnar, St. Ștefan, F. Durgheu, Al. David, I. Szaboszlav, I. Bicaș, E. Mag, D. Bologa, I. Ciobanu, St. Hana, I. Beke, E. Csiser, V. Iuga, A. Nan. Antrenor : Gheorghe Truță.

CRIȘUL ORADEA : Z. Moldovani, I. Gyöngyösi, Al. Szabo, E. Donțanschi, I. Szabosiai, Gh. Lencar, A. Vancea, I. Raț, L. Kiss, M. Duca, M. Molnar, St. Topași, St. Kertai. Antrenor : Iuliu Pantici.

VULTURII TEXTILA LUGOJ : N. Săvescu, P. Topliceanu, A. Schmidt, Cl. Schmidt, T. Horvat, E. Marian, N. Mihai, P. Cioancă, A. Fischer, Al. Chiran, I. Bender, M. Curuțiu. Antrenori : M. Civic și I. Barbu.

C.F.R. TIMIȘOARA : V. Gui, V. Seserman, V. Albu, M. Butișan, D. Pasea, D. Magiar, A. Dincă, Fl. Cheța, I. Marchis, Gh. Vădraru, V. Pașca, I. Petrila, Al. Toth, C. Pălărie, P. Dicu, V. Baca, I. Preda. Antrenor : Gheorghe Toth.

C.S.M. REȘIȚA : Gh. Banda, Gh. Cioară, I. Rogojan, M. Vlăduț, C. Lucacela, P. Nichita, I. Roma, I. Avram, A. Moatar, A. Boda, I. Ionescu. Antrenor : Dumitru Grozavu.

MUREȘUL TG. MUREȘ : Al. Oltean, I. Ioja, A. Crețu, Z. Sima, C. Cișvan, I. Marton, A. Tökes, A. Szegedi, A. Magheran, I. Galamboodi, Z. Heghedus, M. Gall, Z. Csiki, I. Vomiga, I. Müller. Antrenor : Ștefan György.

C. S. ARAD : Al. Meszar, M. Verișan, P. Răzăilă, I. Cherameti, P. Pascu, C. Morar, M. Hnasch, S. Păcuraru, N. Alexandru, L. Ciunta, M. Bar, V. Bondea, Gh. Anta, Fr. Arato, M. Moșneang, M. Magdu, R. Codreanu, P. Moț. Antrenori : Teodor Bîldar și Liviu Boar.

DINAMO BUCUREȘTI : I. Gibu, A. Tănase, N. Gingă, N. Mareș, I. Păun, C. Ionescu, C. Vîrtosu, C. Nicolae, A. Popa, Gh. Ciobotaru, I. Enache, Gh. Panaite, V. Fodorpataki, I. Anghel, N. Martinescu, Gh. Dolipschi, V. Dolipschi. Antrenori : Dumitru Cuc și Ion Cernea.

CONSTRUCTORUL MARGHITA : Iosif Nica, Ion Nica, F. Gyönyösi, N. Adăscăliței, I. Cadar, St. Copil, I. Morat, C. Söter, I. Makai, St. Solyom, I. Moka, T. Barna, Gh. Raț, F. Budai, L. Menyhart, Fr. Silaghi, L. Dobos, I. Lengyel, V. Maghiar. Antrenori : Pal Gönczi și Iosif Moka.

SERIA A III-A

RAPID : P. Păun, I. Coteanu, Gh. Alexe, C. Ciobotaru, G. Nica, I. Gheorghe, R. Pătrașcu, C. Pîrlog, T. Ignătescu, V. Rădulescu, C. Voicu, V. Moisin, P. Pintea, V. Pîrvu, V. Ciugulea, V. Liteanu, Al. Dobrescu. Antrenor : Marin Belușica.

C.S.M. PITEȘTI : I. Deleanu, N. Bădălan, I. Ungureanu, N. Olaru, C. Găntoi, V. Gherghina, I. Bidilici, M. Văcăroiu, V. Mureșan, I. Stanciu, N. Lacreteanu, C. Radu, I. Silvestru, Gh. Dinu, Al. Frujină, Gh. Dinu. Antrenori: Emil Bălănescu și Cornel Petrescu.

ALUMINIU SLATINA : Gh. Marinescu, C. Tica, C. Visoiu, Fl. Marinescu, M. Olteanu, D. Calotă, E. Joia, D. Obrocea, N. Marin, Gh. Savovici, C. Vasu, P. Husaru, C. Miu, M. Rada, I. Matache, M. Vlad, M. Chelaru, N. Manda, C. Matei, Fl. Chițu. Antrenori : Traian Bărbulescu și Ilie Popa.

STEAGUL ROȘU BRAȘOV : E. Antal, D. Tudor, G. Pop, Gh. Motoroiu, M. Nica, V. Țiru, D. Racoviță, A. Toth, V. Panait, V. Bîrjac, A. Hampu, V. Gheorghe, V. Borodea. Antrenor : Ion Radu.

PROGRESUL BUCUREȘTI : G. Tindeche, I. Ungureanu, M. Panfil, I. Gaforghițoaia, Gh. Strunel, V. Rădulescu, C. Nichifor, Gh. Geantă, E. Tofan, C. Arcadie, T. Nastu, I. Drăgănoiu, St. Ghercă, I. Miu, V. Dinu, St. Dindică, I. Nistor, Gh. Ciomârtan, A. Pîrvulescu, St. Olteanu, C. Anghel, N. Vasile, Fl. Crăciun, V. Andrei, E. Bratu, Fl. Munteanu. Antrenori : V. Constantinescu-Martac.

ELECTROPUTERE CRAIOVA : I. Ionilă, I. Rebedia, I. Stoica, M. Preda, D. Ciugulea, C. Cîrneanu, D. Bîlteanu, E. Negrea, M. Mitroi, S. Șerban, N. Badea, D. Cioroianu, N. Șerbănoaica, M. Enculescu, D. Anghel, S. Vintilă. Antrenor : Ilie Marinescu.

C.S.O. CÎMPULUNG MUSCEL : I. Ungureanu, Gh. Viman, M. Popescu, M. Preda, I. Dragomir, N. Caramela, I. Rădoi, Gh. Roibu, C. Leca, N. Mătăsaru, G. Ungureanu, I. Malacea. Antrenor : Lucian Coman.

GLORIA BUZĂU : C. Tiham, S. Mindreanu, V. Dumitrache, I. Vasilescu, St. Rădulescu, D. Chițu, N. Păunoiu, V. Brados, D. Macovei, G. Stratone, M. Stoenescu, M. Zamfir, C. Anghel, M. Manole. Antrenor : Gheorghe Gogu.

CARPAȚI SINAIA : Gh. Stoica, D. Fișie, Gh. Negoiescu, C. Istrătoiu, I. Goagă, A. Marin, S. Burtea, I. Moiceanu, E. Sipoș, V. Bătoiu, E. Naghi, V. Neagoe, T. Stereș, I. Vintă, I. Nicolae. Antrenori : V. Stan și P. Grosu.

FINALELE CAMPIONATELOR REPUBLICANE DE LUPTE LIBERE ALE JUNIORILOR

Cei mai buni juniori luptători la libere din țară, calificați la etapele de zonă, își vor disputa întîietatea, începînd de astăzi și pînă sîmbătă, la finalele campionatelor republicane individuale — competiție găzduită de Sala sporturilor din Sf Gheorghe. La această ediție își vor încerca șansele peste 200 de juniori mari (18—20 de ani) și mici (16—17 ani). Cei mai mulți sînt înscriși la întrecerile juniorilor mari — 110 concurenți. Numărul exact însă va fi cunoscut în dimineața acestei zile, după efectuarea cîntarului oficial.

Confruntările vor avea loc pe trei saltele de concurs. Arbitri principali : **Valentin Bati** (Timișoara), **Gheorghe Marton** (Cluj) și **Gheorghe Conciu** (Galați).

DUPĂ TURNEUL DE LA BELGRAD

NUME ȘI IDEI NOI ÎN JOCUL VIITOARELOR ADVERSARE ALE „NAȚIONALEI" ROMÂNE DE POLO

remarcate de arbitrul internațional Cornel Mărculescu

La Belgrad s-a desfășurat, zilele trecute, primul mare turneu de polo al anului. Întrecerile găzduite de piscina acoperită Banjica, inaugurată în toamna trecută cu prilejul campionatelor mondiale de natație, au pus față în față primele trei clasate la C.M. — Ungaria, U.R.S.S., Iugoslavia — la care s-a adăugat și echipa Olandei (locul VIII).

Întrucît luna viitoare reprezentativa României va întîlni la **Utrecht** și **Napoli** exact aceste formații am solicitat o serie de amănunte asupra turneului și valorii fiecărei echipe arbitrului internațional **Cornel Mărculescu**, care a oficiat la această competiție alături de austriacul Joseph Dirnweber.

— Așadar, echipa ungară continuă să se afle în fruntea primului eșalon al polo-ului mondial. În noua formulă, care sînt atuurile ei ?

— Este, fără îndoială, formația cea mai solidă și echilibrată la această oră. Ea a întrecut cu ușurință selecționatele **Iugoslaviei** (8—4) și **Olandei** (8—3), și ceva mai greu, dar totuși fără eforturi deosebite, reprezentativa **Uniunii Sovietice** (6—5). **D. Gyarmaty** a renunțat deocamdată la **Bodnar, Konrad III, Kasas, Görgeny** și a încercat, cu succes, cîțiva tineri talentați **(Fekete, Kemeny, Gajdosi, Horkai)**. Toți jucătorii sînt buni tehnicieni și înoată rapid : ei cunosc pînă la amănunt diverse elemente tehnico-tactice, astfel că atunci cînd se reunesc în echipa națională le este foarte ușor să se adapteze oricărei maniere de joc.

— Cum au evoluat celelalte selecționate ?

— Formațiile **U.R.S.S.** și **Olandei** au prezentat garnituri remaniate. În prima, au apărut portarul **Sobcenko, Krivko, Sokoloc** și **Rozkov**, poloiști deosebit de talentați. Echipa olandeză mi se pare însă mai puțin solicitată. Și manierele lor de joc sînt diferite. Sportivii sovietici, ca și cei unguri sau iugoslavi, atacă cu „centru fix", avînd jucători specializați pentru acest post și se apără în zonă. Doar olandezii, cu înotători mai buni, preferă acțiuni variate în ofensivă cu participarea fiecărui om.

— Care a fost nivelul partidelor ?

— În general destul de modest. Apare limpede că fiecare dintre echipe se află în prima fază a pregătirilor pentru „europene". Intențiile lor au fost însă vizibile ; **Ungaria, U.R.S.S.** și **Iugoslavia** vizează, cu argumente solide, primele trei locuri la C.E. de la Viena. Olandezii pot încurca, însă, multe socoteli.

— Și cum apreciați, în raport cu evoluțiile la care ați asistat, șansele echipei române la Utrecht și Napoli ?

— Părerea mea este că formația ungară cu greu poate fi învinsă. În schimb, meciurile cu **U.R.S.S., Iugoslavia** și **Olanda** rămîn deschise oricărui rezultat. În orice caz, reprezentativa noastră trebuie să se pregătească foarte serios, să lucreze mult pentru anihilarea atacului advers cu „centru fix", să încerce cît mai des acțiuni rapide de contraatac. Sînt elemente care, adăugate unei excelente pregătiri fizice, ar putea ajuta pe jucătorii români să contracareze acțiunile viitoarelor noastre adversare.

A. VASILIU

ECHIPA DE RUGBY STEAUA JOACĂ SÎMBĂTĂ ÎN FRANȚA

● În meci de campionat, formația militară a învins Vulcan cu 58-6!

Echipa noastră campioană de rugby, Steaua, a plecat în Franța, unde va susține sîmbătă un meci în compania Selecționatei armatei franceze. Datorită acestui fapt, prin acordul federației de specialitate, jocul militarilor din etapa a XVI-a a avut loc marți. Elevii lui Petre Cosmănescu au învins formația Vulcan cu categoricul scor de 58—6.

ÎN CADRUL PREGĂTIRILOR PENTRU C.M.

ECHIPELE DE POPICE ALE ROMÂNIEI ÎNTÎLNESC, SÎMBĂTĂ ȘI DUMINICĂ, LA BERLIN, SELECȚIONATELE R.D. GERMANE

Echipele reprezentative de popice ale României care se pregătesc pentru apropiatele campionate mondiale (17—23 mai, la Eppelheim în R.F.G.), susțin sîmbătă și duminică, la Berlin, în compania puternicelor selecționate ale R.D. Germane, o nouă întîlnire de verificare. Dubla partidă amicală din capitala R. D. Germane este cel de al cincilea și, totodată, ultimul test al popicarilor noștri în vederea mondialelor. Echipele noastre au jucat pînă acum cu reprezentativele **R.F. Germania, Ungariei, Cehoslovaciei și Iugoslaviei.** Într-o formă bună s-a prezentat în aceste jocuri formația noastră feminină multiplă campioană a lumii, care a cîștigat toate meciurile.

Cele două echipe, care s-au deplasat, azi dimineață la Berlin, sînt formate din : **Elena Trandafir, Cornelia Petrușcă, Florica Neguțoiu, Ana Petrescu, Vasilica Pințea, Elisabeta Szilagyi, Mariana Constantin, Ilie Băiaș, Iosif Tismănaru, Gheorghe Dumitrescu, Iuliu Bice, Alexandru Cătineanu, Marin Grigore și Ion Stefucz.** Antrenori : **Alexandru Andrei** — la femei și **Tiberiu Szemanyi** — la bărbați. N-a făcut deplasarea Gheorghe Silvestru, sancționat de federația de specialitate, pentru abateri de la disciplină.

★

Sîmbătă și duminică s-a disputat la Dresda întîlnirea amicală dintre echipele R. D. Germane și Ungariei, la care a funcționat ca arbitru principal E. Moldoveanu (România). Atît la femei, cît și la bărbați, au cîștigat popicarii din R.D.G. La femei cu 2452 — 2374 p d, iar la bărbați cu 5470 — 5173 p d. Turneele individuale au revenit lui Leichtmann, din echipa feminină a R.D.G., cu 485 p d și maghiarului Meszaros, la bărbați, cu 967 p d.

★

La campionatele mondiale de la Eppelheim va participa și Japonia. Este pentru prima oară cînd popicarii niponi vor lua parte la C.M. pe piste de asfalt.

ÎN „CUPA ȘCOLARUL"

TREI SUTE DE CANOTORI LA START

Cu aproape 60 de echipaje prezente în start — alcătuind un lot de 300 de tineri canotori dornici de afirmare —, ediția din acest an a „Cupei școlarul" a oferit celor prezenți un reușit matineu nautic. Au cîștigat trofeul pus în joc vîslașii de la **Clubul Sportiv Școlar**, învingători în patru probe. O evoluție meritorie au avut și canotorii de la Școala sportivă nr. 1 clasați pe locul secund în această dispută. De consemnat și observația apărută în foile de arbitraj : **deși anunțate încă din luna februarie de organizarea acestei întreceri, cluburile Olimpia, Voința, Steaua și Dinamo au absentat.**

Rezultate : **FEMININ : schif 4 + 1 vîsle :** 1. Școala sportivă nr. 1 (Elena Mihai, Elena Stănică, Gabriela Dumitru, Mariana Stan + Ioana Ghiță) 7,31 ; 2. Energia 8,52, 3. Clubul sportiv școlar 8,55 ; **schif 4 + 1 rame :** 1. C.S.Ș. (Doina Platon, Mihaela Asandi, Elena Dumitra, Ileana Borcea + Mioara Popa) 8.30 ; 2. C.S.S. II 9.26 ; 3. Șc. sp. nr. 1 10, 11 ; **schif 2 fără cîrmaci :** 1. Metalul (Eleonora Dumitru, Elena Chirițoiu) 9,30 ; 2. Metalul II 10, 11 ; **schif simplu :** Iuliana Iosif (C.S.S.) 8,55 ; **schif 2 + 1 :** 1. Metalul (Olimpia Balaci, Mariana Știrbu + Elena Vasilescu) 8,49 ; 2. C.S.S. 8,51, 3. Șc. sp. nr. 1 8.52 ; **MASCULIN : schif 4 vîsle f.c. :** 1. C. S. S. (Sorin Nistor, Gheorghe Ilie, Adrian Popa, Viorel Sfatcău) 7.40, 2. Șc. sp. nr. 1 7,55 ; **schif 4 + 1 rame :** 1. Energia 7,31, 2. Șc. sp. nr. 1 7,44 ; 3. C.S.S. 8,33 ; **schif 2 vîsle :** 1. Energia (Valeriu Toma, Radu Dorojan) 7,55, 2. C.S.S. 8,05, 3. Șc. sp. nr. 1 8,07 · **schif 2 f.c. :** 1. Energia (Ion Păun, Viorel Grosu) 8,52 2. C.S.S. 9,19 . **schif simplu :** Alexandru Matei (C.S.S.) 8,16 ; **schif 2 + 1 :** 1. Energia (Horia Crețu, Dan Brujan + Mihai Pletea) 8,48, 2. Sc. sp. nr. 1 8,50, 3. C.S.S. 8,57.

Clasament general : 1. Clubul Sportiv Școlar 84 p, 2. Școala sportivă nr. 1 53 p, 3. Energia 33 p, 4. Metalul 19 p.

Finalele universitare ale „Cupei tineretului"

(Urmare din pag. 1)

rat tuturor concurenților succes în competiția care constituie un excelent prilej de afirmare a talentelor și de realizare a unor strînse relații de prietenie.

Seara, la casa de cultură a studenților, finaliștii au vizionat un frumos spectacol folcloric susținut de cunoscutul ansamblu clujean „Mugurelul".

Rezultate tehnice : ATLETISM. FETE. 100 m : Doina Comnea (Cj) 12,9 ; 2. Nicoleta Stroian (Sv) 13,0 ; 3. Elena Damian (Iș) 13,3. **Înălțime :** 1. Cătălina Alexandru (Buc.) 1,44 m ; 2. Nadia Mierling (Iș) 1,41 m ; 3. Livia Moraru (Ord) 1,38 m. **BĂIEȚI.** 1 500 m : 1. R. Fărcaș (Iș) 4:08,8 ; 2. G. Szabo (Cj) 4:10,4 ; 3. G. Sas (Tmș) 4:18,0. **Lungime :** 1. V. Dumitrescu (Buc.) 6,67 m ; 2. D. Stroe (Cța) 6,56 m ; 3. St. Stoica (Bv) 6,49 m. **Greutate :** 1. Fl. Pietrăreanu (Buc.) 13,06 m ; 2. N. Ardeleanu (Cj) 12,87 m ; 3. D. Micu (Cța) 10,17 m

HANDBAL. FETE : A.S.E. Buc. — Poli Buc. 12—9, I.P. Galați — U. Timișoara 16—5, U. Iași — I.P. Tg. Mureș 15—7, U. Cluj — I.P. Pitești 5—4. BĂIEȚI : IEFS — I.M Petroșani 19—17, U. Iași — Poli Buc. 16—15, Poli Timișoara — I.P. Oradea 19—12, I.P. Suceava — IMF Cluj 17—12.

VOLEI. FETE : U. Craiova — IMF Iași 2—0, Poli Timișoara — I.P. Suceava 2—1, A.S.E. București — Poli Buc. 2—0, U. Cluj — I.P. Baia Mare 2—0. BĂIEȚI : Poli Galați — U Timișoara 2—0, A.S.E. Buc. — I.M Petroșani 2—0, I. subing. Baia Mare — U. Cluj 2—1, I. agr. Iași — U. București 2—1.

BASCHET. BĂIEȚI : U. Cluj — IMF Tg. Mureș 84—49, IMF Buc. — I.P. Galați 84—83, A.S.E. Buc — Poli Timișoara 92—45, Poli Iași — I.M. Petroșani 60—56.

FOTBAL : I.P. Cța — A.S.E. Buc. 10—9 (după lov. de la 11 m. Inițial : 1—1), I. agr. Cluj — I.M. Petroșani 4—3 (după lov. de la 11 m Inițial : 1—1), U. Brașov — Poli Timișoara 2—1, Poli Buc. — U. Iași 3—0.

DIN TOATE SPORTURILE

BOX Astă-seară de la ora 19, în sala clubului Grivița Roșie din Capitală, va avea loc prima din cele două reuniuni în care se vor desemna cîștigătorii fazei pe municipiu a campionatului republican pentru juniori. Celelalte partide finale se vor disputa în gala următoare, ce se va organiza duminică dimineața, la sala Casei de cultură a tineretului din sectorul 4, din str. Turturele.

HANDBAL Rezultate înregistrate duminică, în cea de a XIII-a etapă a diviziei secunde : **FEMININ, Seria I :** Voința Iași — Voința București 8—14 (2—10), CSU Construcții — Gloria Buzău 8—8 (5—4), Constructorul București — Știința Bacău 11—10 (5—5), Voința Craiova — Progresul București 5—23 (2—12), Vulturul Ploiești — Tomistex Constanța 6—6 (1—4) ; **Seria a II-a :** Guban Timișoara — Textila Sebeș 13—7 (8—5), Nitramonia Făgăraș — Sparta Mediaș — 14—10 (7—5), Oltul Sf. Gheorghe — Universitatea Cluj 7—8 (1—5) ; **MASCULIN, Seria I :** Comerțul Constanța — Rafinăria Teleajen 18—10 (8—5), C. S. Pitești — Rapid București 26—20 (10—11). Raionul Săvinești — Voința București 22—29 (12—14), Știința Bacău — CAROM 0—6 ; **Seria a II-a :** Tractorul Brașov — Banatul Timișoara 18—9 (8—7), Constructorul Oradea — Nitramonia Făgăraș 14—12 (9—7), Știința Petroșani — Metalul Copșa Mică 13—7 (6—4), Timișul Lugoj — Universitatea Craiova 19—16 (9—5), Știința Lovrin — Gloria Arad 17—10 (10—7). Rezultatele au fost transmise de corespondenții : **C. Harea, C. Gruia, Tr. Tudose, I. Chișa, S. Băloi, C. Olaru, M. Fassl, D. Nemțeanu, S. Ionescu, T. Costin, N. Tokacek.**

LOCURI LA ODIHNĂ PE LITORAL!

OFICIILE JUDEȚENE DE TURISM

din întreaga țară au pus în vînzare bilete la odihnă pentru stațiunile de pe litoral, în serii de 12 zile, cu începere de la data de 14 mai a. c.

De la această dată pînă la 30 iunie, tarifele sînt reduse față de perioada următoare.

Posesorii biletelor la odihnă obținute prin oficiile județene de turism beneficiază de reducere cu 50 % la tariful de transport pe C.F.R.

Procurarea acestora se face la sediile tuturor oficiilor județene de turism din țară și la filialele Întreprinderii de turism, hoteluri și restaurante din București.

(7869) PUBLITURISM

LA ÎNCHEIEREA CAMPIONATULUI REPUBLICAN FEMININ DE BASCHET

PREA MULT TIMP, PREA MULȚI BANI PENTRU GRUPA 7-12

Dacă echipele participante la grupa 1—6 a campionatului republican feminin de baschet merită laude pentru calitatea și spectaculozitatea jocurilor prestate, pentru interesul stîrnit în jurul întrecerii dintre ele, pentru curajul cu care au folosit unele elemente tinere, formațiilor din grupa 7—12 trebuie să le reproșăm că le-au lipsit aproape în totalitate calitățile enumerate mai sus. Este drept că împărțirea în două grupe valorice (după primul tur al diviziei A) presupunea și o diferențiere calitativă, dar de aici și pînă la a consemna sumedenie de meciuri anoste, cu ciștigătoare dinainte cunoscute, întîlniri în care nivelul tehnic și însăși concepția despre baschet dezvăluiau lipsuri profunde în jocul echipelor respective, este o distanță mare. Am fost dezamăgiți pînă și într-o problemă pe care o considerăm obligatoriu de rezolvat de către aceste formații, și anume promovarea junioarelor, care le-ar fi creat perspectiva împrospătării jocurilor și obținerii unor rezultate mai bune în sezonul viitor.

În fapt, **Crișul Oradea** (antrenor **Traian Constantinescu**) și **Constructorul București** (antrenor **Marian Spiridon**) au făcut o „plimbare de agrement" (avînd asigurate locurile 7 și 8 în clasamentul general), iar **Universitatea Iași** (antrenor **Gheorghe Luca**), **Olimpia București** (antrenor **Gheorghe Lăzărescu**), **Sănătatea Satu Mare** (antrenor **Gheorghe Ghiurcan**) și **Voința Tg. Mureș** (antrenor **Ștefan Haller** la început, apoi **Lajos Soos**) s-au zbătut să evite retrogradarea, țel pe care ultimele două echipe nu l-au realizat. Dintre aceste șase formații, apreciem că numai Olimpia (formată din minibaschetbalistele de acum cîțiva ani ale Școlii generale nr. 69 din Capitală) a practicat cu regularitate jocul modern, caracterizat de agresivitate în apărare și tempo rapid în atac, fapt care i-a adus unele succese (în fața unor adversare evident mai experimentate) și a salvat-o de retrogradare, în primul an de evoluție în „A".

În aceste condiții, în care șase echipe se întrec timp de aproape patru luni în turnee și partide săptămînale (toate solicitînd sume importante, care ar putea fi investite mai eficient, de pildă, pentru organizarea unor tabere de pregătire a junioarelor, în timpul vacanței de iarnă) doar în scopul desemnării celor mai slabe două participante, apreciem că durata întrecerilor din grupa 7—12 este nejustificat de mare și de aceea opinăm că formula de desfășurare a competiției, (ne referim în exclusivitate la grupa 7—12) trebuie modificată, în sensul scurtării ei. Sperăm că succinta argumentare va sta în atenția Comisiei centrale de competiții și așteptăm să-i consemnăm propunerile făcute Biroului federal.

D. STANCULESCU

fotbal

Reveniți din turneul întreprins în Cehoslovacia, campionii țării, fotbaliștii de la Dinamo București, și-au continuat zilnic antrenamentele în vederea reluării campionatului. În imaginea noastră, surprinsă ieri de fotoreporterul Dragoș Neagu, *jucătorii dinamoviști ascultă cu atenție sfaturile și indicațiile antrenorilor Dumitru Nicolae-Nicușor și Ion Nunweiller.*

CAMPIONATUL DIVIZIEI A DIN NOU ÎN ACTUALITATE

SÎMBĂTĂ ȘI DUMINICĂ AU LOC JOCURILE ETAPEI A XXIV-a

Partidele cu **Brazilia** și **Argentina** s-au consumat. **Azi după-amiază, odată cu sosirea la București a tricolorilor,** „expediția sud-americană" se va încheia. Jucătorii vor pleca la cluburile lor și țoată lumea își va îndrepta, din nou, atenția spre campionatul Diviziei A.

Deci, ne întoarcem la campionat! Duminică, palpitanta întrecere se reia cu jocurile etapei a XXIV-a.

Timișoara :	POLITEHNICA	—	PETROLUL
Petroșani :	JIUL	—	SPORTUL STUDENȚESC
Reșița :	C.S.M.	—	U.T.A.
Cluj :	C.F.R.	—	F. C. CONSTANȚA
București :	STEAUA	—	STEAGUL ROȘU
Craiova :	UNIVERSITATEA	—	RAPID
București :	DINAMO	—	POLITEHNICA IAȘI
Pitești :	F. C. ARGEȘ	—	S. C. BACĂU
Tg. Mureș :	A.S.A.	—	„U" CLUJ

Va fi interesant de urmărit dialogul... la distanță între lider și Dinamo, pe care acum le separă o diferență de 4 puncte. Vor reuși, oare, Rapid și Politehnica Iași să le încurce socotelile celor ce aspiră la titlul de campioni? În general, rapidiștii au pierdut greu la Craiova, după cum Politehnica vine cu speranța de a cuceri un punct, de care are atîta nevoie. Meciuri cu implicații directe în ceea ce privește zona fierbinte a clasamentului au loc la Timișoara, Petroșani, Cluj, Pitești, unde fiecare punct pierdut sau ciștigat, poate însemna mult pentru echipele oaspete și pentru feroviarii clujeni. În schimb, la Reșița și Tg. Mureș, ca și la București (ne referim la jocul Steaua — Steagul roșu), vor fi meciuri ferite de emoțiile titlului sau retrogradării.

Oricum, cea de-a XXIV-a etapă a Diviziei A, în ansamblu, ne oferă partide interesante, care dumnică seara, la ora bilanțului, pot limpezi sau tulbura și mai mult apele... clasamentului. **(Al. C.).**

Vom avea și o avanpremieră: sîmbătă, la Timișoara, se dispută partida **Politehnica — Petrolul,** joc pe care vom avea prilejul să-l urmărim, în transmisie directă, pe micul ecran. Apoi, duminică, celelalte opt meciuri care, sperăm, să ne ofere jocuri interesante.

Iată, de altfel, programul complet al etapei :

DUPĂ MECIUL DISPUTAT LUNI SEARA, LA BUENOS AIRES

La Nacion: „DIFICIL TRIUMF ARGENTINIAN"

BUENOS AIRES 24 (prin telefon de la corespondentul Agerpres, V. Păunescu): Presa argentiniană de specialitate acordă largi spații meciului Argentina — România (2—1) desfășurat luni la Buenos Aires.

„Dificil triumf argentinian" — astfel își intitulează comentariul ziarul „La Nacion". Referindu-se la evoluția fotbaliștilor români, ziarul amintit scrie : **„Din primul moment, echipa europeană s-a arătat foarte armonioasă, jucătorii săi acționînd prin combinații excelente care au neliniștit serios pe Santoro. Echipa României a fost un adversar care a demonstrat un fotbal bun. Cu Dinu și Georgescu, manevrînd sincronizat, cu o frumoasă abilitate tehnică a atacului, pătrunzător și rapid și care și-a creat mai mult decît o singură oportunitate de a marca, europenii au obținut un just, dar parțial avantaj în prima repriză, se scrie în comentariu. În cea de-a doua repriză situația s-a schimbat. Intrarea la Hausemann i-a permis lui Brindisi să acționeze la mijlocul terenului, întărind astfel deodată și atacul și apărarea formației argentiniene. Atunci Brindisi a căpătat importanța pe care o are în echipă și combinațiile sale cu Kempes și Hausemann au dat consistență și incisivitate acțiunilor echipei".**

Un alt ziar, „Cronica", scrie că „jucătorii oaspeți au încercat să-și surprindă partenerii de întrecere prin rotarea lor pe diferite posturi, întrebuințînd pase lungi și precise. Triumful nostru a venit ca urmare a unui cadou (nenorocoasa pasă înapoi a lui Iordănescu) bine fructificat de Kempes, ca și prin imparabilul randament dat de portarul Santoro".

„Selecționata a obținut o muncită victorie în fața României, remarca ziarul **„Clarin". Argentinienii, după ce au terminat prima repriză în dezavantaj, și-au îmbunătățit jocul în cea de-a doua.** Și, după ce arată că primele minute ale jocului au aparținut gazdelor, ziarul amintit continuă : **„România, după ce a echilibrat jocul, a început să-și impună ritmul propriu prin marele efort desfășurat de Dinu. El și Lucescu au fost, de altfel, cei mai buni jucători ai oaspeților."**

★

Lotul reprezentativ de fotbal al României sosește azi după amiază la București venind de la Buenos Aires, via Frankfurt.

N. R. În supratitlul cronicii meciului Argentina — România publicată în ziarul nostru de ieri s-a strecurat o greșeală de culegere și corectură privind ziua disputării jocului : miercuri în loc de luni. Cititorii noștri au făcut, desigur, cuvenita rectificare.

DUMINICĂ, PE STADIONUL DINAMO

MECI INTERNAȚIONAL DE JUNIORI

Echipa de juniori a Republicii Democrate Germane, care efectuează un turneu de două jocuri în țara noastră, va întîlni duminică, la București, selecționata de perspectivă a României. Este al treilea meci internațional din această primăvară al tinerilor noștri jucători, după cele susținute la Sofia (2—2) și Rm. Vîlcea (1—1) cu Bulgaria și, respectiv, Turcia.

Iată și lotul de jucători din care va fi alcătuită formația noastră pentru meciul cu R.D.G., programat de la ora 14,45, în deschiderea partidei de Divizia A dintre Dinamo și Politehnica Iași : **Gh. Cristian** și **Iank** — portari ; **Bărbulescu, Potopea, Cardoș, Ene** și **Vlad** — fundași ; **Dragomir, Bichescu, Zahiu** și **Neagu** — mijlocași ; **Vaczi, Nemțeanu, Reveș, Popescu, Ilie** și **Giurgiumică** — atacanți.

PLENARA ARBITRILOR BUCUREȘTENI

Arbitrii bucureșteni, de toate categoriile, se vor întîlni în plenara de lucru, care va avea loc astăzi, ora 19, în sala I.S.B. din str. Berzei.

Vor fi analizate cu această ocazie aspecte ale activității corpului de arbitri din Capitală.

ÎNTÎLNIRI CU JUNIORII DIN R. F. GERMANIA

Echipele de juniori ale clubului **Hessa** (R. F. Germania) și-au încheiat turneul în țara noastră. Pe stadionul Municipal din Brașov, tinerii fotbaliști au întîlnit echipele similare ale clubului **Steagul roșu**, în compania cărora au oferit două partide frumoase.

La juniori II, brașovenii au învins cu 1—0 (0—0), prin golul înscris de Piscăreanu (min. 45).

La juniori mari, fotbaliștii de la Steagul roșu au ciștigat cu 3—1 (2—0). Autorii golurilor : **Bucur** (min. 7), **Niculaescu** (min. 40), **Sulea** (min. 78—din 11 m), respectiv **Wiegand** (min. 44).

C. GRUIA — coresp. jud.

JOCURI AMICALE

În continuarea pregătirilor pe care le efectuează la Cîmpina, în vederea meciului pe care-l va susține duminică în Capitală, cu Dinamo, **Politehnica Iași** a jucat marți și miercuri cu două echipe din localitate. Marți, formația antrenată de Ilie Oană a dispus cu scorul de 3—1 (3—0) de echipa Flacăra. Ieri după-amiază, studenții ieșeni au primit replica uneia dintre fruntașele clasamentului seriei a III-a a Diviziei C, Polana. Jucătorii localnici au terminat învingători cu 2—0 (0—0). Golurile gazdelor au fost marcate de **Paul,** în minutele 87 și 88.

C. VÎRJOGHIE — coresp.

ETAPA A XXV-a, JOI 2 MAI

Etapa a XXV-a a Diviziei A, programată inițial pentru miercuri 1 mai, se va disputa joi, 2 mai.

Toate partidele vor începe la orele 17.

ÎN CĂUTAREA SPIRITULUI OFENSIV...

UN EXPERIMENT RATAT LA CANNES

Sub avalanșa apărărilor tot mai aglomerate și mai destructive, fotbalul mondial a simțit pericolul uriței lui. Ca o consecință, s-a declanșat campania redobîndirii spectaculozității sale și a recîștigării spectatorilor — dimensiune sine qua non a „sportului rege".

Fotbalul lumii a început să caute soluții pentru dinamizarea sa. S-a experimentat jocul fără ofsaid, s-a discutat despre mărirea spațiului porților, s-au lansat fel și fel de idei, toate cu scop salvator. Fotbalul mondial forțează, însă, în continuare redobîndirea spiritului său ofensiv, și nu numai în cazul echipelor reprezentative, și nu numai în cazul seniorilor.

Recent, la Cannes, în cadrul Festivalului internațional de juniori, elementul inedit l-au reprezentat, se știe, acum, **loviturile de colț.** Criteriul acesta al calificării după raportul de cornere în cazul unui scor egal, nu fusese, însă, introdus în competiție doar din rațiuni publicitare, ci în primul rînd, pentru dinamizarea ofensivă a fiecărei partide. Teoretic, se anticipa o măsură utilă, stimulent pentru liniile de atac ale tuturor participantelor și pentru crearea acelor jocuri mult gustate de public. Dar, de la primele partide, frumoasa intenție s-a transformat într-un bumerang, cornerele devenind un scop în sine, urmărit în exclusivitate, poarta și acțiunile ofensive din careu, fiind adesea „uitate" în mod conștient. **„Dereglarea aceasta a jocului s-a produs pentru că loviturile de colț se pot obține mai ușor decît un gol, și de regulă se caută soluția cea mai facilă!"** Reflecția aparține lui **Omar Sahnoun,** căpitanul național de juniori a Franței, una din echipele care a pierdut nedrept biletul pentru finala de la Cannes, la cornere, deși ea fusese formația ofensivă care conferise partidei spectaculozitate. Și, dacă în meciul cu echipa țării gazdă, Olanda și-a subordonat jocul „legii cornerelor", abia în repriza secundă, ciștigătoarea turnelului, Brazilia, formația cu atîtea valențe tehnico-tactice și fizice, ei, bine, tocmai ea, cea mai dotată echipă a turneului, a abandonat conștient jocul constructiv, în partida cu Italia, încă din primele minute, singurul ideal devenind loviturile de colț, element datorită căruia a și intrat de altfel în finală!

Una din puținele acțiuni de curaj ale naționalei noastre de juniori, la Cannes. Mingea a fost respinsă, însă, de pe linia porții de fundașul maghiar Vegh, ior Grosu, în stînga (tricou de culoare deschisă) nu va mai putea înscrie ca în prima repriză

Foto : Mircea BĂTRÎNU

Desigur, au existat excepții și în acest caz. Dar partea cea mai tristă este că jucători atît de dotați, cum au fost brazilienii **Adao** și **Marcelo,** olandezii **Buma** („micul Cruyff", cum i s-a spus și nu fără argumente, la Cannes) și **Swanenburg,** printre cele mai distinse figuri ale Festivalului de la Cannes, au trecut și ei spre finalul competiției în tabăra atacanților care s-au mulțumit cu lucrul cel mai facil, loviturile de colț. Metamorfoza celor patru jucători de marcă ai generației juniorilor de la Cannes reprezintă, în primul rînd, o **chestiune de ordin moral.** Și, poate, tocmai aici trebuie să-și caute fotbalul soluțiile sale salvatoare. Este, la urma urmei, o chestiune care trebuie să preocupe și soccerul românesc.

...Fotbalul mondial caută în continuare soluții pentru recîștigarea spiritului său ofensiv și spectacular. Ceea ce nu poate fi o problemă secundară pentru nici una din școlile fotbalistice ale prezentului.

Mircea M. IONESCU

De pe cuprinsul TĂRII

ANIMATORI AI VIEȚII SPORTIVE A SATULUI

În cadrul asociației sportive „Flacăra" din comuna Boteni, județul Argeș, activează două echipe de fotbal, (seniori și juniori), două de volei (fete și băieți) și una de handbal.

Cu sprijinul școlii, au apărut în sat o frumoasă sală de sport, un teren de fotbal și unul de volei, aflîndu-se în curs de amenajare o pistă cu obstacole, un teren de tenis și altul de fotbal.

De mult interes se bucură în rîndul sătenilor „Duminicile cultural-sportive", la care participă și tineri din satele vecine. În planul asociației sînt prevăzute diverse excursii, întreceri de cros, ciclism, trîntă și popice. Principalii animatori ai activității sportive sînt profesorii de educație fizică Stela Popescu și Octavian Bădescu, Ion Bănică, (secretarul comitetului comunal U.T.C.), Onu Bănică, Elena Micu, Adela Bădescu, Mihai Măgureanu precum și alți tineri și virstnici, aflați în primele rînduri, la orice acțiune.

I. GHINESCU, activist cultural

● **Timp de aproape două luni, sala Armatei din Sibiu a găzduit, cu etape săptămînale, o competiție de handbal masculin dotată cu „Cupa de iarnă".** Trofeul a fost cucerit de echipa Independența Sibiu.

Ilie IONESCU, coresp. județean

CĂLĂRIE DE AGREMENT

Pe prospectele turistice ale orașului Timișoara a apărut, de curînd, un element nou de atracție pentru localnici și excursioniști. Este vorba de posibilitatea de a practica călăria de agrement. La 15 km de Timișoara, pe șoseaua națională, în dreptul comunei Izvin, la herghelia locală, un spațios parcaj-auto ghidează pe amatori spre hipodromul și manejul în aer liber. Mulți turiști străini și timișoreni, care au făcut un popas aci, s-au declarat extrem de satisfăcuți de apariția acestui punct sportiv, al cărui animator este cunoscutul și inimosul antrenor de călărie, dr. Vladimir Javorovsky.

Această inițiativă care îmbină sportul cu agrementul, ar avea efecte și mai bune, dacă organele locale interesate ar muta centrul de călărie menționat mai aproape de oraș.

N. N. CAPRA

EXPOZIȚIE FOTOGRAFICĂ PE TEME SPORTIVE

În holul Casei de cultură a sindicatelor din Oradea a avut loc vernisajul expoziției fotografului **Alexandru Somogyi,** care expune lucrări cu teme sportive. Este prima expoziție de acest gen deschisă în municipiul nostru, ea bucurîndu-se de un larg interes în rîndul publicului.

Tînărul și talentatul fotograf, care este și colaboratorul ziarului „Sportul", a expus peste 80 de lucrări. În mod deosebit sînt apreciate fotografiile de box, pano-

urile care cuprind imagini din meciurile susținute de Ilie Năstase, de echipele de fotbal divizionare A și B, precum și o serie de instantanee. Iată în fotografia alăturată lucrarea intitulată: **„Interes precoce".**

Ilie GHIȘA, coresp. județean

„109 ANI"

În prezența unui numeros public, Școala generală nr. 2 Bucium Iași și-a sărbătorit 109 ani de existență. Cu ocazia manifestărilor prilejuite de acest eveniment s-a desfășurat și un frumos program sportiv, în care au figurat întreceri de volei, handbal, fotbal, șah, tenis de masă, tenis de cîmp și atletism. Și-au disputat întîietatea peste 400 de elevi, mulți invitați de la alte școli. La buna desfășurare a diverselor concursuri și-a adus o substanțială contribuție profesorul de educație fizică **Radu Pancu.**

I. LIPCIUC, coresp.

● **C.M.E.F.S. Mediaș a organizat un turneu de volei, la care au participat echipele Șc. sp. Tîrnăveni, Șc. Sp. Topliță, Șc. Sp. Blaj, și Școala Vitrometan Mediaș. După două zile de întreceri, primul loc a fost ocupat de formația Șc. sp. Topliță.**

Z. RIȘNOVEANU, coresp.

UN GEST DE OMENIE

Zilele trecute a sosit pe adresa asociației sportive Caraimanul-Bușteni următoarea scrisoare, expediată prin intermediul Asociației de cruce roșie din localitatea Borșa — jud. Maramureș : **„Sînt împrejurări în viața omului care nu pot fi uitate. Într-o asemenea situație am fost eu : sîngele donat de sportivul Petre Jiloveanu a contribuit la salvarea vieții mele. Nu voi uita aceasta niciodată. Vă mulțumesc în numele meu și al familiei și vă doresc sănătate și fericire".**

Semnătură este indescifrabilă. Lăcătușul **Petre Jiloveanu,** salariat la Întreprinderea de hîrtie Bușteni, este component al echipei de fotbal de Divizia B — Caraimanul din localitate. Pe lîngă sarcinile de producție și cele cerute de pregătirea pentru campionat, el a găsit de cuviință să facă și acest gest de omenie, pentru care merită toate felicitările.

Marius ZBARCEA, coresp.

● **La Institutul de subingineri din Hunedoara peste 300 de studenți, îndrăgostiți de judo, au început pregătirile sub îndrumarea ing. Gh. Valeriu. Pe agenda activității de la „A.S. Sportul studențesc" a apărut așadar o nouă disciplină : judo.**

Ion VLAD — coresp.

LOTO PRONOSPORT informează:

LA LOZ ÎN PLIC AU FOST INTRODUSE CIȘTIGURI SUPLIMENTARE ÎN AUTOTURISME, BUTELII DE ARAGAZ ȘI BANI LA SERIILE AFLATE ÎN VÎNZARE

În seriile speciale de 6 lei se găsesc suplimentar : autoturisme, butelii de aragaz și bani, iar în seriile obișnuite de 3 lei se găsesc ciștiguri în bani în valoare de 20.000 lei, 10.000 lei, 5.000 lei, 2.000 lei, 1.000 lei, 500 lei ș.a.

● Tragerea Loto de mîine va fi televizată direct din Studioul de Televiziune cu începere de la orele 19,10. Transmiterea numerelor prin radio se va face între orele 19,20—19,30.

NUMERELE EXTRASE LA TRAGEREA PRONOEXPRES DIN 24 APRILIE 1974 :

FOND GENERAL DE CIȘTIGURI : 1.050.537 lei din care 171.661 lei REPORT.

Extragerea I : 12 36 42 38 14 7

Extragerea a II-a : 16 11 4 33 29

Plata premiilor de la această tragere se va face astfel : în Capitală de la 4 mai pînă la 24 iunie 1974 ; în țară, de la 8 mai pînă la 24 iunie 1974 inclusiv.

Rubrică redactată de LOTO-PRONOSPORT

Dintre sute de rapoarte

Cînd o echipă pierde nu numai punctele puse în joc...

Evident, pe măsură ce se scurg etapele, tensiunea crește în Divizia B, mai ales în zona retrogradării, deosebit de întinsă, cîte patru echipe din fiecare serie urmînd să părăsească eșalonul secund al fotbalului nostru și să joace în campionatul viitor în Divizia C.

Ca atare, lupta pentru punctele aducătoare de „fericire" este deosebit de aprigă, echipele încercînd să se depărteze cît mai mult de locurile fatale. A-ți apăra șansele cu toată strășnicia, nu însemnează, însă, a uita că fotbalul este un joc, că întrecerea trebuie ciștigată **cu mijloace corecte.** Și ne bucură cînd, cercetînd foile de arbitraj sau rapoartele observatorilor federali, întîlnim exemple de echipe care așa înțeleg lupta sportivă, mobilizîndu-se la maximum, punînd în joc toate forțele lor fizice și morale, dar neignorînd nici un moment legile sportivității. Un asemenea exemplu ni l-au oferit duminică echipele **S.N. Oltenița** și **Minerul Motru.** Arbitrul internațional **Nicolae Rainea,** care a condus partida dintre aceste două formații, a simțit nevoia să facă o mențiune specială în legătură cu disciplina jucătorilor, cu atmosfera din terenul de joc : **„Cu toate că meciul avea o miză mare, ambele echipe, aflate la periferia clasamentului, avînd nevoie de puncte, ca de aer, ele au jucat de la început pînă la sfîrșit într-un spirit de deplină sportivitate".** Arbitrul **N. Rainea** elogiază și atitudinea celor doi antrenori, **Vasile Alexandru (S.N. Oltenița)** și **Gh. Stradeli (Minerul Motru),** care, prin comportamentul lor corect, nu puteau decît să-și determine jucătorii să meargă pe același drum.

Desigur, mai pot fi date și alte exemple de acest fel, după cum trebuie amintită atitudinea publicului din Tulcea care, departe de a se... supăra pe oaspeți **(Progresul Brăila)** că au îndrăznit să-i învingă pe fotbaliștii de la **Delta Tulcea,** i-au aplaudat la sfîrșitul meciului pentru jocul prestat și pentru legitima victorie repurtată.

Nu tot așa, însă, a primit publicul din Giurgiu înfrîngerea echipei favorite. În primul rînd, în timpul partidei, unii spectatori incitau echipa gazdă — scrie în foaia de arbitraj **Mircea Rotaru** — **„să se dedea la brutalități împotriva jucătorilor de la C.S. Rîmnicu Vîlcea".** Iar la terminarea jocului — citățm din raportul observatorului federal **Alexandru Tenescu** — **„un grup de huligani s-a luat după arbitri, injurînd și chiar aruncînd cu pietre".** Brigada de arbitri — notată cu 10 de către observatorul federal — a avut emoții pînă ce a putut părăsi orașul.

Poate că asemenea scene nu s-ar fi produs, dacă jucătorii echipei gazdă nu le-ar fi dat apă la moară spectatorilor turbulenți, prin atitudinea lor, așa cum a făcut, de pildă, **Vasile Rădoi.** După meci, acesta a intrat în cabina arbitrilor, adresîndu-se în felul următor lui **Mircea Rotaru: „Băăă, aș arbitrat ca un popă de la țară".** După care a urmat o înjurătură grosolană. Și **Vasile Rădoi** nu și-a socotit „misiunea" îndeplinită în acest fel. Cîteva minute mai tîrziu, profitînd de faptul că mașina cu arbitri se oprise la bariera orașului, a deschis ușa mașinii, acoperindu-i de insulte pe **Mircea Rotaru.** Trebuie să vă spunem că cuvintele **„Hoțule, ne-ai furat meciul"** au fost cele mai... delicate ce au ieșit în acele momente din gura fotbalistului **Rădoi.**

Și n-a curs prea multă apă pe Dunăre, de cînd s-au mai petrecut asemenea fapte (la meciul cu Tractorul Brașov, condus tot de un arbitru cu prestigiu, **Victor Pădureanu**), care au avut drept consecință logică suspendarea pe o etapă a terenului din acest oraș.

În rapoartele observatorilor, am întîlnit și o serie de aprecieri tehnice, deloc lipsite de interes. Una dintre ele îl privește pe jucătorul **Corneliu Ene,** de la **Gloriaa Buzău,** asupra căruia Cornel Simionescu atrage atenția, prezentîndu-l ca un element plin de calități. De altfel, și nota pe care i-o acordă pentru jocul prestat în meciul cu Metalul Plopeni, îl supune atenției dintr-un început : 10!

Jack BERARIU

Turneul de baschet „Cupa Sofia":

BUCUREȘTI – PHENIAN 83–62

SOFIA, 24 (prin telefon, de la corespondentul nostru). În ziua a doua a turneului internațional de baschet masculin dotat cu „Trofeul Sofia", selecționata Bucureștiului a repurtat o victorie netă asupra echipei orașului Phenian. Sportivii nord-coreeni au constituit un adversar dificil datorită ritmului extrem de rapid al acțiunilor ofensive, mobilității și jocului lor atletic. Începutul partidei le-a fost, de altfel, favorabil, ei conducînd cu 6—0. Apoi meciul s-a echilibrat (12—12, 18—18), formația bucureșteană, impunîndu-și tempoul convenabil (lent, cu atacuri prelungite pînă în apropierea celor 30 de secunde). Selecționata Phenian a condus ultima dată cu 22—21, după care reprezentativa Bucureștiului a preluat definitiv inițiativa și nu a mai cedat-o pînă la sfîrșit, deși pe parcurs antrenorul Mihai Nedef a operat modificări în „5"-ul din teren, în scopul rulării întregului lot. Scorul final : 83—62 (43—33).

Punctele învingătorilor au fost înscrise de: Molnar 4, Czmor 1, Cernat 14, Oczelak 11, Popa 19, Pașca 9, Tarău 2, Mănăilă 6, Braboveanu 10, Georgescu 3, Ticulescu 4. Cele mai multe puncte ale echipei Phenian au fost marcate de O Miong-sam 17, O Sang-riong 16. Au arbitrat Gologanov și Safelinov (ambii din Bulgaria).

Alte rezultate : Havana — Atena 75—53 (39—18), Moscova — Varșovia 88—54 (40—27), Sofia — Praga 86—62 (52—26).

Baschetbaliștii bucureșteni joacă joi cu Praga.

TOMA HRISTOV

„TRIUNGHIULARUL" DE JUNIORI BUCUREȘTI-MOSCOVA-BUDAPESTA

SABRERUL EMILIAN NUȚĂ (locul 4)

PRIMUL DINTRE REPREZENTANȚII NOȘTRI

Concursul internațional triunghiular de juniori dintre reprezentativele orașelor **București — Moscova** și **Budapesta** a debutat miercuri la „Floreasca" cu proba individuală de sabie. Un număr de 21 de concurenți și-au disputat primele locuri, mai exact posibilitatea de a intra în turneul final. Printre ei s-au aflat și trei sabreri bucureșteni, **Emilian Nuță, Florin Păunescu, și Aurel Stan.** Au rămas, în schimb în semifinale, **Marin II** și sovieticul **Tischler** ultimul aflat printre favoriții probei.

Turneul final a revenit, nu după puține emoții, tînărului sabrer din Moscova, **Ciernenek,** care a totalizat 4 victorii, toate la același scor (5—3) la **Stan,** la maghiarul **Riba,** și la **Nuță.** Ultimul a acționat cu greșeli tactice, căutînd să-și lovească adversarul pe flanc, deși Ciernenek a știut să pareze de fiecare dată. Nuță, specialist în parade riposte, a evoluat destul de timorat în acest asalt decisiv.

Pe locul 2, sabrerul din Budapesta, **Riba** cu 3 victorii, la fel ca și **Rapai,** concurent din aceeași reprezentativă, și Nuță (5—1 la Păunescu, 5—4 la Stan și Rapai). Nuță ar fi putut încheia finala pe podium, dacă în asaltul cu Riba ar fi acționat la fel de decis ca și în cel cu Rapai. Adică așa cum trage de obicei, așa cum a cîștigat titlul de campion de juniori al municipiului București pe acest an.

Pe locul 5, **Aurel Stan** cu 2 victorii (5—0 la Păunescu și 5—4 la Riba), iar pe locul 6, **Păunescu,** fără nici o victorie. Mezinul finalei (13 ani) a evoluat crispat, suportînd greu handicapul de vîrstă ; toți ceilalți concurenți au avut 3—4 ani mai mult decît el... **(t. st.).**

SPORTUL ÎN LUME

ÎN ZONA EUROPEANĂ A „CUPEI DAVIS"

20 DE ECHIPE SÎNT ÎN CURSĂ

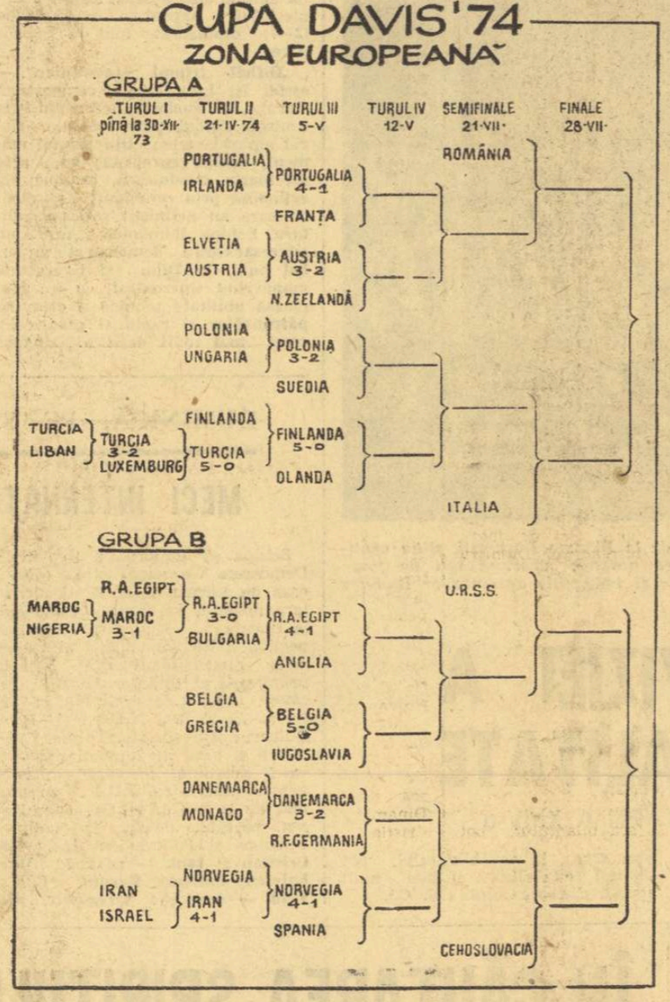

Odată cu zilele de primăvară înaintînd neabătute pe calendar, a revenit în actualitate o competiție de mari tradiții în tenis, cea a „Salatierei de argint". Aproape pe nesimțite începe să se îmbogățească suita de rezultate și în zona europeană, ultima pornită din start. Au fost lăsate în urmă două tururi de întrecere, deși poate pentru primul titulatura rămîne impropriе, fiind vorba doar de întîlniri preliminare. Ceea ce se poate urmări, foarte explicit, pe tabloul nostru alăturat.

Așadar, în zona bătrînului continent, completată ca de obicei cu cîteva prezențe extra-europene, au rămas în luptă 20 de echipe. Printre acestea, bineînțeles, reprezentativa României, care intră în joc direct în semifinalele zonale, în iulie. Tenismanii echipei noastre, creditați cu un loc de prim cap de serie pe tablou, așteaptă probabila vizită a echipei Franței, favorită în întîlnirea pe care aceasta trebuie s-o susțină, la sfîrșitul săptămînii viitoare, cu Portugalia pe terenul acesteia. Dar, pînă la startul formației lui Ilie Năstase mai e vreme, adică încă un tur.

Pe partea noastră de tablou interesant poate fi și debutul echipei Noii Zeelande, cea pe care am învins-o anul trecut. După informațiile ce le deținem, neo-zeelandezii vin în Europa fără Brian Fairlie, retras din echipă, contînd în schimb pe Onny Parun și Jeff Simpson, de asemenea cunoștințele noastre de la București. În perspectivă, deci, un sfert de finală Franța — Noua Zeelandă, care trebuie să decidă pe adversara noastră din semifinală. Și, repetăm, aceasta va fi, după calculul hîrtiei, echipa franceză.

În a doua jumătate a grupei A, s-a și produs o surpriză. Eliminată este reputata formație a Ungariei, care — e drept — n-a contat, la Varșovia, pe servicîile primei sale rachete, Szabolcs Bárány, care s-a accidentat din iarnă. Aci Italia, al doilea cap de serie, pare să aibă ca singur adversar „cuplul" suedez Borg — Bengtson, în mare ascensiune, datorită mai ales primului, fenomenalul tenisman scandinav de 17 ani.

Cîteva cuvinte și despre grupa B, care-și urmează însă alt curs. După cum se știe, cîștigătoarea celei de a doua secțiuni europene se califică în faza inter-zone pentru întîlnirea cu campioana asiatică în timp ce grupa noastră este alăturată în competițiile celei americane. Iugoslavia — dacă va beneficia într-adevăr de formația sa „de aur" cu Pilici și Franulovici — ar trebui să fie semifinalistă, alături de U.R.S.S. Iar a doua favorită, Cehoslovacia, se poate pregăti pentru o semifinală cu Spania sau R. F. Germania.

Să așteptăm deci turul III, programat între 3 și 5 mai, pentru noi clarificări în aria unei întreceri de care se leagă și la actuala ediție atîtea speranțe ale tenismanilor. Inclusiv ale acelora din țara noastră.

Radu VOIA

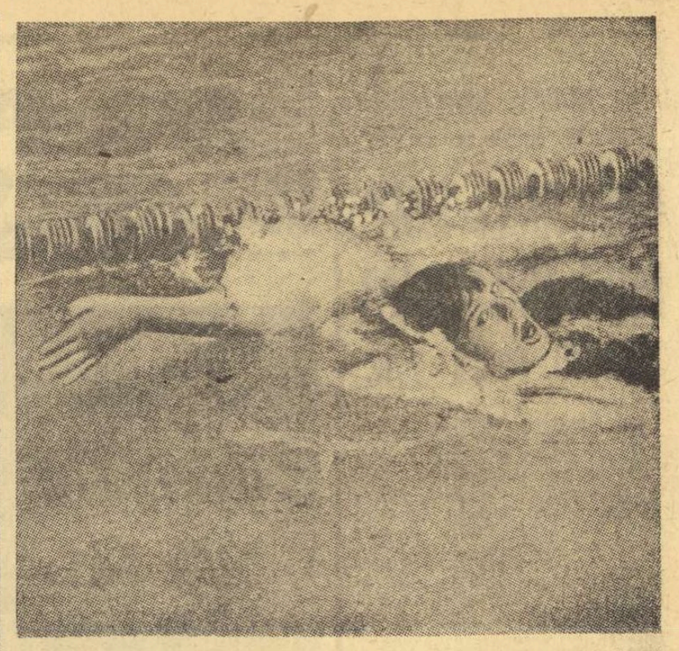

Înotătoarea Ulrike Richter din R. D. Germană, în vîrstă de numai 14 ani, este într-o formă excepțională. În recentul concurs de la Minsk ea a realizat 2:21,20 pe 200 m. spate (doar la 0,7 sec. de recordul Europei).

CONCURSUL ATLETIC DE LA PORTLAND

NEW YORK, 24 (Agerpres). — Cu prilejul concursului internațional desfășurat pe teren acoperit la Portland (Oregon), atletul american Fred Debernardi, a cîștigat proba de aruncare a greutății, cu performanța de 21,42 m, iar compatriotul său Steve Smith a terminat învingător în proba de săritură cu prăjina cu 5,38 m.

Alte rezultate : **masculin :** 60 yarzi: John Carlos —6,2; 440 yarzi: Warren Edmonson — 48,9 ; 880 yarzi : Chris Fisher (Australia) — 1,52 ; (campionul olimpic Dave Wotte s-a clasat pe locul doi cu 1,52,2) ; două mile : George Young — 8,41,8 ; 60 yarzi : Rod Milburn — 7,1 ; o milă : Keith Munson — 4,02,2 (kenyanul Ben Jipcho a ocupat locul doi, cu 4,02,3 ; **feminin :** 60 yarzi : Wyomia Tyus — 6,9.

TURNEUL DE ȘAH DE LA VRNJACKA BANJA

BELGRAD, 24 (Agerpres). — Turneul internațional de șah de la Vrnjacka Banja a continuat cu runda a 11-a, în care maestrul român Victor Ciocâltea (cu piesele negre) l-a învins în 28 de mutări pe Sibarevici (Iugoslavia). Pidevski a cîștigat la Nikolici, iar Rajkovici a remizat cu Taimanov. Celelalte partide ale rundei s-au întrerupt.

În clasament conduce Sax (Ungaria) cu 7 p și două partide întrerupte, urmat de Taimanov (U.R.S.S.) — 7 p, Pidevski (Bulgaria), Dely (Ungaria), Simici și Rajcevici (ambii Iugoslavia) — cîte 5½ (2) p. Victor Ciocâltea ocupă locul 11, cu 4 p și două partide întrerupte.

PE TERENURILE DE TENIS

JOHANNESBURG. — Ultimul turneu al primei grupe din Circuitul W.C.T. a prilejuit a doua victorie a rhodesianului Andrew Pattison, (25 ani), care confirmă astfel forma arătată în recenta finală de la Monte Carlo. El învinge pe australianul John Alexander cu 6—3, 7—5. Finala de dublu a revenit gazdelor : Hewitt, McMillan—McManus, Pattison 4—6, 6—2, 7—6.

ST. LOUIS. — În grupa a II-a W.C.T. : Crealy—Borowiak 6—1, 7—6 ; Mottram—Masters 6—2, 6—4 ; Pasarell—Davidson 6—4, 6—2 ; Newcombe—Fairlie 6—7, 6—2, 6—3 .

DENVER. — Liderul grupei a III-a, australianul Rod Laver, l-a întrecut cu 7—6, 6—4 pe compatriotul său Colin Dibley. În alte două partide disputate americanul Tom Edlefsen l-a eliminat cu 6—3, 1—6, 7—6 pe suedezul Ove Bengtson, iar Roscoe Tanner (S.U.A.) a dispus cu 6—3, 6—7, 6—2 de Vladimir Zednik (Cehoslovacia).

TAȘKENT. — Au luat sfîrșit întrecerile turneului celor mai buni tensimani din U.R.S.S. Proba de simplu bărbați a fost cîștigată de A. Volkov, învingător cu 4—6, 6—3, 7—5 în finala susținută cu V. Korotkov. În finala probei de simplu femei, Maria Krojina a dispus cu 6—4, 7—5 de Elena Granaturova.

Meciurile candidaților S-AU ÎNTRERUPT PARTIDELE KORCINOI – PETROSIAN ȘI SPASSKI – KARPOV

Ieri, au continuat meciurile semifinale din cadrul turneului candidaților la titlul de campion mondial de șah.

A 5-a partidă a meciului dintre Viktor Korcinoi și Tigran Petrosian, care se dispută la Odesa, s-a întrerupt la mutarea 41-a, Korcinoi avînd un pion în plus. Pînă în prezent, scorul este favorabil lui Korcinoi, care conduce cu 2½—1½.

Și la Odesa, în partida Spasski — Karpov — a 6-a a meciului — jocul s-a întrerupt la mutarea 41-a, într-o poziție complicată. În acest meci scorul este egal : 2½—2½.

DE 20 DE ANI, MARIA ALEXANDRU!

(Urmare din pag. 1)

cuza dureri la umăr, ceea ce a impus un tratament chiar în seara dinaintea debutului. Deci, practic, echipa dispunea de o singură jucătoare validă pe deplin : Magdalena Lesai. Să recunoaștem că perspectivele nu erau deloc roze. Totuși, a doua zi și în următoarele partide, Alexandru a arătat o dispoziție mai bună, iar Lesai — titulară aproape în toate meciurile — și Vlaicov au luptat și au făcut ce au putut. **Din șapte întîlniri s-au cîștigat cinci, pierzîndu-se două, la Ungaria și Cehoslovacia. În cazul unei victorii asupra Cehoslovaciei — în condiții normale, posibilă teoretic, se putea concura pentru un loc pe podium.** La masa de joc au intervenit însă prea multe imponderabile (pierderea setului I la dublu de la 20—17, înfrîngerea lui Alexandru la Riedlova etc.), așa că...

Fără îndoială, mulți ar fi tentați să spună : „Dacă Maria ar fi cîștigat, dacă Maria juca la adevărata ei valoare, dacă..." Este adevărat, **Alexandru dispune încă de mari resurse și ea avea cele mai bune șanse să se califice, cel puțin, în finala de simplu. Nu este însă posibil ca o sportivă care cucerește lauri de 21 de ani în zeci și zeci de campionate mondiale, europene și alte competiții internaționale să cîștige întotdeauna. Această mare jucătoare și-a făcut datoria cu prisosință și longevitatea ei sportivă trezește admirația. Între timp, altii au schimbat două-trei generații de jucătoare, dar Maria Alexandru (pregătită în exclusivitate la lot de antrenoarea Ella Constantinescu) continuă să poarte cu onoare și prestigiu sceptrul tenisului de masă românesc.** Pînă cînd? Probabil că nici Maria nu ar putea răspunde exact. Și după aceea ?

Este de-a dreptul de neimaginat ca într-un sport care necesită eforturi materiale reduse, care își lărgește necontenit aria de răspîndire, fiind practicat de numeroși oameni ai muncii, tineri și virstnici, în întreprinderi, cămine culturale sătești, în școli și licee, să nu se poată asigura o dezvoltare corespunzătoare pe verticală, pentru marea performanță. De o bună bucată de vreme nu apare nici o valoare autentică internațională. Arădencele **Eleonora Vlaicov** și **Magdalena Lesai** (pregătite la club de antrenorul E. Procopeț) au reușit, spre meritul lor, să cîștige medalia de bronz la dublu, dar ele nu sînt niște descoperiri recente. Iar altceva nu se întrevede. Campioana de junioare a țării, clujeanca Ligia Lupu, nu confirmă încă nici pe departe (în cele două concursuri de selecție dinaintea C.E. n-a fost în stare să cîștige măcar un set). Această situație precară în care se află — nu de acum — tenisul de masă, conținînd doar pe o jucătoare de excepție, dezvăluie slaba activitate și pregătire a multor antrenori din cluburi și asociații, neîndeplinirea sistematică a sarcinilor profesionale. Alte explicații sau motive obiective nu au vreo fundamentare. Nu pretindem să dispunem de o sută de jucători care să atace în corpore titlurile mondiale și continentale, dar un nucleu de 10—15 sportivi, apți să atingă o valoare internațională, ar constitui un minim necesar.

La Novi Sad ne-am putut convinge de progresul evident al unor talente ca Gergely (Ungaria), Riedlova (Cehoslovacia), Horward (Anglia), Wikstrom, Hellman, Olsson (Suedia), Antonian (U.R.S.S.), far la noi se continuă (pînă cînd ?) a spera în Maria Alexandru...

În privința băieților, penuria de jucători capabili cu adevărat de o performanță este și mai mare. E drept, reprezentativa masculină (îndrumată de antrenorul I. Pop) s-a clasat mai bine în Iugoslavia decît în 1972, la Rotterdam (Olanda). Dar mersul înainte se face în ritm de melc. După generația Gantner-Harasztosi, de acum aproape două decenii (România pe locul III la C.M. de la Tokio, 1956), a urmat cea a lui Negulescu — Cobîrzan — Giurgiucă, situată printre echipele fruntașe ale Europei. Și apoi...

Campionul țării, Șerban Doboși sau Teodor Gheorghe, ca să menționăm doar pe șefii actualei promoții, au dovedit-o de atîtea ori că sînt disciplinați, acționează spectaculos, dar nu sînt jucători de performanță. Cînd ajung în finalurile de set, evoluează parcă pe un teren minat, devin de o emotivitate extremă. Pierd copilărește meciuri ca și cîștigate (de pildă, partida cu Franța la C.E.). Cu un asemenea psihic labil este greu de conceput un jucător care să tindă la un rezultat răsunător. Iată de ce, deocamdată, este greu să ne închipuim ca un român să ajungă în vreo semifinală continentală.

Indiscutabil, pînă în clipa alcătuirii unui lot valoros, s-ar putea preconiza să nu se mai participe la C.M. și C.E. Ar fi o soluție, numai că, **în condițiile noilor regulamente, o absență la una dintre cele mai importante competiții din lume, atrage automat și retrogradarea** în categoria cea mai de jos. Ceea ce ar însemna practic, pierderea unor poziții favorabile, chiar dacă nu e vorba de locurile de pe podium și ratarea pe timp de cel puțin patru ani a posibilităților revenirii în rîndurile primelor selecționate de pe glob. Într-un asemenea context, prezența la competițiile de anvergură apare și în continuare ca necesară, dar, în condițiile unei pregătiri radical ameliorate, pe toate planurile, la băieți ca și la fete.

SPORTIVII ROMÂNI CONTRIBUIE EFECTIV LA PROGRESUL CANOEI ȘI CAIACULUI

(Urmare din pag. I)

șit pentru probele de 500 m (unde nu e nevoie de participanți în plus) nu cred că are sorți de izbîndă în domeniul probelor de fond. Lipsa de spectaculozitate a acestora le-a făcut întotdeauna mai puțin populare organizatorilor de competiții olimpice, ca și unei părți a spectatorilor. Ne vom mulțumi să cultivăm în continuare probele de fond la campionatele mondiale.

— Vă rugăm să ne spuneți ce întreprinde federația pentru universalizarea sportului pagaiei și padelei, mai ales în perspectiva regulei din carta olimpică potrivit căreia, pentru a fi menținut în programul olimpic, un sport trebuie să fie practicat în 40 de țări.

— Situația ar părea doar formal îngrijorătoare, dacă luăm în considerare faptul că la ora actuală federația noastră are ca membre afiliate federații naționale din 39 de țări. Ar trebui, în primul rînd, să adaug imediat că **pe agenda de lucru a comitetului nostru director stă cererea de afiliere a federației din Republica Populară Chineză, pe care am primit-o și acceptat-o cu multă satisfacție.** Firește că pentru diseminarea canoei și caiacului în lume mai sînt destule de făcut. Mai ales pe plan propagandistic. Iată de ce, în toamnă, voi face eu însumi o călătorie prin America de Sud, încercînd să-i ajut în munca de organizare pe pasionații dispersați, prin Venezuela, Brazilia, Uruguay și alte țări. Același lucru ar trebui întreprins — poate și cu sprijinul acțiunii de „Solidaritate olimpică" — în țările africane, unde încă nu avem decît un început, în Coasta de Fildeș. Vom difuza peste tot **filme demonstrative** și m-ar bucura ca printre acestea să fie și unele românești, cum se și cuvine unor fruntași ai acestui sport. De asemenea, trebuie să încurajăm **desfacerea bărcilor de concurs** și aud că și în această direcție România ar putea juca un rol fruntaș.

— După cîte știm, cu aproape 30 de ani în urmă ați practicat și dv., la Geneva, slalomul nautic. În general se știe prea puțin despre faptul că în afară de cursele de canoe și caiac în linie (fie de viteză, fie de fond), mai există și alte specialități de care se ocupă federația internațională pe care o prezidați.

— **Slalomul nautic** a devenit mai cunoscut odată cu introducerea sa în programul olimpic, în 1972, la Augsburg. Mărturisesc că aș fi vrut să-i văd pe sportivii români activi și în această specialitate. Mai ales că aveți atîtea ape repezi de munte. Pe acestea se pot disputa și **probele de coborîre liberă** pe cel puțin 3 km (spre deosebire de slalom, care cere un parcurs scurt jalonat cu porți). Apoi, ar mai fi **canoea cu pînze,** o ambarcație lungă de 5 m și cu o velă de 10 mp. Comisia de turism — pe care am mai evocat-o — poate la rîndul ei să promoveze **croaziere în grup** pe ape de o mare diversitate, de la cele mai calme, la cele mai năvalnice. Și încă nu v-am spus nimic despre **„eschimotaj"** sau despre **jocurile cu mingea** în caiac sau în canoe.

— Istoria sportului dv. se pierde în negura vremurilor, pînă la canoele indienilor nord-americani sau caiacele eschimoșilor. Jubileele dv. sînt totuși mai recente.

— Am fi putut sărbători — este adevărat — **centenarul primului club de canoe din lume,** un club britanic care în 1868 poseda 300 de ambarcații, din care o treime era utilizată pentru întreceri de viteză. În 1971 am fi putut celebra **centenarul primului regulament al canoei cu pînze.** Dar vrem să fim modești. La vară, cu prilejul unei regate jubiliare, la Duisburg, vom sărbători cu fastul cuvenit semicentenarul Federației internaționale de canoe, întemeiată în 1924 la Copenhaga.

MECIURI AMICALE DE FOTBAL

Peste 50 000 de spectatori au urmărit pe stadionul „Parc des Princes" din Paris întîlnirea de fotbal dintre echipa reprezentativă a Franței și cunoscuta formație olandeză Ajax Amsterdam. Fotbaliștii francezi au obținut victoria cu scorul de 1—0 (0—0), prin golul înscris în minutul 85 de **Michel.**

Echipa Franței a aliniat următorul „11" : **Bertrand Demanes, — Vanucci, Adams, Tresor, Bracci, Michel, Guillou, Ravier, Chiesa, Lacombe, Molitor.**

★

Selecționata Elveției a susținut un joc de verificare cu formația München 1860, care activează în divizia secundă a campionatului vest-german. Partida s-a încheiat cu un rezultat de egalitate : 1—1 (1—1). Gazdele au înscris primul gol prin **Metzger** (min. 32), formația elvețiană obținînd egalarea, patru minute mai tîrziu, prin punctul realizat de **Risi.**

★

Echipa belgiană Anderlecht a susținut la Bruxelles un joc cu C. F. Barcelona, lidera autoritară a campionatului spaniol. Partida s-a încheiat la egalitate : 1—1 (0—1). Oaspeții au deschis scorul în minutul 7 prin **Sotil,** iar gazdele au egalat prin golul marcat în minutul 47 de **Rensenbrink.**

★

Restanțe în campionatul englez : Birmingham — Queens Park Rangers 4—0 ; Everton — Manchester United 1—0 ; Wolverhampton — Leicester 1—0.

CALEIDOSCOP

OLANDEZA... ZBURĂTOARE

Actuala campioană a lumii și a Europei la patinaj viteză, olandeza Atje Keulen-Deelstra, este o sportivă cu totul ieșită din comun. Ea a cucerit cea de a patra medalie de aur la C.M., la o vîrstă cînd alte patinatoare au abandonat de mult activitatea competițională — la 36 de ani ! Treburile zilnice, de la ferma unde trăiește cu soțul și cei doi copii ai ei, o ajută să-și mențină condiția fizică, printre altele ea avînd de parcurs și 7—8 km cu bicicleta.

În palmaresul „olandezei... zburătoare" se mai află șapte medalii (argint și bronz) de la Jocurile Olimpice. La Sapporo, de pildă, ea a cucerit o medalie de argint și două de bronz.

CLUBUL BOMBARDIERILOR

Cluburi rezervate fotbaliștilor care au marcat peste o sută de goluri în campionat există în mai multe țări, cel mai renumit dintre ele fiind clubul sovietic Fedotov.

Iată că și fotbalul cehoslovac are clubul său, reunind pe cei mai eficaci atacanți din diferite generații. În ziua înființării, insigna de onoare a clubului au primit-o 20 de membri fondatori. Fără concurență este Pepi Bican, azi în vîrstă de 60 de ani, care înaintea celui de al doilea război mondial a înscris 218 goluri în campionatul primei divizii. Cariera sa, întreruptă de tristele evenimente de atunci, se anunță unică. Din generațiile mai tinere se evidențiează Josef Adamec cu 157 de goluri și Vaclav Mașek cu 121.

STÎNGACII PROTESTEAZĂ

Poliția orașului Tokio a avut mult de furcă pentru a putea aduce la ordine un grup numeros de cetățeni care împiedicau — periodic — vînzarea în magazinele de articole sportive. Mai întîi, protestatarii s-au așezat pe jos în fața unui magazin cu articole de golf, apoi au răsturnat rafturile altui stand slujind tenisul. O zi întreagă, grupul s-a plimbat de la o prăvălie la alta, provocînd dezordini și lansînd manifeste de protest. Cînd lucrurile s-au lămurit, s-a văzut că oamenii aveau dreptate. Era de fapt o delegație de... stîngaci, categorie de sportivi supusă unei specule cu atît mai justificate, în domeniul inventarului sportiv. Astfel, în Japonia, crosele de golf pentru mîna stîngă sînt mai scumpe cu 100 la sută decît cele pentru mîna dreaptă. La fel, și rachetele de badminton și de tenis, precum și numeroase alte obiecte de inventar sportiv.

Cum în Japonia numărul stîngacilor reprezintă 10 la sută din populația țării și — fapt constatat — numărul lor este în continuă creștere, buna servire a acestei categorii de cetățeni devine o problemă.

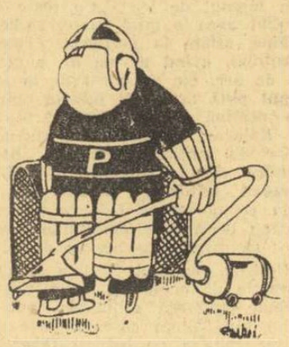

Iată cum vede caricaturistul revistei „Start"-Bratislava, un echipament ameliorat al portarului de hochei...

„LOVE STORY"

S-au vărsat multe lacrimi la „Love Story". Dar și atunci cînd povestea de dragoste adevărată dintre fosta campioană olimpică la atletism Liliana Board și David Hemery, medaliat și el cu aur la J.O. din 1968, s-a încheiat tragic prin moartea Lilianei, mistuită de leucemie.

Au trecut ani și, zilele trecute, Hemery, devenit acum ziarist sportiv, s-a logodit cu Irene Board, sora geamănă a Lilianei Board, pe care a cunoscut-o cu prilejul unui turneu pentru strîngerea de fonduri destinate luptei împotriva cancerului.

FETELE ÎN LUPTĂ CU ÎNĂLȚIMILE

Din capitala Indiei a plecat spre Nepal expediția feminină indo-neo-zeelandeză, care va ataca în curînd vîrful încă necucerit al muntelui Hardeol din masivul Himalayei. Înalt de 7040 m, acest munte a mai fost atacat de cîteva expediții masculine, care au trebuit să renunțe din cauza condițiilor grele de organizare a taberelor intermediare și a vînturilor intense.

Noua expediție, compusă din 11 reprezentante ale sexului frumos, este condusă de Sashi Canta, instructoarea unui centru de alpinism din Darjeeling și de neo-zeelandeza Margaret Clark, posesoare a unei bogate experiențe alpine. Sashi Canta a mai luat parte la cucerirea vîrfului Kailash, în cadrul unei expediții indo-japoneze din anul 1965.

GOLUL SALVATOR

O viață a fost salvată, datorită unui gol înscris de atacantul Jones de la Leeds United. Faptul s-a petrecut la spitalul St. Georges din orașul Leeds unde un băiat de 12 ani, Martin Roos zăcea de două luni în comă, datorită unui puternic traumatism cerebral provocat de un accident de automobil. Toate încercările de a-l salva au fost pînă atunci zadarnice. Băiatul nu reacționa la nimic, nici la semnale luminoase, nici la glasul părinților și părea condamnat. Numai că atunci cînd infirmierul însărcinat să-l supravegheze a adus în cameră un televizor, spre a privi un meci de campionat și cînd marcarea golului a provocat obișnuita explozie a tribunelor, rănitul a deschis ochii și a întrebat, cu buzele tremurînde : „cine a marcat ?..." Ulterior, și-a recunoscut părinții și apoi totul a mers bine. Copilul își recăpătase definitiv cunoștința

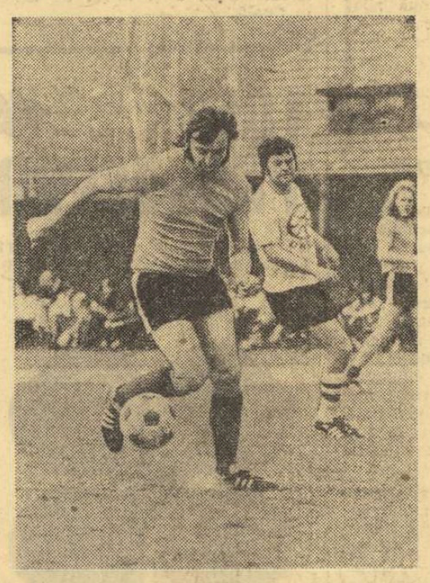

Armonii pe gazon

Această aparent banală fază de fotbal își are ineditul ei. Jucătorii în acțiune nu sînt alții decît membrii cunoscutului grup vocal-instrumental „Les Humphries", pe care-l auzim de atîtea ori la radio, în emisiunile de muzică „pop". Aflați, recent, într-un turneu de concerte în Elveția, ei au fost invitați să participe la un meci între vedete ale scenei și microfonului, pe stadionul Wankdorf din Berna, unde excelenții cîntăreți au strălucit și ca minuitori ai balonului rotund.

ULTIMELE ȘTIRI ▪ ULTIMELE REZULTATE

SE CUNOSC FINALISTELE ÎN CUPELE EUROPENE LA FOTBAL

Aseară s-au desfășurat meciurile retur din cadrul semifinalelor cupelor europene de fotbal. Iată rezultatele înregistrate.

Echipele scrise cu litere grase s-au calificat în finale, iar între paranteze, rezultatele din tur.

★

CUPA CAMPIONILOR EUROPENI

Atletico Madrid	—	Celtic Glasgow	0—0	2—0
Bayern München	—	Ujpesti Dozsa	(1—1)	3—0

CUPA CUPELOR

F. C. Magdeburg	—	Sporting Lisabona	(1—1)	2—1
Borussia Mönchengladbach	—	**A. C. Milan**	(0—2)	1—0

CUPA U.E.F.A.

V.f.B. Stuttgart	—	**Feyenoord Rotterdam**	(1—2)	2—2
Tottenham Hotspur	—	Lokomotive Leipzig	(2—1)	2—0

Amănunte în ziarul de mîine.

Redacția și administrația : București, str. Vasile Conta nr. 16 ; telefoane : centrala 11.10.05 ; secția corespondenți 11.51.09 ; interurban 72 și 286 ; telex : 11180 sport r Tiparul : I. P. „Informația", București, 40.368

Biblioteca Județeană Mureș
Târgu-Mureș

PROLETARI DIN TOATE ȚĂRILE, UNIȚI-VĂ!

Sportul

ZIAR AL CONSILIULUI NAȚIONAL PENTRU EDUCAȚIE FIZICĂ ȘI SPORT

ANUL XXX — Nr. 7751 | 4 PAGINI 30 BANI | Vineri 26 aprilie 1974

ÎNCHEIEREA VIZITEI PREȘEDINTELUI REPUBLICII COSTA RICA, JOSÉ FIGUERES FERRER

Președintele Republicii Costa Rica, José Figueres Ferrer, și-a încheiat joi după-amiază vizita oficială de prietenie pe care a făcut-o în țara noastră la invitația președintelui Republicii Socialiste România, Nicolae Ceaușescu.

Desfășurate sub semnul prieteniei și înțelegerii dintre popoarele noastre, întîlnirea dintre cei doi șefi de stat, convorbirile care au avut loc cu acest prilej, au marcat un nou moment important în relațiile dintre România și Costa Rica, în dezvoltarea pe multiple planuri a colaborării și conlucrării dintre cele două țări, reprezintă o contribuție de seamă la cauza păcii și cooperării internaționale.

De la reședința oficială pînă la aeroport, președintele Jose Figueres Ferrer a fost condus de președintele Nicolae Ceaușescu.

Pe aeroportul Otopeni erau arborate drapelele de stat ale Republicii Socialiste România și Republicii Costa Rica, care încadrează portretele celor doi șefi de stat. Pe mari pancarte sînt scrise, în limbile română și spaniolă: „Trăiască prietenia dintre poporul român și poporul costarican", „Trăiască pacea și prietenia între popoare".

★

La plecarea distinsului oaspete au fost, de asemenea, prezenți tovarășii Emil Bodnaraș, Ștefan Voitec, vicepreședinți ai Consiliului de Stat, Manea Mănescu, prim-ministru al guvernului, George Macovescu, ministrul afacerilor externe, alți membri ai guvernului, reprezentanți ai unor instituții centrale, generali. Era de față Constantin Stănescu, ambasadorul României la San Jose.

Numeroși bucureșteni, prezenți pe aeroport, ovaționează cu căldură pe președinții Nicolae Ceaușescu și Jose Figueres Ferrer.

O gardă militară prezintă onorul. Fanfara intonează imnurile de stat ale Republicii Costa Rica și Republicii Socialiste România. În semn de salut se trag 21 de salve de artilerie.

Președintele Nicolae Ceaușescu și președintele Jose Figueres Ferrer trec în revistă garda de onoare.

Șeful statului costarican este salutat de șefii misiunilor diplomatice acreditați la București, de persoane oficiale române care l-au condus la plecare. Un grup de pionieri oferă buchete de flori.

Cei doi șefi de stat răspund cu multă prietenie aclamațiilor mulțimii aflate pe aeroport.

La scara avionului, luîndu-și un cordial rămas bun de la președintele Nicolae Ceaușescu, președintele Jose Figueres Ferrer mulțumește încă o dată pentru primirea călduroasă ce i-a fost rezervată în țara noastră. Cei doi șefi de stat se îmbrățișează cu prietenie.

La ora 16,15, aeronava cu care călătorește președintele Republicii Costa Rica decolează.

★

Joi la amiază, s-au încheiat convorbirile oficiale între președintele Republicii Socialiste România, Nicolae Ceaușescu, și președintele Republicii Costa Rica, Jose Figueres Ferrer.

Din partea română au participat Emil Bodnaraș și Ștefan Voitec, vicepreședinți ai Consiliului de Stat, Manea Mănescu, prim-ministru al guvernului, Emil Drăgănescu, vicepprim-ministru al guvernului, președintele Comitetului de Stat al Planificării, Ștefan Andrei, secretar al C.C. al P.C.R., George Macovescu, ministrul afacerilor externe, Vasile Pungan, consilier al președintelui Republicii, Constantin Stănescu, ambasadorul României la San José.

Din partea costaricană au participat: dr. Manuel Aguilar Bonilla, prim-vicepreședinte al Republicii, dr. Jose Luis Orlich Bolmarcich, ministrul sănătății publice, Oscar Arias Sanchez, ministrul planificării, Franklin Aguilar, ambasador.

Convorbirile dintre cei doi șefi de stat s-au desfășurat într-o atmosferă cordială, prietenească.

★

La Palatul Republicii a avut loc, joi la amiază, ceremonia semnării Comunicatului comun româno-costarican.

Comunicatul comun a fost semnat de președintele Republicii Socialiste România, Nicolae Ceaușescu, și președintele Republicii Costa Rica, Jose Figueres Ferrer.

La ceremonie au fost de față tovarășii: Emil Bodnaraș, Maxim Berghianu, Gheorghe Cioară, Florian Dănălache, Emil Drăgănescu, Janos Fazekaș, Petre Lupu, Manea Mănescu, Paul Niculescu-Mizil, Dumitru Popescu, Leonte Răutu, Gheorghe Stoica, Ștefan Voitec, Constantin Băbălău, Miron Constantinescu, Mihai Dalea, Mihai Gere, Vasile Patilineț, Ion Pățan, Ștefan Andrei, George Macovescu, ministrul afacerilor externe, alți membri ai guvernului, precum și Constantin Stănescu, ambasadorul țării noastre în Republica Costa Rica.

Au fost prezenți dr. Manuel Aguilar Bonilla, prim-vicepreședinte al Republicii Costa Rica, dr. Jose Luis Orlich Bolmarcich, ministrul sănătății publice, Oscar Arias Sanchez, ministrul planificării, Franklin Aguilar, ambasador.

După semnarea Comunicatului comun, în aplauzele celor prezenți, președintele Nicolae Ceaușescu și președintele Jose Figueres Ferrer își string mîinile îndelung, se îmbrățișează cu căldură. Cei doi șefi de stat s-au întreținut apoi cu cordialitate.

LA ÎNAPOIERE, FOTBALIȘTII VĂ PREZINTĂ UN SCURT BILANȚ SUD-AMERICAN

● Fără unele erori de orientare, s-ar fi putut realiza mai mult ● Teste edificatoare, cu concluzii încurajatoare ● Cristalizarea lotului reprezentativ pentru întîlnirile oficiale din toamnă ● Căpitanul echipei încîntat de tinerii săi colegi

De aseară, jucătorii din lotul reprezentativ de fotbal sînt din nou acasă, gata să reintre în atmosfera și marile obligații ale campionatului pe care nu l-au uitat nici un moment chiar acolo, departe, pe continentul „fotbalului fierbinte". Echipa națională revine cu un bilanț onorabil din confruntarea cu două dintre cele trei mari vedete ale fotbalului sud-american a cărui istorie au scris-o, prin performanțe maxime, de-a lungul anilor. Acest 1—4, putea foarte bine să fie și 2—4 sau chiar 3—4, fără unele erori de orientare ale fotbaliștilor noștri sau de arbitraj; **ne permitem să reamintim aceasta după cele văzute LA FAȚA LOCULUI.**

Dar contează mult mai puțin bilanțul cifric general, cît rezultatul unui turneu care putea apărea ca o aventură în condițiile în care din lot lipseau și jucători de bază ca **Răducanu, Dumitru, Dumitrache**, iar alți vechi internaționali nu figurau printre convocați tocmai fiindcă se urmărea această „trecere prin foc" a tinerilor sau foarte tinerilor internaționali. **În bună măsură, cele două partide au constituit un edificator test și rezultatele sînt încurajatoare. Aceasta ni se pare cel mai important lucru, pe care și gazdele noastre îl remarcau. „Faceți foarte bine că, îndată după esuarea tentativei pentru C. M. ați trecut la această inventariere a forțelor,** declara celebrul antrenor **Otto Gloria**, în seara partidei de la **Sao Paulo. Numai prin meciuri foarte tari, cu adversari de mare faimă, tinerii trec proba edificatoare spre a se ști dacă se poate conta pe ei în întîlnirile cu miză, de calificare".** Iar la **Buenos Aires** altă

Eftimie IONESCU

(Continuare în pag. a 4-a)

„Arbitrul a anulat cu totul injust unul dintre cele mai frumoase goluri marcate pe Morumbi"... (Joao Saldanha *în comentariul său televizat la meciul* Brazilia — România). *Vă prezentăm acest gol:* Marcu, *în stînga, autorul șutului senzațional, privește cum mingea intră în plasă cu tot plonjonul lui* Leao. Ze Maria *și* Pereira *privesc și ei faza pe care un stadion întreg o va aplauda.*

În ultima etapă a turului diviziei A de handbal

DOUĂ DERBYURI: I.E.F.S. – „U" BUCUREȘTI ȘI STEAUA – DINAMO

Iată-ne, deci, în fața etapei a V-a a diviziei A, ultima din cadrul turului acestei ediții „comprimate". Datorită noii formule de disputare a întrecerii celor mai bune formații din țară, turul este legat de retur, neexistînd nici o pauză în afara celor 6 zile obișnuite dintre două etape. Runda a V-a programează partide extrem de importante pentru configurația clasamentelor. Ne referim la seria I feminină în care **UNIVERSITATEA BUCUREȘTI** și **I.E.F.S.**, aflate la egalitate de puncte, urmează să susțină întîlnirea directă **(mîine, de la ora 17,45, pe terenul Tineretului)** și la primele două clasate din seria I masculină, **STEAUA** și **DINAMO BUCUREȘTI,** care se găsesc tot la egalitate de puncte și se vor confrunta **duminică, de la ora 17,45, pe terenul de la complexul sportiv Steaua.**

Acestea sînt, de altfel, cele două derby-uri ale etapei, așteptate cu deosebit interes de specialiști și spectatori. Bucureștiul va mai găzdui, însă, și alte două partide atractive: **Rapid — Textila Buhuși** (duminică, de la ora 11,25, pe terenul Giulești) și **Universitatea București — Minaur Baia Mare** (duminică, în cuplaj cu derby-ul **Steaua — Dinamo,** începînd de la ora 16,30).

În țară reține atenția cuplajul feminin de la Timișoara **(Universitatea — C.S.M. Sibiu** și **Constructorul — Universitatea Iași),** pe programul rundei mai figurînd următoarele partide, la fel de interesante: **Voința Odorhei — Rulmentul Brașov** și **Mureșul Tg. Mureș — Confecția** — la feminin, **Universitatea Cluj — Știința Bacău, Independența Sibiu — A.S.A. Tg. Mureș, C.S.U. Galați — C.S.M. Reșița** și **Dinamo Brașov — Politehnica Timișoara** — la masculin.

Iubitorii handbalului au, deci, posibilitatea să urmărească sîmbătă și duminică jocuri deosebit de echilibrate, în care, cu două excepții (Universitatea Timișoara și C.S.U. Galați), învingătorii nu pot fi anticipați.

ÎN ÎNTÎMPINAREA MARII SĂRBĂTORI

IERI, ÎN ORGANIZAREA C.E.F.S. AL SECTORULUI VI

APROAPE 6000 DE PARTICIPANȚI LA CROSUL „SĂ ÎNTÎMPINĂM 1 MAI"

S-a dat plecarea în cursa de 1 100 de metri rezervată băieților

Foto: Șt. CIOTLOȘ

După ce au ieșit din schimbul de dimineață, cînd au încheiat ultima oră de curs — aproape 6 000 de tineri și tinere din întreprinderile, instituțiile și școlile de toate gradele din Sectorul VI al Capitalei au pornit către locul de start al crosului **„Să întîmpinăm 1 Mai".** De pe platoul din vecinătatea Academiei Militare și din fața Casei Centrale a Armatei — pe un traseu lung de 800 de metri (fetele) și 1 100 de metri (băieții) — au pornit către Opera de Stat muncitori, muncitoare, eleve și elevi, reprezentînd tineretul de la **Vulcan, Electromagnetica, Tricodava, Munca textilă, Tehnica Nouă,** școlile generale nr. 122, 128, liceele **Dimitrie Bolintineanu, Gheorghe Lazăr** etc. Nu exagerăm afirmînd că va fi destul de greu pentru activiștii altor sectoare ale Bucureștiului să organizeze o întrecere de masă de amploarea celei la care am fost martori joi după-amiază.

Tovarășul **Vasile Carolică,** președintele C.E.F.S. al Sectorului VI ne spunea: **„Prin această manifestare am dorit să mobilizăm tineretul la acțiuni recomandate de Hotărîrea Plenarei C.C. al P.C.R. Fazele de masă ale crosului închinat zilei de 1 Mai au adunat la start aproape 16 000 de tineri. Am găsit înțelegere deplină din partea conducerilor administrative ale întreprinderilor, din partea organizațiilor sindicale și de tineret, precum și a inspectoratului școlar".** Mulți directori și secretari ai comitetelor de partid din întreprinderi au venit la locul întrecerii. Printre aceștia se aflau ing. **Petre Teleba,** director și **Vera Ionescu,** locțiitoarea secretarului comitetului de partid de la Munca Textilă.

Primul secretar al Comitetului de partid al Sectorului VI, tovarășul **Costică Chițimia — care a înmînat** și premiile cîștigătorilor — ne-a declarat: **„Crosul de astăzi ne dovedește că avem toate condițiile pentru realizarea prevederilor hotărîrii partidului cu privire la dezvoltarea sportului de masă. Vom mai organiza acțiuni asemănătoare". Primii trei clasați — fete:** Felicia Sulu (Electromagnetica); Ionica Petrache (Electromagnetica); Niculina Ana (întrep. stofe de mobilă); **băieți:** P. Doica (Inox); M. Ghițescu (Electromagnetica); F. Dincuță (Lic. Dimitrie Bolintineanu).

Ion GAVRILESCU

A rămas mai puțin de o săptămînă pînă la 1 Mai, ziua consacrată pe toate meridianele globului muncii și primăverii. Și în țara noastră, sărbătoarea este întîmpinată de către toți cetățenii prin noi succese obținute în domeniul producției materiale, prin numeroase manifestări sportive de masă. Facem loc, în rîndurile care urmează, unor corespondențe pe această temă, primite de curînd la redacție.

CROS DEDICAT ZILEI DE 1 MAI DE CĂTRE GĂLĂȚENI

Profitînd de timpul frumos din ultimele zile și de o bună organizare, peste 1 300 de elevi și salariați ai unor întreprinderi din Galați au participat miercuri după-amiază la un cros organizat de forurile locale al U.T.C., al sindicatelor și C.J.E.F.S. Remarcăm faptul că această acțiune este una dintre multele dedicate de către tinerii sportivi din orașul de pe malul Dunării, sărbătorii de 1 Mai. Iată, în continuare, cîștigătorii: elevi, școli generale, cat. 15—16 ani: **Lenuța Ciupercă** (Șc. gen. 25) și **Gheorghe Prisecaru** (Șc. gen. 10); cat. 17—19 ani: **Viorica Vengher** (Sc. gen. 10) și **Valentin Jalbă** (Șc. gen. 25); elevi, licee: **Camelia Panait** (Liceul nr. 3), **Cornelia Lungu** (Liceul ind. alimentar), **Doru Dănescu** (Liceul Vasile Alecsandri), **Alexandru Tănase** (Lic. A. I. Cuza) și **Sorin Vlad** (Liceul nr. 2); salariați: **Florica Borcea** (Tiparul), **Magda Ovidenie** (Tiparul), **Gheorghe Dediu** (C.S.G.) și **Gheorghe Zaharia** (Uzina Mecanică Navală).

T. SIRIOPOL, coresp. jud.

LA MAI MULTE RAMURI SPORTIVE...

Paralel cu desfășurarea complexului „Sport și sănătate", **Consiliul**

(Continuare în pag. a 3-a)

ÎNTRECERI DE RIDICAT NIVEL ÎN FINALELE STUDENȚEȘTI DIN „CUPA TINERETULUI"

CLUJ, 25 (prin telefon). Aceeași vreme prietenoasă și aceeași atmosferă caldă și entuziastă care au caracterizat ziua inaugurală a finalelor s-au înregistrat și în ziua a doua a întrecerilor, spre mulțumirea oaspeților sosiți în Napoca universitară și satisfacția organizatorilor ce se mențin la înălțime.

Dimineața, pe cînd participanții la finalele de orientare turistică căutau să se descurce rapid și bine în hățișurile pădurii Hoia — de altfel un excelent cadru natural ales pentru concurs — studenții angajați în întrecerile de atletism, baschet, volei, handbal și fotbal au avut relache competițional, pe care l-au fructificat într-un instructiv tur al orașului și în vizite la sistemul hidroenergetic de pe Someș.

Referindu-se, de altfel, la întregul context în care se desfășoară competiția de la Cluj, una dintre componentele echipei de volei a Institutului pedagogic din Baia Mare, studenta în filologie **Paula Ardeleanu** ne spunea: **„Totul este minunat: orașul, bazele pe care ne desfășurăm întrecerile, atmosfera existentă, programul pe care gazdele ni l-au făcut. Plec cu impresii excelente de la Cluj"...**

Prezenți la toate locurile de concurs, am putut înregistra cu satisfacție ambiția cu care studenții și studentele au luptat pentru fiecare minge, implicit pentru un loc cît mai favorabil în clasamentele care încep să se contureze.

Pe terenul de fotbal întîlnirile continuă să aibă o desfășurare am zice dramatică. Studenții de la A.S.E. București, după ce au pierdut prima partidă în fața fotbaliștilor de la I. P. Constanța (după executarea loviturilor de la 11 metri), azi au înregistrat un nou eșec în aceleași condiții, în fața sportivilor de la Institutul de mine din Petroșani cu 9—10, după ce la sfîrșitul timpului regulamentar de joc scorul a fost 1—1.

Pe terenurile de handbal, ferite de razele soarelui care stă ascuns după un strat de nori parcă anume pentru a-i proteja pe sportivi, disputele sînt de un bun nivel tehnic, deși la ele iau parte (în marea lor majoritate) doar handbaliști fără categorie de clasificare.

Aceeași atmosferă și în jurul dreptunghiurilor de volei, unde evoluțiile universitarilor sînt deseori aplaudate la scenă deschisă de cei ce înconjoară, în număr destul de mare, aceste baze sportive.

În sălile de sport — locul de întrecere a baschetbaliștilor și baschetbalistelor — atmosfera este la fel de „încinsă". Aici, pe lîngă disputele extrem de echilibrate și interesante, am notat cu regret și încercarea pe care I.M.F. București și I. P. Galați au făcut-o, aducînd în competiție sportivi ce nu aveau drept la aceasta. În aceste condiții 4 baschetbaliști de la I.M.F. București și 2 de la I. P. Galați au fost eliminați din concurs.

O specificare și pentru atletism: ne așteptam ca probele să fie

Paul IOVAN

(Continuare în pag. a 3-a)

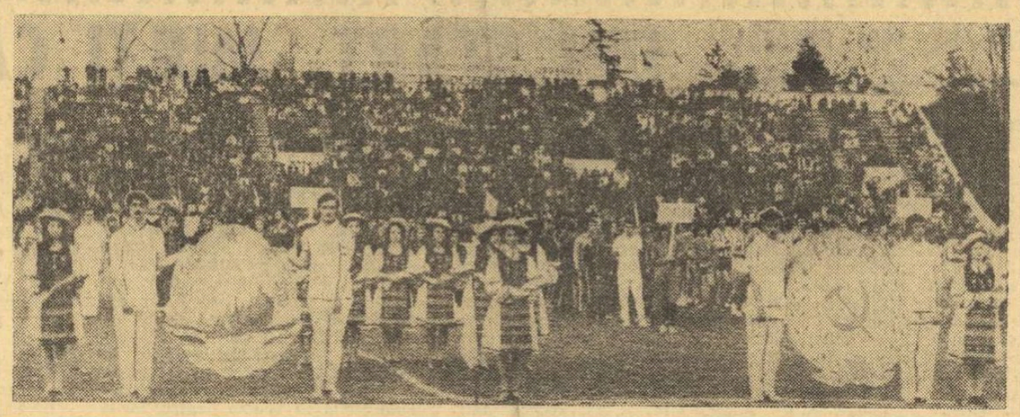

Moment din festivitatea de deschidere a etapei finale pe țară a „Cupei tineretului", rezervată studenților

Foto: Marinel HUZONI — Cluj

CUM SE ÎNDEPLINESC HOTĂRÎRILE PRIVIND DEZVOLTAREA ATLETISMULUI?

LA CLUJ, PROGRESE REMARCABILE.

SE IMPUNE, ÎNSĂ, O PERMANENTĂ ANGAJARE A TUTUROR FORȚELOR

Cartea de vizită a atletismului clujean nu mai trebuie prezentată. O recomandă vechimea activității atletice desfășurată aici, valoroasele nume care au servit atletismul, de-a lungul anilor, bogatul său palmares.

Se știe însă că, cu cît o carte de vizită este mai prestigioasă, iar mîndria celor care se prevalează de ea mai mare, cu atît responsabilitățile lor sînt mai ridicate și mai numeroase. O.. consecință de care atleții și antrenorii clujeni sînt conștienți și fac eforturi numai pentru a se menține pe linia înaintașilor, ci și pentru a-i imprima acestela un sens permanent ascendent.

Cum însă bunul mers al atletismului clujean nu constituie doar o problemă a virfurilor, preocupare trebuie să existe pe toată verticala, de la nivelul unde scrie „abecedar" pînă la cel ce poartă eticheta „performanță". Aceasta este de altfel scara pe care ne-am desfășurat și investigația de față, preocupați fiind să vedem dacă „verigile" ei sînt bine așezate, iar sudurile dintre ele nu prezintă fisuri.

REVIRIMENT! DAR ECOURILE...

Preocupate de a da indicațiilor Hotărîrii Plenarei C.C. al P.C.R. din februarie—martie 1973 răspuns prin fapte concrete, mai multe unități de învățămînt, mobilizate de forurile cu responsabilități în domeniul sportului și educației fizice, au trecut la organizarea a numeroase competiții ce și-au înscris drept cap de afiș, atletismul. Menționăm dintre cele mai reușite: „Cupa Pionierului" — acțiune care a angajat, la diferite probe atletice, peste 700 de mici competitori din orașele județului, Crosurile tineretului, desfășurate atît pe unități de învățămînt cît și pe localități, „Zilele sportive" ale Dejului" și „Zilele sportive ale Turzii" — ample manifestații în care sportului numărul 1 i s-au rezervat spații bogate, „Divizia studențească de atletism" — o inițiativă a U.A.S.C.R. Cluj menită să dinamizeze viața atletică universitară și să aducă la starturi sute de studenți din toate institutele clujene de învățămînt superior, „Cupa tineretului", numeroase concursuri de diferite cuprinderi și cupe organizate cu prilejul diverselor evenimente.

Estimînd, numărul celor care s-au întîlnit în ultimul an cu atletismul este de ordinul miilor, iar numărul celor care s-au impus, datorită aptitudinilor, pentru o probă sau alta, de ordinul zecilor. În marea lor majoritate veleitarii descoperiți în aceste competiții au rămas însă dincolo de sfera de interes a specialiștilor. Nu pentru că grupele sau secțiile acestora ar fi fost supraaglomerate, ci pentru motivul că majoritatea celor care lucrează în performanță s-au ținut departe de aceste întreceri, neglijîndu-le importanța pentru selecție. Dezinteres — sau detașare — pe care comisia județeană de specialitate l-a sesizat în ultimul timp, propunîndu-și, în consecință, o mobilizare intensă a specialiștilor către toate sediile

Elena DEMIAN

(Continuare în pag. a 3-a)

ACȚIUNI SPORTIVE DE MASĂ CU PARTICIPAREA TINERETULUI

● Finala „Crosului tineretului", la București, în ziua de 4 mai ● Cros de masă pe Capitală cu 10 000 de concurenți ● Întrecere de carturi dotată cu „Cupa Uniunii Tineretului Comunist" ● Multiple concursuri și competiții în întreaga țară

Joi dimineața, la conferința de presă organizată de C.C. al U.T.C., a fost anunțat programul competițiilor de masă rezervat tineretului și care vor avea loc în perioada 28 aprilie — 5 mai.

Duminică 28 aprilie, de pildă, în 32 de județe se va desfășura penultima etapă a „Crosului tineretului". Finala „Crosului tineretului", ediția a VII-a, a fost programată în Capitală, în ziua de 4 mai, începînd de la ora 9. Ea se va desfășura pe un traseu situat în jurul pieții Scînteii, cu aproape 750 de participanți, cei mai buni din cei aproape 2,5 milioane de tineri și tinere care s-au prezentat la prima etapă a întrecerii.

În afara acestui important eveniment sportiv, Capitala găzduiește în aceeași zi (și în aceeași zonă a orașului) un cros de masă cu aproximativ 10 000 de pionieri, școlari și tineri, o întrecere a veteranilor (printre ei: **Dinu Cristea, Ion Baboie, Radu Ioniță, Victor Pop, Ferdinand Moscovici** ș.a.) și un concurs de carturi dotat cu „Cupa Uniunii Tineretului Comunist". O caravană motocicloturistică cu aproximativ 1 000 de participanți va completa acest inedit program sportiv.

În aceeași zi, în țară sînt programate întreceri în cadrul „Cupei tineretului" și competiții dotate cu „Cupa 1 Mai". De asemenea, tineri amatori vor putea să-și treacă normele complexului polisportiv „Sport și sănătate", în timp ce alții vor lua parte la fazele județene ale complexului aplicativ „Pentru apărarea patriei" (un număr de aproape 5000 de tineri și tinere).

În fine, este de subliniat declanșarea, în zilele de 4 și 5 mai, a unui ciclu turistic pe tema „Tineri, să ne cunoaștem patria socialistă" alcătuit din drumeții, excursii în circuit, vizite la monumente și locuri de importanță istorică, cu participarea a peste 145 000 de tineri și tinere.

SPRINT FINAL ÎNAINTEA „CURSEI PĂCII"

Comportare bună în „Turul Mediteraneean"

La aeroportul Otopeni, cu masivul trofeu de cupru aurit al cîștigătorilor „Turului Mediteraneean" în brațe, antrenorul **Constantin Voicu** zîmbește mulțumit. dialogul se leagă de la sine:

— Felicitări! O nouă etapă în „bătălia" pentru o prezentare onorabilă în „Cursa Păcii" a fost trecută, așadar, cu succes...

— Dar după cîte emoții! Competiția aceasta, desfășurată lîngă frumoasa Mediterană, printre plantațiile de lămîi și portocali, a solicitat foarte mult echipa noastră, neobișnuită cu temperaturile de 35—40 de grade în perioada începutului de sezon. Să adăugăm relieful dificil, vîntul capricios și veți avea imaginea unei întreceri dure, dar binevenită, utilă.

— Concluziile desprinse?

— În primul rînd, forma bună a majorității tricolorilor. Spiritul lor de echipă. **Vasile Teodor** și-a dovedit din nou clasa, cîștigînd o foarte disputată primă etapă, după un sprint de mare luptă și ocupînd locul 3 în clasamentul general. **Vasile Selejean, Ion Cernea, Nicolae Gavrilă** au avut și ei o comportare bună. Aștept ca viitoarele teste să-i conecteze deplin la atmosfera de concurs și pe **Nicolae David** și **Nicolae Andronache.**

— Zilele au trecut, mai e foarte puțin pînă la 3 mai. Cum vedeți, la ora actuală, apropiatul start în „Cursa Păcii"?

— Într-adevăr, vremea s-a scurs, parcă, prea repede. Dar tot ce s-a realizat pînă acum mă îndreptățește să afirm că nu am irosit nici o clipă. Băieții au în pedale peste 7 000 km, cifră ce va fi îmbogățită prin participarea la „Cupa Olimpia" și „Cursa munților". Marea competiție a ciclismului amator — 1 800 km — pare mai grea ca oricînd. În programul primit recent a intervenit chiar o modificare: etapa a 5-a, contratimp individual, va măsura 43,5 km, deci aproape dublu față de cît se anunțase anterior... Oricum, sperăm în continuare într-o figură onorabilă, în rezultate pe măsura posibilităților alergătorilor noștri.

— Ce cuprinde „sprintul final" al pregătirilor?

— Antrenamente zilnice, verificări în întrecerile amintite mai sus. Totul făcut la modul cel mai serios, așa cum stă bine unor adevărați rutieri. Noaptea sosirii din „Cursa Munților" va fi ultima petrecută acasă. Luni, 6 mai, plecăm la drum cu... speranțe!

Geo RAEȚCHI

Pagina juniorilor ne prilejuieşte din nou prezentarea unor realizări în domeniul activităţii cu speranţele sportului de performanţă din ţara noastră. Deşi preocuparea unităţilor sportive pentru depistarea, selecţionarea, instruirea şi educarea elementelor cu perspective nu cunoaşte peste tot intensitatea cuvenită, succesele obţinute de unele cluburi şi asociaţii, de unele şcoli sportive, sînt indiscutabile. Fireşte, nu lipsesc dificultăţile, inerente acolo unde dorinţa de afirmare, de a munci mai bine şi cu mai mult spor nu primeşte suportul condiţiilor organizatorice şi materiale optime sau unde ele nu sînt folosite în mod judicios — la maximum. Dar, relatările consemnează şi interpretează tendinţa unor unităţi sportive de a ridica la un nivel cît mai înalt activitatea cu actualele mlădiţe, viitori candidaţi la medaliile campionatelor balcanice, europene, mondiale şi ale Jocurilor Olimpice.

JUNIORII de azi PERFORMERII de mîine

ORŞOVA — O CONCURENTĂ SERIOASĂ A... MILEI 23

Însemnări despre o nouă pepinieră a sporturilor nautice

Şcoala sportivă din Orşova — care funcţionează în cadrul Liceului Ştefan Plavăţ din oraşul dunărean — are secţii de atletism, handbal, caiac-canoe şi canotaj academic. Punctînd rezultatele foarte bune obţinute de secţia de handbal (prof. Ion Cernescu), care a promovat, la scurt timp după înfiinţare, în divizia republicană de juniori, vom trece la secţiile de caiac-canoe şi canotaj, asupra cărora vrem să ne oprim de această dată.

Evaluînd la justa lor valoare posibilităţile excelente pe care le oferă sporturilor nautice splendidul lac de acumulare, forurile conducătoare din Orşova au decis în septembrie '73 înfiinţarea unor clase experimentale de caiac-canoe şi canotaj în cadrul Liceului din localitate. S-a stabilit ca trei clase (două a V-a şi una a IX-a) să fie destinate pregătirii caiaciştilor, canoiştilor şi canotorilor, fiecare clasă fiind împărţită în trei grupe de cîte 12 elevi. Dintre acestea, două grupe practică sportul padelei şi pagaei, iar cea de a treia este destinată schifiştilor.

La secţia caiac-canoe, sub conducerea profesorilor Manoilă Milicin şi Ion Şipoş, precum şi a soţilor acestora (de asemenea profesoare şi foste sportive), activitatea se desfăşoară după un program riguros, cu pregătiri la bac — în timpul sezonului rece — şi antrenamente intense, pe apă, de la prima rază de soare a primăverii. Secţia dispune de o bază materială excelentă — prin eforturile conjugate ale federaţiei de specialitate şi Ministerului Educaţiei şi Învăţămîntului — materializată în 100 de locuri în ambarcaţiuni, două şalupe, un bac (după reamenajare poate fi considerat printre cele mai bune din ţară !) şi o sală de forţă utilată cu toată aparatura necesară. Din păcate, însă, nu există deocamdată un hangar corespunzător în care să fie păstrate ambarcaţiunile, dar în scurt timp va fi rezolvată şi această problemă. Cu condiţiile enumerate, secţia de caiac-canoe de la Şcoala sportivă Orşova a început să dea roade, iar nume ca acelea ale lui Gerhard Vilcea, Ilse Swoboda, Carmen Voitec şi Erica Popov vor ajunge să fie cunoscute foarte bine în curînd, poate chiar în noul sezon care va începe la sfîrşitul lunii.

Secţia de canotaj are însă de rezolvat multe probleme. Antrenorul Sergie Morariu, care a avut iniţiativa înfiinţării acestei secţii şi care continuă să lucreze cu deosebită pasiune alături de elevii săi, ne spunea, fără falsă modestie : „Eu mi-am luat încă o specializare (prof. Morariu are, de fapt, specializarea gimnastică — n.n.) doar ca să pot iniţia activitatea de canotaj din oraşul nostru. Aştept, însă, ca în curînd Orşova să primească profesori cu cunoştinţe vaste în canotaj, dornici să ne ajute la creşterea unor sportivi talentaţi, de valoare".

Pînă la sosirea acestor specialişti, să vedem, însă, condiţiile în care lucrează schifiştii Şcolii sportive Orşova. La dispoziţia celor 36 de copii se află doar... 5 bărci, dintre care una este o pseudo-ambarcaţiune, fiind de fapt o „universală" transformată într-un 4—1 ! E adevărat, şcoala a încheiat recent un contract cu CIL Reghin pentru cîteva schifuri, dar acestea vor sosi abia la sfîrşitul lunii iulie, aşa că pregătirile pentru campionatele republicane de juniori (programate în mai — la fond şi în august — la viteză) vor trebui să fie făcute tot pe bărcile de acum...

În sfîrşit, notînd numele cîtorva schifişti de perspectivă — Ana Ghebaură, Gheorghiţa Vlaicu, Pepa Borca, Cristina Bodnar şi Ingeborg Sebec — vrem să vorbim în cîteva cuvinte şi despre activitatea de yachting din Orşova.

Din pasiunea fostului căpitan de vas, acum pensionar, Constantin Vulpescu, yachtingul a prins viaţă la Orşova, polarizînd atenţia unui mare număr de copii. Pasionatul „lup de mare" a construit — cu sprijinul unui tîmplar din oraş — 12 ambarcaţiuni clasa „Optimist" înfiinţînd, totodată, un cerc de yachting la „Casa pionierilor". Pentru yachtmenii care dovedesc aptitudini deosebite, există posibilitatea continuării activităţii de performanţă la asociaţia sportivă „Dunărea" (de pe lîngă Şantierele navale Orşova), care ar trebui să acorde, însă, o mai mare atenţie acestei discipline, cu atît mai mult cu cît are la activ cîteva rezultate promiţătoare la campionatele de juniori.

Sporturile nautice cuceresc, deci, la Orşova tot mai mult interesul tineretului, iar realizările de pînă acum, ne dovedesc că într-un viitor destul de apropiat în sfera marilor performanţe ale caiacului, canoei şi schifului românesc vor apare tot mai multe nume ale sportivilor orşoveni.

Horia ALEXANDRESCU

HANDBALIŞTII DE LA ŞCOALA SPORTIVĂ NR. 3 BUCUREŞTI SE AFIRMĂ

Secţia de handbal a **Şcolii sportive nr. 3 Bucureşti**, tînără şi pusă pe fapte mari, se afirmă pe zi ce trece datorită mai ales echipei masculine care activează în divizia republicană a şcolarilor şi juniorilor. Sub conducerea antrenorului **Gheorghe Ionescu**, echipa a reuşit în ultimii ani rezultate bune şi foarte bune, printre care se numără calificarea în turneul final al campionatului din 1971—72, cucerirea „Cupei Municipiului Bucureşti" (desfăşurată acum cîtva timp în Capitală) şi selecţionarea unui număr de 5 jucători în lotul reprezentativ de juniori al Bucureştiului. În prezent, formaţia Şcolii sportive nr. 3 luptă pentru cucerirea locului I în serie şi, implicit, pentru calificarea în turneul final, unde doreşte să facă o figură frumoasă.

Iată-i în imagine pe cîţiva dintre jucătorii acestei echipe, împreună cu antrenorul lor.

Foto: F. FIRULESCU

SUFLUL CALD AL TRIBUNEI...

Anglia — Franţa 5—2 !

Aceste cuvinte introductive ar putea să pară bizare pentru profilul unei tablete la o pagină despre juniori, dar iată despre ce e vorba, pentru a lămuri lucrurile.

În prima sîmbătă a lui aprilie, reprezentativa şcolară de fotbal a Angliei a învins selecţionata similară a Franţei cu scorul mai sus prezentat. Meciul s-a disputat pe stadionul Wembley, în faţa a 50 000 de spectatori. Veţi spune, poate, că nu e nimic extraordinar în faptul că 50 000 de englezi se deplasează spre „citadela fotbalului" pentru a urmări duelul a 22 de elevi. De acord cu dumneavoastră. Numai că această informaţie de loc spectaculoasă trebuie legată de un amănunt anterior. Cu luni în urmă s-a jucat la Paris, pe stadionul Vincennes, turul acestei întîlniri de tradiţie. Elevii francezi au pierdut meciul cu 0—5. Cronicarul meciului ne transmite, însă, o ştire mai revelatoare decît scorul. În tribunele stadionului Vincennes au luat loc... 100 de spectatori. Este evident că doar rudele pariziene ale copiilor au făcut drumul spre stadion.

Cele două cifre — 50 000 şi 100 — sînt expresia perfectă a atitudinii faţă de sport în general şi faţă de sportivul tînăr — în special. Este absolut inutil să vorbim despre creşterea şi educarea adolescentului sportiv pornind de la cifra celor 100 de parizieni care au făcut deplasarea spre pădurea Vincennes. (E limpede pentru oricine că cei 100 de spectatori prezenţi în tribunele stadionului francez nu pot stîrni zîmbetele spectatorilor noştri de fotbal, pentru simplul fapt că un eventual meci între reprezentativele şcolare ale României şi Iugoslaviei, disputat — să zicem — pe stadionul Republicii, n-ar atrage o cifră mai mare).

Am putea să ne aşteptăm la o întrebare : bine, dar ce importanţă are numărul de spectatori în dezvoltarea sportivului de performanţă adolescent ?

Recitind cele două scoruri ale dublei întîlniri anglo-franceze, aflăm şi răspunsul direct. Copiii francezi au pierdut la Paris cu 5—0 pentru că au avut efectiv sentimentul anonimatului, în faţa tribunelor goale. Ei au avut sentimentul inutilităţii în faţa spectacolului oferit de amfiteatrul rece. În schimb, la Londra, suflul cald al tribunei Wembley-ului a dinamizat deopotrivă ambele echipe, ceea ce a făcut că, în cele din urmă, un raport de forţe exprimat prin acel 5—0 de la Paris să devină mai strîns, în momentul în care a intervenit elementul mai puţin palpabil, dar atît de hotărîtor al tribunei care ovaţionează şi încurajează.

O tribună plină are un rol educativ mult mai eficace decît predicile uscate ale unora dintre educatorii sportului, care, simţind şi ei povara anonimatului în munca grea cu adolescenţii, apelează, în virtutea inerţiei, la formule fatalmente uzate, incapabile să înlocuiască sprijinul înflăcărat al **educatorilor din tribună**, care, asemenea celor 50 000 de pe Wembley, ştiu să dirijeze bătăile inimii şi să înnobileze gustul sportiv, în viltoarea unei lupte care stimulează cu adevărat — mai mult ca orice îndemn oral — energiile.

Ioan CHIRILĂ

„Promoţia atleţilor juniori din acest an este mai valoroasă decît cea a lui Ghipu"...

opinează antrenorul federal Nicolae Mărăşescu

Atletismul se mai află în scurtă vacanţă care desparte sezonul indoor de cel în aer liber. De fapt, competiţiile „afară", au început, dar concursurile importante, chiar cele din sezonul de primăvară, sînt încă de domeniul viitorului. Deocamdată, atleţii se pregătesc. În perioada vacanţei şcolare de primăvară, componenţii lotului republican de juniori s-au aflat pentru o scurtă perioadă în pregătire comună la Predeal. La sfîrşitul taberei de antrenament, l-am solicitat pe antrenorul federal **Nicolae Mărăşescu**, cel care se ocupă de mulţi ani de coordonarea pregătirii tinerilor atleţi, să ne răspundă la unele întrebări privind activitatea juniorilor în sezonul care se apropie.

— V-am ruga să ne spuneţi, mai întîi, care sînt concursurile importante din acest an ale atleţilor juniori şi — totodată — care sînt obiectivele pe care vi le-aţi propus.

— În ordinea importanţei : Jocurile Balcanice de juniori (Varna 10—11 august), concursul „Prietenia" (Dresda 2—4 august), apoi tradiţionalul triunghiular cu echipele R. D. Germane şi Poloniei (în Polonia 14—15 septembrie), întîlnirile cu reprezentativele Ungariei (Craiova, 17—18 august), Bulgariei (Piteşti, 21—22 septembrie) şi Grecia (Atena 25—26 mai). Ne-am propus să ne clasăm pe primul loc la Jocurile Balcanice în ceea ce priveşte numărul de titluri cucerite, să obţinem rezultate mai bune decît la ediţiile anterioare ale concursului „Prietenia", să realizăm un punctaj strîns cu formaţiile R. D. Germane şi Poloniei, ţări cu o recunoscută forţă în atletismul mondial. Celelalte meciuri trebuie să le cîştigăm.

— Anul trecut, Balcaniada juniorilor s-a desfăşurat la Bucureşti. Şi, cu toate că promoţia 1973 a fost una dintre cele mai bune pe care le-am avut — generaţia lui Ghipu, Cristudor, Megelea, Onescu — juniorii bulgari ne-au întrecut. Acum nu-i mai avem pe Ghipu şi pe ceilalţi amintiţi, iar Jocurile Balcanice se vor disputa la Varna...

— Eu aş spune chiar că promoţia anului trecut a fost cea mai valoroasă ! Şi, totuşi, cred că putem cîştiga Jocurile Balcanice. La baza afirmaţiei stă valoarea în continuă creştere a unor autentice talente : Tudorel Vasile, Wilhelm Kraus, Gheorghe Butuiană, Horia Toboc, Adrian Calimente, Carol Antal, Bedros Bedrosian, Cornel Preda, Ion Matei, Nicolae Voicu, Georgel Costache, Niculina Lungu, Elisabeta Bakalar, Viorica Neagu, Coculeana Bucătaru, Doina Spînu, Mariana Nan. Toţi pot ieşi campioni balcanici !

— Înseamnă că vom avea o promoţie mai valoroasă decît cea a lui Ghipu ?

— Da. Promoţia 1974 va fi mai valoroasă decît cea a lui 1973. Iar cea a lui 1975 — anul campionatelor europene de juniori — mai bună decît cea din acest an. Mergem înainte ! Aş vrea să precizez că, dincolo de obiectivele pe care le-am amintit, stabilite pentru fiecare dintre manifestările la care vom lua parte în acest sezon, obiectivul principal la nivelul atletismului pentru juniori este **realizarea unor performanţe de nivel internaţional de către 12—15 juniori în vederea pregătirii fondului valoric pentru campionatele europene de juniori din 1975 şi pentru Jocurile Olimpice de la Montreal.**

— Care sînt aceste speranţe, să le spunem de perspectivă deosebită ?

— Ţi-am amintit între cei cu şanse la titlurile balcanice : Niculina Lungu, Doina Spînu, Elisabeta Bakalar, Cleopatra Favcaş, W. Kraus, T. Vasile, A. Calimente, D. Oprea, P. Lenghel care vor fi juniori şi în 1975. Pînă atunci mai pot apare şi alţii, acum necunoscuţi. Să nu uităm, o caracteristică a atletismului contemporan este ritmul accelerat al progresului.

— Îi cunoaşteţi, probabil, pe cei „necunoscuţi". Ei sînt necunoscuţi marelui public, dar dv. îi aveţi, desigur, de acum în evidenţă. Ne puteţi da cîteva nume ?

— Dobre Savenco (decatlon), Niculina Ilie (înălţime), Coloman Kondorossi (disc), Ostafiu Cionca (semifond), Constantin Corban (marş) şi alţii pe care acum nu-i cunosc nici eu...

Vladimir MORARU

Elisabeta Bakalar *a fost, anul trecut, revelaţia probei de 800 m. În primul an de participare în categoria junioarelor mari, ea poate alerga această distanţă în 2:05—2:06*

Foto : Petre NAGY — Cluj

PERSPECTIVELE HOCHEIULUI DIN ŢARA NOASTRĂ SE SITUEAZĂ SUB NIVELUL CONDIŢIILOR CREATE ÎN ULTIMII ANI

Pe marginea turneului final al campionatului republican de juniori

Întrecerile interne, a căror consistenţă valorică asigură primul şi cel mai puternic reazim pentru evoluţia internaţională a hocheiştilor noştri, trebuie să se bucure de atenţia şi consideraţia iubitorilor şi susţinătorilor acestui sport, al căror ataşament se poate manifesta nu numai în faţa televizoarelor sau doar în tribunele patinoarului bucureştean la orele derby-urilor şi ale evoluţiilor unor puternice echipe de peste hotare.

Că lucrurile stau, din păcate, aşa ne-am convins nu de mult, cînd la Bucureşti a avut loc turneul final al campionatului de juniori, o întrecere care în loc să fie un prilej de sărbătoare a tineretului din acest sport, o veritabilă paradă a viitoarelor vedete ale hocheiului nostru, a fost, de fapt, o competiţie anostă, consumată într-un teribil anonimat şi la un nivel de mediocritate absolut alarmant. De altfel, un bilanţ sumar al disputei celor mai bune formaţii de juniori din ţara noastră (pentru că în ultimă instanţă aşa ar putea fi numită întrecerea...) s-ar prezenta în felul următor : **echipe puţine** (patru la număr), **forfaituri, în schimb, îngrijorător de multe** (proporţia este de 33 la sută, din şase finaliste două absentînd : **Metalul Rădăuţi şi Dunărea Galaţi !), un barem tehnic atît de scăzut, încît calificativul de nemulţumitor poate fi considerat drept îngăduitor,** o crasă lipsă de disciplină, favorizată şi de necunoaşterea regulamentului. Cam aceasta este tabloul turneului final al campionatului de juniori, o dispută care — repetăm — ar fi trebuit să ne îngăduie o perspectivă ceva mai optimistă, a viitorului acestui sport.

Victoria a revenit echipei bucureştene **Constructorul (antrenor Gh. Niţă)** care a avut un minim plus de omogenitate valorică faţă de principala sa adversară, formaţia **Şcolii sportive din Miercurea Ciuc (antrenor L. Daradics)** clasată, în cele din urmă, pe locul secund. Lupta dintre aceste două principale candidate la tricourile şi medaliile de campioni s-a tranşat, de fapt, încă din prima etapă a returului, deci cu două zile înainte de jocurile finale, ceea ce a ocazionat înregistrarea în ultima etapă a unor rezultate „curioase", ultima clasată, Steaua, învingînd Constructorul (11—5 !), ceea ce ar fi adus această formaţie pe locul III, dacă... Dacă în jocul ce a urmat nu s-ar fi adoptat aceeaşi „manieră", Liceul nr. 1 Miercurea Ciuc cîştigînd surprinzător în faţa Şc. sportive din Miercurea Ciuc (5—3). Cu alte cuvinte, după ce nu am avut parte de nici o satisfacţie de ordin spectacular, valoric, sau al perspectivei celor puţini, prezenţi în tribunele patinoarului „în căutarea... hocheiului pierdut", ne-a mai fost dat să asistăm şi la astfel de momente penibile. Că să nu mai vorbim de frecventele accente de brutalitate, degenerate, nu o dată în busculade generale, aşa cum a fost cazul în partidele Constructorul — Şc. sportivă Miercurea Ciuc şi Constructorul — Liceul nr. 1 Miercurea Ciuc.

Ar mai fi încă multe de spus în legătură cu acest simulacru de turneu final al unui campionat republican de juniori. Ne oprim însă aci. Nu înainte de a solicita federaţiei de specialitate o analiză serioasă a activităţii secţiilor de juniori **(Steaua a prezentat doar 11 jucători în afara celor doi portari, Constructorul abia încropea două schimburi ca lumea. Dinamo era cît pe aci să-şi desfiinţeze secţia, iar la Miercurea Ciuc realizările cantitative, nu pot acoperi imensele lacune de ordin calitativ)**, a productivităţii muncii antrenorilor din acest sector de activitate, al raportului dintre sumele cheltuite şi realizările practice, în folosul hocheiului nostru. Nu de alta, dar la toamnă, cînd se va forma un alt lot de juniori, o să fie o problemă în ce priveşte completarea locurilor... Dacă dorim ca de activitatea lotului de juniori să beneficieze şi prima garnitură a ţării !

Călin ANTONESCU

BILANŢ POZITIV DOAR PENTRU O PARTE DINTRE ANTRENORII DE POPICE

● „Zestre" săracă ● Măsuri salutare ● Cu deprinderi greşite de la început ● Defăsarea şi urmările ei ● Mai mult curaj în promovarea cadrelor

Vreme îndelungată, sportul popicelor a fost practicat mai mult de către virstnici. Situaţia a determinat federaţia de specialitate să ia o serie de măsuri pentru creşterea viitorilor performeri, impunîndu-se, prin literă de regulament, introducerea obligatorie a unui junior în echipele divizionare de seniori. Pentru impulsionarea muncii de depistare şi formare a popicarilor de nădejde, se preconizează înfiinţarea, din această toamnă, a unui campionat republican rezervat formaţiilor de juniori.

Preocuparea pentru atragerea tineretului pe arenele de popice este demonstrată şi de desfăşurarea concursurilor populare („Cupa U.G.S.R.", „Cupa Ucenicului" etc), deschise începătorilor. Diversele acţiuni întreprinse în vederea angrenării tineretului într-o activitate competiţională organizată şi continuă au avut darul — să mărturisească treptat, treptat, rezervorul de cadre, la ora actuală existînd peste 1 000 de juniori activi. Dar, au aceşti tineri asigurate condiţiile de pregătire necesare consacrării ? Cîţi dintre ei au progresat pe măsura capacităţilor lor ?

Din păcate, bilanţul nu este pozitiv pentru toţi antrenorii, întrucît aceştia lasă, mai mult pe seama unor foşti jucători munca migăloasă de creştere a juniorilor. Din această cauză, mulţi tineri pornesc încă din start cu deprinderi greşite, care adesea nu mai pot fi remediate pînă la vîrsta senioratului.

Carenţele sînt şi urmarea delăsării manifestată de unii juniori care, după obţinerea unor rezultate remarcabile, nu mai respectă programul de antrenament, participă la două ieşiri — în cel mai fericit caz — la trei şedinţe de pregătire pe săptămînă, insuficiente pentru ridicarea stachetei la nivelul performanţelor actuale.

Asadar, antrenorii trebuie să acorde mai multă atenţie schimbului de mîine, să-i pregătească cu deplină conştiinciozitate pe juniori pentru a-i putea promova în echipele de seniori, să găsească mijloace de stimulare pentru ca jocul de popice nu este atît de spectaculos ca alte discipline care atrag ca un magnet fetele şi băieţii. De asemenea, este nevoie să se folosească la maximum baza materială existentă şi să se formeze, într-un ritm mai susţinut, cadrele tehnice capabile să îndrume paşii tinerilor pe drumul afirmării.

Traian IOANIŢESCU

ÎNTR-UN SINGUR AN...

Sală de sport a Liceului 26... Asistăm la antrenament pe maestrul de scrimă **Nicolae Marinescu**. Lucrează aici cu „clasa" sa, care aparţine clubului sportiv Şcolarul. Spadasini, prin excelenţă. Adică elevi de talia... baschetbaliştilor. Tineri de 14—15 ani au deja o înălţime care trece de 1,80 metri. Recordul îl deţine **Florin Săvulescu**. La 15 ani şi 6 luni, a ajuns la 1,92 m. Un uriaş în devenire, ca şi toţi ceilalţi spadasini ai clubului sportiv Şcolarul.

La capătul acestui antrenament, în timp ce scrimerii au trecut la vestiare, răsfoim împreună cu antrenorul documentele de planificare, notaţiile sale asupra „clasei". Aproape fiecare filă ne oferă elemente de referinţă extrem de interesante. Spaţiul nu ne îngăduie să le consemnăm integral. Aşa că selectăm...

Din cei 20 de spadasini care lucrează sub „bagheta" maestrului Nicolae Marinescu, 5 se situează de pe acum în prim-plan **Eugen Brebeuţă, Florin Săvulescu, Daniel Antohi, Valentin Pora şi Ion Mareş**. Prim-plan, **DUPĂ UN SINGUR AN DE PREGĂTIRE**, înseamnă angajare în „bătălia" pentru calificarea în divizia B ! Cei 5 sportivi de la clubul sportiv Şcolarul au în vizor un astfel de obiectiv. Efortul nu este uşor, se cere o intensitate maximă în procesul de instruire, dar cînd ai de refăcut un drum, bine bătătorit la un moment dat, dar stricat dintr-o inexplicabilă nechibzuinţă (clubul sportiv Şcolarul a avut echipă de spadă în divizia A, dar care n-a rezistat în primul eşalon decît un an...), evident trebuie să munceşti şi mult şi bine ! Este ceea ce şi-a propus, odată cu numirea sa în club, în toamnă, antrenorul Marinescu, tehnician serios, sobru, care vorbeşte foarte puţin şi — precum se vede — s-a angajat trup şi suflet într-o acţiune de mare responsabilitate. Pînă la atingerea obiectivului amintit, un altul intermediar : trei dintre elevii săi vor căuta să intre în finala pe ţară a juniorilor.

Viitorii spadasini sînt elevii care s-au tot cernut din cei aproape 400, selectaţi din vacanţa mare a anului trecut şi pînă acum. Cernerea a ţinut seama în primul rînd de gabarit, apoi de inteligenţa copiilor, după aceea de avizul familiei şi al şcolii. **Existînd o mare unitate de vederi între familie, club şi şcoală, antrenorul şi-a putut organiza în mod ideal „clasa". Iar rezultatele încep să se vadă.**

Ceva mai mult, pentru a nu mai avea surprize, pentru a exista o acoperire în timp, antrenorul Marinescu pregăteşte concomitent şi un al doilea eşalon de spadasini (elevi, începînd cu vîrsta de 10 ani) categorie din care fac parte, de pildă, **Marin Didi, Mugur Voicovici, Dan Rădulescu, Dan Roşu şi Şerban Enescu.**

O operaţie similară se petrece şi în cazul floretiştilor din rîndul cărora se detaşează trăgătorul **Adrian Ţican**, talent autentic care a şi trecut un prim examen public — finalele campionatelor naţionale de copii. Lîngă Adrian Ţican sînt aşteptaţi alţi copii la fel de talentaţi, pe care antrenorul îi selectează din şcolile generale nr. 5 şi 179 şi de la Liceul nr. 24.

O echipă de spadă, care să vizeze (cu şanse directe) divizia B, după numai un an de la selecţie şi pregătire, să recunoaştem este un drum parcurs — fiind vorba de scrimă — într-o viteză de-a dreptul ameţitoare !

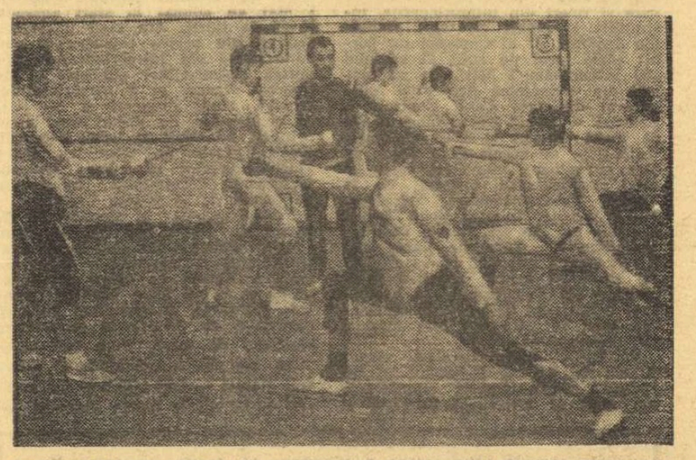

Antrenament cu „clasa" de spadasini a antrenorului Nicolae Marinescu de la clubul sportiv Şcolarul din Capitală

Foto : Paul ROMOŞAN

Tiberiu STAMA

P.S. Un post-scriptum care oglindeşte şi o altă latură, la fel de importantă a muncii antrenorului... Festivitatea împlinirii a 16 ani de existenţă ai clubului sportiv Şcolarul, care a avut loc în incinta clubului Dinamo, se prelungise cu circa 20 de minute. La terminarea ei, spadasinul Eugen Brebeuţă s-a apropiat de antrenor cu rugămintea de a telefona părinţilor :

— I-am spus tatii că voi ajunge acasă la ora 7 jumătate... Nu voi fi, însă, decît pe la 8. N-am avut cu părinţii niciodată „probleme" pe această temă, aşa că...

Despre un elev, un tînăr care caută să fie corect cu el însuşi, încă de la o vîrstă foarte fragedă (nici 15 ani), care este învăţat să fie disciplinat, se poate anticipa că va ajunge departe !

LICEUL EXPERIMENTAL DE SCHI PREDEAL

DIN START, MULŢI CAMPIONI

După exemplul Cimpulungului la atletism, al Bacăului la fotbal, al municipiului Gh. Gheorghiu-Dej la gimnastică, şi Predealul face experienţa unui liceu de schi, în al doilea an de existenţă, unitate menită să echilibreze, în soluţii optime, obligaţiile didactice, de cultură generală a elevilor cu înclinaţiile sportive cultivate în disciplinele schiului alpin şi nordic. Recrutînd prin examen pe cei mai autentici şcolari-schiori din Predeal, precum şi talentele remarcate de pe întreg teritoriul ţării cu ocazia concursurilor de schi pentru copii şi juniori, noua unitate şcolară dispune de aproape întreg rezervorul de speranţe al schiului. Ideea este excepţională, oferind garanţii de reuşită, iar alegerea localităţii — extrem de nimerită prin tradiţiile locale existente pentru schi, prin apropierea faţă de punctele de antrenament, prin echiparea tehnică a pîrtiilor cu mijloace mecanice de urcare, ceea ce asigură o mare densitate a pregătirii.

Încadrarea cu profesori, proaspăt absolvenţi ai I.E.F.S. cu specializarea schi, cadre didactice entuziaste, precum şi înzestrarea materială periodică cu materiale şi echipament specific au completat cadrul favorabil pentru primele rezultate pe planul performanţei. Predealul a obţinut în acest sezon numeroase locuri fruntaşe în concursurile de copii şi juniori, multe titluri naţionale atît la schiul alpin cît şi la cel nordic. Csaba Portik, Leonard Frăţilă, Aurelia Niţu, Dagmar Müller, Rodica Mititelu, Moise Girbacea, Ioan Moise, Gheorghe Dudu, Doina Frăţilă şi mulţi alţii, a căror enumerare ar fi prea lungă, au dovedit virtuţi de viitori campioni. Predealul a reînnodat — din acest sezon — cu o disciplină de mult abandonată, combinata nordică — asociaţia dintre alergarea pe schiuri şi săriturile de la trambulină — şi a pus bazele unor centre de pregătire pentru juniorii biatlonişti. Rezultatele, deşi numeroase, iar o parte dintre ele prefigurînd autentice valori viitoare, ar fi putut fi însă chiar din acest sezon şi mai convingătoare, şi mai bogate. Pe planul întrunirii sportive, o insistenţă mai mare pe procedee specifice de concurs, într-un antrenament gradat pe dificultăţile majore (mai ales la probele alpine) trebuie avută în vedere pentru iarna viitoare. Explozia de rezultate scontate trebuie în mod nemijlocit ajutată cu un program de pregătire corespunzător. Şi, bineînţeles, rezolvarea spaţiilor mai mari şi mai bune pentru internatul şcolii, pentru care există de mult şi soluţii şi aprobări de principiu, nepuse încă în aplicare. Ar fi păcat ca o idee şi o iniţiativă extrem de valoroasă în conţinut şi perspective să se diluează şi să se destrame din inconsecvenţe, din slăbiciuni sau întîrzieri.

L.E.S. Predeal este de pe acum o unitate sportivă şcolară de performanţă, fruntaşă. Oricum, prima în perimetrul sportului şcolar hibernal.

Mihai BIRA

CUM SE ÎNDEPLINESC HOTĂRÎRILE PRIVIND ATLETISMUL?

(Urmare din pag. 1)

unde tinerii urmează să se întîlnească cu atletismul. O prezență care ar constitui, implicit, o mare emulație printre cei care s-au împrietenit cu atletismul și ar dori să se dedice lui.

PEPINIERELE TREBUIE SĂ PRODUCĂ PERMANENT

Credem că nu este lipsit de importanță să abordăm capitolul „pepinieră" arătînd că 5 din cei 6 atleți clujeni nominalizați de către federație: **Vasile Bogdan**, **Eva Zörgö**, **Mariana Nedelcu**, **Anca Hoinărescu** și **Ștefan Gadja** — toți de la „U", precum și **Drăga Comșa**, nominalizată de către CJEFS sînt produse ale unităților școlare clujene de profil: Școala sportivă și Liceul cu program de educație fizică. Am subliniat faptul atît pentru a demonstra temeinicia cu care au lucrat, la acest nivel, cadrele care au avut în grijă aceste valori, cît și pentru a evidenția felul cum au înțeles respectivele unități să răspundă funcției primare pentru care au fost constituite: aceea de a produce elemente valoroase pentru sportul de performanță.

Ce și cît produc ele acum? O recentă investigație la Școala sportivă — aflată în pragul jubileului de 20 de ani — ne-a relevat o muncă bine organizată, judicios etajată pe trepte valorice (4 grupe de începători, 8 de avansați și 3 de performanță, deservite de 6 profesori în specialitate), cu obiective ferme, dar nu destul de îndrăznețe. Principalele aspirații de performanță pentru 1974 stau legate de numele atleților **Vasile Dömösi**, **Lucia Iepure**, **Călin Tătar** (toți elevi ai antrenorului **Peter Naghi**) și al decatlonistului **Dan Goia** (profesor **Marian Pășcălău**). Vîrfuri de la care așteptăm convingătoare evoluții și al căror număr l-am dori cel puțin îndoit ținînd cont de calificarea profesională a cadrelor ce lucrează la Școala sportivă, de emulația existentă printre cei 254 de elevi ai secției de atletism, de largile posibilități de recrutare a elementelor pe care le are această unitate.

Cît privește liceele clujene („Nicolae Bălcescu" și „numărul 11") cu program de educație fizică, principalul cîștig realizat de ele în acest an a fost dublarea claselor a V-a, ajungîndu-se astfel la un total de 8 clase de atletism în municipiul Cluj.

Analizînd producția lor — ca și a liceului „Mihai Viteazu" din Turda — trebuie sesizat faptul că în momentul de față ea nu deține elemente de talia celor din generația precedentă, constatare ce trebuie să impulsioneze către o selecție cît mai valoroasă și o șlefuire cît mai atentă și migăloasă a talentelor.

Atingînd problema recrutării de cadre pentru unitățile școlare de performanță, trebuie subliniată necesitatea sprijinului pe care profesorii de specialitate din toate școlile trebuie să-l acorde colegilor care lucrează în unitățile de profil, descoperind și dirijînd către ei toate acele elemente ce prezintă perspectivă și nu dispun, în școala respectivă, de cele mai bune condiții de pregătire. Pentru că în ultimă instanță, bunul sau slabul mers al atletismului clujean nu reclamă doar numele antrenorilor care lucrează în performanță, ci pe al tuturor specialiștilor care servesc, într-un fel sau altul, această disciplină. Lucru ce l-au înțeles profesori ca **L. Harosa** (Liceul 10), **Sabina Anastasie** (Liceul 15), **Mircea Vinași** (Liceul Eminescu), **Alexandru Heghedus** (Liceul 11), cei care recrutează și îndrumă permanent elemente către Școala sportivă.

Un exemplu de preocupare și atașament față de atletism care ar trebui urmat de mulți alții din cei 420 de profesori ciți servesc, în județul Cluj, „educația fizică și sportul", cît și de cei peste 40 care au specialitatea atletism, dar dintre care mulți se mențin în marginile lui.

CÎȚI DIN CEI 8 OLIMPICI CLUJENI VOR AJUNGE LA MONTREAL?

Modul și condițiile în care lucrează cei 8 atleți clujeni nominalizați olimpic (6 de către federație și 2 de către CJEFS), atenția și sprijinul de care se bucură ei din partea Consiliului județean de specialitate, cît și a cluburilor cărora le aparțin au constituit, în toamnă, obiectul unei largi investigații întreprinsă la Cluj de o comisie de îndrumare și control a CNEFS, sondaj în cadrul căruia au fost sesizate mai multe carențe și, urmare legitimă, trasate o serie de măsuri. Ele prevedeau optimizarea rapidă a condițiilor de pregătire a olimpicilor, revizuirea programelor de lucru și îmbunătățirea lor, urmărirea și prestarea de controale sistematice asupra muncii acestei categorii de sportivi etc.

Revăzînd astăzi suita indicațiilor înscrise atunci într-un plan de măsuri și confruntîndu-le cu realitatea, constatăm că o bună parte dintre ele au fost împlinite ca rezultat al preocupării manifestate de către CJEFS și CSM, ca și a receptivității dovedite de unii antrenori. Putem nota astfel: amenajarea vestiarelor și realizarea iluminatului pe Stadionul Municipal, reglementarea accesului și obținerea celor mai bune ore de lucru pentru olimpicii la sala de atletism, revizuirea programelor de activitate și suplimentarea orelor de pregătire, aducînd numărul acestora mai aproape de cerințele etapei (excepție face doar cuplul Eva Zörgö — Peter Naghi, 600 ore), stabilirea unor raporturi mai intime între activul CJEFS și antrenori, intensificarea observației și a controlului în munca cu olimpicii. Într-un viitor foarte apropiat va fi realizată încă o cerință stringentă a olimpicilor: turnarea coritanului în sala de atletism, la sectoarele de înălțime, prăjină, lungime și suliță, ca și a unui culoar de 130 m la terenul Babeș. N-a fost realizată încă exclusivitatea atleților pe terenul nr. 1 din parcul Babeș, asigurarea masorului, amenajarea sălii de forță (alergătorii „apelează" la cea de la „Municipal", ceilalți la „colțul" de forță din sala de atletism) și a grupului de refacere, ca și modernizarea sectoarelor de pe „Municipal" pînă la o identitate cu condițiile de concurs (misiune ce revine, în proporție decisivă, federației de specialitate).

Desigur, o dată cu îmbunătățirea condițiilor de lucru și suplimentarea orelor de antrenament, problema olimpicilor nu este încheiată. Ea rămîne o problemă de zi cu zi a tuturor celor care lucrează în sport, pentru că la mijloc este **sportivul** cu posibilitățile, disponibilitățile și sensibilitățile lui, elemente care numai cu mare atenție și știință pot fi mobilizate spre un răspuns favorabil și randament maxim. De altfel, de știința și atenția cu care se va lucra în continuare cu olimpicii depinde răspunsul la întrebarea: cîți din cei 8 atleți clujeni nominalizați olimpic vor ajunge la Montreal?

★

Evident, în urma Hotărîrii Plenarei CNEFS din 17 martie 1973 atletismul clujean a cunoscut un reviriment simțit la toate nivelele (vitalizarea atletismului, școlar și universitar, îmbogățirea și reașezarea pepinierei pe baze mai solide, remanieri și recuperări în performanță) și la toate capitolele (organizare, disciplină muncii, bază materială, îndrumare și control).

Cunoscînd însă multiplele posibilități și importantele forțe de care dispune, la Cluj, această ramură olimpică: antrenori cu înaltă calificare, numeroși profesori în specialitate, cluburi solide („U" și C.S.M.), largi posibilități de recrutare a cadrelor, o bază materială care, bine distribuită și utilizată, poate asigura condiții optime de pregătire pentru o mare masă de atleți etc., apreciem că acumulările ultimului an puteau fi mai substanțiale, iar rezultatele mult superioare. Lucruri ce se pot realiza la Cluj prin dinamizarea tuturor forțelor, printr-o solicitare mai intensă a tuturor capacităților și inteligențelor existente.

ÎN ÎNTÎMPINAREA MARII SĂRBĂTORI

(Urmare din pag. 1)

orășenesc pentru educație fizică și sport, în colaborare cu **Comitetul orășenesc al U.T.C.** și **Consiliul orășenesc al sindicatelor** din **orașul Gherla**, a organizat numeroase întreceri dotate cu **„Cupa 1 Mai"** la o seamă de ramuri sportive. Sînt angrenați sportivii și sportivele din 21 de asociații ale orașului. La baschet, popice și tenis de masă, startul a fost dat încă de la 10 aprilie, iar la fotbal, volei, șah și tenis de cîmp, competiția se află în fazele preliminare. Întrecerile se desfășoară pe toate bazele sportive din oraș. Menționăm și înființarea unei noi asociații sportive — **Sănătatea** — care și-a amenajat un teren de tenis de cîmp și un altul de volei.

Dumitru VATAU, corespondent

SIMULTAN DE ȘAH

Tot în cinstea Zilei de 1 Mai, în sala I.T.B. din București se va desfășura duminică (începînd de la ora 9,30), un simultan de șah, la 20—25 de mese. Înscrierile se fac zilnic, între orele 11—14 și 18—22, la numărul telefonic 15 19 85. Simultanul este susținut de maeștrii **Mihai Ghindă** și **Traian Stanciu**.

COMPETIȚII ALE TINERILOR BUZOIENI

În ultimele zile ale vacanței elevilor, în taberele organizate de Comitetul județean U.T.C. Buzău, au avut loc numeroase întreceri dotate cu **„Cupa 1 Mai"**. Cele mai multe dintre aceste competiții au fost crosuri: al bobocilor, al speranțelor. În tabăra de la Pătîrlagele s-au desfășurat meciuri de handbal (cu 14 echipe înscrise în competiție), de fotbal și minifotbal.

Tot în județul Buzău, în organizarea asociației sportive **Avîntul, din comuna Lipia**, a avut loc competiția de tenis de masă dotată de asemenea cu „Cupa 1 Mai". La întrecere au participat 55 de băieți și fete din comună. Meciurile, desfășurate pe parcursul a 12 zile, au arătat că sportul cu mingea de celuloid și paletă se bucură de audiență printre tineri și, în plus, este destul de bine... cunoscut. Printre cei mai buni concurenți: **Cornelia Ionescu**, **Marian Zaharia**, **Vasile Caloian**, **Viorel Ceaușu**, **Mihail Negoiță** și alții.

D. SOARE, coresp.

ÎN SECTORUL II AL CAPITALEI...

În organizarea **C.E.F.S. al sectorului II**, în colaborare cu **Comitetul U.T.C.** și **Inspectoratul școlar ale sectorului**, pe aleile Circului de Stat s-a desfășurat „Crosul tineretului" — rezervat elevilor. La start au fost prezenți peste 2 200 de concurenți.

Printre cîștigătorii primelor locuri — pe categorii de vîrstă — au fost **Dorina Mandache** (Șc. gen. 32), **Rodica Ciobotaru** (Grupul școlar al Ministerului Educației și Învățămîntului), precum și **Adrian Popa** (Liceul nr. 12), **Florică Sințescu** (Grup școlar Electronica) și alții.

C. HAREA, coresp.

„CUPA TINERETULUI"

(Urmare din pag. 1)

mult mai animate, deoarece fiecare centru universitar avea dreptul de a prezenta în concurs cîte 5 sportivi la o probă. Lucrurile au stat însă cu totul altfel, nouă nerămînîndu-ne decît să constatăm penuria de elemente la unele din aceste probe. Dar despre aceste aspecte vom reveni cu alt prilej.

Rezultate.

Handbal fete: Politehnica București — Universitatea Timișoara 16—6; I.M.F. Tg. Mureș — I. P. Pitești 8—7; I. P. Galați — A.S.E. București 14—4; **băieți**: I. P. București — Inst. mine Petroșani 17—13; I.M.F. Cluj — I. P. Oradea 21—20; I.E.F.S. — „U" Iași 25—9; **baschet masculin**: I. P. Galați — I.M.F. Tg. Mureș 83—45; Inst. mine Petroșani — Inst. Politehnic Timișoara 69—46; **volei băieți**: A.S.E. București — I.P. Galați 2—0; **fete**: „U" Craiova — Inst. Politehnic Timișoara 2—1; **atletism: greutate fete** 1 Ana Dan (Cluj) 11,00 m; 2 Ida Veicz (București) 10,98 m; 3 Magdalena Mihail (Pitești) 10,15 m; **orientare turistică fete**: 1 Maria Timar (Inst. Agronomic Cluj); 2 Valentina Berlinschi (A.S.E. București); 3 Mihăiță Chicioarea (I. P. Bacău); **băieți**: 1. Vasile Joanță (I. P. Baia Mare); 2 Petru Kovacs („U" Cluj); 3 Gheorghe Eneea („U" Craiova).

DUMINICĂ, EXCURSIE CICLOTURISTICĂ LA CERNICA

Duminică 28 aprilie, comisia municipală de cicloturism organizează, așa cum ne-a obișnuit în ultima vreme, o excursie cicloturistică la pădurea Cernica. Adunarea participanților, posesori de biciclete, va avea loc la stadionul Dinamo, în jurul orei 8.30, urmînd ca startul să se dea la ora 9.

LA IAȘI: CAMPIONATUL DE TENIS DE MASĂ AL ECHIPELOR DE JUNIORI MICI

După desfășurarea primei părți a campionatului de tenis de masă al juniorilor mari la echipe, cu începere de vineri și pînă duminică la Iași vor fi găzduite întrecerile din turul campionatului republican al echipelor de juniori mici. Sînt programate întîlniri la două categorii de vîrstă, 10—12 ani și 13—15 ani, la fete ca și la băieți.

La Iași vor fi prezente 33 de formații (16 masculine și 17 feminine) calificate în urma jocurilor din etapa de zonă, disputată în prima săptămînă a acestei luni, la Hunedoara, Brăila, Cluj și Craiova.

fotbal

ÎNAINTEA ETAPEI A XXIV-a A DIVIZIEI A

PREGĂTIRI...

Campionatul se reia, după turneul sud-american al naționalei. Uvertura va fi consemnată, mîine, la **Timișoara**, cu partida **Politehnica — Petrolul**. Și chiar dacă această reluare a competiției nu a intrat în centrul atenției decît după ultimul joc al naționalei, fiecare echipă s-a pregătit intens pentru „maratonul" duminică — miercuri — duminică, ce urmează...

În rîndurile de mai jos, vom prezenta cîteva din ultimele pregătiri ale unor divizionare A.

JOC „ÎN FAMILIE" LA PETROLUL

Formația antrenată de **Mircea Dridea**, pregătindu-se pentru greul examen pe care-l are de trecut mîine la Timișoara în compania Politehnicii, a susținut, miercuri, un joc în compania propriei echipe de juniori. Nimeni nu a ținut evidența scorului pentru că acest meci a avut caracterul unui „joc-școală", cu dese întreruperi, cu reluarea unor faze, toate în scopul corectării unor deficiențe mai vechi ale compartimentelor respective.

O altă veste din tabăra Petrolului, deloc îmbucurătoare pentru suporterii acestei formații, se referă la sancționarea cu un **ultim avertisment** a jucătorului **Ciupitu**, de către Biroul clubului ploieștean. Fundașul petrolist a avut în ultima vreme o comportare nesatisfăcătoare, ducînd o viață nesportivă și dînd dovadă de repetate manifestări de îngîmfare.

Credem că este momentul ca acest fotbalist talentat, evidențiat de nenumărate ori pentru prestațiile sale bune, să revină la conduita care l-a consacrat în echipă.

ATACUL LUI „POLI" TIMIȘOARA, ÎN VERVA

Suita antrenamentelor zilnice conduse de antrenorul **Ion Ionescu**, în vederea meciului cu Petrolul a avut miercuri un punct mai atractiv: jocul amical cu divizionara C Electromotor, din localitate. Partida s-a încheiat cu un scor elocvent: 5—0. Au marcat **Bojin** (2), **Bungău** (2) și **Covalcic**.

LA C.S.M. REȘIȚA REINTRA FLOREA

În continuarea pregătirilor pe care le efectuează în vederea partidei de campionat cu U.T.A., **C.S.M. Reșița** a jucat duminica trecută cu A.S. Oravița (8—0), iar miercuri cu Minerul Moldova Nouă, liderul seriei a VIII-a a campionatului Diviziei C, cîștigînd cu 3—0, prin golurile marcate de **Nestorovici**, **Atodiresei** și **Roșca**. Ilieș și Kiss sînt accidentați, pe aportul lor neputîndu-se conta în apropiatele etape de campionat. În schimb, Georgevici și Pușcaș s-au refăcut, ca și Florea, care va reintra în echipă după o absență destul de îndelungată. **(Doru GLAVAN-coresp.)**

LA STEAGUL ROȘU, GHERGHELI INCERT PENTRU MECIUL CU STEAUA

De la începutul săptămînii, pregătirile echipei **Steagul roșu** s-au desfășurat la Poiana Brașov. Antrenorul Nicolae Proca a îmbinat ședințele de instruire cu ușoare crosuri și plimbări în aerul ozonificat al stațiunii. Ieri dimineață, „stegarii" au susținut un joc-școală, cu formația de tineret, prin care s-a urmărit, în principal, îmbunătățirea randamentului liniei de atac.

După antrenament, brașovenii au plecat, cu autocarul, spre București, unde astăzi și mîine vor efectua două ușoare ședințe de pregătire pe stadionul Steaua, pe care va avea loc meciul de duminică. Mateescu continuă să fie indisponibil, iar utilizarea lui Gherghelі este incertă, el suferind o întindere musculară.

A AVEA SUFLET ȘI A FI SERIOS

TELE cronică

Un nu știu al cîtelea simț — în orice caz nu ochiul, că el n-a avut materie primă și nu are ce spune — îmi șoptește că totuși n-a fost atît de rău acolo, peste Ocean... N-a fost atît de rău pe cît vor unii s-o scoată, turneul nu a slujit prea mult scepticilor și permanenților, să le spunem cuvîntul, „miștocari". Așa cel puțin am eu impresia, din fotoliul meu de telespectator modern care ascultă foarte atent radioul. Neputînd spune mai nimic cu ochiul, poate că mai e loc să intuim unele cestiuni cu sufletul.

E adevărat, nu se prea discută cu sufletul, mai ales în fotbal. Miroase a sentimentalism. Și azi fotbalul dacă nu se joacă pe bani, ca în unele locuri ale planetei, se joacă pe puncte care nici ele n-au prea multă tangență cu sentimentele. În schimb e loc de ironii. Ironiile sînt foarte bune — o declar fără nici o ironie. Le practic cu plăcere în cazurile potrivite — dar mai sînt cazuri, cînd iar același necunoscut simț zice că „nu e cazul"... Sînt cazuri cînd a fi ironic e o formă de paupertate sufletească. Ironia — ca să nu zic chiar „miștoul" — nu e atotputernică și are și ea limitele ei tragice, nu numai în viață dar și în sport. Marea ei ispită însă constă în aceea că ea vine ușor pe buze, sub creion, că o ironie facilă e mult mai lesnicioasă decît exprimarea unui gînd serios. E greu să fii și serios în fotbal... — și asta-i adevărul. E ușor nu numai a scrie versuri cînd nimic nu ai a spune, dar și mai ușor e să faci bancuri cînd nimic nu ai a pune (în loc...).

Eu cred că trebuie să punem azi mai mult suflet (și deci cap) în problemele fotbalului nostru care se joacă aparent numai cu piciorul. A pune suflet înseamnă — printre altele — a te uita chiorîș la bancoși și șmecherași. A nu le cînta în strună. A nu le da apă la moară, chiar dacă — uneori — bancurile, fie și observațiile lor, sînt îndreptățite, ba au și haz. Nu credeți că oamenii cu suflet, adică cei serioși, pot face și ei „mișto" de „miștocari"? Eu zic că pot, că ar fi un spectacol foarte nostim și reușit, dar acum n-am fi la obiect...

Obiectul — pentru a fi serioși pînă la capăt — nu l-am prea văzut, n-avem mai mult în fața ochilor decît cele două goluri primite de la brazilieni, dintre care cel zis din ofsaid nu prea pare a fi din ofsaid, în schimb primul e suspect... Sufletul îmi spune că acolo a avut loc scenariul obișnuit, s-a început adică meciul cu picioarele tăiate de emoție (în minutul 20: 0—2!), că la loviturile fixe s-a întîmplat ceea ce s-a fixat de ani de zile în sufletul jucătorilor noștri, că după 0—2 ne-am dezinhibat, ne-am spus fie ce-o fi... (traducerea liberă a lui „to be or not to be"...) și au început să apară calitățile noastre — că mai există și așa ceva — ocaziile ratate și chiar golurile nedate de arbitru! Eu susțin — cu delicatețe și fără patimă — că e mai bine ca aceste eterne lipsuri și calități să apară într-un meci cu Brazilia decît cu cine știe care giurumele.

Cu Argentina, se zice că ar fi fost mai bine. Asta cred, cu atît mai mult cu cît de Argentina mă temeam mai mult decît de Brazilia. Un amic îmi zicea că în al doilea meci — vom încasa ce a încasat echipa Ungariei de la R. F. Germania. Ei, uite că nu! N-am să pavoazez pentru că n-am luat cinci boabe într-un meci, dar mă voi bucura că nu s-au confirmat bancurile la adresa lui Anghelini, că au fost confirmați Kun și Iorgulescu, că s-a constituit un nucleu de „oameni care vin", voi observa că turneul acesta ciuruit cu atîtea gloanțe pamfletare s-a desfășurat fără Dumitru și Dobrin, că mai avem pe tușă neîncercați decisiv, oameni ca Broșovschi, Balaci, Beldeanu, că în general n-avem de ce trăi „zile de fior și ris"... Există un miez, un chiag bun, o sevă pe care se poate conta și care poate sfida bancurile cele mai reușite. Echipa nu e atît de proastă pe cît vor unii s-o vadă, dar nici atît de bună pe cît ar dori-o sufletiștii, ca subsemnatul...

Rămîne, desigur, să ne bagatelizăm talentele, să ne dăm singuri în cap cu arta și știința bine cunoscute și agrementate cu cîteva vorbe duhnind a orice numai a duh nu. Rămîne să nu avem răbdare. În timp ce Atletico Madrid — echipa pe care Dinamo era s-o elimine la Madrid, după cel mai bun meci făcut de o echipă românească peste hotare de ani de zile, dar cine s-a uitat bine la acel meci? Cui i-a mers la suflet? — Atletico se califică în finala europeană... Acolo n-or avea bancoși în tribune? Sau, în Europa, „miștoul" s-a deplasat spre Ajax?

BELPHEGOR

ÎNTRE DA ȘI NU...

Pe teme actuale

Duminică seara, la TV, la ora cînd reapare de obicei **trench-coat-ul** mototolit al lui Peter Falk sau pistolul fumegînd al lui Sergiu Nicolaescu sau bătrînul leu al lui Warner Bross, ni s-a oferit surpriza unui producător inedit: F.I.F.A. Titlul filmului: **„ARTICOLUL 12"**.

Primit la început cu o rezervă firească — la ce bun să mai urmărim erorile fotbalului, cînd și așa sînt destule? — filmul F.I.F.A. a devenit curînd pasionant, pentru faptul că a depășit cu mult „jocul erorilor", devenind o inteligentă formă de reproș la adresa tuturor spectatorilor vehemenți, intransigenți și niciodată clemenți.

În decurs de o jumătate de oră, filmul F.I.F.A. a prezentat cam toate vedetele fotbalului mondial în echilibrul dinamic al erorilor văzute și nevăzute. Bătrîna federație a soccer-ului a găsit, pentru acest film despre erori reale și iluzorii, formele zîmbetului. La început ne-a oferit faza în tempo normal, obligîndu-ne, ca și în tribună, să spunem da sau nu. Apoi, faza a fost reluată, **au ralenti**, adică într-un tempo în care subtextul părea să spună: **„Nu-i așa că te-ai cam grăbit, dragă spectatorule? Îmi închipui că ai văzut acum punctul de contact cu balonul. Îmi închipui că ești puțin jenat pentru strigătul de dezaprobare cu care l-ai gratificat pe arbitru, într-un moment cînd te aflai la 80 de metri de fază, în timp ce el se afla la numai 10... Vrei să-ți spun de ce-ți ofer acest film? Pentru simplul fapt că, după 100 de ani de viață, simt nevoia să-ți atrag atenția că uneori e bine să te îndoiești. Există în tribuna fotbalului prea multe... certitudini, ca să nu mai vorbesc de orgoliul imens care te obligă să ai neapărat o părere pînă și în fazele „pierdute" în fracțiunea de secundă în care vînzătorul de răcoritoare a trecut prin față".**

„Articolul 12" a fost o mare pledoarie pentru mai multă circumspecție și, dacă vreți, pentru fair-play-ul pe care îl impunem jucătorilor, uitînd, de fapt, că acest fair-play pe gazon depinde enorm de temperatura tribunei.

În filmul de duminică seara am văzut în cîteva secunde cum faimosul **tackle** al lui Dumitru, dezaprobat uneori la Guadalajara, era un perfect atac la balon, recunoscut ca atare de areopagul tehnic al celor de la F.I.F.A. În filmul de duminică seara am văzut, dacă vreți, cum însuși Pele, marele Pele, știe să-și regizeze faultul cu mijloace mult mai rafinate decît prietenul nostru Năsturescu.

Se spune că un cronicar are obligația de a spune **da sau nu** la o fază controversată. Această idee a fost cultivată deseori, îndemnîndu-l parcă pe cronicar să opteze pentru o soluție categorică. Iată, însă, că admirabilul film **„Articolul 12"** se ridică net împotriva unui **da** sau **nu** de circumstanță, invitînd cronicarii și spectatorii să repudieze simplismul soluțiilor doar aparent nete, adoptînd, atunci cînd e cazul, soluția responsabilă de maturitate a lui **dubito**, care e, la urma urmei, recunoașterea unei suveranități pe nedrept subminate: aceea a arbitrului.

I. CH.

MECIURI AMICALE

AUTOBUZUL — DINAMO BUCUREȘTI 1—0 (0—0)

Dinamoviștii bucureșteni își continuă pregătirile în vederea meciului de duminică, cu Politehnica Iași, din cadrul etapei a XXIV-a. Ieri după amiază, elevii antrenați de Nicușor au susținut o partidă de verificare, pe terenul din strada Șoimuș, în compania echipei Autobuzul. Victoria a revenit divizionarilor B cu scorul de 1—0 (0—0). Antrenorul Nicușor are la dispoziție pentru meciul cu Politehnica Iași întreg lotul de jucători (aseară s-au întors Dinu, Lucescu și Dudu Georgescu din turneul efectuat cu echipa națională în America de Sud). Formația probabilă pentru duminică va fi alcătuită abia în ajunul meciului. **(P. PEANĂ).**

VULTURII TEXTILA LUGOJ — U.T.A. 1—2 (1—1)

Joc frumos, încheiat cu victoria divizionarei A. Golurile au fost înscrise de Munteanu (min. 21). Domide (min. 60), respectiv Dumitru (min. 23). **(C. OLARU, coresp.)**

DINAMO SLATINA — RAPID 1—1 (1—0)

Un util joc de verificare pentru bucureșteni înaintea partidei cu Universitatea Craiova. Golurile au fost marcate de Zamfir (min. 40) pentru Dinamo, Manea (min. 80) pentru Rapid. Rapid a folosit pe: Ioniță — Pop, Niță, Florin Marin, Iordan — Grigoraș, Savu — Năsturescu, Manea, M. Stelian, Bartales. Au mai jucat: Pleșoianu, Stanca și Catrina. **(D. MIHAIL, coresp.)**

PROGRESUL BRAILA — F.C. CONSTANȚA 3—2 (1—1)

Partida, în ansamblu, a fost de bună factură tehnică. Autorii golurilor: Ologu (min. 15), Cotigă I (min. 58), Traian (min. 89), respectiv Mărculescu (min. 35), Negoescu (min. 65). În echipa constănțeană au evoluat jucătorii: Ștefănescu (min. 65: Pilcă) — Mustafa, Oprea, Bălosu, Ghirca — I. Constantinescu, Vigu — Tănase, Mărculescu (min. 55: Negoescu), Caraman (min. 65: Turcu), Lică (min. 65: Mihu). **(D. CRISTACHE, coresp.)**

DE LA COMISIA DE COMPETIȚII ȘI DISCIPLINĂ

În ședința de miercuri seara, Comisia de competiții și disciplină a F.R. Fotbal a luat următoarele hotărîri:

— a suspendat două etape pe jucătorul **Rădoi** (Dunărea Giurgiu) care a adus insulte grave arbitrului Mircea Rotaru;

— a sancționat cu mustrare secția de fotbal **Dunărea Giurgiu**, pentru insuficiente măsuri organizatorice la jocul susținut duminică cu **C.S. Rm. Vîlcea**;

— aceeași sancțiune — mustrare — și pentru același motiv — insuficiente măsuri organizatorice — le-a fost dată secțiilor de fotbal **Nitramonia Făgăraș** și **Șoimii Sibiu**; — a sancționat cu o etapă suspendare pentru cumulare de trei cartonașe galbene pe următorii jucători: **Șutru** (C.S. Rm. Vîlcea), **Răut** (S.C. Tulcea), **Basarab** (C.S.U. Galați), **Petraru** (Viitorul Vaslui), **Cristache** (Dunărea Giurgiu), **Marican** (Vulturii Textila Lugoj) și **Berindescu** (C.F.R. Timișoara).

★

P.S. La scurt timp după incidentele de la meciul Dunărea Giurgiu — Tractorul Brașov, în urma cărora — pe bună dreptate — **terenul echipei giurgiuvene a fost suspendat pe o etapă**, disputarea unei partide de fotbal pe acest stadion a coincis cu producerea unor noi acte care încalcă etica sportivă și cetățenească.

Luînd în discuție cele întîmplate, Comisia de disciplină a găsit de cuviință că „mustrarea" ar fi cea mai indicată sancțiune, stabilind în felul acesta un nou principiu juridic, și anume acela că RECIDIVA acordă circumstanțe ușurătoare, și nu agravante!

De reținut și pedeapsa aplicată jucătorului Rădoi, care l-a acoperit de injurii grosolane pe arbitrul Mircea Rotaru: două etape suspendare.

Oare cu asemenea „sancțiuni" pot fi stăvilite actele de indisciplină de pe terenurile noastre de fotbal?

CURIERUL CITITORILOR

Mai mulți cititori ne solicită opinia asupra unor situații din sport de care alte publicații se preocupă, în timp ce, ni se reproșează, **„ziarul Sportul nu le consemnează și nu le comentează"**. În general, referințele se fac la „cazul Gruia" și la turneul echipei reprezentative de fotbal din Brazilia.

Am rămas, într-adevăr, foarte surprinși de interpretarea dată unui articol recent despre multiplul internațional de handbal Gruia, mulți cititori întrebîndu-ne la telefon **de ce a fost uitat celebrul Gruia**, alții înțelegînd că **Gruia ar fi fost abandonat**, după ce nu a mai apărut în echipa națională.

Redacția noastră nu și-a pus o asemenea problemă pentru simplul motiv că ea nu există. Ziarul Sportul a prezentat în nenumărate rînduri preocupările, **realizările lui Gh. Gruia în viață și sport, onorurile primite de acesta**, ca unul din cei mai mari sportivi ai țării. După cum se știe, **Gheorghe Gruia** este ofițer activ și poartă gradul de maior, profesor de educație fizică la o școală militară. Prin urmare, nu există nici un fel de uitare, nici un „caz Gruia".

În ceea ce privește eventuala plecare a lui Gh. Gruia peste hotare, ca antrenor, aceasta este o problemă de resortul forurilor competente superioare, și, dacă se va aproba, vom anunța la timpul potrivit.

Ziarul nostru nu a făcut nici o referire la „doi conducători administrativi" ai lotului reprezentativ de fotbal în Brazilia. Prezența în deplasare a noului prim-vicepreședinte al F.R.F., Tudor Vasile, a fost datorată **invitației făcută președintelui forului nostru de specialitate de a întreprinde o călătorie în Brazilia, de către președintele federației braziliene de fotbal, Joao Havelange**, candidat la președinția F.I.F.A. Președintele F.R. Fotbal, Mircea Angelescu, reținut de probleme importante în domeniul său principal de activitate, nu a putut efectua deplasarea și a delegat pe înlocuitorul său să realizeze contactele cu federația braziliană, ceea ce, fără îndoială, nu ar fi fost la îndemîna lui Chihaia, Gojgaru sau alți tineri fotbaliști.

În ceea ce privește transmisia comentariilor acestui turneu, ziarul nostru a realizat-o prin intermediul unui redactor experimentat, care a avut în vedere obiectivul turneului, **verificarea unor aspiranți la titularizare în echipa României în cele două partide amicale, cu Brazilia și Argentina**, țări cu o reputație excepțională în fotbal.

Pe de o parte, datorită dorinței antrenorilor de a realiza o întinerire rapidă și largă a lotului reprezentativ, pe de altă parte, din cauza indisponibilității unor titulari cu stagiu și valoare cunoscută, **lotul reprezentativ plecat în turneu a devenit mai curînd o formulă tranzitorie de la „B" spre „A", decît echipa națională A.**

În fața acestei situații, temerile de capotaj în întîlnirile cu Brazilia și Argentina au fost mari, dar s-au dovedit exagerate față de realitate. Este meritul antrenorilor și al debutanților din echipa națională de a fi realizat, în pofida unor eșecuri la limită, evoluții onorabile, în bună parte apreciate de publicul, tehnicienii și presa sud-americană, pentru noi acceptabile dacă ținem seama de componența echipei și lipsa de experiență internațională a majorității selecționaților noștri.

În relatările sale, trimisul nostru s-a referit la unele inexactități de arbitraj, dar nu a vrut să dovedească prin aceasta — și nici nu a **reieșit vreodată din comentariile făcute — ideea că rezultatul cu Brazilia ar fi putut să fie favorabil echipei noastre**, așa cum își imaginează, din concediul de pe Valea Prahovei, un comentator de ultimă oră în rubricile de sport Nepotriviri de vederi între cronicari au fost și vor mai fi și în viitor. Între corespondentul Agerpres din America de Sud și trimisul nostru n-a existat de-a lungul transmisiilor decît o singură neconcordanță la ofsaidul celui de-al doilea gol brazilian. Ziarul Sportul a acordat desigur, credit, trimisului său.

Nici pe departe nu intenționăm să impăunăm fotbalul nostru, să creăm false iluzii de pe urma turneului din America de Sud. Ba chiar, aprecierilor făcute de presa din Sao Paulo și Buenos Aires, reluate de Agerpres, le acordăm doar **un semicredit** pentru că, atît reprezentativa Braziliei cît și cea a Argentinei, n-au realizat decît jocuri de pregătire, cu rulaj mare de jucători și verificări de formații. Prin urmare, ele nu se află încă la potențialul cunoscut atunci cînd susțin întîlniri oficiale. **Totuși, fotbalul nostru a avut de cîștigat de pe urma acestui turneu, unii din tinerii selecționabili aflîndu-se pe un drum bun.**

Dacă în coloanele ziarului nostru se apreciază, de regulă, încercările, străduințele sportivilor, antrenorilor și echipelor noastre reprezentative, dacă se încurajează speranțele și se reliefează talentul și hărnicia, desigur, **fără a ocoli lipsurile**, toate acestea sînt făcute cu dorința de a contribui la dezvoltarea mișcării noastre sportive într-o atmosferă propice activității rodnice.

Din păcate, în multe cazuri, mai atrăgătoare se dovedesc persiflările și minimalizările făcute conștient, pentru că de obicei, au un succes ieftin. Asemenea procedee au fost și vor fi întotdeauna repudiate de ziarul nostru.

ÎN OBIECTIV — DIVIZIA C

SE APROPIE FINIȘUL, SE ÎNMULȚESC ACTELE DE NESPORTIVITATE. DE CE?

Se apropie ziua bilanțului și în Divizia C, etapa după care se va trage linie și se va spune: au promovat în „B" sau: au retrogradat în „județ"... Dar pînă atunci, antrenorii, jucătorii, suporterii fac fel și fel de socoteli. Ne aflăm în acea fază a campionatului, cînd fiecare gol primit, fiecare punct pierdut atîrnă greu în balanța echipelor din fruntea sau din coada clasamentelor. Acum, disputa devine din ce în ce mai interesantă. Dar, la unele meciuri spiritele se încing prea tare, jucătorii (adesea și spectatorii, chiar și organizatorii) uită de sportivitate, de obligații și...

După etapa a XX-a, de pildă, comisia de competiții și disciplină a federației (pentru Divizia C) a avut din nou mult de lucru. Avea de rezolvat contestații, memorii, consecințele unor lipsuri grave de organizare și numeroase cazuri de acte de nesportivitate ale jucătorilor. Actele de indisciplină din etapa a XX-a, s-au soldat cu suspendări de terenuri și menținerea forțată pe tușă a acelor jucători care nu vor să se comporte în mod civilizat pe teren.

Arbitrii meciului de la Roman, dintre **Danubiana și Unirea Iași** au menționat în raportul lor, de pildă, că au fost loviți cu pietre de către spectatori (partida s-a terminat nedecis, 0—0). Măsura luată împotriva echipei din Roman (care nu a asigurat condiții normale de desfășurare a jocului și protejarea arbitrilor): **suspendarea terenului pe două etape**. Nu va juca acasă o etapă nici formația **I.M.U. din Medgidia**, unde au avut loc, la fel, unele incidente, iar jucătorul ei, **Constantin** — care și-a lovit intenționat adversarul —, a fost scos din activitate pe timp de șase etape. Tot cu cîte șase etape au fost sancționați și bucureștenii **Constantin** (Unirea Tricolor) — s-a repezit la unul din arbitri ca să-l lovească — și **Bogdan** (Tehnometal) — pentru brutalitate în timpul jocului. Pentru cîte patru etape au fost scoși din echipele lor (lovirea adversarului, insultarea arbitrului sau alte fapte reprobabile) jucătorii **Florin** (Nicolina Iași), **Belodi** (Dinamo Slobozia), **Enache** (Arieșul C. Turzii), **Nagy** (Unirea Cristurul Secuiesc), iar **Petroni** (Oituz Tg. Ocna), **Ene** (Laromet București), **Iridon** (Carpați Mîrșa) și **Vișan** (Bradul Roznov) au fost suspendați pe cîte trei etape.

Comisia centrală de competiții a revenit asupra hotărîrii comisiei — care a omologat jocul de la Slobozia (etapa a 19-a), dintre **Azotul** și **T.M.B.** 0—3 —, menținînd rezultatul de pe teren, 2—0 pentru Azotul.

T. R.

LOTO-PRONOSPORT informează:

● Plata cîștigurilor prin casieriile Loto-Pronosport pentru tragerea Pronoexpres din 24 aprilie a.c. se va face astfel:

— în Municipiul București începînd cu data de joi 2 mai 1974, pînă la data de 24 iunie 1974, inclusiv;

— în țară, începînd aproximativ cu data de 6 mai 1974 pînă la 24 iunie 1974, inclusiv.

Plata cîștigurilor prin mandat poștal se va face începînd aproximativ cu data de 8 mai 1974.

● Rezultatele tragerilor Pronoexpres, Loto și Pronosport se transmit **prin radio** astfel:

Pronoexpres: în fiecare miercuri între orele 19.20 — 19.30, pe programul 1;

Loto: în fiecare vineri între orele 19.20 — 19.30, pe programul 1;

Pronosport (Așa arată un buletin cu 13 rezultate exacte): în fiecare duminică la orele 22.30, pe programul 1.

● Tragerea Loto de astăzi va fi televizată direct din Studioul de Televiziune cu începere de la ora 19.10

CÎȘTIGURILE TRAGERII LOTO DIN 19 APRILIE 1974

Extragerea I: Cat. 1: 6 variante 10% a 16 274 lei; a 2-a: 2,55 a 22 974 lei; a 3-a: 12,75 a 4 595 lei; a 4-a: 17,70 a 3 310 lei; a 5-a: 70,35 a 833 lei; a 6-a: 190,15 a 308 lei.

Extragerea a II-a: Cat. A: 2 variante 10% a 84 025 lei; B: 1.20 a 40 584 lei; C: 7,70 a 6 325 lei; D: 11,50 a 4 235 lei; E: 78,50 a 620 lei; F: 130,60 a 373 lei; X: 1 828 a 100 lei.

Cîștigurile de 84 025 lei de la categoria A jucate pe variante 10% au revenit participantului FINTESCU NICOLAE din București și unui participant din Brașov.

De azi, pe agenda baschetului feminin

SELECȚIONATA SECUNDĂ A ROMÂNIEI PARTICIPĂ LA „CUPA VILEDA"

Echipa feminină secundă de baschet a României a plecat ieri în Ungaria, pentru a participa la turneul internațional dotat cu „Cupa Vileda", alături de primele reprezentative ale Bulgariei, Italiei, R. F. Germania, Ungariei și selecționata Spartacus Budapesta. Lotul B al României, alcătuit aproape în exclusivitate din junioare și jucătoare care au depășit de curînd 18 ani, va întîlni în ordine : R. F. Germania (astă seară), Bulgaria (sîmbătă), Italia (duminică), selecționata Spartacus (luni) și Ungaria (marți). Au făcut deplasarea: **Ileana Gugiu, Gabriela Bosco** (Rapid), **Viorica Balai, Ștefania Giurea, Diana Mihalic** (I.E.F.S.), **Irina Szekely, Viorica Moraru, Ileana Portik** (Universitatea Cluj), **Rodica Goian, Ildiko Villanyi** (Universitatea Timișoara), **Maria Roșianu-Simionescu, Mariana Andreescu** (Voința București). Antrenori : **Sigismund Ferencz** și **Ioan Nicolau** ; medic : dr. **Marilena Iota** ; arbitru: Augur Atanasescu.

BASCHETBALIȘTII BUCUREȘTENI DIN NOU ÎNVINGĂTORI LA SOFIA: 82-75 CU PRAGA

SOFIA, 25 (prin telefon). În cel de al treilea meci al turneului internațional de baschet (m), selecționata **Bucureștiului** a întrecut reprezentativa orașului **Praga** cu 82—75 (33—40). **Niculescu** și **Pașca** au jucat excelent în prima repriză, **Popa** și **Tarău** au punctat cu succes, astfel că formația bucureșteană a avut inițiativa în permanență. În min. 26, de pildă, ea conducea cu 69—47. Spre sfîrșit, sportivii bucureșteni au manifestat oboseală, permițînd adversarilor să se apropie în min. 38 la 73—74. Aceiași **Popa** și **Tarău** au asigurat în ultimele minute succesul echipei lor. Au înscris : **Popa** 29, **Tarău** 24, **Oczelak** 12, **Niculescu** 7, **Georgescu** 2, **Czmor** 2, **Braboveanu** 2, **Pașca** 4 de la învingători, **Skala** 20, **Nemcas** 5, **Chrenka** 16, **Klimes** 10, **Zuzanek** 2, **Fischer** 10, **Brazda** 4, **Lacina** 4, **Staluc** 4 de la învinși. Au arbitrat : **Misakiotis** (Grecia) și **Spreitzer** (Austria).

În cealaltă grupă : **Varșovia** — **Berlin** 72—68 (38—39). În momentul convorbirii, **Viena** conducea în meciul cu **Sofia** cu 23—19. În ultimul joc din grupă formația **Bucureștiului** întîlnește vineri pe cea a orașului **Viena**.

SPORTUL ÎN LUME

ITINERAR PE MERIDIANELE ȘAHULUI

Interviu cu marele maestru internațional FLORIN GHEORGHIU

Dacă performanțele în șah s-ar măsura și prin totalul kilometrilor parcurși de un jucător, Florin Gheorghiu poate aspira la „record" cu recentul său periplu în trei continente. Peste 30 000 km, între București și Los Angeles, tur-retur, socotind bineînțeles și meandrele itinerarului... Dar nu numai kilometri, ci și puncte prețioase în turnee a obținut primul nostru șahist, despre toate acestea stăm împreună de vorbă, la cîteva ore după revenirea sa în Capitală.

— Mai întîi, descrie-ne exact itinerarul...

— Am plecat la sfîrșitul lui februarie — **spune Florin Gheorghiu**. Prima escală la Torremolinos, pe coasta de sud a Spaniei. Apoi, traversez Gibraltarul pentru a ajunge la Casablanca, în Maroc. Următoarea escală, după un zbor transoceanic, la Las Vegas-Nevada. Am continuat la Lone Pine și Los Angeles, în California. Întoarcerea prin Chicago și New York, la București.

— Deci, într-adevăr, o călătorie de autentic globe-trotter, așa cum cere activitatea unui mare maestru al șahului modern. Și acum, cîteva precizări asupra rezultatelor, care nu totdeauna ne-au parvenit integral. Cîte turnee ai cîștigat ?

— Două, primele din program. La Torremolinos am terminat neînvins, împărțind primul loc cu filipinezul Torre. Am cîștigat șase partide și am remizat șapte, total 9½ puncte din 13 posibile. Cea în care am obținut victoria la finlandezul Westerinen, clasat al 3-lea, merita — spuneau cei prezenți — un premiu de frumusețe. La Casablanca, am fost din nou pe primele locuri, de data aceasta împărțind premiul întîi cu iugoslavii Ostoici și Karaklaici. De asemenea neînvins, 6½ puncte din 9 partide. Ca un amănunt de curiozitate, pot spune că trebuia să fiu singur pe primul loc, dacă nu făceam remiză cu ultimul clasat, tunisianul Kchionk, după ce îl dominasem suficient în cursul partidei, pentru a o considera ca și cîștigată. A fost primul turneu internațional marocan și evenimentul s-a bucurat de atenția întregii opinii publice. Participanții au fost primiți de către suveranul Marocului, regele Hassan al II-lea, în cadrul unei recepții oficiale.

— Iar despre turneele americane, ce ne poți spune ?

— Primul, la Las Vegas. Un turneu foarte original. Mai întîi prin ambianță, căci se juca în sala unui cazinou, destul de zgomotos. Condiții nu tocmai prielnice pentru șah. Dar poate că americanii sînt obișnuiți cu așa ceva..

— Afară de Bobby Fischer, care cere și la Olimpiadă să joace într-o cameră izolată, în deplină liniște !

— Ei bine la Las Vegas numai de liniște nu se putea vorbi. În plus, jucam două runde pe zi, într-un ritm drăcesc : 50 de mutări în 2 ore (n. n. obișnuit se joacă 40 de mutări în 2 ore și jumătate, pentru fiecare jucător). Greu de rezistat efortului. Două sute și ceva de șahiști — sistem elvețian — cu opt runde de joc. Eram pe locul doi înaintea ultimei runde, cînd joc partida decisivă cu Bisguier și o remizez, fiind astfel întrecut pe linia de sosire de alți doi americani, Weinstein și Celerio. Să spun însă că erau prezenți toți marii maeștri din Statele Unite, minus Fischer și Reshevsky.

— Deci, rezultat și aci onorabil. Iar la Lone Pine ?

— Cel mai tare „open" al lor, cu 54 jucători și 7 runde. Fac 4½ puncte și termin al șaptelea. Dar, într-un fel, mă rezervam pentru ultimul turneu, cel de la Los Angeles, unde aveam mari ambiții.

— Tot „open" și acesta ?

— Nu, turneu clasic. 12 participanți, dintre care 3 mari maeștri și 7 maeștri internaționali. Am jucat cu toată forța aci și după șapte runde, conduceam, cu 5 puncte, înaintea lui Kaplan — 4½ și Gligorici — 4. Am căutat să-mi mențin poziția de lider, jucînd la siguranță, fără riscuri. Rezultatul : termin neînvins, cu 7 puncte, dar pe locul doi-trei, egal cu Kaplan. Gligorici, ne-a întrecut, cu ½ de punct, riscînd... Neobișnuit pentru el.

— Care au fost cele mai bune partide jucate la Los Angeles ?

— Cele cîștigate la Lengyel și Tarjân. Nu s-a acordat premiul de frumusețe, dar mi s-a oferit diploma de membru de onoare al lui „Continental Chess Club", ceea ce m-a măgulit, firește.

— Apoi, întoarcerea ?

— Da, însă cu oprire la Chicago, unde am fost invitat, cu Svetozar Gligorici, pentru un mare simultan. Am jucat contra 35 de adversari : două remize și o partidă pierdută, restul toate cîștigate. Tot acolo, am participat la o conferință de presă în care mi s-au pus întrebări pe teme de actualitate în șah. De asemenea, ziariștii prezenți mi-au cerut date asupra mișcării șahiste românești, notîndu-le cu mult interes. Am fost întrebat și despre turneul candidaților la titlul mondial.

— Și ce pronostic ai dat ?

— Am indicat pe Korcinoi și Spasski, drept favoriți ai meciurilor care se desfășoară acum. Pentru mai tîrziu, am refuzat să dau pronosticuri.

— Ca încheiere, cîteva cuvinte despre programul perioadei ce urmează. Pe cînd un nou start ?

— Numai în iunie, la Olimpiada de la Nisa. Acolo unde echipei de șah a României îi revine sarcina unei performanțe cît mai bune. Mă voi pregăti în mod special. Și — bineînțeles — mai întîi mă odihnesc.

O odihnă, pe care o considerăm, fără îndoială, ca binemeritată.

Radu VOIA

ASTĂZI, LA BUDAPESTA

ÎNCEP ÎNTRECERILE PENTRU C.C.E. LA SABIE

Astăzi, Sala sporturilor din Budapesta va fi gazda întrecerilor de sabie din cadrul Cupei campionilor europeni, cea mai importantă competiție a sezonului la această probă. Participă marile favorite ale C.C.E., echipele campioane ale Uniunii Sovietice, Ungariei și Italiei, alături de altele care completează pînă la 15 totalul formațiilor înscrise.

România este prezentă la actuala ediție a C.C.E. prin echipa **Steaua București**, care va alinia pe planșele de la „Sportcsarnok" o garnitură remaniată față de anii precedenți, mult întinerită. Ea cuprinde pe **Alexandru Nilca, Cornel Marin, George Culcea, Ioan Pop** și **Dan Irimiciuc**.

De altfel, Steaua concurează la C.C.E. cu ambiția de a realiza anul acesta o comportare superioară celei precedente, cînd — reamintim — s-a clasat pe locul IV în clasamentul general. Forma bună a tuturor sabrerilor noștri, verificată într-o serie de concursuri anterioare, recomandă echipa bucureșteană pentru ocuparea unei poziții mai bune decît anul trecut.

În continuare, sîmbătă și duminică vor avea loc asalturile pentru „Cupa Hungaria" la care Steaua participă în afara sabrerilor amintiți, și cu **Marin Mustață**, semifinalist la C.M. de tineret și **Emil Oancea**, component al lotului de perspectivă.

În „triunghiularul" internațional al juniorilor de la Floreasca

BUCUREȘTI – MOSCOVA 1-1, DUPĂ PROBELE DE FLORETĂ ȘI SABIE

„Triunghiularul" internațional de scrimă București — Moscova — Budapesta rezervat juniorilor crește în interes cu fiecare zi, datorită desigur și comportării frumoase a reprezentanților noștri.

Astfel, după ce **Nuță** s-a calificat în finala individuală de sabie, echipa de sabie a Bucureștiului a obținut o frumoasă performanță întrecînd-o pe cea a Moscovei cu scorul de 9—7 ! **Emilian Nuță** a fost din nou printre „eroii" întrecerii, alături de **Aurel Stan**, ambii obținînd cîte două victorii. Totuși, sabrerul nostru nr. 1 în acest meci a fost **Marin II** („elevul" prof. Cornel Pelmuș), care și-a apropiat victoria în toate asalturile (4). Cea de a 9-a victorie a selecționatei Bucureștiului a înregistrat-o **Matecescu**. Pentru sabrerii moscoviți au punctat **Cerninek** (3), **Jakoblev** (2), **Kazokin** și **Tischler**.

În schimb, scrimerii din Moscova au fost mai deciși în meciul de floretă pe care l-au cîștigat cu 11—5 : **Jucikov** 4, **Cernov** 3, **Artimov** și **Kolganov** cîte 2 v. Din echipa Bucureștiului, singurul care a evoluat aproape de valoarea sa a fost **Ovidiu Ștefan**, realizatorul a 3 victorii. **Nicolae** și **Roșu** au obținut cîte o victorie, în timp ce **Moga** a făcut figurație... În acest fel scorul general în meciurile pe echipe București — Moscova este de 1—1.

Tot joi, a început și turneul individual de floretă. În primul tur, floretiștii bucureșteni au avut o evoluție satisfăcătoare, 8 dintre ei trecînd în turul 2 (semifinalele). Astfel, în grupa I **Beriea** și **Ștefan** au realizat cîte 4 victorii, trecînd mai departe împreună cu **Kolganov** (Moscova). În grupa a 2-a, cel mai bine s-a comportat **Fl. Nicolae** (4 v), urmat de **Nicolau** (3) și **Jucikov** (Moscova) cu 2 v. În grupa a 3-a, asalturile au fost dominate de **E. Roșu**, neînvins (5). Împreună cu el s-au mai calificat **Obăcescu** și **Chitaru**. Din această grupă a rămas unul din favoriții probei, **Cernov** (Moscova). În grupa a 4-a, budapestanul **Balla** a fost cap de pluton (4 v.), talonat de **Artimov** (Moscova) și **Moga** cu cîte 2 victorii. **(T. St.)**

FOTBALIȘTII VĂ PREZINTĂ UN SCURT BILANȚ

(Urmare din pag. 1)

figură celebră a fotbalului de peste Ocean, **Omar Sivori**, declara într-un interviu televizat : **„Românii mi-au plăcut prin tinerețea lor. Ideea de a încerca forțe noi, fără pierdere de timp, va fi cu siguranță un sprijin pentru selecționerii lor care vor putea reuni în viitoarea echipă națională, pentru competițiile oficiale, ambele generații, adică o formulă cu adevărat reprezentativă".** Fără să mai vorbim despre semnificațiile, deloc neînsemnate, ale prezenței echipei naționale la **Sao Paulo** și **Buenos Aires**, pe planurile stabilirii unor legături care au avut în premieră aceste vizite, fără a mai vorbi despre atîtea și atîtea momente emoționante vădind admirația și simpatia tuturor — oficiali, parteneri de întrecere și, mai cu seamă, **spectatori** — pentru reprezentanții României vom atrage atenția doar asupra acestui prim și mare rol al turneului.

Acum, pentru întîile rînduri de după reîntoarcere **credem că o suită** de păreri ale celor care au reprezentat fotbalul românesc în primele confruntări oficiale cu naționalele **Braziliei** și **Argentinei**, pe terenul acestora, au întîietatea în fața altor subiecte. Iată, în consecință un turneu al declarațiilor efectuat cu puține minute înainte ca BAC-ul să aterizeze pe aeroportul Otopeni... Primvicepreședintele F.R.F., **Tudor Vasile**: **„Cred că turneul a furnizat destule concluzii pentru drumul pe care trebuie să mergem. Vreau să mulțumesc cluburilor care au dat jucători echipei naționale pentru modul cum aceștia s-au prezentat, pentru seriozitatea și disciplina reprezentanților lor. Asupra meciurilor propriu-zise, se vor referi mai mult antrenorii. La capitolul relații de perspectivă, s-au stabilit o serie de prețioase puncte de plecare. Unul dintre ele poate fi și posibila prezență la București a echipei Argentinei, la începutul lui mai".** Valentin Stănescu : **„În afara unor carențe care ne grevează încă jocul, apreciez că s-au făcut unele progrese sub raportul vitezei acțiunilor, a funcționării liniei de mijloc. Marele cîștig îl constituie confirmarea unor jucători foarte tineri sau foarte noi ca Iorgulescu, Anghelini, Cristache și Dudu Georgescu pentru echipa națională, alături de consacrări mai recente cum sînt cele ale lui Marcu, Kun, Sameș și de internaționalii care nu mai au nevoie de asemenea certificate. Ne-a lipsit foarte mult Dumitru. Sînt satisfăcut că putem alcătui acum un lot de 20—25 de jucători, deci că ne aflăm aproape de obiectivul sezonului de primăvară : deplina cristalizare a grupului de jucători pentru sezonul de toamnă. Adversarii s-au prezentat așa cum îi cunoaște fotbalul de mare performanță, la un nivel superior și cu o mare varietate de mijloace în modul de a acționa".** Robert Cosmoc : **„Progres în al doilea joc, sub toate raporturile. Afinitățile pe planurile esențiale, condiție indispensabilă sudării unei echipe naționale, încep să apară și ele ne dau încredere că va crește, deci, și omogenitatea formulei".** Dr. Dumitru Tomescu : **„Jucătorii au răspuns solicitărilor turneului — călătorie, adaptare, două meciuri în șapte zile — și nici n-am avut multe cazuri de accidentare. Problema vieții perfect sportive se pune pentru toți și mai cu seamă pentru Cristache, dacă vrea să rămînă candidat la echipa națională. Trebuie să rezolvăm cu severitate și problema fumătorilor : — șase dintre cei 18 participanți la turneu se află în această situație impietantă pentru procesul de pregătire.** Balaci, care a suferit de o periostită la gamba dreaptă, va fi recuperabil în șapte zile". Dinu, căpitanul echipei : **„Multe satisfacții de joc în acest turneu. Tînăra formulă promite. Trebuie însă, tineri, foarte tineri sau mai vechi în reprezentativă să vrem, să credem mai mult în victorie. Numai din această cauză am ieșit învinși în partida cu Argentina".** Lucescu :" **Sînt convins că viitorul va arăta că aruncarea în focurile marilor meciuri a tinerilor mei coechipieri va fi hotărîtoare pentru pozitiva lor evoluție. Numai așa le grăbim progresul".** Iorgulescu : **„Sînt fericit dacă am reușit să-mi fac cît de cît datoria. Voi lupta ca prezența mea în lot să continue printr-un duel sportiv și de intensă pregătire cu Răducanu".** Anghelini: **„Cînd am pătruns lîngă Edu, pe stadionul Morumbi, mă gîndeam la maică-mea. În ziua cînd am intrat în prima echipă a Steagului roșu a plîns de bucurie..."** Antonescu: **„Am luptat cît și cum am putut. Cred că trebuie să muncim și iar să muncim pentru eliminarea acestui coșmar care au devenit fazele fixe".** Sameș : **„Nu a fost rău, dar se putea și mai bine".** Cristache: **„În toamnă n-am jucat nici un meci în campionat în prima echipă, și acum, iată-mă la națională. Am fost mult ajutat și la club și la lot. Nu mai am voie să greșesc și promit să nu mai greșesc!"** Dudu Georgescu: **„Fără startul slab din meciul cu Brazilia putea fi un bilanț cu adevărat onorabil. Vreau să confirm titularizarea. Știu că urmează însă o luptă și mai grea..."** Iordănescu: **„Regret enorm greșeala din partida cu Argentina. Mulțumesc antrenorilor și coechipierilor care m-au ajutat să trec un moment ce mă consumă și acum. Jur să nu mai trimit vreodată mingea la portar !"** Kun : **„Pereira, un jucător desăvîrșit. Togneri — mai puțin tehnic dar dîrz — adversarii mei mi-au arătat dificultățile unor jocuri cu echipe de înaltă clasă".** Marcu: **„Am avut o bună dispoziție de joc. Placajele de rugby pe care le-am suportat m-au învățat să nu mă mai opresc ci să... continui cursa tîrîndu-mi adversarul** (n.n. cum a și încercat în jocul cu Argentina). **Echipa a început să meargă..."**

Atît pentru întîile ore petrecute acasă. Despre celelalte, multe, semnificații ale turneului, în numerele care vin.

La Vrnjacka Banja

TAIMANOV A TRECUT ÎN FRUNTE

BELGRAD, 25 (Agerpres). — Cu trei runde înainte de încheierea turneului internațional de șah de la Vrnjacka Banja, pe primul loc în clasament a trecut marele maestru sovietic Mark Taimanov cu 8 p, urmat de Sax (Ungaria) — 7 p și trei partide întrerupte, Pîdevski (Bulgaria) — 7 p, Rajcevici (Iugoslavia) — 6½ p (1), Dely (Ungaria) — 6 p (2), Rajkovici (Iugoslavia) — 6 p (1) etc. Maestrul român Victor Ciocâltea ocupă locul 9, cu 5 p și o partidă întreruptă.

În singura partidă decisă a rundei a 12-a, Taimanov l-a învins pe Simici. A fost consemnată remiza în partidele : Ciocâltea — Matulovici, Radulov — Krinici, Dely — Rajkovici și Rajcevici — Sibarevici.

Partida Ciocâltea — Țvetkovici, întreruptă în runda a 8-a, s-a încheiat remiză.

LUNI VA FI DAT PUBLICITĂȚII NOUL TEXT AL REGULEI AMATORISMULUI

LAUSANNE, 25 (Agerpres). — Lordul Killanin, președintele Comitetului internațional olimpic, va prezenta presei, luni 29 aprilie, la Londra, noul proiect de text al regulii 26 din Carta olimpică, privind participarea sportivilor la Olimpiadele de vară și de iarnă.

Noul text, se arată în comunicatul transmis de Secretariatul C.I.O., va fi studiat de toți membrii C.I.O., după care Comisia executivă va pregăti textul final ce va fi supus la vot celei de-a 75-a sesiuni a C.I.O., programată în luna octombrie la Viena.

TELEX • TELEX • TELEX

La Leningrad și Odessa au fost reluate meciurile întrerupte din cadrul turneului semifinal al candidaților la titlul de campion mondial de șah. **Karpov** (cu negrele) a cîștigat în fața lui Spasski la mutarea 55 și conduce acum cu 3½—2½. Petrosian a cedat fără să mai reia partida cu Korcinoi care are acum un avans substanțial: 3½—1½.

■

Într-o conferință de presă, Gordon Juckes, membru al Comitetului de conducere al Federației canadiene de hochei pe gheață, a declarat că, în urma întrevederilor pe care le-a avut la Helsinki, cu ocazia campionatelor mondiale, **este foarte posibil ca în viitor echipa Canadei să participe la marile confruntări internaționale.** Este cunoscut că în ultimii ani echipa Canadei nu a participat la campionatele mondiale deoarece a cerut ca formația să cuprindă și jucători profesioniști.

■

Consiliul superior al sportului african se va întruni la sfîrșitul acestei săptămîni la Tunis pentru a examina, între altele, probleme ale dezvoltării sportului în Africa, crearea unui Institut african de sport pentru formarea de specialiști, aspecte ale profesionismului în sportul african etc. De asemenea, va fi studiată propunerea pentru organizarea unor întîlniri între selecționatele sportive ale Africii și S.U.A.

■

Cursa de mare fond „Maratonul Nilului" a fost cîștigată de înotătorul egiptean Marawan Ghaawi, cronometrat pe distanța de 33,700 km cu timpul de 7 h 39:29. În cursa feminină, desfășurată pe aceeași distanță, pe primul loc s-a clasat olandeza Kory Dixon, cu 8 h 24:37.

■

Partida centrală din runda a 7-a a turneului de șah de la Las Palmas s-a disputat între marii maeștri Fredrik Olafsson și Lev Polugaevski și s-a încheiat remiză la mutarea a 23-a. În clasament continuă să conducă Olafsson, cu 5½ p, urmat de Beliavski (U.R.S.S.) — 5½ p.

■

Cu prilejul unui concurs de înot, desfășurat la Mulhouse (în bazin de 25 m), australianul Steve Holland a realizat în proba de 800 m liber timpul de 8:14.4. Recordul mondial oficial este de 8:15.8 și aparține aceluiași sportiv.

■

După desfășurarea primei etape și a etapei „Prolog", în Turul ciclist al Spaniei conduce belgianul Roger Swerts, urmat la trei secunde de spaniolii Javier Elorriaga și Jesus Manzaneque. Prima etapă a cursei s-a disputat pe traseul Almeria — Almeria și a fost cîștigată la sprint de Eddy Peelman (Belgia), care a parcurs 98 km în 2 h 39:21.

■

În turneul de tenis de la St. Louis (grupa a II-a W.C.T.) s-au disputat primele partide din turul doi. Principalul favorit al concursului, australianul John Newcombe, l-a eliminat cu 6—3, 6—2 pe englezul Buster Mottram. Campionul sovietic Aleksandr Metreveli l-a învins cu 6—4, 6—4 pe chilianul Jaime Fillol, în timp ce Ismail el Shafei (R.A. Egipt) a dispus cu 6—3, 6—4 de Raul Ramirez (Mexic), iar Dick Crealy (Australia) l-a întrecut cu 6—1, 7—6 pe Zeliko Franulovici (Iugoslavia).

■

Au continuat întrecerile turneului de tenis de la Denver (grupa a III-a W.C.T.). Australianul Rod Laver l-a învins cu 4—6, 6—1, 6—4 pe italianul Antonio Zugarelli, iar englezul Mark Cox l-a întrecut cu 7—6, 6—2, pe neozeelandezul Onny Parun. Alte rezultate : Roscoe Tanner (S.U.A.) — Haroon Rahim (Pakistan) 6—3, 6—4; Ray Moore (R.S.A.) — Tom Leonard (S.U.A.) 2—6, 7—5, 6—2; Eddie Dibbs (S.U.A.) — Guillermo Vilas (Argentina) 6—2, 7—6; Paul Gerken (S.U.A.) — Tom Edlefsen (S.U.A.) 6—1, 6—1.

FINALELE CAMPIONATELOR REPUBLICANE DE LUPTE LIBERE (JUNIORI)

UN CAMPION BALCANIC – ACCIDENTAT – ELIMINAT DIN PRIMA ZI

SF. GHEORGHE, 25 (prin telefon). Începute în Sala sporturilor din localitate, întrecerile finalei campionatelor republicane de lupte libere pentru juniorii de ambele categorii de vîrstă reunesc în acest an peste 250 de sportivi din întreaga țară. Meciurile au avut un debut spectaculos, concurenții — atît cei mici, cît și cei mari — apărîndu-și șansele cu hotărîre de la primul pînă la ultimul fluier al arbitrilor.

Disputele din prima zi a campionatelor au fost deosebit de atractive, procedeele spectaculoase abundînd, cele mai multe partide încheindu-se cu victorii prin tuș. Favoritul categoriei 48 kg., campionul balcanic **Aurel Neagu** (Galați), **a fost eliminat** surprinzător, în urma unui accident, chiar la prima confruntare. El a fost declarat învins prin abandon în fața piteșteanului **L. Stoica**.

Alte rezultate mai importante : 48 kg — **V. Galița** (Lugoj) b. t. **Al. Udeanu** (Progresul Buc.) ; cat. 52 kg : **E. Radu** (Buzău) b. t. **I. Borbely** (Gheorghieni) ; cat. 56 kg : **H. Gașpar** (Brașov) b. t. **S. Moldovan** (Cluj). **I. Bondue** (Iași) b. t. **I. Selevirtea** (Pitești) ; cat. 60 kg : **Gh. Dogaru** (Brașov) b. t. **Șt. Călugăru** (Gh. Gheorghiu-Dej), **Gh. Niculici** (Timișoara) b. p. **C. Avarvarei** (Steaua) ; cat. 65 kg : **S. Trăilă** (Energia Buc.) b. t. **C. Megyeși** (Sf. Gheorghe).

Gh. BRIOTĂ-coresp.

JUCĂTORI CONSTĂNȚENI DE BOWLING—PESTE HOTARE

După cum am anunțat, echipa de bowling I.T.C., campioană a județului Constanța, a întreprins un turneu de cîteva jocuri în R. D. Germană, ca invitată a formației Bowling-Klub Brandenburg. Jucătorii constănțeni au avut o comportare bună, obținînd rezultate onorabile în fața puternicilor lor adversari. Iată scorurile înregistrate : Bowling-Klub Brandenburg — I. T. Constanța 5203—5047 p (la echipe din cinci jucători, sistem american), Bowling-Klub Premnitz — I. T. Constanța 7670—7889 p (echipe din opt jucători, sistem european).

În turneul individual (la 24 de partide, sistem european), care a revenit sportivului din R. D. Germană, Wolfgang Rotte cu 3 544 p, Nicolae Dobre a ocupat poziția a 4-a cu 3 457 p.

PRIMELE STARTURI OFICIALE LA ATLETISM

● Zilele următoare cîțiva dintre atleții români vor lua parte la întreceri internaționale, astfel : **Maria Musteață, Mihaela Șerban, Ioan Matei și Carol Olah** la „Trofeul Sloveniei" la Osijek, în Iugoslavia (27 aprilie), **Constantin Staicu** și **Leonida Caraiosifoglu** la o cursă de marș la Milano (1 mai), **Nicolae Maxim** și **Tănase Brandl**, de asemenea, la marș, la Naumburg, în R. D. Germană (1 mai) și **Gh. Jugănaru, Marin Perșinaru** și **Rudolf Csunderlich**, tot la marș, la Trnava, în Cehoslovacia (5 mai).

● Concursul republican de primăvară pentru juniori II va avea loc la Bacău, la sfîrșitul acestei săptămîni.

● În zilele de 4 și 5 mai, în mai multe orașe din țară, se vor desfășura meciurile din cadrul campionatului republican pe echipe, categoria A (Pitești), ale concursului republican interjudețean pe echipe, seria I și a II-a (București și Craiova) și seria a III-a, a IV-a și a V-a (Drobeta Tr. Severin, Buzău și, respectiv, Zalău).

NICOLAE ONESCU ÎL ÎNVINGE PE GHEORGHE GHIPU!

Un grup de alergători de semifond și fond români au participat recent la un concurs la Kislovodsk (U.R.S.S.) alături de atleți sovietici. Cu acest prilej, **Nicolae Onescu a stabilit un nou record de seniori al țării în proba (neclasică) de 1 000 m, cu performanța de 2:21,5.** (Vechiul record era de 2:22,0 și aparținea lui Gheorghe Ungureanu). Pe locul secund s-a clasat **Gheorghe Ghipu**, cronometrat în 2:22,0. De remarcat că, Onescu, coleg de generație cu Ghipu, ambii aflați în primul an de seniorat, îl învinge pentru prima dată pe recordmanul țării la 800 și 1 500 m. În proba feminină de 1 000 m, pe primul loc s-a clasat **Natalia Andrei**, cu 2:48,3, urmată de Viorica Neagu, 2:50,0 — nou record de junioare — și Maria Lincă, 2:53,0.

O NOUĂ COMPETIȚIE CICLISTĂ: EDIȚIA A XIV-a A „CUPEI OLIMPIA"

După o pauză de cîteva zile, fruntașii ciclismului nostru intră astăzi în vîltoarea întrecerilor, printr-o competiție ce se va desfășura de-a lungul a trei etape. Este vorba de „CUPA OLIMPIA", alergare tradițională, ajunsă la cea de a XIV-a ediție a sa, la al cărei start va fi de data aceasta prezentă garnitura completă a sportivilor, din rîndurile căreia vor fi selecționați cicliștii pentru „Cursa Păcii". Datorită acestui fapt se scontează ca disputele de astăzi, mîine și duminică să se situeze la un nivel tehnic superior, în care un cuvînt de spus să-l aibă și tinerii rutieri, totdeauna gata să dea replici „surpriză" atunci cînd sînt puși față în față cu mai experimentații lor colegi. Astăzi, în etapa I, concurenții vor parcurge 110 km pe șoseaua Oltenița (start ora 15, de la km 8), mîine etapa a doua — 120 km pe șoseaua Alexandriei (start ora 15 km 8). Etapa a III-a va avea loc duminică, pe un traseu în circuit, pe str. Maior Coravu cu începere de la ora 9

DUMINICĂ, LA CÎMPINA

START ÎN CAMPIONATUL REPUBLICAN DE MOTOCROS

Un nou campionat în familia sporturilor cu motor începe duminică. După alergătorii de dirt-track, este rîndul motocrosiștilor să pornească în cursa celor 8 etape pentru cucerirea titlurilor de campioni republicani la clasele 250 cmc, 500 cmc, juniori și motorete „Mobra". Prima reuniune se va desfășura pe dealul Muscelului de lîngă Cîmpina, în organizarea asociației Poiana Cîmpina.

La startul celor 4 probe care figurează în program vor fi prezenți sportivi din Brașov, Tg Jiu, Buzău, Moreni, Zărnești, Ploiești, Cîmpulung Muscel și Cîmpina. Mulți dintre participanți vor evolua pe motociclete noi, iar — după cum sîntem informați — ceilalți alergători și-au pregătit temeinic mașinile pentru concurs. Forul de resort a desemnat ca arbitru principal al etapei I pe **Gheorghe Didescu**, iar în postul de cronometror-șef pe **Niculae Manesia**, ambii din București. Primul start se va da la ora 10.

● La cererea participanților, la anterioara ședință deschisă a comisiei de specialitate a Capitalei, azi va avea loc la sediul C.M.E.F.S. din str. Biserica Amzei nr. 6, cu începere de la ora 18, o nouă adunare a posesorilor de motociclete și motorete din București.

Fotbal meridiane

SE CUNOSC FINALISTELE ÎN CUPELE EUROPENE

Iată-ne, așadar, aproape de terminarea celor mai populare competiții fotbalistice de pe continent, rezervate echipelor de club.

Odată cu consumarea partidelor retur din semifinale, se cunosc acum finalistele actualelor ediții în C.C.E., Cupa cupelor și Cupa U.E.F.A. Din cele peste 120 de echipe care au luat startul, au mai rămas 6 ! Ca o primă remarcă, trebuie consemnat faptul că, în competițiile respective, 4 sînt pentru prima oară calificate în meciurile decisive : **Bayern München — Atletico Madrid** (în C.C.E.) **F. C. Magdeburg** (în Cupa cupelor) și **Feyenoord** (în Cupa U.E.F.A.). Doar Milan și Tottenham au mai cîștigat trofee, prima — Cupa cupelor, iar formația engleză — pe cea acordată de U.E.F.A. Jocurile finale vor programa deci întîlniri inedite și e lesne de înțeles de ce debutantele în finale doresc să-și adjudece trofeul.

Să revenim la meciurile de miercuri seara, care, fără să fi avut o desfășurare dramatică, au oferit jocuri de calitate, în limitele unei depline sportivități.

La Madrid, meciul retur dintre Atletico și Celtic a consemnat o primă repriză excelentă a scoțienilor, în timp ce, după pauză, madrilenii au fost mai incisivi și au creat faze spectaculoase la poarta adversă, marcînd — ce e drept foarte tîrziu — două goluri spectaculoase, care au pecetluit o victorie pe deplin meritată. La acest meci, merită a fi subliniate două lucruri : valoarea ridicată a echipei spaniole — care cu toate că a evoluat fără cei 5 jucători suspendați, a putut alinia o formație alcătuită din „rezerve", la fel de bine pregătite ca și titularii : în al doilea rînd, s-a putut observa spiritul de luptă al scoțienilor, care deși la 0—2 nu mai aveau practic nici o șansă de calificare, au forțat totuși înscrierea golului de onoare.

Bayern München nu a întîmpinat probleme prea dificile de rezolvat în meciul cu Ujpesti Dozsa. A cîștigat cu 3—0, după un meci plăcut la vedere pentru jocul de cîmp, dar cu prea puține „faze calde" în fața porții. După meci, antrenorul învingătorilor, Udo Latek declara că nu a fost mulțumit de jocul echipei sale și speră ca în finală băieții săi să dea un randament mai bun, dacă vor să cîștige trofeul.

În Cupa cupelor, foarte pasionantă a fost întîlnirea de la Düsseldorf, dintre Borussia Mönchengladbach și deținătoarea trofeului, A. C. Milan. Italienii au rezistat eroic asalturilor dezlănțuite ale gazdelor și astfel scorul a rămas doar 1—0 pentru vest-germani, grație unui autogol marcat de Sabadini. Lipsa a 4 titulari la Borussia și îndeosebi a internaționalului Heynckes s-a făcut resimțită. Oricum, Milan a dovedit, încă o dată, că știe să păstreze avantajul cucerit în prima manșă, obținînd o calificare meritată în finală în care își va apăra trofeul cucerit anul trecut.

Cealaltă finalistă în Cupa cupelor este F. C. Magdeburg, pentru prima oară într-un meci decisiv, de mare amploare. Echipa campioană din acest an a R. D. Germane, a eliminat pe Sporting Lisabona (formație valoroasă și probabil campioana Portugaliei din acest an) în ultima confruntare dinaintea finalei.

În fine, în Cupa U.E.F.A. s-au calificat două cunoștințe mai vechi. Feyenoord dorește desigur să reintre în noua ediție a C.C.E. cu trofeul Cupei U.E.F.A., dar pentru aceasta va trebui să dispună — după două jocuri — de valoroasa reprezentantă a Angliei, Tottenham Hotspur. Miercuri, Feyenoord a terminat la egalitate, la Stuttgart, după ce a condus cu 2—0, iar Tottenham victorioasă în două manșe cu Lokomotive Leipzig și-a creat drumul spre finală, fără a avea vreo emoție.

Așadar, să așteptăm finalele...

I. O.

ȘTIRI • REZULTATE • ȘTIRI • REZULTATE

● Continuîndu-și pregătirile pentru C. M., selecționata Haiti a susținut, la Port au Prince, un joc de verificare în compania formației Chile. Fotbaliștii din Haiti au obținut victoria cu scorul de 1—0 (0—0), prin golul înscris de Garcia în minutul 72.

● Echipa Leeds United este virtuală campioană a Angliei. Singura formație care mai păstra șanse la titlu, Liverpool, a pierdut cu 0—1 partida restanță susținută în deplasare cu echipa Arsenal. Cu două etape înainte de încheierea campionatului, pe primul loc în clasament se află **Leeds United** cu 60 p, urmată de **Liverpool** — 55 p și **Ipswich** — 47 p.

● În etapa a 29-a a campionatului iugoslav Velez Mostar a învins cu 1—0 pe Vojvodina Novi Sad, iar Steaua Roșie Belgrad a pierdut cu 0—1 partida susținută în deplasare cu formația Olimpia Liubliana. În clasament conduce **Velez Mostar** cu 37 p, urmată de **Hajduk Split** — 36 p, **Steaua Roșie Belgrad** — 35 p.

Chivers (Tottenham) în tricou alb — autorul celui de al doilea gol, în luptă cu portarul Friese. (Fază din meciul Tottenham — Lokomotive Leipzig, 2—0, desfășurat miercuri seara la Londra, în jocul retur al semifinalei Cupei U.E.F.A.)
Telefoto : A.P.-AGERPRES

STENOGRAMA MECIURILOR

CUPA CAMPIONILOR EUROPENI

BAYERN MÜNCHEN — UJPESTI DOZSA 3—0 (1—0) — în tur 1—1 : München — 70 000 spectatori ; au marcat : Torstenson (min. 36), Horvath — autogol (min. 70) și Müller (min. 80). Arbitrul Kazakov (U.R.S.S.) a condus echipele : **Bayern :** Maier — Hansen, Schwarzenbeck, Beckenbauer, Breitner, Roth (Dürenberger), Höness, Zobel, Torstenson, Müller, Kappelmann. **Ujpesti Dozsa :** Szentmihaly — Kellner, Harsanyi, Horvath, Nosko (Fekete), Dunai III, Toth (Hegyi), Nagy, Bene, Fazekaș, Zambo.

ATLETICO MADRID — CELTIC GLASGOW 2—0 (0—0) — în tur 0—0. Madrid — 60 000 spectatori ; au marcat : Garate (min. 77) și Adelardo (min. 85). Arbitrul Scheurer (Elveția) a condus echipele. **Atletico :** Reina — Benegas, Heredia, Eusebio, Capon, Adelardo, Luis (Cabrerro), Irureta, Ufarte, Garate (Bernejo), Becerra. **Celtic :** Connaghan — Brogan, McNeill, Hay, Murray, Hood, McCluskey, Callaghan, Johnstone, Dalgish, Deans.

CUPA CUPELOR

BORUSSIA MÖNCHENGLADBACH — A. C. MILAN 1—0 (1—0) — în tur 0—2. Düsseldorf — 70 000 spectatori. A înscris Sabadini — autogol (min. 27). Arbitru spaniol Martinez a condus echipele : **Borussia :** Kleff — Vogts, Stielieke, Sieloff, Bonhof, Kästner, Simersonn, Kulik (Michaelik), Rupp, Wimmer, Köpel. **Milan :** Pizzaballa — Anquilletti, Sabadini, Lanzi, Schnellinger (Biasiolo), Maldera, Bergamaschi, Benetti, Bigon, Bianchi, Chiarugi.

F. C. MAGDEBURG — SPORTING LISABONA 2—1 (1—0) — în tur 1—1 ; Magdeburg — 35 000 spectatori. Au marcat : Pommerenke (min. 9), Sparwasser (min. 69), respectiv Marinho (min. 78). Arbitrul Taylor (Anglia) a condus echipele : **F. C. Magdeburg :** Schulze — Enge, Zapf, Abraham, Decker, Pommerenke, Raugust, Seguin, Mewes (Tyll), Sparwasser, Hoffmann. **Sporting :** Damas — Manaca, Bastoa, Alinho, Pereira, Rocha, Wagner, Balthazar, Marinho, Chico, Dinis.

CUPA U.E.F.A.

V. f. B. STUTTGART — FEYENOORD ROTTERDAM 2—2 (0—1) — în tur 1—2 ; Stuttgart — 60 000 spectatori. Au înscris : Ressel (min. 13) și Schönmaker (min. 47) pentru oaspeți, respectiv, Brenning, (min. 53 și în min. 59, din penalty). Arbitrul Paeterson (Scoția) a condus echipele : **Stuttgart :** Heinze — Weidman, Entemann, Zech, Elmer, Martin, Handschlich, Ettmeyer, Stickel, Ohlicher, Brenninger. **Feyenoord :** Treytel — Rijsbergen, Vos, Schönmaker (Israel), Van Daelen, Ramlyak, Ressel, Van Hanegen, Jansen, De Jong, Kristensen.

TOTTENHAM HOTSPUR — LOKOMOTIVE LEIPZIG 2—0 (0—0) — în tur 2—1 ; Londra — 68 000 spectatori. Au marcat : McGrath (min. 56) și Chivers (min. 86). Arbitrul Delcourt (Franța) a condus formațiile : **Tottenham :** Jennings — Kinnear, Taylor, Pratt, England, Beal, McGrath, Perryman, Chivers, Peters, Coates. **Lokomotive :** Friese — Sekora, Grogner, Giessner, Giesler, Altmann, Moldt, Frenzel (Hammer), Lisiewicz, Matoul, Löwe.

FINALELE (EDIȚIA 1973-74)

C.C.E. : **Bayern München — Atletico Madrid**, la 15 mai, la Bruxelles. **CUPA CUPELOR : F. C. Magdeburg — A. C. Milan**, la 8 mai la Rotterdam. **CUPA U.E.F.A. : Feyenoord Rotterdam — Tottenham Hotspur**, la 22 și 29 mai (tur-retur).

Redacția și administrația : București, str. Vasile Conta nr. 16 ; telefoane : centrala 11.10.05 ; secția corespondenți 11.51.09 ; interurban 72 și 286 ; telex : 11180 sport r Tiparul : I. P. „Informația", București, 40.368

Biblioteca municipală Tîrgu-Mureș

PROLETARI DIN TOATE ȚĂRILE, UNIȚI-VĂ!

Sportul

ZIAR AL CONSILIULUI NAȚIONAL PENTRU EDUCAȚIE FIZICĂ ȘI SPORT

ANUL XXX — Nr. 7752 | 4 PAGINI 30 BANI | Simbătă 27 aprilie 1974

ȘEDINȚA COMITETULUI EXECUTIV AL C.C. AL P.C.R.

În ziua de 26 aprilie a.c., a avut loc ședința Comitetului Executiv al C.C. al P.C.R., prezidată de tovarășul Nicolae Ceaușescu, secretar general al Partidului Comunist Român.

În cadrul ședinței, tovarășul Nicolae Ceaușescu a prezentat o informare cu privire la lucrările Consfătuirii Comitetului Politic Consultativ al statelor participante la Tratatul de la Varșovia, care a avut loc în zilele de 17—18 aprilie a.c.

Aprobînd în unanimitate și dînd o înaltă apreciere activității constructive desfășurate de delegația română la Consfătuire, poziției exprimate de tovarășul Nicolae Ceaușescu — în deplină conformitate cu linia politică generală a partidului și statului nostru stabilită de Congresul al X-lea și Conferința Națională ale partidului — Comitetul Executiv a adoptat în acest sens o hotărîre specială, care se dă publicității.

În cadrul aceleiași ședințe, Comitetul Executiv a analizat raportul Curții Superioare de Control Financiar cu privire la activitatea de control financiar-bancar în economie pe anul 1973. Comitetul Executiv a apreciat ca pozitive măsurile întreprinse pînă în prezent, stabilind ca în această activitate să se urmărească cu consecvență transpunerea întocmai în viață a orientărilor și sarcinilor stabilite de conducerea partidului și statului, de secretarul general al partidului, tovarășul Nicolae Ceaușescu, în ce privește respectarea disciplinei financiare în utilizarea mijloacelor materiale și bănești, creșterea eficienței folosirii acestora, introducerea unui climat de ordine și disciplină riguroasă în administrarea fondurilor, de prevenire și eliminare a oricăror forme de risipă, sporirea simțului de răspundere al tuturor factorilor care decid folosirea de valori materiale și bănești.

De asemenea, Comitetul Executiv atrage atenția ministerelor, comitetelor județene de partid și consiliilor populare județene, tuturor instituțiilor și întreprinderilor, să aplice cu consecvență și fermitate Hotărîrea Plenarei comune a C.C. al P.C.R. și Consiliului Suprem al Dezvoltării Economice și Sociale cu privire la măsurile de economisire a combustibilului și energiei, să se acționeze pentru folosirea rațională și valorificarea superioară a materiilor prime, pentru evitarea risipei.

Comitetul Executiv a aprobat propunerile Consiliului de Miniștri privind reașezarea prețurilor de producție și de livrare la produsele din ramurile silviculturii, exploatării și industrializării lemnului.

Totodată, Comitetul Executiv a rezolvat unele probleme ale activității curente.

ÎN ÎNTÎMPINAREA MARII SĂRBĂTORI

ACUM, MAI BINE ȘI MAI MULT CA ORICÎND...

E destul de greu, în aceste zile, să-ți găsești oamenii de care ai nevoie, ca reporter, pentru a-ți aduna datele necesare alcătuirii unui material. Este greu, pentru că acum toată lumea are de făcut parcă mai mult ca de obicei, în această efervescență caracteristică, unei perioade în care se apropie o mare sărbătoare, așa cum este aceea a lui 1 Mai. Acum, parametrii specifici producției materiale ating nivele record, ei constituind — figurativ vorbind — o măsurătoare fidelă a entuziasmului și puterii creatoare. Și tot acum, oamenii — cu legitima lor nevoie de recreare, odihnă și activități adiacente de recuperare — își alcătuiesc programe culturale și sportive, cinstind și în acest fel sărbătoarea muncii, în egală măsură, sărbătoare a primăverii și a bucuriei.

Aceasta a fost — și este — atmosfera pe care am întîlnit-o recent, la FABRICA DE ELEMENTE AUTOMATIZATE din București.

L-am găsit destul de greu, așa cum sugeram la începutul reportajului, pe președintele asociației sportive de la F.E.A., Marin Nicolescu, șeful serviciului administrativ de la această importantă unitate de pe teritoriul sectorului II. **„Activitățile noastre** — avea să ne spună conlocutorul — **aproape că s-au dublat în ultima vreme, atît pe linie de producție cît și pe linie de sport. În ceea ce mă privește, sînt bucuros că sportivii cu care colaborez de obicei mai mult se situează, în aceste zile de efort continuu și susținut, în primele rînduri"** Îi cerusem președintelui asociației sportive F.E.A. cîteva nume de salariați care să corespundă cel mai mult unui deziderat devenit realitate de mulți ani — **„primii în producție, primii în sport"** — și el ne-a spus simplu: **„toți!"** ca și cum ar fi răspuns unui salut obișnuit. Am insistat, însă, și în cele din urmă s-a lăsat convins: **Eugen Firtat**, matriter, **Radu Cristache**, electronist, **Florentin Hurduc**, strungar, **Silviu Suciu**, electronist, **Florin Vilcu**, electronist, **Jean Cailide** — secretarul asociației sportive.... L-am oprit. Ar fi trebuit să alcătuim, probabil, tot reportajul numai din nume. Pentru că la F.E.A. handbaliștii, fotbaliștii, voleibaliștii, excursioniștii, amatorii de tenis și de șah se numără cu sutele. Iar terenurile de sport amenajate de foarte curînd numai prin muncă patriotică în apropierea fabricii sînt, după orele de producție, pline. Cu atît mai mult, cu cît, în aceste zile, premergătoare lui 1 Mai, competițiile dedicate marii sărbători sînt mai numeroase și mai aprig disputate poate, ca oricînd...

Radu TIMOFTE

FINALELE STUDENȚEȘTI ALE „CUPEI TINERETULUI"

SUB SEMNUL SUCCESULUI DEPLIN

Start în proba de 1 500 m plat a finalelor studențești de la Cluj, cîștigată de Radu Fărcaș (Iași)

Foto: Ion LESPUC — Cluj

CLUJ, 26 (prin telefon). — După trei zile de pasionante întreceri, finalele studențești ale „Cupei tineretului" s-au încheiat vineri la prînz cu festivitatea de premiere a cîștigătorilor ediției inaugurale.

După cum era de așteptat, ultima zi a competiției a fost caracterizată de întreceri extrem de disputate, fiecare dintre echipele competitoare dorind să-și fructifice ultima șansă ce ducea, implicit, la un loc mai bun în clasament.

Deosebit de aprinse au fost cele 7 finale la jocuri. Pe terenurile de volei au avut loc ultimele meciuri ce urmau să stabilească ierarhiile definitive. Atît studentele cît și studenții au căutat să imprime acțiunilor un ritm cît mai susținut, ceea ce a determinat un spectacol plăcut, chiar de o bună valoare tehnică, aplaudat deseori de numeroasa asistență.

Ultima partidă a fetelor a adus în teren echipele **A.S.E. București** și **„U" Craiova**. După o întrecere extrem de echilibrată, voleibalistele pregătite de lect. **Emil Brașoveanu (A.S.E.)** au obținut o meritată victorie (2—1) și odată cu aceasta medaliile de aur. La băieți, **I. P. Galați**, cu o formație bine alcătuită în componența căreia au evoluat cîțiva jucători de bună valoare, a obținut victoria cu 2—0, în fața colegilor lor de la Institutul de subingineri din Baia Mare.

Clasamente finale. **FETE: 1. A.S.E. București, 2. „U" Craiova, 3. „U" Cluj. BĂIEȚI: 1. Inst. politehnic Galați, 2. Inst. subing. Baia Mare, 3. A.S.E. București.**

Și handbalul a oferit întreceri la fel de interesante, atractive, pline de neprevăzut. Favoritele — sportivele de la **I.P. Galați** — au trebuit să se încline în fața impetuozității colegelor lor de la **„U" Iași**, care obținînd victoria cu 7—5, au dus titlul de cîștigătoare a „Cupei tineretului" în Moldova. La băieți, reprezentanții **I.E.F.S.** au învins mai greu decît se așteptau pe handbaliștii de la **I. P. Timișoara: 15—12.**

Clasamente finale: **FETE: 1. „U" Iași, 2. I. P. Galați, 3. „U" Cluj.**

Nușa DEMIAN
Paul IOVAN

(Continuare în pag. a 4-a)

ORGANIZAȚIA PIONIERILOR, LA UN SFERT DE VEAC DE EXISTENȚĂ

Inițiată, organizată și condusă direct de către partid, Organizația pionierilor a reușit în această perioadă de excepțională însemnătate din istoria patriei noastre, să aducă o rodnică contribuție la educația patriotică și revoluționară a copiilor, la sprijinirea școlii — principal factor de cultură și civilizație — în realizarea obiectivelor stabilite de Congresul al X-lea și de Conferința Națională ale P.C.R.

Numeroasele acțiuni care se desfășoară în prezent în întreaga țară — întîlniri ale pionierilor cu muncitori fruntași, vizite la Muzeul de istorie a partidului comunist, a mișcării revoluționare și democratice din țara noastră, nenumăratele acțiuni de muncă patriotică, spectacole, expoziții și excursii — prilejuiesc un rodnic bilanț al Organizației pionierilor, acum în pragul a 25 de ani de existență, fiind o expresie a dragostei și respectului pionierilor pentru clasa muncitoare, pentru P.C.R. și secretarul său general, tovarășul Nicolae Ceaușescu, iubit părinte și conducător.

În acest cadru deosebit, pionierii își amintesc cu recunoștință de grija deosebită manifestată în permanență de către partid, pentru dezvoltarea și pregătirea lor armonioasă și multilaterală, raportînd că prevederile Hotărîrii referitoare la perfecționarea învățămîntului, cît și vastul program de dezvoltare a educației fizice și sportului, adoptat cu ocazia Plenarei C.C. al P.C.R. din 28 februarie — 2 martie 1973, sînt permanent în centrul preocupărilor lor.

În domeniul activității de educație fizică și sport, consiliile Organizației pionierilor și comandamentele pionierești s-au angajat să-i mobilizeze pe toți copiii în practicarea organizată și sistematică a exercițiilor fizice și sportului. Unitățile și detașamentele de pionieri au reușit să dea un examen de seriozitate și organizare cu ocazia ediției de iarnă a „Cupei tineretului". Au fost inițiate cu acest prilej centre de inițiere și întreceri simple la care au luat parte aproape 1 200 000 de pionieri. Cel mai îndrăgit și accesibil sport a fost săniușul, cu peste 500 000 participanți, urmat de tenisul de masă (200 000), patinajul (180 000), șahul (177 000) și schiul (78 000). Din inițiativa pionierilor, au fost înființate peste 700 centre de practicare a schiului sau patinajului, au fost amenajate numeroase patinoare și pîrtii. În unele județe ca Alba, Brașov, Hunedoara, Harghita, Cluj, Maramureș s-au desfășurat traditio-

FLORIN MORARU
șeful Comisiei sport-turism a Consiliului Național al Organizației Pionierilor

(Continuare în pag. a 2-a)

„CROSUL TINERETULUI" ÎNAINTEA FINALELOR

● **Duminică, etapa municipală, pe stadionul Tineretului din Capitală**

Duminică, pe Stadionul Tineretului din Capitală, începînd de la ora 9, se va desfășura etapa pe municipiul București a „Crosului tineretului". Vor fi prezenți cîștigătorii fazelor pe sectoare, băieți și fete, împărțiți pe următoarele categorii de vîrstă: 15—16 ani (fete — 800 m; băieți — 1 500 m); 17—19 ani (fete — 1 000 m; băieți — 2 000 m); peste 19 ani (fete — 1 000 m; băieți — 3 000 m.).

Întrecerea este organizată de Comitetul municipal U.T.C. și de consiliile sindical și pentru educație fizică și sport municipale.

Tot mîine vor avea loc și etape județene ale marii competiții de masă (o parte dintre ele s-au desfășurat), în urma cărora vor fi cunoscuți toți concurenții la finalele de la 4 mai programate în București.

ÎN CAMPIONATUL DE RUGBY

MECIUL UNIVERSITATEA TIMIȘOARA — GRIVIȚA ROȘIE DOMINĂ ETAPA A XVI-a

Victoria realizată în etapa precedentă de către rugbyștii de la **Grivița Roșie** în fața celor de la **Steaua** (21—9) a ridicat cota interesului pentru actuala ediție a campionatului, ceva mai zbuciumată decît cea anterioară la ambii poli ai clasamentului. Pasionații sportului cu balonul oval au de urmărit acum o cursă spectaculoasă pentru mult rîvnitul titlu de campioană, în care o formație (Grivița Roșie) va încerca să-și mențină cel puțin poziția existentă, în timp ce cealaltă (Steaua) va căuta să refacă terenul pierdut și să rămînă în frunte. Și aceasta în condițiile în care cele două garnituri mai au de susținut multe partide dificile în cele 11 etape ce au mai rămas de disputat.

De altfel, **Grivița Roșie** va trebui să facă față încă din această rundă (a XVI-a) unui dificil obstacol. Pe terenul **Politehnica (ora 9,30)** din Timișoara, bucureștenii vor avea ca adversari pe foștii campioni, rugbyștii de la **Universitatea.**

Nu mai puțin interesante sînt și meciurile în care sînt implicate formațiile din zona retrogradării: **Gloria — Rulmentul** (teren Gloria, ora 10), **C.S.M. Sibiu — Chimia Năvodari**, în primul oaspeții și în al doilea gazdele avînd mare nevoie de puncte; dar cum nici partenerele de întrecere nu-și pot permite să piardă...

Mai notăm derby-ul studențesc **Agronomia Cluj — Sportul studențesc**, precum și meciurile **Dinamo — Politehnica Iași** (teren Olimpia, ora 9,30) și **Știința Petroșani — Farul**, cu implicații mai mult pentru zona de mijloc a clasamentului.

În concluzie o etapă care promite mult. Să sperăm că va oferi și mult.

Rapid și Univ. Craiova au oferit întotdeauna partide interesante. Iată o secvență de la ultima lor întîlnire (scor: 1—1), în care M. Stelian îl driblează pe Manta, dar... va rata. Ce va fi mîine la Craiova?

Foto: S. BAKCSY

ASTĂZI ȘI MÎINE

ETAPA A XXIV-a, ÎN DIVIZIA A, LA FOTBAL

Reîntîlnire (oficială) cu cele 18 formații din primul campionat al țării. **Astăzi și mîine se dispută cele 9 jocuri din cadrul etapei a XXIV-a a Diviziei A la fotbal.** Nouă partide echilibrate, așteptate cu interes, după cele trei săptămîni de pauză competițională, datorată turneului în America de Sud al echipei naționale. Deci, revedere cu fotbaliștii noștri fruntași, cu formații angajate în lupta pentru primele locuri și, mai ales, în evitarea, de către unele, a zonei retrogradării.

Etapa se inaugurează azi, la **Timișoara**, unde **Politehnica** întîlnește pe **Petrolul**, după care, mîine, va continua cu 8 partide. Rețin atenția întîlnirile **Universitatea Craiova — Rapid, Dinamo — Politehnica Iași, Steaua — Steagul roșu, F.C. Argeș — Sport Club.** Dar fiecare joc are importanța lui. Desigur, vom urmări cu atenție duelul indirect Universitatea Craiova — Dinamo, primele două clasate, deși ambele evoluează pe teren propriu și, în egală măsură, sînt favorite. Interesant e faptul că dintre ultimele șase clasate, doar **C.F.R. Cluj** beneficiază de avantajul terenului său, fiind favorizată de programul etapei în întrecerea cu „vecinele de compartimente". **Sportul studențesc, Rapid, Petrolul, Sport Club Bacău** și **Politehnica Iași** susțin jocuri în deplasare și vor încerca să obțină cel puțin un punct pentru a spera într-o situație finală mai bună.

Ceea ce am vrea să subliniem în aceste rînduri este faptul că din partea celor 18 echipe se așteaptă prestații superioare. Echipele noastre vin după o vacanță de trei săptămîni, timp suficient de revitalizări, de refacere a potențialului fizic după primele partide ale returului ca și pentru recuperarea fotbaliștilor accidentați. E, de asemenea, important de urmărit evoluția tricolorilor, mai ales a celor tineri, pentru care turneul din America de Sud trebuie să însemne o etapă spre afirmare.

Reamintim că **toate meciurile vor începe la ora 16,30, cu excepția partidei Steaua — Steagul roșu, care se dispută pe stadionul din b-dul Ghencea, cu începere de la ora 11,30. Jocul Dinamo — Politehnica Iași** se desfășoară pe stadionul din Șoseaua Ștefan cel Mare.

CLASAMENT

1. UNIV. CRAIOVA	23	14	4	5	46—26	32
2. Dinamo	23	11	6	6	32—22	28
3. F.C. Constanța	23	11	4	8	36—26	26
4. U.T.A.	23	11	4	8	26—26	26
5. Steagul roșu	23	10	5	8	25—18	25
6. F.C. Argeș	23	11	3	9	34—34	25
7. Steaua	23	9	6	8	28—23	24
8. Jiul	23	9	5	9	30—26	23
9. „U" Cluj	23	9	5	9	22—20	23
10. C.S.M. Reșița	23	7	8	8	29—27	22
11. „Poli" Tim.	23	7	8	8	24—27	22
12. A.S. Armata Tg. M.	23	9	4	10	23—39	22
13. Sportul stud.	23	9	3	11	29—28	21
14. Rapid	23	7	7	9	22—27	21
15. C.F.R. Cluj	23	7	6	10	24—36	20
16. Petrolul	23	7	5	11	19—28	19
17. Sport Club Bc.	23	7	4	12	25—35	18
18. „Poli" Iași	23	7	3	13	24—36	17

Citiți în pag. a III-a avancronicile celor 9 partide.

MÎINE, LA SNAGOV, SE DESCHIDE SEZONUL LA CAIAC-CANOE

„Cupa Dinamo" la fond aduce la start numeroase vedete

Mîine dimineață, liniștita apă a Snagovului va fremăta din nou sub asaltul padelelor și pagaielor. După o îndelungată perioadă de pregătire, caiaciștii și canoiștii reintră în atmosfera competițională.

Se deschide, așadar, sezonul la caiac-canoe. Un sezon bogat în concursuri interne și internaționale al cărui start va fi dat de o competiție tradițională, „Cupa Dinamo" la fond, și al cărui punct final îl reprezintă campionatele mondiale programate la începutul celei de-a doua jumătăți a lunii octombrie, în Mexic.

Consultînd programul concursului inaugural al sezonului am remarcat că la start vor fi prezenți cei mai buni specialiști ai țării. Pasionante se anunță în special cursele de caiac și canoe simplu 10 000 m, fiecare din ele bucurîndu-se de prezența a numeroase vedete. Iată programul reuniunii: **ora 9,30: K 2 10 000 m** (21 de echipaje), **9,35: K 1 10 000 m** (38 concurenți, între care A. Sciotnic, C. Macarencu, V. Simiocenco, I. Terente, E. Botez, A. Varabiev, I. Dragulschi, M. Zafiu, R. Vartolomeu, C. Coșniță etc), **10,40: C 2 10 000 m** (12 echipaje); **10,45: C 1 10 000 m** (21 concurenți, printre care I. Patzaichin, Gh. Danilov, Gh. Șimionov, S. Covaliov, V. Serghei, L. Varabiev etc), **12,00: K 1 3 000 m femei** (26 concurente, între care Victoria Dumitru, Maria Nichiforov, Maria Cosma etc).

SCRIMERI ROMÂNI CONCUREAZĂ LA GÖPPINGEN ȘI MÜNCHEN

Astăzi și mîine scrimerii români fruntași vor fi prezenți în noi confruntări sportive internaționale. Floretistele, de pildă, vor concura în tradiționala competiție dotată cu „Cupa orașului Göppingen". Lotul nostru cuprinde pe Ileana Gyulai, Ana Pascu, Suzana Ardeleanu, Ecaterina Stahl, Elena Pricop și prof. Gheorghe Matei, antrenor.

În aceleași zile, la München este programat un inedit concurs de floretă masculină rezervat echipelor clasate pe primele șase locuri la ultima ediție a Campionatelor mondiale de scrimă seniori de la Göteborg (iulie, 1973).

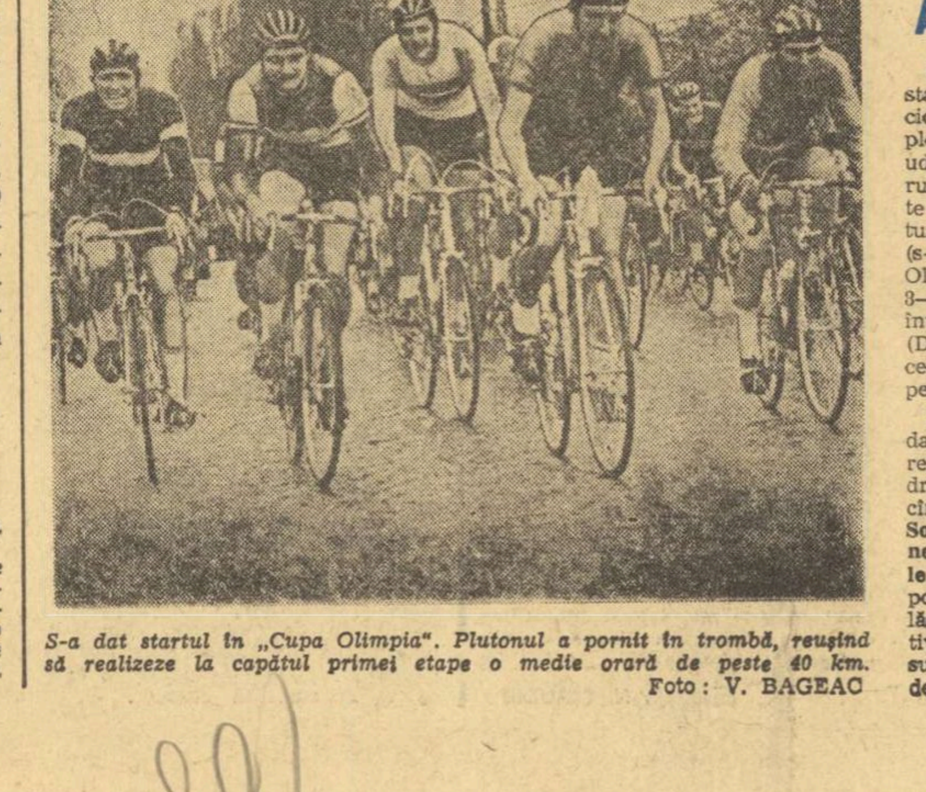

S-a dat startul în „Cupa Olimpia". Plutonul a pornit în trombă, reușind să realizeze la capătul primei etape o medie orară de peste 40 km.

Foto: V. BAGEAC

NICOLAE VOICAN (DINAMO) A CÎȘTIGAT PRIMA ETAPĂ A „CUPEI OLIMPIA" LA CICLISM

Ieri după-amiază cînd s-a dat startul în prima etapă a competiției cicliste dotată cu „Cupa Olimpia", ploaia încetase. Asfaltul însă era ud, lunecos. În asemenea condiții a rulat caravana ciclistă o bună parte din cei 102 km ai etapei. Și, totuși, la întoarcerea în București (s-a alergat pe șos. București — Oltenița, între bornele kilometrice 8—59), arbitrii au cronometrat pe învingător — NICOLAE VOICAN (Dinamo) cu timpul de 2 h 31:19, ceea ce reprezintă o medie orară de peste 40 km.

Din multitudinea fazelor care au dat culoare întrecerii, două le-am reținut în mod special. Prima, pe drumul de întoarcere la București, cînd din pluton au evadat Pascale, Soare și Gavrilă de la Steaua, Cernea și Suditu de la Olimpia, Vasile Teodor și Ioniță (Dinamo). Componența de elită a micului pluton lăsa să se creadă că această tentativă va fi, în sfîrșit, încununată de succes. Dar nu. Cu 15 km înainte de linia de sosire, plutonul încorporează pe fugari, fără însă să se liniștească. Acum, alți rutieri își încearcă șansele. Și într-adevăr, cei 12 temerari care evadează de data aceasta nu mai lasă colegilor de întrecere nici o speranță. Intră grupați în București și își dispută șansele la sprintul final. Cîștigă Voican, urmat de Suditu, Negoescu (Steaua), Ioniță, M. Virgil (Olimpia), Al. Zaroschi (Metalul Plopeni), Hoța (Mureșul), Cimpoieru (Dinamo), Bonciu (Dinamo), Puterity (Metalul Plopeni), Lăzărescu (Dinamo), Brezeanu (Voința București). La 2 h 31:27 sosește grosul plutonului, condus de Ion Cernea și Vasile Teodor.

Astăzi, are loc etapa a II-a pe șos. București — Alexandria cu startul din dreptul kilometrului 8, la ora 15. Mîine, ultima etapă, pe circuit, pe traseul de pe strada Maior Coravu. Start ora 9. La aceste ultime două etape, organizatorii au programat curse și pentru juniori.

Gheorghe ȘTEFĂNESCU

MAGAZIN Sportul

SPORTUL ŞI BARBARISMELE

Mulţumind Luizei Seche pentru interesul pe care-l arată terminologiei sportive, ne simţim datori s-o ajutăm în efortul ei de a înţelege particularităţile acestui domeniu.

În nr. 2/1974 al revistei „Presa noastră", dr. Luiza Seche publică un amplu articol consacrat „englezismelor terminate în -ing folosite în presă". Capitolul „Sport" ocupă aproape jumătate din partea demonstrativă. Sînt înşirate substantive de sorginte engleză terminate în -ing care au obţinut naturalizarea prin uz în limbajul sportiv românesc : **camping, carting, doping, dribling, presing, trening** etc. Se găsesc în această culegere şi termeni a căror candidatură la încetăţenire nu se justifică prin folosirea unică sau rară în cîte o publicaţie, la cheremul unor autori iubitori de neologisme, gata să ne epateze. În această categorie intră **camping — trailer** sau **caravaning** (inutile, cînd vreme avem termenul mult mai apropiat înţelegerii noastre : rulotă), **clipping** (din hochei pe gheaţă), **forcing** (mai ales la box), **heading** (la fotbal), **scheting** (pe care L. Seche îl găseşte scris chiar aşa !), **yearling** (în hipism) şi alte asemenea barbarisme.

În cel puţin două cazuri sîntem mai nevoiţi a face corecturile de rigoare. Bowling nu este — cum presupune autoarea — înlocuitorul cuvintelor popice sau popicărie. Cei cărora sportul le este mai familiar ştiu că **bowlingul**, cu bilele sale cu găuri pentru priză şi cu 10 popice de ţintă, se deosebeşte — ca disciplină sportivă — de jocul de popice, care are bile pline şi doar 9 obiecte de ţintit. Aşadar, de cuvîntul **bowling** este nevoie pentru a desemna un anumit sport, de neconfundat cu altul !

Sporting, pe care L. Seche l-a căutat, evident, fără a-l găsi, printre substantivele din dicţionare, este cel mai uzual dintre adjectivele terminologiei sportive engleze, însemnînd **sportiv. „Gală de sporting"** (pe care autoarea pare să-l fi auzit într-o emisiune TV) este oricum o formulare raţională. În schimb, firma **Sporting-club** de la un club al tineretului stă mai aproape de realitate, nu numai prin sens, ci şi prin tradiţie. De pildă „**The Sporting Club**", de Thomas McGaune, este unul din cele mai cunoscute romane moderne (1968) ale literaturii americane. Aşadar, nici gînd ca aici să fie vorba de vreo „formaţie creată pe teren românesc".

În privinţa necesităţii şi posibilităţilor de a evita unii termeni străini în limbajul sportiv, discuţia rămîne firească deschisă, fiindcă rezolvarea nu poate veni numai de la lingvişti, ci şi de la experţii în sport.

Victor BĂNCIULESCU

MARELE STEEPLE-CHASSE DE LA PARDUBICE

Marele steeple-chase de la Pardubice se aleargă pe distanţa de 6 900 m, cu 29 obstacole, dintre care unul foarte dificil, numit „marele Taxis". Ele este constituit dintr-un bulfiş natural de 1,60 m înălţime şi 1,50 m lărgime, urmat de un şanţ cu apă de 5 m lungime şi adînc la bază de 2 m, cu o pantă uşor înclinată către marginea exterioară. O altă dificultate este „bancheta irlandeză" (obst. nr. 5) avînd înălţimea şi lărgimea de cîte 2 m şi fiind precedată de un mic şanţ. Riviera are 4,50 m lungime şi este situată în contrapantă (obst. nr. 17).

În realitate, marele steeple-chase de la Pardubice este o cursă din categoria crosurilor, dar se diferenţiază prin aceea că obligă caii să dezvolte încă din plecare o viteză maximă pentru că la numai 700 m de la start se află „marele Taxis". Dacă se aleargă cu o viteză de 780 — 850 m pe minut, sînt necesare 50—54 secunde pentru parcurgerea acestor distanţe.

La Pardubice, anul trecut, s-au aliniat 20 de participanţi. Şase cai au căzut la „marele Taxis" şi alţii la diferite alte obstacole. Au terminat parcursul 9 cai, victoria revenindu-i calului condus de Christofor Collins (Anglia) jocheu de 1,83 m (!).

La Pardubice au concurat, cu ani în urmă, cu bune rezultate, şi călăreţii români. Desigur, ne-ar bucura ca şi în viitor reprezentanţii noştri să-şi încerce forţele la renumitul steeple-chasse de la Pardubice.

Felix ŢOPESCU

Care dai mă? care dai??

ÎN PATRU RÎNDURI

În timpul unui antrenament, Toma Ovici şi-a aruncat racheta peste tribună

Gestul (ce-l regretă)
A produs mirare :
Nu orice rachetă
Musai e să... zboare !

Nelu QUINTUS

UN NUME CARE DOMINĂ „MARMURA" DE LA MONTE CARLO: ILIE NĂSTASE

...Monte Carlo are o geometrie fascinantă şi ameţitoare în acelaşi timp. Oraşul respiră, parcă, abia spre Monte Carlo Country Club, acolo, spre acele 20 de terenuri de tenis suspendate între apele cristaline ale Mediteranei şi înălţimile sure ale Alpilor Maritimi.

...Monte Carlo a intrat în lumea sportului alb din secolul trecut. De atunci, din 1897, acolo, în briza Mediteranei, se dispută turneul de la Monte Carlo, competiţie de prestigiu şi tradiţie. Şi istoria aceasta a tenisului de la Monte Carlo o poţi reface şi astăzi, uşor, la faţa locului. Pentru că Country Club are o memorie a sa, păstrată în marmură. La tribuna centrală, la loc ferit de ploi, peretele lui Country Club e un veritabil muzeu al tenisului. Dreptunghiuri de marmură anunţă cu litere mari pe cîştigătorii de pînă acum ai turneului de la Monte Carlo. Cîte o placă pentru fiecare învingător ! Şi prima finală s-a disputat în 1897 !...

...Ultimele trei plăci aveau acelaşi nume, în ziua cînd am vizitat Country Club-ul. Era 14 aprilie, ziua ultimei finale. Plăcile acelea de marmură repetau acelaşi nume: Ilie Năstase, *jucătorul român care a cîştigat finalele din* 1971, 1972 *şi* 1973, *cu dezinvoltură şi talent distins. În marmura de la Monte Carlo era trecut numai numele învingătorului ultimelor trei finale, dar cei mai mulţi dintre cei prezenţi ştiau că în acele meciuri Ilie Năstase învinsese, cronologic, pe* Tom Okker, Fr. Pala *şi* B. Borg. *La 14 aprilie, în acest an, asistenţa de la Country Club aştepta o a patra victorie consecutivă a lui Ilie Năstase. ceea ce ar fi reprezentat un record al participărilor de după război. Ilie Năstase a fost, însă, obosit şi a ratat a patra „marmură" în faţa rodhezianului Andrew Pattison, blondul de 1,93 m ! Imediat după ultima finală, acolo, în vestiarele de deasupra micului muzeu în aer liber, în timp ce învingătorul era singur, singurel, iar toate microfoanele şi pixurile îl căutau, avide, pe Ilie Năstase, chiar sub duş, am avut sentimentul că cei mai mulţi regretau ratarea recordului. Nu ştim ce anume, poate demnitatea lui Ilie Năstase, poate francheţea sa, poate „talentul său de geniu sclipitor" — cum îl prezenta programul concursului — toate acestea ne-au făcut, însă, să credem că tentativa recordului va continua !...*

...În marmura de la „muzeul" terenului din Monte Carlo, alături de numele fraţilor Doherty, cei care au triumfat între anii 1897—1906 (!), alături de un alt englez, Wilding, şi el performer al primilor ani ai acestei competiţii, în proba de simplu figurează şi românul N. Mişu, *cîştigătorul turneului în* 1919. *Numele ţării noastre mai figurează, apoi, şi în dreptul învingătorilor la dublu-bărbaţi,* Ilie Năstase *şi* Ion Ţiriac, *campioni în* 1971, Ilie Năstase *şi spaniolul* J. Gisbert, *cei mai buni în finala de anul trecut.*

...La Monte Carlo marmura pură aşteaptă numele altor învingători !...

Mircea M. IONESCU

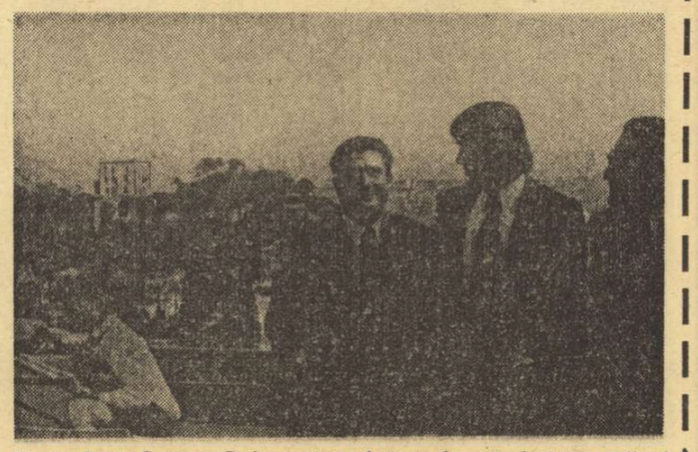
...Monte Carlo Country Club, cu trei sferturi de oră înaintea ultimei finale. **Andrei Rădulescu** (dreapta) — preşedintele Colegiului central de arbitri — şi **Ion Voinescu** (stînga) — unul din antrenorii naţionalei de juniori — au venit de la Cannes pentru a-l vedea pe Ilie Năstase. Şi, e foarte firesc să se fi discutat foarte mult despre... fotbal, din moment ce marele nostru tenisman jucase în copilărie fotbal într-una din echipele clubului bucureştean Steaua, uneori chiar sub îndrumarea lui Voinescu !

Foto : Mircea BĂTRINU

Un document rar în fondul Muzeului Sportului Românesc

Generalul-colonel (r) Paul Teodorescu, fost comandant al Academiei Militare, ajuns acum la venerabila vîrstă de 86 de ani, a donat Muzeului sportului românesc un document de o deosebită valoare : certificatul eliberat de „CLUB ALPIN FRANÇAIS" (7 Rue la Boétie, Paris 8) prin care se atestă că în luna august 1921, **„maiorul Paul Teodorescu, din armata română (care făcea stagiul la un corp de vînători alpini, ca absolvent al Şcolii Superioare de Război de la Paris, — n.n.) a efectuat ascensiunea Mont Blanc-ului, atingînd 4.807 m",** după cum reiese din controalele scriptice ale subcentrului Grenoble. Predînd documentul tînărului profesor N. Postolache, directorul Muzeului, generalul Paul Teodorescu a ţinut să releve că locul acestui certificat, mărturie a spiritului cutezător român, şi astfel manifestat pe înălţimile Mont Blanc-ului, este acolo, în muzeu, unde trebuie să fie un îndemn pentru noile generaţii, şi nu în sertare personale.

Gestul venerabilului pionier sportiv este, totodată, un îndemn şi pentru alţi veterani care deţin **„piese rare"** din istoricul sportului românesc, să le îndrepte spre locul de cunoaştere şi preţuire publică, autentice mesaje educative în spiritul suflului nou care animă, deopotrivă, tineretul şi cadrele mature ale sportului de la noi, Muzeul Sportului Românesc bucurîndu-se de un larg interes printre vizitatorii străini şi din ţara noastră

V. FIROIU

O trompetă care a încetat să mai cînte

Trompeta lui Tudorică a amuţit pentru totdeauna.

Figură pitorească a stadioanelor bucureştene, nelipsit de la meciurile rapidiştilor, pe care i-a iubit ca pe trompeta sa, „Tudorică" (Ion Tudor, cum am aflat, abia acum, că se numea) a fost una din „piesele" savurate ale galeriei bucureştene, a maselor de anonimi care prin freamătul lor dau şi mai mult farmec spectacolului sportiv.

A murit „Tudorică". Trompeta lui nu va mai răsuna pe stadioane, amintind echipei favorite că o inimă tremură pentru ea, că-i aşteaptă victoria. Desigur, însă, că nu va trece mult timp şi, din rîndurile iubitorilor de fotbal va apare — ca pe toate stadioanele din lume — un alt „şef al galeriei", entuziast, original, neobosit...

Popularitatea lui Cruyff

După ce s-au plătit 25 000 de pesetas pentru un tricou al lui Cruyff, alte două exemple vin să arate popularitatea de care se bucură în Spania fostul jucător al lui Ajax. Pentru o minge pe care se semnase Cruyff, pusă la licitaţie de o instituţie de binefacere, s-a oferit suma de 30 000 de pesetas. Pe de altă parte, un simpatizant a confecţionat o statuie a lui Cruyff din... ciocolată, figurina avînd înălţimea de 1,40 m.

PRIMUL ARBITRU LA LUPTE — PUBLICUL !

După cum susţine o publicaţie a epocii („Carnetul sportiv"), primul titlu de „şampion" al României a fost acordat în 1904 luptătorului polonez Zbisko Cziganiewicz de către... public, în unanimitate ! În anul următor, titlul i-a fost decernat „per aclamationem" lui Lurich, învingătorul lui Zbisko.

În 1906 se organizează mai multe „şampionate ale României" unele la Circul Sidoli, iar altele la „Arenele Romane" ; ultimele au fost completate de primul „şampionat" de luptă dreaptă românească (trîntă) şi de demonstraţii de jiu-jitsu. Organizatorul întrecerilor la care învingătorii făceau „ocolul arenelor în bigă", era autorul lui „Vlaicu Vodă" : Alexandru Davila.

Cel mai important „şampionat" a fost însă cel din 1908, de la Circul Sidoli, cînd au fost prezenţi nu mai puţin de trei campioni ai lumii : luptătorul rus Ivan Podubnii (greco-romane), japonezul Ono (jiu-jitsu) şi scoţianul Esson (cats and cats can). Cu această ocazie a fost editat şi un număr unic al unei reviste a luptelor (probabil ca program la circ !).

În jurul anului 1900 devenise celebru în Franţa „Ursul XIX" (Ursul secolului 19), ploieşteanul San Marino (Gheorghe Sandu Marin). Acesta avea o forţă într-adevăr uluitoare, „jonglînd cu greutăţi de 100 kg", ridicînd cu mîinile 8 ponei.

PAGNOL DESPRE BOX

Zilele trecute, a încetat din viaţă celebrul dramaturg, cineast şi romancier francez *Marcel Pagnol*, membru al Academiei Franceze. Piesa sa *„Domnul Topaze"* l-a făcut cunoscut în rîndurile dramaturgilor francezi, precum el însuşi l-a lansat în cinematografie pe vestitul comic *Fernandel*.

Marcel Pagnol a fost un mare iubitor al sportului şi în special al boxului. De la el ne-a rămas o splendidă caracterizare a pugilismului : *„Boxul e compus din concepte putîndu-se rezuma în cele trei calităţi care onorează cel mai mult condiţia umană : inteligenţa, curajul şi sănătatea fizică"*.

PICĂTURI

● Jucătorii s-au „încălzit" în cinci minute. Spectatorii, nici în nouăzeci.

● Cu o înaintare lucidă şi o apărare fermă, cîştigi orice meci. Dar cîte pierzi, pînă să le ai.

● Mica publicitate : „Cedăm doi atacanţi centrali, pentru un atacant ultracentral".

D. NEGREA

RĂSPUNDE Ion Poştaşu

DUMITRU IONESCU, SLĂNIC. Care este situaţia lui Dumitriu II ? Nici în car, nici în căruţă, nici în teleguţă. El n-a primit încă dezlegare de la Rapid pentru altă echipă, iar conducerea tehnică a feroviarilor, se pare, nu mai contează pe el. În rest, ştiu ceea ce ştiţi şi dv., şi anume, că Dumitriu II nu joacă.

I. GHINESCU, COMUNA BOTENI. Un caiet (la care se vor... ralia toţi iubitorii tenisului de masă din ţara noastră), pornind de la evoluţia feţelor noastre la C.E. :

Trei medalii ne-aţi adus,
Feţelor. Stacheta sus !
Noi medalii să aveţi,
Să mai daţi şi la... băieţi !

RICA BOGDAN, COMUNA GRECEŞTI. Evident, un caz ca al dv. nu se întîlneşte în fiecare zi : să fii din judeţul Dolj şi să-ţi bată inima pentru Poli Timişoara ! Dar, din moment ce anii de studenţie i-aţi petrecut pe malurile Begăi, vă înţeleg. Deci, vreţi să intraţi în corespondenţă cu **„numeroşii — plini de fair-play — suporteri ai acestei echipe".**

V. TOMA, BUCUREŞTI. Din nou un atac la adresa sportivilor cu piete. (Vă felicit, în orice caz, că aţi avut succes în munca de lămurire dusă cu cei doi băieţi ai dv.) :

Cînd se planifică timpul
Pentru pregătirea lor,
Antrenorii să prevadă
Şi ore la... coafor.

COSTEL RĂDULESCU, CLUJ. Există un asemenea rezultat : Universitatea Cluj — Dinamo 5—0. El a fost înregistrat la Cluj, în returul campionatului 1967—68. Să ştiţi că şi în tur, la Bucureşti, a cîştigat tot Universitatea: 4—2! Ce frumoase sînt, uneori, amintirile...

NELU TRIFU, BUCUREŞTI. Mă bucură reuşita dv. Ea este în întregime a dv., eu neavînd nici un fel de merit.

TOADER BOJA, BRAZI. La sport, în general, şi la fotbal, în special, îşi găseşte o perfectă aplicare proverbul : „Să nu spui «hop» pînă n-ai sărit groapa !". Totuşi, datorită avansului pe care îl are şi forţei de joc de care dă dovadă Olimpia Satu Mare, aleasa inimii dv. dintre echipele Diviziei B, oferă multe garanţii suporterilor ei, că va promova în Divizia A. De fapt, este vorba de o... reîntoarcere, după aproape patru decenii, aceeaşi Olimpie (bineînţeles, însă, cu alţi... jucători) figurînd printre cele 20 de echipe, împărţite în două serii, care au luat parte la campionatul Diviziei A, ediţia 1937—1938. Echipa din Satu Mare s-a clasat atunci pe ultimul loc din prima serie, în care au mai jucat (le amintesc în ordinea clasamentului final) Rapid, Amefa, Victoria Cluj, Chinezul Timişoara, Phoenix Baia Mare, Unirea Tricolor, C.A.O. şi D.U.I.G. Brăila.

CONSTANTIN COJOCARU, CONSTANŢA. Stadionul din Sao Paulo, cu cele 120 000 de locuri ale sale, se numără printre marile „cetăţi" ale fotbalului din lumea întreagă. Capacitatea lui este, totuşi, departe de aceea a „Maracanei" din Rio de Janeiro, care poate cuprinde aproape 200 000 de spectatori. Cît populaţia unui oraş. Şi nu dintre cele mici !

MAXIMILIAN NEAGU, BRĂILA. Potrivit regulamentului, căderea unui boxer la podea nu este punctată în favoarea adversarului lui. Totuşi, nu numai spectatorii, ci şi judecătorii nu rămîn indiferenţi la knock-downuri, astfel că este mai indicat pentru boxeri să-şi găsească alt loc de... odihnă, decît la podea.

Ilustraţii : N. CLAUDIU

Pe teme de educaţie

Sportul a fost acreditat de mult în vastul arsenal al mijloacelor de educaţie, de ridicare a nivelului de conştiinţă socialistă a maselor, al tineretului mai cu seamă.

Hotărîrea Plenarei C.C. al P.C.R. din 28 februarie — 2 martie 1973 subliniază în mod pregnant această trăsătură, insistînd asupra necesităţii promovării cu fermitate în rîndurile sportivilor a dragostei şi stimei faţă de muncă, a spiritului de cinste, a eticii şi echităţii. Caracterul permanent, continuu, fără pauze, întreruperi sau „vacanţe", reprezintă una din trăsăturile definitorii ale acestei activităţi.

Fără îndoială, în procesul amplu, lung şi anevoios, desfăşurat în zonele gingaşe şi invizibile ale conştiinţei, s-au obţinut unele progrese, pe care le putem sesiza, chiar dacă domeniul se exclude unităţilor de măsură tradiţionale. Dar, elogiind aspectele pozitive, cu forţă de exemplu, făcîndu-le cunoscute, pentru generalizarea unor experienţe bune, nu trebuie să ocolim neajunsurile (destul de multe) care mai persistă, frînează în calea realizării integrale a programului trasat de partid mişcării sportive. Asemenea idei îşi propune să dezbată rubrica noastră.

EXEMPLUL VETERANULUI

La 35 de ani, hocheistul **Dezideriu Varga** continuă să fie unul dintre cei mai buni jucători ai ţării, pilonul echipei sale de club — Steaua — şi al „naţionalei" !

Sezonul recent încheiat ne-a prilejuit, nu o dată, să consemnăm excelentele lui evoluţii în meciurile din cadrul Diviziei, în partidele internaţionale, în jocurile grupei B a campionatului mondial. Varga sfidează, parcă, trecerea timpului, etalează o tinereţe tulburătoare, este stimat şi iubit.

Care să fie secretul acestei longevităţi, într-o disciplină atît de grea, caracterizată printr-o uriaşă solicitare fizică şi un efort nervos cu nimic mai scăzut ?

Răspunsul la această întrebare este uşor de dat, dacă alături de **„Varga-sportivul"** îl vom aşeza pe **„Varga-omul"**, cel de toate zilele, fără cască, crosă şi apărători. Privindu-l astfel, vom avea imaginea revelatoare a unui bărbat matur, serios, îndrăgostit cu toată fiinţa lui de un sport, care cutează timpuriu fruntile şi înăspreşte privirea, socotind că o asemenea iubire trebuie dovedită nu prin vorbe ci prin muncă permanentă şi dăruire nelimitată. Veteranul echipei începe antrenamentele primul şi încheie ultimul, iar risipa de energie pe care o face este de-a dreptul impresionantă.

Fidelitatea faţă de sport se manifestă la Dezideriu Varga printr-o viaţă disciplinată, lipsită de orice excese, pe care şi-a impus-o de bună voie, prin comportarea ireproşabilă pe gheaţa patinoarelor şi în societate, în activitatea profesională şi în familie, ca soţ şi tată.

În intimitate, Deju este un om foarte agreabil, care iubeşte muzica, lectura, este gata oricînd să viseze, să asculte, sau să povestească lucruri interesante, avînd o tolbă adîncă de aduceri aminte dintr-o activitate sportivă de performanţă care a trecut de pragul a două decenii.

Este, fără îndoială, demn de toată admiraţia cum acest emi-

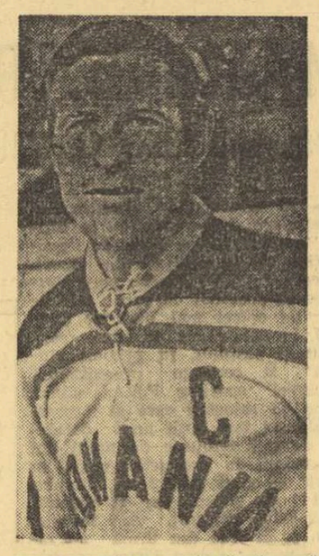

nent sportiv a reuşit să găsească deplinul său echilibru interior şi drumul drept în marele labirint al vieţii. A făcut-o prin muncă, prin educaţie, dar, mai ales, printr-o mare autoexigenţă, fiind permanent propriul şi incoruptibilul său judecător.

Tinerii hocheişti nu au decît de învăţat de la decanul lor de vîrstă şi, am spune noi, de caracter !

Valeriu CHIOSE

PETE...

Într-un moment cînd contextul general al mişcării noastre sportive, însuşi sensul acestei activităţi, este orientat spre comportarea cetăţenească ireproşabilă a tineretului stadioanelor, cînd pretutindeni operează adînc — în atitudine şi mentalitate — normele eticii şi echităţii socialiste, cînd aceste elemente devin etalonul real al valorii unui individ, două reprobabile manifestări ale unor fotbalişti de la C.S.U. Galaţi apar ca nişte grave ultragii.

Faptele semnalate de corespondentul nostru sînt urîte şi, cu atît mai mult, au avem dreptul să le ascundem. Nu de mult, într-o seară, la restaurantul „Casino", inginerul (nota bene !) Viorel Tănăsescu, component al formaţiei amintite, a provocat scandal, luîndu-se la bătaie cu... două femei, căpătara Aurica Matei şi bufetiera Domnica Grineaţa, pentru motivul că acestea n-au acceptat să încalce regulile localului şi să-i servească numai băutură, fără gustare. După cum este lesne de închipuit, incidentul a fost din cale afară de penibil, inginerului i s-au vărsat în faţă, de către ospătară, rămăşiţele dintr-o sticlă de bere, acesta a fugărit-o pînă la bufet şi aşa mai departe...

A doua întîmplare este de altă natură. Fotbalistul Eugen Nan (tot de la C.S.U.), prezent la masă cînd s-au petrecut cele relatate cu Tănăsescu, a fixat o întîlnire la cofetăria „Macul Roşu" cu antrenorul unei alte echipe gălăţene (pe care studenţii urmau s-o întîlnească peste cîteva zile) şi la întrevederea secretă i-a propus ca, în schimbul unei sume de bani, să faciliteze victoria acestei formaţii. Se oferea, aşadar, spre vînzare... un meci ! Antrenorul a respins oferta şi a făcut cunoscute lucrurile conducerii secţiei de fotbal a C.S.U. Jucătorul Nan n-a mai fost inclus în formaţie la meciul cu pricina, iar ulterior — la prima şedinţă a biroului — a fost exclus definitiv din lot. O măsură justă, fără îndoială !

Nutrim speranţa că aceste pete de pe fruntea sportului gălăţean vor determina — la toate nivelele — o reconsiderare a muncii de educaţie cu sportivii. În focul luptei pentru promovarea unei echipe locale în Divizia A, această sarcină de mare însemnătate se pare că a cam fost lăsată pe un plan secundar.

RESORTURILE AUTODEPĂŞIRII

Tradiţia scrimei româneşti a fost minunat onorată de tinerii noştri „muşchetari" participanţi la ediţia 1974 a campionatului mondial al speranţelor. După cum se ştie, doi dintre ei, un floretist, **Petru-Adalbert Kuki,** şi un sabrer, **Ioan Pop**, au realizat performanţele maxime, cucerind MEDALIILE DE AUR!

Misiunea de a reprezenta cu demnitate culorile patriei la marea întrecere de la Istanbul n-a fost uşoară, mai ales pentru **Kuki.** Ajuns în finală alături de marii favoriţi ai probei de floretă, francezul **Fracois Pietruszka,** cîştigătorul de anul trecut al competiţiei, şi trăgătorul vest-german **Mathias Behr,** medaliat cu argint la C.M. din 1973, reprezentantul nostru păstra, în pronosticurile specialiştilor, şanse minime de reuşită, cel mult perspectiva unei medalii de bronz, ceea ce ar fi constituit un mare succes. Şi totuşi, întrecerea de pe planşă a răsturnat calculele hîrtiei. Fiindcă sportivul român, aruncînd în luptă nu numai talentul şi priceperea, dar şi întreaga sa ambiţie, dorinţa fierbinte de a aduce ţării o răsunătoare victorie, i-a întrecut pe puternicii săi adversari de o manieră care, aşa cum spunea preşedintele Federaţiei Internaţionale de Scrimă, **Pierre Fery, „anunţă un viitor mare campion al seniorilor".**

Lucrurile s-au repetat, la fel de emoţionant, două zile mai tîrziu, în finala sabrerilor. Şi aici reprezentantul ţării noastre **Ioan Pop,** avea de înfruntat adversari reputaţi, ca maghiarul **Gellert** şi sovieticul **Kiknadze,** cei mai bine cotaţi la ora „mondialelor", socotiţi că vor urca în această ordine pe podiumul învingătorilor.

Şi, din nou a intervenit o răsturnare de calcule ! **Pop a dispus, mai întîi, de Gellert cu 5—2,** într-un „asalt de kinogramă", după aceea şi de **Kiknadze,** către încheierea disputelor pentru desemnarea campionului mondial, la acelaşi scor ! Alte trei victorii categorice — la 1 şi la 2 — aveau să completeze strălucitul bilanţ al tînărului sabrer român, neînvins în finala de la „Sergi Saray".

Victoriile lui **Kuki şi Pop,** modul impresionant în care ei le-au obţinut, dăruirea de care s-au arătat capabili, atestă ataşamentul tineretului nostru faţă de patrie, dorinţa lui de a contribui, fără a precupeţi vreun efort, la creşterea prestigiului internaţional al României socialiste.

Tiberiu STAMA

ORGANIZAŢIA PIONIERILOR, LA UN SFERT DE VEAC DE EXISTENŢĂ

(Urmare din pag. I)

naţionale acţiuni de masă, care au culminat cu „Festivalul sporturilor de iarnă" de la Cîmpulung Moldovenesc.

Ediţia de vară a „Cupei tineretului" a luat peste tot un start promiţător, încît este de aşteptat ca finalele judeţene, cît şi finala republicană să prilejuiască o puternică afirmare a sportului pionieresc şi şcolar, să contribuie la depistarea unor copii talentaţi.

Pentru Organizaţia pionierilor, problema învăţării înotului de către copii a reprezentat o preocupare primordială. Lansînd acţiunea „Delfin", ce vizează amenajarea unor bazine şi organizarea unor centre de iniţiere, Organizaţia pionierilor se mîndreşte cu faptul că **din 1970 şi pînă în prezent peste 300 000 de copii au devenit înotători. Acest fapt este explicabil şi prin existenţa a numeroşi instructori voluntari (1 200 numai în anul 1973), recrutaţi dintre părinţii copiilor, uteciştii sau studenţii.**

În vederea cuprinderii pionierilor care îndrăgesc în mod deosebit unele ramuri sportive (dar nu au fost selecţionaţi în unităţile sportive specializate), un rol deosebit îl joacă cercurile din cadrul şcolilor şi caselor de pionieri. Diferenţiate în 25 de profile, cele peste 2 500 de cercuri cuprind 150 000 de pionieri.

Un rol important în dezvoltarea activităţii sportive de masă l-a jucat şi generalizarea cupei „Tot înainte", a unităţii de pionieri, acţiune menită să contereseze activele pionereşti în asigurarea unui calendar sportiv cît mai bogat şi continuu, la nivelul grupelor şi detaşamentelor de pionieri. Decernarea titlului de „Detaşament sportiv fruntaş" la finele anului şcolar determină o puternică emulaţie.

În cadrul preocupărilor Organizaţiei pionierilor, turismul ocupă un loc de frunte, fiind integrat în programul politico-educativ. Pionieri români, maghiari, germani şi de alte naţionalităţi păşesc, cot la cot, călîndu-se şi reconfortîndu-se, învăţînd să cunoască şi să-şi iubească patria.

Expediţiile „Cutezătorii" (ajunse la a 5-a ediţie, cu peste 25 000 de participanţi), expediţiile nautice pe plute şi bărci, miile de cicloturişti care împînzesc şoselele cu caravane pionereşti şi au permis o largă diversificare a mişcării turistice pioniereşti, cultivînd la aceştia deprinderi de autoorganizare şi gospodărire, de orientare, de respectare a naturii. În ultima perioadă, prin grija şi sub conducerea organelor şi organizaţiilor de partid, în majoritatea judeţelor au fost amenajate numeroase „sate de vacanţă" şi tabere în corturi.

Deplasarea organizată a unor unităţi de pionieri, sub forma marşurilor, în care grupuri masive se încolonează sub faldurile drapelelor, cu tobosarii şi trompeţii în frunte, a devenit una dintre acţiunile îndrăgite şi frecvent folosite în cadrul activităţii pioniereşti. Luna aprilie a acestui an, declarată „Luna cîntecelor, marşurilor şi muncii patriotice pioniereşti", a fost martora unor numeroase asemenea acţiuni de masă (Bucureştiul oferind un exemplu deosebit) care culminează în perioada 28—30 aprilie cu organizarea în toate localităţile a „Marşului aniversării".

În acest an, activitatea sportiv-turistică pionierească este profund marcată de efortul întregii organizaţii, de a îndeplini angajamentele luate pe linia muncii patriotice. Răspunzînd chemării pionierilor din jud. Brăila, pionierii din toată ţara s-au angajat să muncească în agricultură şi pe şantiere, să planteze pomi sau flori, să colecteze deşeuri etc. Pionierii şi-au propus, totodată, să amenajeze peste 4 500 de noi terenuri de sport, să construiască sute de bazine şi patinoare improvizate, să amenajeze în toate cartierele, în şcoli, piste aplicative.

A început ultimul trimestru al acestui an şcolar. Decisiv pentru finalizarea efortului de a învăţa cu sîrguinţă şi perseverenţă, acest trimestru va fi, totodată, un „laborator" de pregătire a acţiunilor sportive şi turistice ce vor fi organizate de „Ziua pionierilor" în vacanţa mare.

Dedicate celor două mari evenimente social-politice pe care le sărbătoreşte întregul nostru popor, aceste activităţi de vacanţă vor demonstra dragostea şi ataşamentul pionierilor faţă de politica partidului, patriotismul lor înflăcărat, dorinţa de a participa la uriaşul efort de desăvîrşire a construcţiei socialismului în ţara noastră.

AMÎNAREA PRIMEI ETAPE LA MOTOCROS

Din cauza timpului nefavorabil, etapa inaugurală a campionatului republican de motocros, care trebuia să se desfăşoare duminică la Cîmpina, s-a amînat pentru o dată ce va fi stabilită ulterior.

ACTUALITĂŢI DIN OINĂ

FAZA PE MUNICIPIUL BUCUREŞTI A „CUPEI ROMÂNIEI"

În majoritatea judeţelor şi municipiilor se desfăşoară, în aceste zile, etape ale „Cupei României" la oină, premergătoare fazelor de zonă.

Simbătă şi duminică, pe terenurile complexului cultural-sportiv de la Lacul Tei şi Gloria s-a disputat etapa pe municipiul Bucureşti. La întreceri au fost prezente 4 echipe: **C.P.B., Universitatea, Gloria şi Dinamo.** În prima zi s-au desfăşurat întîlnirile tur, iar în a doua zi cele ale returului. **Rezultate din tur:** C.P.B. — Dinamo 26—0; Gloria — Universitatea 11—6; Universitatea — Dinamo 13—2; C.P.B. — Gloria 12—12; Gloria — Dinamo 12—6; C.P.B. — Universitatea 17—8; **rezultate din retur:** C.P.B. — Dinamo 12—2; Gloria — Universitatea 22—3; Universitatea — Dinamo 8—7; C.P.B. — Gloria 15—5; Gloria — Dinamo 13—11; C.P.B. — Universitatea 20—4. În urma acestor rezultate C.P.B s-a clasat pentru etapa de zonă de la Arad, iar Gloria va evolua la zona Focşani.

SALONTA : „CUPA SPERANŢELOR" ŞI „CUPA CRAVATELOR ROŞII"

În organizarea comisiei judeţene de specialitate, la Salonta, judeţul Bihor, s-au disputat două atractive competiţii de oină la startul cărora au fost prezenţi cei mai mici oinişti. „Cupa speranţelor" a cuprins două serii a cîte 5 echipe fiecare. De remarcat faptul că, în afara echipei din oraşul gazdă, toate celelalte au fost reprezentative ale comunelor judeţului : **Petid, Valea lui Mihai, Talpoş, Popeşti, Curăţele, Sititelec, Simbăta, Vaşad.** În seria I pe primul loc s-a situat echipa din **Popeşti** (antrenor prof. **Ioan Caraba**), iar în seria a II-a reprezentativa comunei **Simbăta** (antrenor **Viorel Poire**).

★

Au fost fixate localităţile unde se vor desfăşura etapele de zonă ale „Cupei României". **La Arad (11—12 mai)** vor evolua reprezentativele judeţelor Timiş, Satu Mare, Sălaj, Bihor, Mureş, Hunedoara, Maramureş, Gorj şi municipiul Bucureşti : la **Focşani (11—12 mai)** : Botoşani, Iaşi, Vaslui, Bacău, Galaţi, Brăila, Tulcea, Suceava şi Neamţ; **Braşov (18—19 mai)** : Caraş-Severin, Bistriţa-Năsăud, Alba, Cluj Covasna, Harghita, Sibiu, Buzău, Teleorman; **Călăraşi (18—19 mai)** : Mehedinţi, Dolj, Vîlcea, Olt, Argeş, Prahova, Constanţa, Dîmboviţa şi Ilfov.

★

I.E.F.S. — „U" BUCUREȘTI ȘI STEAUA — DINAMO
PARTIDELE VEDETĂ DIN DIVIZIA A DE HANDBAL

Astăzi și mîine, iubitorii handbalului din Capitală au posibilitatea să urmărească două derby-uri tradiționale, care au oferit întotdeauna momente de handbal spectaculos: I.E.F.S. — UNIVERSITATEA BUCUREȘTI, la feminin și STEAUA — DINAMO BUCUREȘTI, la masculin. Primul joc, programat astăzi după amiază, cu începere de la ora 17,45, pe terenul Tineretului, opune, deci, două formații studențești care în campionatul trecut au urcat pe podiumul de premiere — I.E.F.S.-ul pe prima treaptă, iar Universitatea pe cea de a treia. Jocul pare deschis oricărui rezultat, cu atît mai mult cu cît ambele echipe se află la egalitate de puncte, ambele sînt neînvinse pînă acum și ambele au pierdut cîte un punct în fața aceleiași formații — Confecția. Cine va învinge? Universitatea, care are în momentul de față cel mai eficace atac din divizia A (62 de goluri marcate în patru etape) sau I.E.F.S., care se situează pe locul secund în privința forței sistemului de apărare (a primit doar 31 de goluri)? Răspunsul îl vom afla peste cîteva ore...

La masculin, derby-ul Steaua — Dinamo București nu mai are nevoie de nici un fel de recomandare. Ar trebui să subliniem doar faptul că această partidă pune față în față 15 dintre cei 16 componenți ai reprezentativei României care a cucerit recent al 4-lea titlu mondial. 8 dintre ei evoluează la Steaua și 7 la Dinamo. Partida este programată mîine, de la ora 17,45, pe terenul Steaua.

SANCȚIUNI DRASTICE DUPĂ JOCUL FEMININ C.S.U. CONSTRUCȚII — GLORIA BUZĂU

În urma incidentelor petrecute la sfîrșitul partidei dintre divizionarele B, **C.S.U. Construcții București** și **C.S.M. Gloria Buzău**, Comisia de disciplină din cadrul F.R. Handbal a dictat următoarele sancțiuni:

— ambele echipe sînt suspendate din campionat pe o etapă (28 aprilie);

— se ridică dreptul de organizare pe teren propriu echipei C.S.U. pentru etapa din 5 mai;

— se suspendă următoarele jucătoare, cu începere din 5 mai:

Nicoleta Ciocan (C.S.U.) și Sanda Ghiță (Gloria) pe 7 etape; Elena Doglan (C.S.U.) și Maria Coman (Gloria) — pe 5 etape; Maria Gorgan (C.S.U.) pe o etapă. Antrenorii celor două formații — M. Crețu (C.S.U.) și N. Gheorghiu (Gloria) sînt sancționați cu avertisment.

APROPO DE PROGRAMĂRI

Puternic propulsat în atenția opiniei publice sportive de ultimele performanțe ale echipelor reprezentative, handbalul nostru se bucură de tot mai mulți adepți. Printre ei, firește, și spectatorii. Aceștia sînt însă, uneori, derutați sau puși în dificultate de bizarele programări ale unor meciuri de divizia A. Ne referim, îndeosebi, la Capitală. Purtați din Giulești în Drumul Taberei și, apoi, în șos. Iancului, spectatorii sînt obligați (de pasiune) să treacă și pe la „Tineretului" — via șos. Ștefan cel Mare... Orele din program: între 9 și 18! Uneori, meciuri care stîrnesc interes se desfășoară la aceleași ore sau la diferențe care fac imposibilă deplasarea. De ce această răspîndire cînd, în interesul handbalului, partidele ar putea fi reunite (cîte 2—3) pe același teren, astfel ca spectatorii să poată veni în număr cît mai mare la un program complex?

Federația de specialitate, sensibilă la sugestii care pot contribui la o mai bună organizare și popularizare a handbalului, ar trebui — după opinia noastră — să revadă programul returului și să fixeze ore și cuplaje care să permită iubitorilor acestui sport să-și satisfacă pasiunea.

După două zile de concurs în campionatul juniorilor la lupte libere

MULȚI PRETENDENȚI LA TRICOURILE DE CAMPIONI

SF. GHEORGHE, 26 (prin telefon). În cea de a doua zi a finalelor campionatelor republicane de lupte libere rezervate juniorilor (mici și mari) — ce se dispută în Sala de sport din localitate — întrecerile s-au desfășurat sub semnul dîrzeniei, al dorinței de afirmare, remarcate aproape în fiecare partidă. Toți finaliștii sînt animați de dorința de a evolua cît mai bine, de a cuceri locuri fruntașe în ierarhia categoriilor și mulți dintre ei speră să întrunească sufragiile selecționerilor, pentru a ocupa un loc în lotul național pentru campionatele europene.

În confruntările juniorilor mari, asupra cărora ne vom referi îndeosebi, pînă vineri seara toți favoriții au reușit să se mențină în cursă. Aproape la fiecare categorie țintesc titlul de campion, cu șanse relativ egale, mai mulți concurenți. Astfel, la cat. 48 kg brașoveanul **O. Feher** și reșițeanul **Gh. Rașovan** au trecut de turul IV, obținînd victorii clare, amîndoi avînd cîte un singur punct de penalizare. Nu mai puțin de 4 concurenți își anunță candidatura pentru tricoul de campion la cat. 52 kg: ei sînt **D. Pescariu** (Timișoara) și bucureștenii **L. Eremia, Gh. Ștefan** și **P. Brîndușan.** La cat. 57 kg, fără nici un punct de penalizare, pornesc în tururile decisive **I. Bratu** (Constanța), **A. Kalapacs** (Brașov) și **G. Anghel** (București), care au oferit spectatorilor meciuri frumoase și au cîștigat înainte de limită. Greu de întrevăzut, cîștigătorii la 62 kg, unde **I. Olteanu** (Cluj), **C. Strumpfer** (Timișoara), **S. Praja** și **O. Dușe** (ambii din Brașov) pornesc în semifinale cu șanse egale. Dintre cei 20 de concurenți de la cat. 68 kg, doar bucureșteanul **N. Dorobanțu** nu a fost penalizat pînă acum cu puncte... rele, așa că se anunță un serios pretendent la locul I, dar va avea meciuri dificile cu brașovenii **Gh. Catrina** și **D. Buta.** La categoriile mari o frumoasă impresie au lăsat pînă vineri după-amiază **D. Mărgărit** (Constanța) și **A. Bălăianu** (București) — la 90 kg, **C. Șandor** (Brașov) și **St. Albert** (Cluj) — la 100 kg, precum și greii **P. Prisăcaru** (București) și **A. Nagy** (Tg. Mureș) — fiecare obținînd victorii clare la puncte sau înainte de limită.

Dintre juniorii mici foarte bine se prezintă la aceste întreceri concurenții din **București, Brăila, Brașov și Galați.**

Costin CHIRIAC

PROGRAMUL ETAPEI INAUGURALE A DIVIZIEI DE LUPTE GRECO-ROMANE

Duminică se dă startul în cea de-a XXVI-a ediție a diviziei de lupte greco-romane, la care se aliniază 27 de formații împărțite în trei serii. Iată programul complet al etapei inaugurale.

SERIA I

GALAȚI: Nicolina Iași — Dunărea Galați — IPROFIL Rădăuți (organizează **Dunărea Galați**); BOTOȘANI: Metalul București — Steaua — C. S. Botoșani (organizează **C. S. Botoșani**); CONSTANȚA: Delta Tulcea — A.S.A. Bacău — Farul (organizează **Farul Constanța**).

SERIA A II-A

CLUJ: Crișul Oradea — A.S.A. Cluj — Vulturii Textila Lugoj (organizează **A.S.A. Cluj**); TIMIȘOARA: C.S.M. Reșița — C.F.R. Timișoara — Mureșul Tg. Mureș (organizează **C.F.R. Timișoara**); ARAD: Dinamo București — Constructorul Marghita — C. S. Arad (organizează **C. S. Arad**).

SERIA A III-A

BUCUREȘTI: C.S.M. Pitești — Rapid — Aluminiu Slatina (organizează Rapid); BRAȘOV: Progresul București — Steagul roșu Brașov — Electroputere Craiova (organizează **Steagul roșu**); **CÎMPULUNG MUSCEL:** Gloria Buzău — C.S.O. Cîmpulung Muscel — Carpați Sinaia (organizează **C.S.O. Cîmpulung**).

Unde mergem

SÎMBĂTĂ

CĂLĂRIE. Baza hipică din Calea Plevnei, ora 9.30: „Cupa Olimpia" (proba de dresaj), ora 15: probe de obstacole, juniori și seniori.

FOTBAL. Teren Electronica, ora 14: Electronica — T.M.B. (Divizia C).

HANDBAL. Stadionul Tineretului, ora 17.45: Universitatea București — I.E.F.S. (Am. A, feminin).

SCRIMĂ: Sala Floreasca, de la ora 9 — concursul triunghiular internațional de juniori București — Moscova — Budapesta.

DUMINICĂ

BOX. Sala Casei de cultură a tineretului — Sectorul 4 (str. Turturele), ora 10: finala campionatului municipal pentru juniori.

CĂLĂRIE. Baza hipică din Calea Plevnei, ora 9: „Cupa Olimpia" (probe de obstacole).

GIMNASTICĂ. Sala „23 August", de la ora 8.30: faza pe municipiul București a campionatului republican (categoriile a IV-a și a III-a, băieți și fete).

HANDBAL. Terenul de la Complexul sportiv Steaua, ora 16.30: Universitatea — Minaur Baia Mare, ora 17.45: Steaua — Dinamo (div. A, masculin); **Stadionul Giulești**, ora 11.30: Rapid — Textila Buhuși (div. A, feminin).

FOTBAL. Teren Steaua II, ora 10: Steaua — Steagul Roșu (tineret-rezerve), ora 11.30: Steaua — Steagul Roșu (Divizia A); **teren Dinamo**, ora 11.15: Dinamo — Politehnica Iași (tineret-rezerve), ora 14.45: România — R.D.G. (juniori), ora 16.30: Dinamo — Politehnica Iași (Divizia A); **teren Progresul**, ora 11: Progresul — Electroputere (Div. B); **teren Metalul**, ora 11: Metalul — Dunărea Giurgiu (Div. B); **teren Triumf**, ora 11: Tehnometal — Azotul Slobozia; **teren F.R.B.**, ora 11: I.O.R. — Triumf; **teren Voința**, ora 11: Voința — Laromet; **teren Olimpia**, ora 11.30: Unirea Tricolor — Șoimii Tarom (meciuri în cadrul Div. C).

HALTERE. Sala Rapid, ora 9: „Cupa tînărul rapidist".

YACHTING. Lacul Herăstrău, de la ora 10: întreceri în cadrul „Cupei tineretului" (clasele Optimist, Finn, F.D. și Snipe).

RUGBY. Stadionul Olimpia, ora 9.30: Dinamo — Politehnica Iași (div. A); **stadionul Gloria**, ora 10: Gloria — Rulmentul Bîrlad (div. A); **stadionul Constructorul**, ora 11: Constructorul — Petrochimistul Pitești (div. B); **stadionul Giulești**, ora 9.30: Rapid — Aeronautica (div. B); **stadionul Parcul Copilului**, ora 9: Grivița Roșie — Clubul Sportiv Școlar (juniori).

VOLEI. Sala Flacăra roșie, ora 10: Spartac București — Medicina Tg. Mureș (feminin), semifinală din cadrul barajului pentru promovare în divizia A.

Reîntîlnire cu Divizia A, astăzi și mîine, pe stadioanele țării. S-au înapoiat „tricolorii" dintr-un turneu, sperăm, concludent, în privința selecției pentru Campionatul european, reîncepe întrecerea primului eșalon fotbalistic, menită, printre altele, să stabilească și o ierarhie de la 1 la 18: pe cîștigătorul actualei ediții, pe retrogradate, dar și pe ocupantele celorlalte fotolii ale clasamentului, confortabile sau mai strîmte...

Da, de aci înainte, mai toate partidele devin importante, declanșînd prin aceasta un plus de interes din partea marei mase de suporteri, atît la Craiova, în orașul actualului lider, cît și la Ploiești, Bacău și la Iași, localitățile reședință ale unor echipe aflate, la ora de față, în zona lanternei.

Mai toate partidele vor avea, așadar, o miză sporită, ceea ce, firește, nu va trebui să împiedice asupra calității disputelor. Folosită, nu o dată pînă în prezent, drept un „paravan" în spatele căruia nu puține formații, nu puțini jucători, și-au permis evoluții penibile — sub deviza „Totul, oricum, pentru rezultat", MIZA SE IMPUNE A FI PRIVITĂ CA UN STIMULENT PENTRU APARIȚII DE ÎNALTĂ ȚINUTĂ MORALĂ ȘI TEHNICĂ.

Imperativul etapei

Miza — un stimulent, nu un „paravan"!

„Ne inhibă și publicul spectator", se scuzau, deseori, anumiți jucători la sfîrșitul unor meciuri importante pentru configurația clasamentului.

Argument dintre cele mai false, după opinia noastră, părere sprijinită de următoarea confesiune aparținînd unuia dintre cei mai reprezentativi jucători ai noștri, Mircea Lucescu:

„Nimic nu egalează, pentru un fotbalist, sentimentul de a evolua în comuniune cu publicul".

Sentimentul de a se face plăcut, apreciat, oricînd și în orice condiții, trebuie să-i anime, însă, pe toți jucătorii noștri divizionari: atît în partidele amicale, dar mai cu seamă în acelea cu miză — cum încep să devină de aci înainte majoritatea partidelor — pentru a se ține cu adevărat la ridicarea fotbalului românesc pe o treaptă superioară.

Și, cum nici un soccer din lume nu poate ținti să ajungă la parametrii fotbalului mondial competitiv fără un campionat intern valoros, se impune să se asigure o frumoasă ținută, un cadru prielnic, pe gazon și în tribune, tuturor partidelor diviziionare A.

Drept care imperativul de față va fi un imperativ al tuturor etapelor ce urmează...

G. NICOLAESCU

ARBITRII MECIURILOR ETAPEI A XXV-a A DIVIZIEI B

SERIA I

● Metalul Plopeni — Oțelul Galați: A. PÎRVU (București) ● C.F.R. Pașcani — Caraimanul Bușteni: C. IOFCIU (București) ● Constructorul Galați — Victoria Roman: I. HRISTEA (Alexandria) ● Ceahlăul P. Neamț — Știința Bacău: G. POPOVICI (București) ● Petrolul Moinești — Progresul Brăila: A. BENTU (București) ● Metalul Mija — Celuloza Călărași: I. BANCIU (Sibiu) ● Gloria Buzău — C.S.M. Suceava: V. GRIGORESCU (Craiova) ● C.S.U. Galați — S. C. Tulcea: N. CURSARU (Ploiești) ● Viitorul Vaslui — F. C. Galați: G. RETEZAN (București).

SERIA A II-a

● Progresul București — Electroputere Craiova: EM. PĂUNESCU (Vaslui) ● C. S. Tîrgoviște — Dinamo Slatina: GR. BÎRSAN (Galați) ● Minerul Motru — Tractorul Brașov: M. POPESCU (București) ● Nitramonia Făgăraș — Metalul Drobeta Tr. Severin: I. JOLDOȘ (Cluj) ● Flacăra Moreni — C.S.M. Rm. Vîlcea: V. TOPAN (Cluj) ● Metrom Brașov — Ș. N. Oltenița: I. BUIMISTRUC (Iași) ● Metalul București — Dunărea Giurgiu: V. PÎRVESCU (Buzău) ● Gaz metan Mediaș — Carpați Brașov: I. CHILIBAR (Pitești) ● Șoimii Sibiu — Autobuzul București: O. ANDERCO (Satu Mare).

SERIA A III-a

● Olimpia Satu Mare — Olimpia Oradea: M. ROTARU (Iași) ● Metalurgistul Cugir — Minerul Baia Mare: N. RAINEA (Bîrlad) ● Minerul Cavnic — Ind. sîrmei C. Turzii: P. BRĂTĂNESCU (Suceava) ● Vulturii Textila Lugoj — Minerul Anina: M. STELIAN (Sighișoara) ● Textila Odorhei — Gloria Bistrița: C. GHEMIGEAN (București) ● Unirea Arad — C.F.R. Timișoara: V. TOMA (București) ● U. M. Timișoara — Victoria Carei: GH. MICU (Tg. Jiu) ● F. C. Bihor — Mureșul Deva: M. MOLNAR (Mediaș) ● Corvinul Hunedoara — Ariești Turda: GH. VASILESCU I (București).

Din necazurile unui tînăr antrenor de box

Munca migăloasă și, nu de puține ori, foarte dificilă a acestor șlefuitori de talente care sînt antrenorii, rămîne de foarte multe ori mai puțin cunoscută decît isprăvile sportivilor formați de ei. Iată motivul care ne-a determinat să dedicăm aceste rînduri unui tînăr antrenor.

Maestrul sportului **CONSTANTIN BUZULIUC**, campion al țării în anii 1963, 1964 și 1966, este în prezent antrenor la **Școala sportivă de atletică grea Viitorul Pitești.** Animat de dorința de afirmare — aceeași calitate care l-a făcut să se impună și ca sportiv — tînărul antrenor (activează numai de șase luni) a început noua sa muncă într-o jumătate de sală (cealaltă jumătate este rezervată luptelor) care nu-i oferă condiții de pregătire dintre cele mai bune. Și totuși, după șase luni, în aceste condiții, C. Buzuliuc a inițiat în tainele sportului cu mănuși mulți copii și juniori, 25 dintre ei fiind componenți ai secției. Un număr de 14 elevi ai săi au și urcat treptele ringului. **Gheorghe Modoran, Florin Pepel, Nicolae Dumitru, Alexandru Ionele, Marin Achim** sînt cei mai talentați dintre tinerii pugiliști de la Viitorul Pitești, care i-au și oferit primele satisfacții antrenorului Buzuliuc. **„Marin Achim, element excelent dotat pentru box, a susținut șase meciuri și le-a cîștigat pe toate** — ne mărturisea tînărul antrenor **Inclusiv pe cel cu P. Fieraru, de la Cîmpulung Muscel, pe care l-a învins în finala campionatului județean. Și aveam mare încredere în el. Azi trebuia să fim la faza de zonă".**

— **Și ce s-a întîmplat?**

— Este elev în clasa a X-a la liceul Nicolae Bălcescu și învață foarte bine. Cît timp a mers la școală a venit și la antrenament. Mă ocupam de el cu toată pricepe-rea mea și nutream speranța că va reuși să termine cu bine și această nouă fază a campionatului. Dar, cînd a venit vacanța, a plecat la țară fără să-mi spună nimic. Dimineața l-am așteptat la gară, așa cum ne înțelesesem, să plecăm împreună la Tîrgoviște, la faza de zonă. N-a mai venit...

Mi-a pricinuit cea mai mare deziluzie. Cîte speranțe îmi pusesem în el! Am trecut pe la el pe-acasă și mama sa, înapoindu-mi echipamentul, mi-a comunicat că a plecat la țară și s-a decis să nu mai practice boxul...

Am trăit alături de el mica dramă a tînărului antrenor. În numai cîteva clipe, își vedea irosită munca de o jumătate de an și, de asemenea, speranțele în primul său succes în profesia căreia i s-a dedicat. Am încercat să-l încurajăm. Nu era obișnuit cu asemenea insuccese. Șocul primit a fost pentru Buzuliuc mai puternic decît o înfrîngere în ring. Dar, din discuția noastră am înțeles că fostul boxer nu se va da bătut; am înțeles că acest prim eșec îl va face și mai perseverent în muncă și, nu peste mult timp, vom mai scrie în paginile ziarului nostru despre elevii Școlii sportive Viitorul Pitești.

Mihai TRANCĂ

fotbal

LA RELUAREA CAMPIONATULUI DIVIZIEI A

PARTIDE IMPORTANTE PENTRU AMBII POLI AI CLASAMENTULUI

UNIV. CRAIOVA (1) — RAPID (14)

ULTIMELE REZULTATE DIRECTE: 1971—72: 0—2 și 3—0; 1972—73: 2—1 și 6—4; 1973—74: 1—1.

În cadrul pregătirilor efectuate în această săptămînă, studenții craioveni au susținut joi după-amiază un joc de verificare cu Răsăritul Caracal, echipă pe care au întrecut-o cu scorul de 9—2 (4—0). Lipsită de aportul internaționalului Marcu, precum și de cel al lui Bălan (a cărui reintrare este însă posibilă în partida de mîine), linia de atac a Universității s-a dovedit, totuși, o vervă deosebită. Balaci este indisponibil și nu va putea juca duminică. În drum spre Craiova, feroviarii bucureșteni au susținut, la rîndul lor, joi după-amiază, un meci de verificare la Slatina, în compania echipei locale Dinamo (scor: 1—1). Răducanu și-a reluat antrenamentele, dar reintrarea sa este încă incertă. În schimb, Neagu (care a fost și el plecat în turneul sud-american) își va relua mîine locul în formația sa.

ARBITRUL PARTIDEI: **Ioan Ros** (Tg. Mureș).

STEAUA (7) — STEAGUL ROȘU (5)

ULTIMELE REZULTATE DIRECTE: 1971—72: 0—0 și 0—0; 1972—73: 1—1 și 2—0; 1973—74: 0—1.

În perioada de întrerupere a campionatului, Steaua a susținut cîteva jocuri de verificare, la care a participat și **Dumitru.** Complet însănătoșit, internaționalul bucureștean va juca, firește, și mîine, în partida cu Steagul roșu. În schimb, **Pantea** — cu toate eforturile depuse — nu a putut fi recuperat. Față de alcătuirea din ultima etapă, „11"-le militarilor s-ar putea să-l cuprindă mîine și pe **Cristache,** remarcat în turneul sud-american al reprezentativei naționale.

Steagul roșu s-a antrenat, ieri, pe stadionul Steaua. Antrenorul **Proca** are la dispoziție întreg lotul de jucători, mai puțin **Mateescu,** care acuză un accident mai vechi. **Gherghel** a suferit, în cursul săptămînii, o întindere musculară și prezența sa în formație, la meciul cu Steaua, este sub semnul întrebării.

ARBITRUL PARTIDEI: **Tudorel Leca** (Brăila).

C.F.R. CLUJ (15) — F.C. CONSTANȚA (3)

ULTIMELE REZULTATE DIRECTE: 1971—72: 0—1 și 3—1; 1972—73: 0—1 și 3—0; 1973—74: 1—5.

În dorința de a evada din zona periculoasă, feroviarii clujeni s-au pregătit intens în toată perioada de întrerupere. În scopul unei mai bune omogenizări elevii doctorului Rădulescu și-au încheiat preparativele cu două jocuri amicale, susținute, în cursul săptămînii, cu echipa de tineret a lui „U", și cu propria formație de juniori. Nu se anunță indisponibilități în „11"-le de bază.

În drum spre Cluj, F. C. Constanța a făcut o escală la Brăila unde, joi, a jucat cu divizionarea B Progresul. Fotbaliștii constănțeni au pierdut cu 3—2, dar, intens solicitați de adversar, au reușit o bună verificare. Simbătă dimineața s-a reintegrat lotului și Antonescu, sosit din turneul sud-american.

ARBITRUL PARTIDEI: **V. Pădureanu** (București).

F.C. ARGEȘ (6) — S.C. BACĂU (17)

ULTIMELE REZULTATE DIRECTE: 1971—72: 3—1 și 1—4; 1972—73: 0—0 și 1—2; 1973—74: 0—2.

F. C. Argeș a lipsit în ultimele zile din țară. Argeșenii au jucat joi la Istanbul cu Fenerbahce, terminînd la egalitate 0—0. Aseară, pitești-enii au revenit la București, continuîndu-și drumul cu autocarul spre Pitești. Azi dimineață, antrenorul Ștefan Coidum va efectua cu elevii săi un ultim antrenament.

Băcăuanii au efectuat antrenamente zilnice, iar miercuri au jucat cu divizionara B Victoria Roman, întîlnire pe care au pierdut-o cu 2—1. Azi, băcăuanii au plecat cu autocarul spre Pitești. Mijlocașii Hrițcu și Dutan continuă să fie accidentați; în locul lor, în meciul cu F. C. Argeș vor juca Soșu și Florea.

ARBITRUL PARTIDEI: **Romeo Stincan** (București).

JIUL (8) — SPORTUL STUDENȚESC (13)

ULTIMELE REZULTATE DIRECTE: 1972—73: 3—0 și 1—2; 1973—1974: 2—2.

Ambele echipe se găseau, la întreruperea campionatului, într-o bună formă sportivă, confirmată și de ultimele lor evoluții competiționale: Jiul 2—0 cu F. C. Argeș la Pitești; Sportul studențesc, victorie (1—0) în fața liderului. Firesc deci, antrenorii celor două formații s-au străduit ca, în timpul celor trei săptămîni de pauză de pînă acum, să mențină nivelul pregătirii elevilor lor la o cotă superioară, pentru ca și rezultatele în perspectivă să fie cele așteptate. Ultimele vești din taberele combatanților duminică pe stadionul din Petroșani, indică o stare de start bună: Jiul cu efectivul complet (Mulțescu și Libardi, ușor gripați, au fost recuperați) privește cu optimism confruntarea cu studenții bucureșteni; Sportul studențesc, în ciuda faptului că va fi lipsită de aportul a doi titulari (Tolea) — accidentat și M. Sandu — suspendat) manifestă la rîndul său, încredere, într-o comportare bună.

ARBITRUL PARTIDEI: **Tr. Moarcăș** (Brașov).

DINAMO (2) — POLITEHNICA IAȘI (18)

ULTIMELE REZULTATE DIRECTE: 1971—72: 1—0 și 1—0; 1973—74: 1—0.

Deși în ultimele trei partide directe dinamoviștii au obținut tot atîtea victorii (două din ele fiind realizate chiar pe stadionul din Dealul Copoului), partida de duminică este privită cu toată seriozitatea de bucureșteni, mai ales, acum, cînd lupta pentru supremație în fruntea clasamentului este încă deschisă. Joi după amiază, dinamoviștii au susținut un meci de verificare cu Autobuzul (0—1). Ieri dimineață a avut loc un ultim antrenament la care au participat și Dinu, Dudu Georgescu și Lucescu. Politehnica Iași s-a pregătit timp de o săptămînă la Cîmpina, unde a susținut mai multe partide de verificare.

ARBITRUL PARTIDEI: **G. Ghiță** (Brașov).

„POLI" TIMIȘOARA (10) — PETROLUL (11)

ULTIMELE REZULTATE DIRECTE: 1973—74: 0—0.

Ambele formații, gazdele mai puțin, oaspeții mai mult, au nevoie de puncte. Echipa locală va aborda partida cu „toate motoarele în plin". După amicalul de miercuri, antrenorul **Ion Ionescu** s-a stabilit asupra următorului „11": **Jivan — Mioc, Păltinișan, Arnăutu, Maier — Lața, Mehedințu — Floareș, Bojin, Bungău, Covalcic.** Deci, o formație standard din cadrul căreia lipsește **Surdan,** motivat pentru unele examene profesionale. În tabăra piloștească trei încertitudini: Eparu, Angelescu și Zamfir, toți trei urmînd să primească, la fața locului, avizul medicului. Pentru unul din posturile de fundaș, un eventual debut: **Popa,** de la tineret-rezerve. Cu toate acestea, **Mihai Ionescu,** vice-președintele clubului, speră ca echipa să realizeze acel punct cedat, în tur, pe teren propriu.

ARBITRUL PARTIDEI: **Gh. Limona** (București).

A.S.A. Tg. MUREȘ (12) — „U" CLUJ (9)

ULTIMELE REZULTATE DIRECTE: 1971—1972: 1—0 și 2—1; 1972—1973: 4—1 și 0—1; 1973—1974: 0—2.

Un meci (judecind după ultimele rezultate ale celor două combatante) deschis oricărui rezultat! Oricum, A.S.A. este datoare publicului mureșean...

În cele trei săptămîni de întrerupere, ambele echipe au susținut partide amicale. Ultimele jocuri, miercuri („U" Cluj — C.F.R. Cluj tineret, 2—1) și joi (Corvinul Hunedoara — A.S.A., 0—0). După cîte se anunță, ambele formații au indisponibilități. La A.S.A. va lipsi Kiss, aflat în convalescență, în poartă va apare Nagel în locul lui Solyom, iar Szöllösi în locul lui Gligore, în timp ce în „11"-le studențesc nu va fi folosit Uifăleanu (operat de apendicită). Va reintra Barbu, revenit la Cluj, iar Ștefan e în competiție cu Lăzăreanu pentru postul de portar.

ARBITRUL PARTIDEI: **C. Bărbulescu** (București).

C.S.M. REȘIȚA (10) — U.T.A. (4)

ULTIMELE REZULTATE DIRECTE: 1972—73: 3—0, 1—2; 1973—74: 0—2.

După un început neconvingător în acest retur, doar patru puncte, și acestea obținute acasă, C.S.M. Reșița va căuta mîine, să realizeze victoria. Un eventual succes ar da posibilitatea reșițenilor să se îndepărteze de zona periculoasă, pentru că în prezent, îi despart doar 5 puncte de ultima clasată. În vederea scopului propus, elevii antrenorului I. Reinhardt s-au antrenat intens și în această săptămînă, jucînd miercuri cu divizionara C, Minerul Moldova Nouă (3—0).

La rîndul lor, arădenii și-au efectuat obișnuitele antrenamente, susținînd și o partidă amicală, în compania echipei Vulturii Textila Lugoj (scor 2—1). Ei privesc cu optimism întîlnirea de la Reșița mai ales după bunele evoluții ale lui **Kun** (principalul lor realizator) în turneul din Brazilia și Argentina.

ARBITRUL PARTIDEI: **I. Cîmpeanu** (Cluj).

ȘI ARBITRAJELE TREBUIE SĂ CONTRIBUIE LA RIDICAREA CALITĂȚII JOCULUI

Plenara Comitetului Federației de fotbal, a dezbătut, printre alte probleme și pe aceea a arbitrajelor. Deci, a unuia dintre factorii care pot și trebuie să contribuie substanțial la ridicarea calitativă a soccerului autohton și, implicit, la creșterea rolului echipelor noastre pe plan internațional.

De aceea, Colegiul central al arbitrilor are o misiune destul de dificilă, numai amintind o latură a activității — aceea a delegărilor etapă de etapă la meciurile celor 4 eșaloane (A, tineret-rezerve, B și C). Este o muncă dificilă, dar, totodată, plină de răspundere, deoarece pentru fiecare partidă trebuie să se țină seama de contextul în care se dispută, de unele antecedente ale întîlnirii, etc. În unele cazuri, însă, petrecute recent, au fost delegați arbitri de la mari distanțe (de exemplu la Moreni a condus un arbitru din Iași) sau brigăzile au fost formate din trei localități — componenții ei neconducînd împreună nici o partidă pînă la data respectivă.

Plenara avînd în vedere că atît Colegiul central al arbitrilor cît și comisiile județene de fotbal pot să contribuie mai mult la îmbunătățirea acestui sport îndrăgit și practicat de zeci de mii de oameni, a adoptat cîteva măsuri ce urmează a prinde viață în perioada imediat următoare.

Astfel, comisiile județene au obligația de a organiza anual **cursuri de formare a arbitrilor.** În acest fel, fiecare județ va putea fi reprezentat în loturile divizionare (nu numai numeric, ci și din punct de vedere al calității, cum s-a întîmplat cu multe comisii pînă în prezent). Plenara a recomandat, cum era și firesc, ca viitorii cursanți să fie recrutați **din rîndul foștilor jucători,** care, devenind cavaleri ai fluierului, vor putea să rămînă pe gazon și să ajute la ridicarea calității partidelor. **Pe această linie, a pregătirii și creșterii bagajului de cunoștințe teoretice, Colegiul central va organiza de două ori pe an cursuri de perfecționare a tuturor arbitrilor din loturile divizionare.**

O altă măsură constă în verificarea temeinică, de către colegiul central, în colaborare cu colegiile județene, a componenților loturilor divizionare. Se are în vedere, în primul rînd, calitatea arbitrajelor prestate, gradul de pregătire fizică și teoretică. Dar, totodată, se vor putea remedia și alte carențe, printre care amintim și pe aceea ca arbitrul să aibă timpul necesar de a conduce regulat meciuri, la intervale cît mai scurte, renunțîndu-se la cei ce nu pot răspunde acestei cerințe. Am amintit aceasta, deoarece în actualul lot figurează chiar un jucător divizionar B (Matache — Autobuzul București), care, practic, nu are posibilitatea să conducă echipe de categorie republicană, deoarece el trebuie să fie prezent la meciurile echipei sale!

Plenara federației a stabilit și un termen: 15 iunie 1974. Pînă la această dată, Colegiul central, pe baza constatărilor sale, precum și a recomandărilor ce vor fi făcute de colegiile județene, va definitiva **un nou lot de arbitri, care va funcționa începînd cu anul competițional 1974/75.** Desigur că în lot vor figura cavaleri ai fluierului cu o bogată experiență și care au arătat în teren că cunosc și aplică corect toate regulile jocului de fotbal, precum și cei care și-au făcut „rodajul" în zeci și zeci de partide de diferite categorii și s-au dovedit capabili de a conduce cu fermitate jocuri cu orice grad de dificultate.

Pînă la 15 iunie mai sînt multe etape de disputat, la toate eșaloanele. Așa că fiecare partidă poate constitui un examen pentru acei care doresc să figureze în lotul republican și deci includerea depinde numai de arbitrul respectiv. Noi credem că toți doresc acest lucru!

Pompiliu VINTILĂ

PE MICUL ECRAN

Simbătă 27 aprilie: ora 16.30 — **fotbal:** Politehnica Timișoara — Petrolul Ploiești (Divizia A). Transmisiune directă de la Timișoara.

Duminică 28 aprilie: ora 15.50 — **magazin sportiv:** cele mai frumoase goluri din returul semifinalelor cupelor europene la fotbal; meciul de box George Foreman — Ken Norton, a 37-a victorie prin K.O. a actualului campion mondial; noul fenomen al natației australiene, Jeny Turrall; rezumatul înregistrat al întîlnirii de fotbal Cehoslovacia — Franța.

Miercuri 1 mai: ora 17.05 — **magazin sportiv;** galeria campionilor (frații Simion și Calistrat Cutov — box, Olga Korbut — gimnastică), concurs internațional de natație — transmisiune de la Leeds.

Joi 2 mai: ora 17 — **fotbal:** F.C. Constanța — Universitatea Craiova (Divizia A) Transmisiune directă de la Constanța; ora 18.45 — Marele Premiu de steeple-chase (cursă de galop cu obstacole fixe). Înregistrare de la hipodromul Auteuil din Paris.

Simbătă 4 mai: ora 16 — **magazin sportiv:** prima aruncare cu greutatea peste 22 metri; cea mai spectaculoasă căzătură a sezonului de schi; un nou „sport" pe patine cu rotile; tradiționala întrecere de canotaj academic de pe fluviul Tamisa dintre echipajele de 8+1 ale universităților Oxford și Cambridge; selecțiuni înregistrate în meciul de fotbal R.D.G. — Cehoslovacia.

ASTĂ-SEARĂ, PE MICUL ECRAN

ARGENTINA — ROMÂNIA

Astă-seară, începînd de la ora 22,20, televiziunea va prezenta un rezumat filmat al meciului de fotbal **Argentina — România,** disputat la **Buenos Aires,** la 22 aprilie.

LOTO-PRONOSPORT informează:

NOU! LA LOZ ÎN PLIC AU FOST INTRODUSE CÎȘTIGURI SUPLIMENTARE ÎN AUTOTURISME, BUTELII DE ARAGAZ ȘI BANI LA SERIILE AFLATE ÎN VÎNZARE.

În seriile aflate în vînzare pentru LOZ ÎN PLIC se găsesc suplimentar: **la cele speciale de 6 lei:** autoturisme, butelii de aragaz și bani, iar **la seriile obișnuite de 3 lei:** cîștiguri în bani în valoare de 20.000 lei, 10.000 lei, 5.000 lei, 2.000 lei, 1.000 lei, 500 lei ș.a.

● Astăzi este ULTIMA ZI pentru depunerea buletinelor la concursul Pronosport de duminică 28 aprilie 1974. Înainte de a vă fixa pronosticurile vă recomandăm să consultați „Programul Loto-Pronosport" din această săptămînă care cuprinde amănunte asupra echipelor care sînt incluse în programul de concurs.

NUMERELE EXTRASE LA TRAGEREA LOTO DIN 26 APRILIE 1974:

FOND GENERAL DE CÎȘTIGURI: 997.732 lei.

EXTRAGEREA I: 15 57 58 43 24 21 78 73 77

EXTRAGEREA a II-a: 46 1 50 85 49 52 88 36 48

Plata cîștigurilor se va face în Capitală începînd din 6 mai pînă la 26 iunie; iar în țară aproximativ din 8 mai pînă la 26 iunie 1974 inclusiv.

Rubrică redactată de LOTO — PRONOSPORT

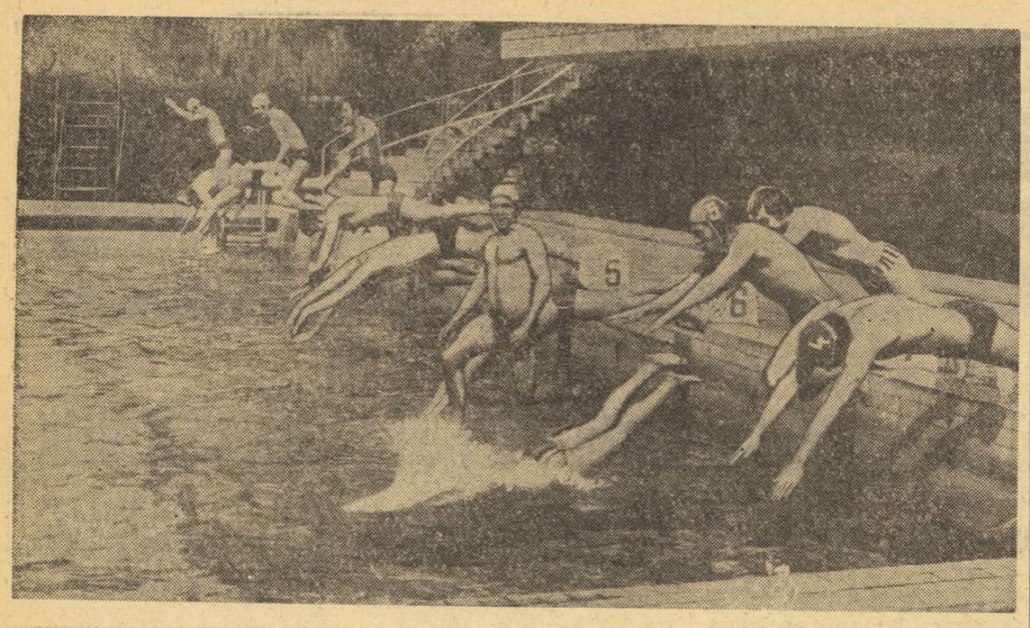

Primul start al sezonului în aer liber...

LA PRIMA IEȘIRE ÎN AER LIBER 'A POLOIȘTILOR DIN REPREZENTATIVĂ

Zi de primăvară. La piscina din șoseaua Ștefan cel Mare, forfotă neobișnuită pentru luna aprilie. Apa este de o claritate perfectă și oferă condiții de antrenament ideale.

Ședința de pregătire a juniorilor dinamoviști este pe terminate. Schimbul de mîine al campionilor este prezent în corpore. În marea majoritate elevi aflați în vacanță, băieții lui Capșa nu pierd nici o oră prielnică pentru ca pasele lor să devină mai precise, pentru ca șuturile, din toate pozițiile, să ne amintească de epoca de glorie a lui Zahan, Grințescu și Kroner.

Pe marginea bazinului și-au făcut apariția componenții lotului reprezentativ, jucători ai cluburilor Dinamo și Rapid, la care se mai adaugă clujeanul Claudiu Rusu. *Inițial, antrenamentul era programat la Floreasca, dar antrenorii au decis ieșirea în aer liber. Prea îmbietoare erau semnele primăverii pentru a mai suporta, în asemenea zile, aburii din bazinul acoperit...*

La apel, doar doi absenți motivați; purtătorul caschetei cu nr. 1, Șerban Huber, *și* Dan Frîncu, *ambii la cursuri. Ei au fost absolviți de antrenamentul de dimineață; vor executa dublu însă în cel de după-amiază. Printre tricolori se află, fără excepție, cei mai buni jucători ai țării, unii dintre ei cu peste 100 de selecționări în reprezentativă (Zamfirescu, C. Rusu), iar alții în apropierea jubileului (D. Popescu, C. Frățilă, Cl. Rusu). Seriozitate deplină la acest prim antrenament de acomodare cu apa, cu aerul. Programul prevede înot lung (3000 de metri pentru început), apoi exerciții de pase și trasul la poartă, la fluier. Este un exercițiu nou pe care* Anatol Grințescu, *proaspăt reîntors de la Budapesta unde a urmărit timp de o săptămînă antrenamentele campionilor lumii, l-a și pus în practică. Atît atacantul, dar mai ales portarul, trebuie să se afle, pe o perioadă mai lungă, într-o poziție ridicată deasupra nivelului apei pentru a șuta puternic (sau a fi gata pentru blocaj) la comanda de pe margine.*

Se lucrează conștiincios, cu mult interes. Fiecare se străduiește să execute rapid și precis, mai ales că ochiul format al lui „nea Tică" Vasiliu înregistrează aproape tot. Iar cel care greșește este nevoit să repete o dată, de două ori, pînă cînd execuția devine fără cusur.

Este anul „europenelor"; mai sînt două veri pînă la J.O. de la Montreal și echipa națională de polo pare decisă să asalteze locurile fruntașe, poate chiar unul pe podium, în august, la Viena.

Adrian VASILIU

Regată inaugurală la yachting

Tradiționala regată **„Cupa 1 Mai"** a reunit, pe lacul Herăstrău, numeroși veliști bucureșteni. Întrecerea, care a fost patronată de Consiliul municipal al sindicatelor din Capitală, a cuprins trei manșe, la următoarele clase: **optimist, finn, F.D.** și **snipe.** Frumoasele dispute ale bărcilor cu pînze au atras și de data aceasta publicul, iar vîntul — de tăria 2 — a purtat ambarcațiile într-un tempo susținut, lăsînd în seama echipajelor celelalte trei condiții ale unui reușit concurs de yachting: **curajul, fantezia** și **priceperea.** Subliniem buna comportare a elevului — campion balcanic — **Horia Ispas** victorios, din nou, la Optimist. Cu zero puncte penalizare (debut promițător în acest sezon) au trecut linia de sosire **C. Ivanovici** (finn), **Brînzei — Nedelescu** (F.D.) și **Enăceanu — Bălună** (snipe).

REZULTATE: clasa Optimist: 1. Horia Ispas (Clubul Nautic Universitar) 8 p 2. Ovidiu Adam (C.N.U.) 18 p 3. Marian Radu (C.N.U.), 19 p; **clasa Finn:** 1. Constantin Ivanovici (C.N.U.) 0 p 2. Alex. Vasiliu (C.N.U.) 21, 4 p 3. Emilian Gresianu (C. N .U.) 24 p; **clasa F.D.:** 1. Mihai Brînzei — Tiberiu Nedelescu (Electrica I.D.E.B.) 0 p; **clasa Snipe:** 1. Enăceanu — Bălună (C.N.U.) 0 p; 2. Naum — Sova (Electrica I.D.E.B.) 14 p; 3. Măracine — Ghinea (Electrica I.D.E.B.) 16,7 p.

O AMPLĂ ACȚIUNE ATLETICĂ LA TIMIȘOARA

1200 DE CAMPIONI ȘCOLARI ÎN CONCURS

TIMIȘOARA, 26 (prin telefon). Program non-stop de atletism pe stadionul timișorean C.F.R., joi, între orele 9 dimineața și 7 seara! „Cupa campionilor" școlilor generale, primul festival de atletism al pionierilor și școlarilor din județul Timiș, a reunit aproape 1200 de copii, la startul probelor de alergări, sărituri și aruncări.

În organizarea C.J.E.F.S. (prin comisia sa de atletism), a Inspectoratului școlar județean și a Consiliului județean Timiș al Organizației pionierilor, această inedită competiție a fost dedicată celei de-a XXX-a aniversări a Eliberării, Congresului al XI-lea al P.C.R. și celei de a 25-a aniversări de la crearea Organizației pionierilor din România.

Precedată de o sărbătorească deschidere — marcată de o amplă defilare a sutelor de concurenți în ritmul marșului pionieresc executat de fanfara cravatelor roșii și de cuvîntul inaugural al președintelui C.J.E.F.S., tovarășul **Radu Bălan,** membru al Biroului Comitetului județean Timiș al P.C.R., — concursul a constituit o reală trecere în revistă a speranțelor atletismului timișan.

REZUTATE TEHNICE: **fete, 60 m** — 1. Erna Rotariu (Șc. gen. Cotlob) 8,5, 2. Gabriela Suciu (Șc. gen. 22 Tim.) 8,6; **lungime** — 1. Elisabeta Gerber (Șc. gen. Liebling) 4,36 m, 2. Mihaela Maior (Șc. gen. 16 Tim.) 4,26 m; **aruncarea mingei de oină** — 1. Maria Neuhrar (Șc. gen. Grabăț) 56,00 m, 2 Elena Demian (Șc. gen. Comlošul Mare) 52,00 m; **500 m** — 1. Mariana Kemedi (Șc. gen. Cotlob) 1:34,5, 2. Geta Folk (Șc. gen. 18 Tim.) 1:34,8; **băieți, 60 m** — 1. A. Fantaziu (Șc. gen. 22 Tim.) 7,5, 2. T. Buciu (Șc. gen. 3 Lugoj) 7,6; **lungime** — 1. M. Turcu (Șc. gen. 19 Tim.) 5,87 m, 2. R. Iancu (Șc. gen. 16 Tim.) 5,32 m; **aruncarea mingei de oină** — 1. A. Varga (Șc. gen. Făget) 81,00 m (!), 2. R. Salea (Șc. gen. Teremia Mare) 77,00 m; **1 000 m** — 1. A. Fantaziu 3:00,8, 2. I. May (Șc. gen. Nichișoara) 3:05,3.

Paul SLĂVESCU

SÎMBĂTĂ ȘI DUMINICĂ, PE BAZA HIPICĂ DIN CALEA PLEVNEI

„CUPA OLIMPIA" LA CĂLĂRIE

Cel de al doilea concurs hipic al anului, **„Cupa Olimpia"** la dresaj și sărituri, este programat **sîmbătă** și **duminică** pe baza din Calea Plevnei, reunind călăreți de la **Steaua, Dinamo** și **Olimpia,** precum și majoritatea componenților loturilor reprezentative.

În programul întrecerilor de **sîmbătă** figurează, de la **ora 9,30,** trei probe de dresaj pentru juniori și seniori, iar de la **ora 15,** cinci probe de obstacole: pentru cai remonți și de categorie semi-ușoară; pentru juniori începători pe cai pînă la categoria mijlocie; pentru juniori avansați pe cai pînă la categoria mijlocie; pentru seniori și pentru sportivii din loturile naționale. **Duminică, de la ora 9,** au loc numai întreceri de obstacole pentru juniori, o ștafetă de 2 călăreți (pe un parcurs de 1,20 m, Barema B), care se anunță deosebit de atractivă. Competiția se încheie cu o probă rezervată concurenților din loturile naționale (pe un parcurs de 1,30 m, Barema A, cu un baraj la cronometru).

Vor fi interesant de urmărit atît evoluțiile juniorilor, care s-au distins cu prilejul primului concurs al sezonului, cît și a cailor tineri lansați în acest an. De asemenea, se anunță disputa concurenților seniori la obstacole, în absența celor 4 sportivi fruntași plecați la concursul de la Kiskunhalas.

A FOST DEFINITIVAT CALENDARUL ECHIPEI DE RUGBY (tineret): LA 26 OCTOMBRIE, LA BUCUREȘTI, UN MECI CU FRANȚA

Paralel cu pregătirile echipei naționale de rugby (lotul A), s-a constituit și un lot de tineret-speranțe (jucători pînă la 23 de ani). Acestei echipe, de a cărei pregătire se ocupă prof. Rene Chiriac, fostul internațional al deceniului trecut i s-a definitivat recent și calendarul internațional. El cuprinde următoarele acțiuni: participarea la **Turneul „Nisipurile de aur" — Varna** (5—15 septembrie), turneu la care vor lua parte cîteva selecționate naționale, cum ar fi Polonia, Italia, Iugoslavia, Bulgaria ș.a.; partida **România—Polonia — București** (13 octombrie), în deschidere la meciul **România—Franța** (selecționate A); în fine, o întîlnire cu echipa similară (speranțe) a **Franței — București** (27 octombrie). Cîteva jocuri deosebit de interesante, menite să impulsioneze rugbyul autohton.

SPORTUL ÎN LUME

TURNEE DE TENIS

NEW YORK, 26 (Agerpres). — În optimile de finală ale turneului internațional feminin de tenis de la Philadelphia, jucătoarea sovietică Olga Morozova a eliminat-o în trei seturi: 3—6, 6—3, 7—5 pe olandeza Betty Stove. Alte rezultate: Billie Jean King (S.U.A.) — Karen Krantzcke (Australia) 6—2, 6—3; Rosemary Casals (S.U.A.) — Cathy Kuykendal (S.U.A.) 6—2, 6—1; Kerry Melville (Australia) — Kazuku Sawamatsu (Japonia) 6—2, 6—2.

★

Turneul internațional de tenis de la St. Louis (grupa a II-a a circuitului W.C.T.) a programat primele partide din cadrul optimilor de finală ale probei de simplu. Americanul Stan Smith, favoritul nr. 2 al concursului, l-a învins cu 6—4, 7—6 pe australianul Phillips Moore, iar Ross Case (Australia) a dispus cu 7—6, 6—2 de Charles Pasarell (S.U.A.). S-a mai calificat pentru „sferturi" și americanul Cliff Richey, care l-a eliminat cu 6—7, 6—4, 7—5 pe compatriotul său Dick Stockton.

„Trofeul orașului Sofia" la baschet

BUCUREȘTI - VIENA 70-68

SOFIA, 26 (prin telefon, de la corespondentul nostru). Selecționata masculină de baschet a Bucureștiului și-a încheiat participarea la grupa A a „Trofeului orașului Sofia" printr-o nouă victorie. Întîlnind reprezentativa Vienei, în rîndul căreia evoluează patru jucători nord-americani (Redd, Taylor, Marioneaux și Bowling), baschetbaliștii români au repurtat succesul cu 70—68 (40—36), după o întrecere echilibrată. Începutul meciului a fost favorabil echipei Bucureștiului, dar pe parcurs vienezii au izbutit să egaleze și chiar să ia conducerea (26—21 în min. 15). Măsurile luate de antrenorul Mihai Nedef s-au repercutat favorabil asupra eficienței formației sale care, la rîndul ei, a restabilit egalitatea și din min. 25 a preluat conducerea, obținînd la un moment dat un avans de 11 puncte (68—57 în min. 35). Eliminarea lui Popa (5 faulturi în min. 35) a scăzut considerabil potențialul ofensiv și defensiv al „5"-ului bucureștean, care s-a văzut asaltat de presingul echipei din Viena. Aceasta, însă, nu a reușit decît să reducă din handicap. Au înscris: Popa 23, Tarău 9, Oczelak 20, Pasca 2, Molnar 2, Georgescu 8, Brabovcanu 6 (au mai jucat Cernat, Nicolescu, Czmor, Mănăilă, Cimpeanu) pentru București, respectiv Redd 22, Marioneaux 14, Pavelka 4, Tecka 9, Bowling 6, Taylor 3, Leskova 10. Au arbitrat Muzakiotis (Grecia) și Zahratnicek (Cehoslovacia).

Echipa Bucureștiului are sîmbătă zi de odihnă, iar duminică va juca cu învingătoarea dintre Havana și Moscova, pentru locurile 3—4 ale competiției.

Alte rezultate: Sofia — Viena 82—80 (36—46), Moscova — Atena 83—79 (43—32), Praga — Phenian 75—65 (39—37), Havana — Varșovia 76—55 (38—20).

TOMA HRISTOV

MECIURI PRELIMINARE PENTRU C.E. DE BASCHET (juniori)

PARIS (Agerpres). — Campionatul european de baschet pentru echipe de juniori va avea loc între 17 și 29 iulie în două orașe din Franța: Orleans și Gien. Pînă în prezent sînt calificate pentru turneul final 6 formații: Iugoslavia, Italia, U.R.S.S., Israel, Cehoslovacia și Franța. Celelalte echipe urmează să susțină jocuri preliminarii în 5 grupe. **Echipa României va juca între 26 și 28 aprilie în grupa de la Izmir** alături de formațiile Turciei și Austriei. Din fiecare grupă preliminară se califică primele două clasate.

ÎN „C.C.E." LA SABIE

STEAUA - DOZSA BUDAPESTA 8-8

BUDAPESTA, 26 (prin telefon). Ca și anul trecut, Steaua a încheiat pe locul 4 întrecerile pentru „Cupa campionilor europeni". Dar, spre deosebire de ediția precedentă a competiției, sabrerii bucureșteni au fost mult mai aproape de un loc pe podium. Într-adevăr, în meciul-cheie pentru calificarea în primele trei locuri, Steaua a întîlnit formația Dozsa cu care a terminat la egalitate, dar cu o situație inferioară la tușe: 53—56. Meciul putea fi cîștigat, dacă **Nilcă,** altă dată element de bază în echipă n-ar fi fost un simplu figurant. Steaua conducea înaintea ultimului asalt cu 8—7 (după ce anterior avusese inițiativa) și depindea de Nilcă victoria pe echipe, un rezultat pozitiv în asaltul cu **Karoly.** Dar sabrerul nostru a pierdut cu 5—2...

În acest fel Steaua București a ocupat locul 4. Pînă la meciul cu Dozsa, campioana României întrecuse pe campioana Franței cu 9—1 (**Irimiciuc** și **Pop** cîte 3 v, **Marin** 2 v, **Nilcă** 1 v), apoi pe cea a Cehoslovaciei cu 9—2 (**Irimiciuc** 3, **Pop, Marin** și **Nilcă** cîte 2).

Apoi, după partida cu formația budapestană, Steaua a înregistrat alte două victorii, cu campioana Bulgariei, 9—6 (**Irimiciuc** și **Marin** cîte 3, **Pop** 2, **Culcea** 1) și cu campioana R.F.G., 9—5 (**Marin** 3, **Irimiciuc, Pop** și **Culcea** cîte 2).

Pentru locurile I—III își disputau asalturile formațiile TSKA Moscova, Vasas și Dozsa Budapesta. TSKA obținuse victoria la tușe cu Dozsa, iar Vasas întrecuse cu 9—5 pe învingătoarele Stelei. La ora închiderii ediției, Vasas conducea cu 3—2 la TSKA.

Simbătă și duminică — întreceri individuale în cadrul „Cupei Hungaria". Participă 130 de sabreri, grupați în 24 de serii.

„TRIUNGHIULARUL" INTERNAȚIONAL AL JUNIORILOR DE LA FLOREASCA

SURPRIZĂ LA SPADĂ: BUCUREȘTI-BUDAPESTA 11-5!

După o evoluție splendidă în semifinale (unde a obținut maximum de victorii, 5), floretistul **Eugen Roșu** a trecut împreună cu alți doi reprezentanți ai Bucureștiului, **Ovidiu Ștefan** (4 v) și **Fl. Nicolae** (3 v) în finala probei din cadrul „triunghiularului" internațional din sala Floreasca. S-au mai calificat în finală, floretistul **Balla** (Budapesta) și trăgătorii **Jucikov** și **Artimov** din selecționata Moscovei.

La capătul unor asalturi care au relevat calitățile de talentați floretiști ale tuturor finaliștilor, **Balla** a totalizat 4 victorii și a ocupat locul I. L-a urmat **Roșu** cu 3 v (coeficent 1,176), **Ștefan, Fl. Nicolae, Jucikov** (0,810) și **Artimov** (0,760), toți cu cîte 2 victorii. Roșu s-ar fi putut angaja la un baraj pentru locul I, dacă în asaltul decisiv cu Balla și-ar fi impus inițiativa...

Un rezultat-surpriză în meciul de spadă **București — Budapesta** (juniori pînă la 20 de ani): 11—5! **Paul Szabo** a fost trăgătorul nr. 1 al echipei, punctînd eficace în fiecare asalt (4 v), în timp ce **Nicușor Doboș** a obținut 3 victorii, iar **Liviu Angelescu** și **Gabriel Dinescu** cîte 2 victorii. Echipa Budapestei a avut un singur spadasin care a evoluat mai aproape de valoarea sa, **Kopetka** (2 v), ceilalți — **Ilias, Harsay** și **Geley** — punctînd doar cîte o dată.

În schimb, în celălalt meci de spadă, cu juniori pînă la 17 ani, selecționata Moscovei a dispus de cea a Bucureștiului cu 11—5: **Boldarev** 4, **Hondoga** 3, **Solodov** și **Arseniev** cîte 2, respectiv **Mareș** 2, **Nicolau** 2, **Săvulescu, Bălănescu,** bolnav, n-a mai repetat frumoasa sa evoluție de la „naționalele" de juniori de la Brașov... **(T. ST.).**

fișier

TENIS DE MASĂ

JUDIT MAGOS (Ungaria)

Împreună cu redutabila sportivă sovietică Zoia Rudnova, actuala campioană a Europei Judit Magos (Ungaria) este și ea o autentică reprezentantă a stilului asiatic, cu priza toc.

Născută în urmă cu 23 de ani, la Budapesta, Magos a început să joace acum zece ani, iar pînă în prezent deține de nouă ori titlul de campioană a țării.

Funcționară la un institut de statistică, blonda sportivă maghiară este căsătorită, de curînd, cu unul dintre cei mai buni baleriniști din Ungaria, Francisc Havasi, laureat al premiului Kossuth. Membră a clubului budapestan Statistika și pregătită de antrenorul Laszlo Ormai, Magos a înscris în palmares o serie de performanțe excelente: locul patru în clasamentul celor mai bune jucătoare europene în preajma competiției de la Novi Sad, campioană continentală la dublu fete (în compania lui Henriette Lotaller la Rotterdam, în 1972), cochipieră în echipa Ungariei, cîștigătoare a titlului european în Olanda și medaliată cu bronz în aceeași întrecere, la dublu mixt, alături de István Jonyer.

Acum, la Novi Sad, eforturile tenacei jucătoare maghiare s-au văzut încununate printr-un dublu succes: cucerirea titlului continental la simplu și menținerea celui de dublu fete (tot cu Lotaller).

Cu o statură de baschetbalistă și o alonjă impresionantă, Judit Magos atrage atenția nu numai asupra fizicului său, ci și prin eleganța și cursivitatea acțiunilor ofensive, executate cu putere și într-o viteză ametitoare. Motiv pentru care se și bucură de unanime aprecieri.

MILAN ORLOWSKI (Cehoslovacia)

În galeria marilor campioni cehoslovaci ai tenisului de masă din deceniile trecute (Kolar, Tereba, Vana, Slar, Tokar, Stipek și Andreadis), se adaugă acum și noul deținător al titlului continental, **Milan Orlowski.**

Elev al antrenorului Ludvig Vyhnanowski — fost și el un reputat jucător internațional, campion al Europei la dublu bărbați (alături de Stipek) în 1958 — Orlowski continuă o tradiție a familiei, tatăl lui numărîndu-se printre jucătorii buni din țara sa, acum vreo 30 de ani. Tînărul campion (are 22 de ani) urmează cursurile unei școli electrotehnice din Praga, iar pe plan sportiv este component al puternicei formații Start din capitala Cehoslovaciei.

În arena internațională, jucătorul praghez s-a făcut cunoscut de cîțiva ani, fiind cotat printre fruntași. În 1973, el s-a clasat printre primii opt sportivi ai campionatelor mondiale de la Sarajevo (Iugoslavia), fiind învins atunci de cel care avea să devină primul jucător al lumii, Și Entin (R.P. Chineză). Înaintea actualei ediții a „europenelor", Orlowski figura al patrulea pe lista celor mai buni ping-pongiști continentali, după Bentsson, Johansson și Jonyer.

Serios și extrem de ambițios, campionul cehoslovac a cules aufragiile specialiștilor și spectatorilor prezenți la Novi Sad prin vehemența, forța și dinamismul acțiunilor sale de atac. Milan Orlowski este prototipul jucătorului modern al noului val.

CU 227 km/oră PE CIRCUITUL DE LA MONZA

ROMA, 26, (Agerpres). — Tradiționala competiție automobilistică „1 000 km de la Monza", primă probă contînd pentru actuala ediție a Campionatului mondial al constructorilor, s-a încheiat cu succesul echipajului Mario Andretti (S.U.A.) — Arturo Merzario (Italia), care au concurat pe o mașină „Alfa Romeo". Învingătorii au parcurs 174 de ture de circuit în 4 h 45 : 57.4, cu o medie orară de 210,657 km. Pe locurile următoare s-au clasat echipajele Jacky Ickx (Belgia) — Rolf Stommelen (R. F. Germania) și Andrea de Adamich—Carlo Facetti (Italia) — ambele pe „Alfa Romeo". Cel mai rapid tur de circuit a fost realizat de pilotul englez Mike Hailwood („Gulf"), cu o medie orară de 227,513 km.

Cu 15 minute înainte de încheierea cursei, concurentul elvețian Silvio Moser a suferit un grav accident (traumatism cranian), fiind internat de urgență la spitalul din localitate.

VEȘTI DIN ȚĂRILE SOCIALISTE

R.S. CEHOSLOVACĂ:

O COMPETIȚIE DE MASĂ FĂRĂ ÎNVINGĂTORI

În fiecare an se organizează așanumita „alergare în familie" a atleților din Praga, pe un traseu de aproape patru kilometri. Acum, la „Velka Kunraticka", cum se cheamă acest tradițional concurs, participă sportivi din toată Cehoslovacia. Interesul pentru această competiție puțin obișnuită, în care trebuie trecute trei dealuri și de tot atîtea ori să se traverseze pîrîul Kunratice, este deosebit.

„Velka Kunraticka" nu este concursul campionilor. Este vorba, de fapt, de o alergare de masă, în scopul întăririi sănătății, de o competiție în care nu se declară un învingător, pentru că, de fapt, participarea este mai importantă decît desemnarea unui cîștigător.

La ultimul concurs au luat parte un număr record de tineri și virstnici: 2 912! Cel mai tînăr participant, Jaromir Stepanek încă nu a împlinit trei ani (!), în timp ce decanul de vîrstă, dr. Jiri Kabatink (în fotografie, avînd numărul 1) are 68 de ani!

R.P. BULGARIA:

CENTRUL GIMNAȘTILOR — ACROBAȚI DIN SLIVEN

Gimnastica acrobatică sportivă are adînci tradiții în orașul reședință de județ Sliven, iar echipa clubului cu același nume se afirmă ca un centru important pentru pregătirea de sportivi de cea mai înaltă valoare. Un mare avînt a luat această disciplină sportivă cu deosebire în ultimii ani. Într-o perioadă relativ scurtă, 20 de sportivi au primit titlul de „maestru al sportului" și tot atîția au fost clasați în categoria întîia. Succese însemnate au obținut sportivii acrobați din Sliven la campionatele republicane. Începînd din 1961 ei iau parte cu regularitate la această competiție, fiind permanent printre protagoniști. Clubul sportiv „Sliven" are echipe la toate categoriile de virstă. Succesele obținute de către aceștia au determinat pe mulți specialiști să vorbească despre o adevărată școală de acrobatică în acest oraș. Cu prilejul recentului campionat republican, reprezentanții orașului Sliven au cîștigat nu mai puțin de 5 titluri de campioni și 3 de vicecampioni.

Congresul de constituire a Federației internaționale de acrobatică sportivă, desfășurat la sfîrșitul anului trecut la Moscova, a deschis noi orizonturi de afirmare pentru sportivii din Sliven. Sala „Asenoveț", locul de desfășurare a antrenamentelor, cunoaște în această perioadă, o vie animație. Sub conducerea antrenorului principal Ștefan Dancev, lotul lărgit al echipei naționale, format în majoritate din sportivii din Sliven, se pregătește intens în vederea primului campionat mondial, care va avea loc între 12 și 15 iunie, la Moscova. După aprecierea antrenorului, acrobații bulgari dispun de reale posibilități de a cîștiga medalii la această întrecere.

R.S.F. IUGOSLAVIA:

NOVI SAD — UN ORAȘ AL SPORTURILOR

Novi Sad, capitala Vojvodinei, cu cei 175 000 de locuitori, se mîndrește, pe drept cuvînt, cu bazele sale sportive, pe care iubitorii de sport — amatori de performanță — își pot desăvîrși măiestria sportivă. Unul dintre cele mai vechi cluburi iugoslave, „Vojvodina", cu secții de fotbal baschet, atletism, volei, tenis și tir, dispune de baza sportivă „Vojvodina", pe care este și terenul central de fotbal (30 000 de locuri și o excelentă instalație de nocturnă), patru terenuri auxiliare, terenuri pentru jocurile de volei, baschet și tenis de cîmp și o frumoasă sală de antrenament.

Mîndria edililor din Novi Sad este complexul sportiv „Varadin". Așezat pe malul pitoresc al Dunării, complexul dispune de terenuri și săli în care se pot practica toate sporturile, iar motelul oferă condiții excelente de cazare și recreere. Aici se pregătesc foarte multe formații de peste hotare. Amintim că și Juventus Torino și-a organizat aici cantonamentul, înaintea finalei C.C.E. de anul trecut. Alături de Vojvodina, la Novi Sad, ființează încă din 1906 Clubul sportiv muncitoresc, avînd secții de fotbal, baschet, volei, atletism și popice, iar activitatea și-o desfășoară pe stadionul Radniciki, cu terenurile sale auxiliare și o excelentă sală de box. Să mai amintim că la Novi Sad de ani de zile, ființează cunoscuta sală a tîrgurilor internaționale, care se adaptează pentru marile competiții sportive pe care le găzduiește capitala Vojvodinei. Recent, aici s-au desfășurat campionatele europene de tenis de masă. Dar tinerii din Novi Sad, care îndrăgesc înotul sau ar vrea să joace polo — joc cu tradiție în Iugoslavia — se văd totuși nevoiți deocamdată să ia drumul Belgradului, sau se deplasează la Zrenianin, pentru că la Novi Sad nu există un bazin de înot corespunzător. Această situație va fi însă în curînd remediată, deoarece nu demult a început construirea bazinului olimpic, care va fi dat în folosință în cursul anului 1975. În felul acesta, capitala Vojvodinei va fi unul din orașele cele mai utilate cu baze sportive din Iugoslavia, iar performanțele sportivilor din Vojvodina vor contribui efectiv la succesele sportului iugoslav.

TELEX

La Hvar s-a desfășurat întîlnirea de gimnastică dintre reprezentativele feminine ale Elveției și Iugoslaviei. Sportivele elveține au terminat învingătoare cu 356,7—349,7 p. La individual compus, pe primul loc s-a clasat gimnasta iugoslavă Natașa Baljin, secundată de elvețiana Christine Steger.

■

În continuarea turneului pe care-l întreprinde în Polonia, reprezentativa feminină de baschet a Bulgariei a evoluat la Varșovia în compania selecționatei secunde a țării gazdă. Baschetbalistele bulgare au terminat învingătoare cu scorul de 65—57 (36—25), avînd cea mai bună realizatoare în Stoianova, care a înscris 26 de puncte.

■

În continuarea turneului pe care-l întreprinde în Europa, echipa feminină de baschet a Japoniei a jucat la Faenza cu selecționata Italiei. Partida a fost urmărită de peste 3 000 de spectatori și s-a încheiat cu scorul de 75—59 (40—34) în favoarea baschetbalistelor nipone. Cea mai eficace jucătoare de pe teren a fost Wakitashiro, care a înscris 19 puncte.

■

Turul ciclist al Spaniei a continuat cu etapa a doua, desfășurată pe traseul Almeria — Granada (187 km), în care victoria a revenit la sprint rutierului belgian Eric Leman, cronometrat în 6 h 13:04. În clasamentul general individual, pe primul loc a trecut Bernard Thevenet, urmat de Domingo Perurena — la 3 sec. Marele favorit al cursei, spaniolul Luis Ocana, se află pe locul 4, la 18 sec. de lider.

■

Cea de-a 29-a ediție a competiției cicliste „Marele premiu al eliberării", desfășurată la Roma, a fost cîștigată de rutierul iugoslav Tvetko Bilici. Învingătorul a fost cronometrat pe distanța de 165 km cu timpul de 4 h 13:0, realizînd o medie orară de 39.130 km.

■

Uniunea europeană de box, prin intermediul președintelui său, Pierre Leclerc, și al secretarului general, Piero Pini, se declară împotriva hotărîrii Consiliului mondial al boxului de a retrage argentinianului Carlos Monzon, titlul mondial la categoria mijlocie. P. Leclerc, care este membru în Comitetul Executiv al Consiliului mondial al boxului, a declarat că decizia încalcă regulamentul. Monzon avînd un termen de 3 luni pentru a-și alege un șalanger. De altfel, acesta a și fost desemnat în persoana columbianului Rodrigo Valdez. La rîndul său, Carlos Monzon s-a arătat surprins de hotărîrea luată la Ciudad de Mexico. Campionul mondial a declarat că este gata să-l întîlnească pe Valdez.

„CUPA TINERETULUI"

(Urmare din pag. 1)

BĂIEȚI: 1. I.E.F.S., 2. I. P. Timișoara, 3. „U" Iași.

Finala fotbaliștilor a revenit studenților de la **Institutul politehnic din București,** care au întrecut pe reprezentanții **Institutului pedagogic din Constanța** cu 5—4, prin lovituri de la 11 m, după ce la încheierea timpului regulamentar de joc scorul a fost 0—0...

Clasament final: **1. Institutul politehnic București, 2. Instit. pedagogic Constanța, 3. Inst. agronomic Cluj.**

Sala sporturilor și sala Armatei au găzduit ultimele confruntări ale baschetbaliștilor și baschetbalistelor. În ambele cazuri, succesul a revenit orașului-gazdă al întrecerilor, care a prezentat echipe de bună valoare, bine pregătite, care au obținut victorii meritate. La fete, „U" Cluj a întrecut în finală pe **A.S.E. București** cu 66—49, iar la băieți „U" Cluj a dispus de **Institutul politehnic din Iași** cu 100—68.

Clasamente finale. **FETE: 1. „U" Cluj, 2. A.S.E. București, 3. „U" Timișoara. BĂIEȚI: 1. „U" Cluj, 2. Institutul politehnic Iași, 3. A.S.E. București.**

După încheierea tuturor finalelor, pe frumoasa bază sportivă din Parcul Universității a avut loc festivitatea de premiere și închidere a finalelor studențești din cadrul „Cupei tineretului", ediția de vară. Cu acest prilej, celor mai merituoși sportivi li s-au oferit numeroase premii, constînd din materiale și echipament sportiv, diplome și medalii.

Redacția și administrația: București, str. Vasile Conta nr. 16; telefoane: centrala 11.10.05; secția corespondenți 11.51.09; interurban 72 și 286; telex: 11180 sport; Tiparul: I. P. „Informația", București, 40.368

PROLETARI DIN TOATE ȚĂRILE, UNIȚI-VĂ!

Sportul

ZIAR AL CONSILIULUI NAȚIONAL PENTRU EDUCAȚIE FIZICĂ ȘI SPORT

ANUL XXX — Nr. 7753 | 4 PAGINI 30 BANI | Luni 29 aprilie 1974

Târgu-Mureș

ÎN ÎNTÎMPINAREA MARII SĂRBĂTORI

LA „CLUBUL TINERETULUI" DIN SATU MARE

În cadrul „Clubului tineretului" din **Satu Mare** au loc, în aceste zile, atractive manifestări sportive dedicate zilei de 1 Mai. Elevi din școlile de toate gradele, tineri și tinere din întreprinderi și instituții, iau parte la întreceri de tenis de masă și șah. Concurenții au fost împărțiți pe categorii de vîrstă.

Pe primele locuri la tenis de masă s-au clasat **Marta Ileș** (Liceul nr. 3) și **Dorin Sălăjan** (Liceul M. Eminescu), iar la șah, cîștigători au fost declarați **Mircea Olteanu** (Școala gen. nr. 1) și **Ana Lorinț** (Școala gen. nr. 4).

I. TOTH — coresp.

PIONIERI LA VOLAN...

La **Cisnădie**, județul Sibiu, în fața a peste 300 de spectatori, a avut loc un reușit concurs de carturi organizat de Casa pionierilor din Sibiu. La start au fost prezente echipaje din Mediaș, Agnita, Sibiu și din localitatea gazdă. Întrecerea a fost dotată cu „Cupa 1 Mai".

Rezultate pe echipe: 1. Casa pionierilor Cisnădie; 2. Casa pionierilor Mediaș; 3. Casa pionierilor Sibiu; **individual:** 1. L. Cosma (Cisnădie); 2. O. Ungar (Mediaș); 3. I. Mironescu (Cisnădie); **fete:** 1. Silvia Cornea (Cisnădie); 2. Doina Lascu; 3. Adriana Hașani (ambele din Mediaș).

Ilie ANDREI — coresp.

CROSUL ELEVILOR LICEULUI „MIHAIL SADOVEANU"

Asociația sportivă **„Știința"** de la Liceul **„Mihail Sadoveanu"** din **comuna Borca**, județul Neamț, a organizat în cinstea zilei de 1 Mai o întrecere de cros la care au participat peste 550 de elevi și eleve. Pe primele locuri s-au clasat **Aurora Sufletu** și **Mihai Bondar** (categ. 11—13 ani). **Vasilica Gălbează** și **Emil Simionescu** (categ. 13—15 ani).

Prof. Gh. ȚIGĂU

ENTUZIASM ȘI DĂRUIRE

Alături de toți ceilalți oameni ai muncii, și salariații de la cooperativa bucureșteană **„Tricotextil"** își îndreaptă toate eforturile pentru realizarea planului cincinal înainte de termen. Printre cei care se află în primele rînduri și care prin activitatea lor își aduc aportul la îndeplinirea și depășirea sarcinilor de plan se numără și sportivii.

Exemple sînt multe! Îi vom aminti în aceste rînduri doar pe cei mai merituoși. **Ricu Vița**, laureată la întrecerile „Cupei tineretului", **Elena Gruiu**, participantă consecventă la concursurile de orientare turistică, **Teodora Lupuleasa**, nelipsită de la crosuri, **Emilia Andronache**, **Ioana Istudor**, **Georgeta Rotaru**, **Mariana Pașalic**, componente ale echipei de handbal, sînt cîteva dintre tinerele tricoteze care lucrează aici, tinere ce îmbină armonios exercițiul fizic și mișcarea în aer liber cu activitatea productivă, punînd în ambele îndeletniciri entuziasmul și dăruirea caracteristice vîrstei lor.

D. NEGREA — coresp.

CONCURS STUDENȚESC DE CANOTAJ

La baza sportivă de pe lacul Tei s-a desfășurat o competiție închinată marii sărbători de 1 Mai, campionatul pe centrul universitar București la sporturi nautice. Probele (dominate de studenții **Institutului politehnic București**, conduși de lectorul **I Bulugioiu**) au fost deosebit de spectaculoase și au reunit peste 200 de sportivi de la **Institutul politehnic, Institutul de construcții, Universitate, Institutul agronomie** și **A.S.E.** Iată echipajele clasate pe primele locuri: universale 4+1: 1. **Institutul politehnic**, 2—3. Institutul agronomic I și Institutul agronomic II; canoe 10+1: 1—2 **Institutul politehnic și Institutul agronomic**; gig 4+1: 1—2. **Institutul politehnic I** și **Institutul politehnic II**, 3. Universitatea; schif simplu: 1. **V. Alistas**, 2 .M. Dobrescu, 3. A. Tifănuș (toți de la Institutul politehnic).

C. HAREA — coresp.

SPORTIVII SÎNT ÎN FRUNTE

Iată care este, foarte pe scurt, „radiografia" activității sportive de masă de la Uzinele **„SEMĂNĂTOAREA"** din București: 20 de echipe de fotbal, 18 de tenis de masă, 18 de popice, 18 de șah etc; **„Cupa 1 Mai"** (organizată de asociația sportivă, în colaborare cu comitetele de sindicat și al U.T.C., sub conducerea directă a Comitetului de partid), la fotbal, box, atletism, popice, aeromodelism, șah și tenis de masă; alte numeroase competiții închinate Congresului al XI-lea al P.C.R. și celei de a XXX-a aniversări a Eliberării patriei.

În aceste zile, după orele de producție, pe șantierul noii baze sportive a asociației, sute de tineri și tinere lucrează din plin la terminarea suprafețelor de joc destinate practicării fotbalului, handbalului etc. I-am întîlnit aici pe maestrul sportului la aeromodelism, controlorul C.T.C., **Ion Constantinescu**, pe boxerul **Marin Nicolae**, pe fotbaliștii **Marin Tănase** — sudor și **Ion Ioniță** — lăcătuș. Dar, așa cum am fost informați de către **Septimiu Milea**, președintele asociației sportive „Semănătoarea", toți aceștia și alți colegi ai lor de pe terenurile de sport își îndeplinesc cu succes și la locurile de muncă sarcinile asumate.

Octavian GUȚU-coresp.

DIVIZIA A LA FOTBAL, ETAPA A XXIV-a

F. C. CONSTANȚA, SINGURA PERFORMERĂ A UNEI „RUNDE" CU REZULTATE AȘTEPTATE

● Statu quo în duelul Universitatea Craiova — Dinamo ● Steagul roșu nu-și dezminte „specialitatea bucureșteană" ● 16 goluri marcate pe stadioanele din Timișoara și București ● Bălan a preluat șefia golgeterilor

REZULTATE TEHNICE

Jiul	—	Sportul studențesc	1-0 (1-0)
C.S.M. Reșița	—	U. T. A.	2-0 (0-0)
C.F.R. Cluj	—	F. C. Constanța	0-1 (0-1)
Steaua	—	Steagul roșu	2-2 (1-1)
Univ. Craiova	—	Rapid	3-1 (1-0)
Dinamo	—	Politehnica Iași	5-2 (1-0)
F. C. Argeș	—	Sport Club Bacău	1-0 (1-0)
A.S.A. Tg. Mureș	—	„U" Cluj	2-0 (1-0)

Simbătă 27 aprilie

Poli. Timișoara	—	Petrolul	3-2 (1-1)

CLASAMENTUL

1. UNIV. CRAIOVA	24	15	4	5	49—27	34
2. Dinamo	24	12	6	6	37—24	30
3. F. C. Constanța	24	12	4	8	37—26	28
4. F. C. Argeș	24	12	3	9	35—34	27
5. Steagul roșu	24	10	6	8	27—20	26
6. U. T. A.	24	11	4	9	26—28	26
7. Jiul	24	10	5	9	31—26	25
8. Steaua	24	9	7	8	30—25	25
9. C.S.M. Reșița	24	8	8	8	31—27	24
10. Poli. Timișoara	24	8	8	8	27—29	24
11. A.S.A. Tg. Mureș	24	10	4	10	31—39	24
12. „U" Cluj	24	9	5	10	22—22	23
13. Sportul studențesc	24	9	3	12	29—29	21
14. Rapid	24	7	7	10	23—30	21
15. C.F.R. Cluj	24	7	6	11	24—37	20
16. Petrolul	24	7	5	12	21—31	19
17. S. C. Bacău	24	7	4	13	25—36	18
18. Politehnica Iași	24	7	3	14	26—41	17

ETAPA VIITOARE (joi 2 mai)

Rapid	—	Jiul	(0-3)
Steagul roșu	—	C.F.R. Cluj	(0-1)
Sportul studențesc	—	F. C. Argeș	(1-2)
U. T. A.	—	A.S.A. Tg. Mureș	(0-0)
F. C. Constanța	—	Univ. Craiova	(1-2)
Poli. Timișoara	—	Dinamo	(1-2)
„U" Cluj	—	C.S.M. Reșița	(0-1)
Petrolul	—	Steaua	(0-1)
Sport Club Bacău	—	Politehnica Iași	(0-3)

GOLGETERII

17 GOLURI: Bălan (Univ. Craiova).
16 GOLURI: Adam (C.F.R. Cluj) — 3 din 11 m.
15 GOLURI: I. Mureșan (A.S.A. Tg. Mureș) — 2 din 11 m.
14 GOLURI: D. Georgescu (Dinamo) — 2 din 11 m.
13 GOLURI: Mărculescu (F. C. Constanța), Năstase (Steaua).
12 GOLURI: Multescu (Jiul) — 2 din 11 m.
11 GOLURI: Nestorovici (C.S.M. Reșița) — 1 din 11 m.
10 GOLURI: Neagu (Rapid), Dumitrache (Dinamo), Dobrin (F.C. Argeș) — 2 din 11 m, I. Constantinescu (Sportul studențesc) — 2 din 11 m.
9 GOLURI: M. Sandu (Sportul studențesc), Kun (U.T.A.), Tarălungă, Oblemenco — 1 din 11 m (Univ. Craiova).
8 GOLURI: Broșovschi (U.T.A.), Lupulescu (Politehnica Iași), Radu (F.C. Argeș).

Dumitru *(stînga)* și Papuc *s-au angajat într-o aprigă dispută pentru minge. Fază din meciul Steaua — Steagul roșu*
Foto: V. BAGEAC

REZULTAT CONFORM CU REPLICA ECHIPELOR

STEAUA 2(1)
STEAGUL ROȘU 2(1)

Premieră oficială pe stadionul Steaua. Un matineu plăcut, cu soare, în decorul modern al cartierelor noi din București. Peste 20 000 de spectatori, majoritatea din șiragul de blocuri al Drumului Taberei și din Ghencea, veniți să vadă echipa Steaua care a devenit acum „a lor". Stadionul militar înbogățește viața sportivă a unui mare cartier al orașului, imaginile de ieri, la sosire, în timpul jocului și la plecare, fiind aidoma acelora de la marile manifestări sportive ale Capitalei.

Această partidă inaugurală de campionat, pe al cincilea stadion al Bucureștiului, nu s-a bucurat, din păcate, de un nivel ridicat de joc. **A fost însă interesantă prin evoluția scorului. În primul rînd,** datorită oaspeților, care au deschis scorul în min. 4, prin **Papuc**, iar după ce au fost egalați (min. 40, **Năstase**), au condus din nou cu 2—1 (min. 52 **Györfi**). În al doilea **rînd**, jocul *s-a* dovedit atrăgător prin eforturile de egalare întreprinse de echipa militară, străduinți inegale, totuși cu o finalizare în min. 75 cînd stoperul **Smarandache** a egalat: 2—2, și cu șanse de a cîștiga chiar întîlnirea, în min. 72 (ocazie Dumitru) și 83 (bară și apoi încă o ratare aceleași Năstase).

Steaua a început meciul deconcertată de primirea primului gol, cu o mare ușurință din vina apărătorilor ei, și cu toate că a realizat apoi superioritatea teritorială, pregătirea atacurilor *s-a* dovedit greoaie, cu o concurență între doi conducători de joc, Dumitru și Iordănescu. În plus Steaua a manifestat îndelung tendința de a juca lateral, de a fugi din zona frontală de atac, ușurînd astfel acțiunile de deposedare făcute de adversari, dar de multe ori cu neregularități (la pauză, 19—4 raportul de faulturi în dauna echipei Steaua). În general, apărătorii oaspeți n-au avut probleme mari de rezolvat pînă spre sfîrșitul primei părți a jocului cînd *s-a* produs egalarea, iar după aceea, tot Năstase a trimis mingea în bară.

După pauză, Steaua a primit același șoc, ca la început. În min. 52, printr-o acțiune personală, trecînd pe lîngă Cristache și apoi Smarandache, Györfi a luat conducerea cu 2—1 pentru echipa sa. Steaua a introdus la pauză pe Tătaru în locul lui Iordănescu fără ca schimbarea să producă o clarificare sau o îmbunătățire evidentă a jocului său. Totuși, echipa

Aurel NEAGU

Stadion Steaua; teren foarte bun; timp frumos; spectatori, aproximativ, 22 000. Au marcat: PAPUC (min. 4), NĂSTASE (min. 40) GYÖRFI (min. 52), SMARANDACHE (min. 75). Raport de cornere: 7—1. Raportul șuturilor la poartă: 26—6 (pe spațiul porții: 11—3).

STEAUA: Coman — Cristache, SMARANDACHE, Sames, N. Ionescu — Dumitru, Dumitriu IV — ION ION, NĂSTASE, Iordănescu (min. 46 Tătaru), Radu.

STEAGUL ROȘU: Purcaru — Hîrlab, JENEI, OLTEANU, Anghelini, Cadar, SERBĂNOIU, Papuc — Angheli, Irescaru, GYÖRFI (min. 83 Fanici).

A arbitrat: T. LECA ★★★, ajutat la linie de T. Podaru și C. Pîrvu (toți din Brăila).

Cartonașe galbene: Șerbănoiu, Purcaru.

Trofeul Petschovschi: 8.

La tineret-rezerve: 2—1 (1—1).

(Continuare în pag. a 3-a)

Secvență din cursa tinerilor care au concurat la categoria de vîrstă 17—19 ani

Cei mai buni din sutele de mii

„CROSUL TINERETULUI" LA ORA ULTIMULUI ACT!

Ieri, în etapele județene și în cea pe Capitală, au fost desemnați concurenții pentru finala de la București

Agenda competițiilor de masă, obișnuite fiecărui sfîrșit de săptămînă, a fost puternic dominată ieri de etapa județeană a „CROSULUI TINERETULUI", una din marile acțiuni sportive închinată, ca și celelalte care îi vor urma, memorabilelor evenimente politice ale acestui an — CEA DE A XXX-A ANIVERSARE A ELIBERĂRII PATRIEI ȘI CONGRESUL AL XI-LEA AL PARTIDULUI.

O frumoasă duminică de primăvară, vestind — parcă — apropierea zilelor cu soare mult, a creat un cadru natural prielnic desfășurării concursurilor. El a fost excelent completat de eforturile organizatorilor, depuse atît în alegerea unor trasee adecvate (în unele locuri deosebit de atractive și de pitorești), cît și în asigurarea unei asistențe tehnice și a unor arbitraje foarte calificate.

Entuziasmul, lupta deschisă, tinerească, dorința fiecărui concurent de a cuceri un loc printre participanții la finală au caracterizat disputele, de la care publicăm scurte relatări ale corespondenților noștri:

Finala pe Capitală:

O REMARCABILĂ PROPAGANDĂ FĂCUTĂ SPORTULUI...

...Era ora 9,30, dar tribunele „Stadionului tineretului" se umpluseră. Mulți elevi, foarte mulți muncitori, precum și trecători ocazionali, ce plecaseră să se plimbe la șosea — s-au abătut din drum asistînd la o manifestare sportivă de masă care, cu siguranță, i-a încîntat. În afara alergărilor, frumoase prin ele însele, au avut loc demonstrații de lupte și de judo, reprize atractive de gimnastică modernă susținute de elevele Liceului nr. 30. Organizatorii — Comitetul municipal U.T.C., Consiliul județean al sindicatelor și C.M.E.F.S. București — au știut, astfel, să facă din finala bucureșteană a „Crosului tineretului" un adevărat spectacol sportiv, molipsitor, credem, și pentru cei care duminică dimineață au fost simpli spectatori.

În timp ce se desfășurau cursele celor 6 categorii de concurenți, am solicitat tovarășului **George Ghenoiu**, prim-secretar al Comitetului municipal U.T.C. București, o scurtă declarație: **„Cei peste 1 000 de tineri prezenți la finala pe municipiu reprezintă masa de aproape 150 000 de concurenți care au participat la etapele anterioare"** — ne-a declarat interlocutorul.

Concursul s-a terminat. Laureații sînt aplaudați de spectatori, pre-

Ion GAVRILESCU

(Continuare în pag. a 2-a)

S-a deschis sezonul la caiac-canoe

„CUPA DINAMO" A RĂMAS ÎN VITRINA CLUBULUI ORGANIZATOR

Caiaciștii și canoiștii au ieșit pe apă! Ieri dimineață, pe o vreme splendidă, care a ținut parcă să salute evenimentul, peste 130 de sportivi și sportive au „semnat" pe oglinda Snagovului deschiderea oficială a sezonului competițional 1974.

Ca de obicei, concursul inaugural a fost o întrecere de fond, tradițională „Cupă Dinamo". Cursele cele mai interesante au fost cele de caiac 1 — 10 000 m și canoe 1, vedetele preferînd — firesc — probele de simplu. La caiac am asistat la un final foarte strîns, între primul și al cincilea clasat consemnîndu-se o diferență de numai 8 secunde, foarte mică pentru o probă de 10 000 m. A cîștigat Costel Coșniță (Steaua), urmat la o secundă de veteranul Atanasie Sciotnic (Dinamo).

La canoe, lupta pentru primul loc s-a dat între dinamoviștii Lipat Varabiev — vicecampion mondial la 10 000 m — și Ivan Patzaichin, campionul lumii la... 1 000 m. A cîștigat în cele din urmă specialistul fondist, nu înainte însă de a depune eforturi deosebite pentru a întrece talentul polivalent și ambiția lui Patzaichin.

Iată rezultatele în ordinea desfășurării probelor: **Caiac 2**: 1. E. Zabar — M. Patrichi (Dinamo) 47:10, 2. Fr. Fioldi — St. Fioldi (D) 47:12, 3 St. Cocora — I. Dumitru (Steaua) 47:17, **Caiac 1**: 1. C. Coșniță (S) 51:28, 2. A. Sciotnic (D) 51:29, 3. A. Varabiev (D) 51:30, 4. C. Macarencu (D) 51:31, 5 I. Terente (S) 51:36 6. I. Dragulschi (S) 51: 53, **Canoe 2**: 1. C. Ceatlaș — V. Calabiciov (D) 50:05, 2. I. Sevastian — I. Nichitov (S) 51:13, 3. St. Parmac — I. Negrea (S) 51:44; **Canoe 1**: 1. L. Varabiev (D) 55:18, 2. I. Patzaichin (D) 55:21, 3. G. Munteanu, 4. G. Denisov (S) 53:00, 5. V. Serghei (D) 56: 04, 6. P. Marcov (D) 56:08, **Caiac 1 fete, 3 000 m**: 1. Maria Cosma (Delta Tulcea) 13: 00, 2. Maria Nichiforov (D) 13:14, 3. Maria Ivanov (S) 13:22.

„Cupa Dinamo", care se atribuie echipei cu cel mai bun punctaj, a revenit clubului organizator (120 p), urmat de Steaua, 89 p și Delta Tulcea 15 p.

Vladimir MORARU

Grămada Universității a cîștigat balonul, care a ajuns la Iacob. *Acesta va deschide scorul, printr-o precisă lovitură de picior*
Foto: Dan ȚĂRAN — Timișoara

LUPTA DEVINE PASIONANTĂ ÎN CAMPIONATUL DE RUGBY

ÎN DERBYUL ETAPEI, „U" TIMIȘOARA A ÎNVINS GRIVIȚA ROȘIE

TIMIȘOARA, 28 (prin telefon). Confruntarea dintre Universitatea și Grivița Roșie a dat loc la o dispută agreabilă, în limitele unei perfecte sportivități, publicul urmărind cîteva faze de spectacol, și aplaudînd în final victoria studenților, cu 9—4 (3—4). Meciul a avut, în general, două aspecte deosebite. Dacă în prima repriză au abundat loviturile de picior — foarte multe fără utilitate —, în cealaltă atît Universitatea, cît și Grivița, au încercat să joace mai mult balonul la mînă, să-și pună în valoare liniile de treisferturi. În ansamblu, gazdele au dominat mai mult, au cîștigat mai multe mingi în grămezi și la margine, dar au comis și greșeli de orientare tactică. Înaintarea mai puțin activă în prima parte, și-a revenit după pauză, fiind mai penetrantă. De cealaltă parte, Grivița — care nu a jucat mai bine ca în partida cu Steaua — a încercat mai mult un joc de apărare, care nu a dat roade, ieșirea sa la atac — fără a fi dublată totdeauna și de execuții tehnice corecte — s-a făcut prea tîrziu... Ratînd, în min. 63, posibilitatea de a-și majora avantajul — la flagrante greșeli ale jucătorilor de la „U" în apropierea buturilor — bucureștenii au intrat și mai mult în eclipsă, permițînd adversarilor să revină în atac.

Partida a debutat cu o perioadă de studiu, după care timișorenii se apropie mai mult de terenul de ținută grivițean și, în min. 12, după o grămadă ordonată,

Emanuel FÂNTÂNEANU

(Continuare în pag. a 4-a)

REZULTATE TEHNICE: Universitatea Timișoara — Grivița Roșie 9—4 (3—4); Știința Petroșani — Farul 8—6 (0—0); Dinamo — Politehnica 39—0 (13—0); Agronomia Cluj — Sportul studențesc 3—0 (0—0); Gloria — Rulmentul Bîrlad 0—3 (0—3); C.S.M. Sibiu — Chimia Năvodari 9—6 (6—3); Steaua — Vulcan 58—6 (disputat marți).

Divizia A la handbal

„U" BUCUREȘTI, „U" TIMIȘOARA (f), STEAUA ȘI MINAUR BAIA MARE — CAMPIOANE ALE TURULUI

Marcată de cele două derby-uri *(Universitatea București — I.E.F.S.* și *Steaua — Dinamo București)*, ultima etapă a turului diviziei A de handbal a oferit partide extrem de disputate, cu repercusiuni directe asupra situațiilor din clasament. Iată cîteva amănunte de la jocurile desfășurate sîmbătă și duminică.

FEMININ, SERIA I

I.E.F.S. — UNIVERSITATEA BUCUREȘTI 11—12 (7—5). Veritabil derby, meciul dintre cele două formații studențești, fruntașe ale handbalului nostru feminin, a oferit numeroșilor spectatori veniți sîmbătă seara pe „Tineretului" (care, din păcate, din mai multe motive, nu este o gazdă bună) numeroase faze frumoase, dinamice, o palpitantă evoluție a scorului. Bine pregătite și cu formații complete, echipele antrenate de **Ion Bota** și **Constantin Popescu** au luptat cu o dîrzenie demnă de laudă pentru obținerea victoriei. Campioana țării, I.E.F.S., a fost la un pas de succes (pentru că și egalul ar fi fost un succes...), dar a ratat finalul. Deși a condus cu **5—3 (min. 16), 7—5 (min. 25) și 8—7 (min. 34), formația din Dealul Spirii a pierdut în extremis întîlnirea și o parte din șansele de a se califica în turneul final al acestui minicampionat.** Unele schimbări neinspirate și jocul inexact în apărare din final, dar mai ales ineficacitatea atacului tocmai în momentele cînd golul era imperios necesar — iată carențele campioanei. Poate și faptul că Frîncu a făcut numai o repriză bună (prima) să fi înclinat balanța în favoarea adversarelor. Desigur, universitarele n-au mizat numai pe minusurile adversarei, ci — îndeosebi — pe plusurile proprii. Un joc calm, ferm în apărare și derutant în atac, o bună folosire a **Doinei Furcoi** pe semicerc și a **Simonei Arghir** de la 9 m, un cuantum mai mic de duritățI (8 min. eliminare, față de 19 la adversare), Universitatea București se dovedește o adversară sigură a Universității Timișoara la titlu.

Au marcat: **Maria Bosi 3, Elena Frîncu 3, Doina Radu 2, Rodica Bunea 1, Valentina Ionescu 1, Natalia Rublenco 1** — pentru I.E.F.S.,

Hristache NAUM

(Continuare în pag. a 2-a)

Talonată de Maria Bosi *și cu toată opoziția* Doinei Furcoi, Natalia Rublenco *(insuficient folosită sîmbătă) marchează în min. 34 cel de al 8-lea gol al I.E.F.S.-ului și scorul devine 8—7 pentru campioană*
Foto: Dragoș NEAGU

Au început întrecerile campionatului divizionar la lupte greco-romane

LA BUCUREȘTI, CELE MAI ECHILIBRATE ÎNTÎLNIRI ALE ETAPEI

Duminică a avut loc prima etapă a diviziei A de lupte greco-romane. Disputele găzduite de sala Giulești au fost, credem, cele mai echilibrate ale acestei etape inaugurale. Prima partidă, cea dintre **Aluminiu Slatina** și **C.S.M. Pitești** s-a încheiat la egalitate: 14—14. Din rîndul slătinenilor s-a remarcat tînărul **Dinu Obrocea** (18 ani) care l-a învins prin tuș pe **V. Gherghina**. De la piteșteni, **Ion Silvestru** a obținut un succes asemănător în fața lui **N. Mandea**.

Întîlnirea dintre **Rapid** și **C.S.M. Pitești** s-a încheiat cu scorul de 18—14 în favoarea giuleștenilor, dar în meciul restanță, la cat. 100 kg, Silvestru are toate șansele să echilibreze situația. La fel s-a terminat și meciul dintre **Rapid** și **Aluminiu Slatina** (19—15), dar cu un meci restanță, în care N. Mandea poate aduce egalarea. **(m.tr.)**

LA BRAȘOV, STEAGUL ROȘU A PIERDUT LA SCOR (16—27) ÎN MECIUL CU PROGRESUL BUCUREȘTI

„Triunghiularul" brașovean, care a opus echipele Progresul București, Electroputere Craiova și Steagul roșu din localitate, a fost viu disputat și s-a soldat cu o surpriză: Progresul a dispus de Steagul roșu cu 27—16.

Partida a fost foarte interesantă, scorul a alternat pînă la meciurile concurenților de la categoria 74 kg (12—11 în favoarea gazdelor). În continuare, bucureștenii sînt mai buni și cîștigă toate întîlnirile prin tuș, sau superioritate la puncte. În celelalte partide: Steagul roșu Brașov — Electroputere Craiova 24—12, Progresul — Electroputere 19—19 **(C.Ch.)**

FARUL A CIȘTIGAT REUNIUNEA DE LA CONSTANȚA

Formația locală, Farul, s-a prezentat bine în reuniunea inaugurală, cîștigînd ambele partide: 22—20 cu Delta Tulcea și 24,5—11,5 cu A.S.A. Bacău. **(C. POPA — coresp.)**.

REZULTATELE CELORLALTE REUNIUNI

LA ARAD: C.S.O. Arad cu Dinamo București 12—24, cu Bihoreana Marghita 18—22, Dinamo cu Bihoreana 33—7. **(GH. HERMAN — coresp.)**

LA CÎMPULUNG MUSCEL: C.S.O Cîmpulung cu Gloria Buzău 33,5 — 6,5, cu Carpați Sinaia 23,5—8,5, Carpați cu Gloria 24,5—15,5. **(D. RĂDULESCU — coresp.)**.

LA CLUJ: A.S.A. Cluj cu Crișul Oradea 24—16, cu Vulturii textila Lugoj 18—10. Crișul cu Vulturii 12—8. **(I. POCOL — coresp.)**.

LA TIMIȘOARA: C.F.R. Timișoara cu C.S.M. Reșița 22—22, cu Mureșul Tg. Mureș 22—14, C.S.M. Reșița cu Mureșul 29,5—10,5. **(ȘT. MARTON — coresp.)**.

LA GALAȚI: Dunărea Galați cu Iprofil Rădăuți 13,5—18,5, cu Nicolina Iași 25—7. Iprofil cu Nicolina 20—8. **(T. SIRIOPOL — coresp.)**.

LA BOTOȘANI: C.S. Botoșani cu Steaua 13—29, cu Metalul București 19—14. Steaua cu Metalul 24—9. **(TH. UNGUREANU — coresp.)**.

LUPTĂTORII JUNIORI ȘI-AU DESEMNAT CAMPIONII

Confruntările campionatului republican de lupte libere ale juniorilor (mari și mici) s-au încheiat sîmbătă la Sf. Gheorghe. La ultima reuniune — de sîmbătă dimineața — au fost programate partidele decisive pentru desemnarea noilor campioni. Cum era de așteptat, lupta pentru întîietate a prilejuit meciuri mult mai echilibrate decît în zilele anterioare. Firesc, deoarece se întîlneau, numai concurenți, care reușiseră să treacă cu succes prin încercările multor tururi eliminatorii. Cea mai frumoasă finală a fost cea de la cat. 52 kg. (juniori mari) între Petre Brîndușan (Steaua) și Gh. Ștefan (Rapid Buc.). Stelistul a condus cu 3—1 în prima repriză, dar a fost egalat în următoarea, pentru ca la începutul ultimului rund, să se vadă din nou condus (4—6 și 7—8). Cînd mai erau însă doar 4 sec., Brîndușan a finalizat excelent un tur de braț și astfel juniorul de la Steaua a întors rezultatul în favoarea sa (10—8) obținînd o aplaudată victorie.

Iată primii clasați la juniori mari (18—20 ani): **cat. 48 kg — 1. O. Feher (Dinamo Brașov)**, 2. C. Mondilă (Șc. sp. C-ța), 3. Gh. Rașovan (C.S.M. Reșița); **cat. 52 kg — 1. P. Brîndușan (Steaua)**, 2. Gh. Ștefan (Rapid Buc.), 3. D. Prisăcariu (C.F.R. Timișoara); **cat. 57 kg — 1. G. Anghel (Steaua)**, 2. N. Parepa (St. roșu Brașov), 3. A. Kalapacs (A.S.A. Brașov); **cat. 62 kg — 1. K. Stumpfer (Șc. sp. Viitorul Timișoara)**, 2. O. Dușa (St. roșu Brașov), 3. S. Praja (St. roșu Brașov); **cat. 68 kg — 1. N. Dorobanțu (Rapid Buc.)** 2. Gh. Catrina (Dinamo Brașov), 3. D. Buta (St. roșu Brașov); **cat. 74 kg. — 1. C. Benedek (Șc. sp. Tg. Mureș)**, 2. D. Homiță (Vulturii Textila Lugoj), 3. A. Füleki (Șc. sp. Cluj); **cat. 82 kg — 1. T. Seregelyi (Șc. sp. Tg. Mureș)**, 2. E. Kelemen (Steaua), 3. S. Soare (Steaua); **cat. 90 kg — 1. A. Bălăianu (Steaua)**, 2. D. Mărgărit (Șc. sp. C-ța), 3. V. Pușcașu (C. S. Municipiul Gh. Gheorghiu-Dej); **cat. 100 kg. — 1. T. Papuc (Șc. sp. Brăila)** 2. C. Șandor (Dinamo Brașov), 3. I. Palu (Progresul Brăila); **cat. +100 kg. — 1. P. Prisăcariu (Șc. sp. Energia Buc.)**, 2. E. Costaș (Șc. sp. Petroșani), 3 Gh. Păduraru (Dinamo Buc.). **Clasament pe cluburi și asociații sportive: 1. Steaua 27 p**, 2. St. roșu Brașov 21 p, 3. Dinamo Brașov 18 p.

Campionii juniorilor mici (16—17 ani) în ordinea categoriilor de greutate: **L. Gereb** (Șc. sp. Odorheiul Secuiesc), **M. Morun** (Șc. sp. Brăila), **V. Stănescu** (Gloria Buzău), **V. Gheorghiu** (Dunărea Galați), **M. Chiriță** (Șc. sp. Călărași), **C. Mardare** (Șc. sp Brașovia), **C. Nistor** (Șc. sp. Energia Buc.), **M. Stanciu** (Șc. sp. C-ța), **V. Curelaru** (Șc sp. Unirea Iași) și **Z. Stan** (Șc. sp. C-ța). **Clasament pe echipe și asociații sportive: 1. Șc. sp. Constanța** 26,5 p., 2. Gloria Buzău 21 p., 3. Șc. sp Odorheiul Secuiesc 18 p.

Costin CHIRIAC

DIN NOU GUST AMAR!

Prima alergare clasică a stagiunii s-a soldat cu o surpriză de proporții — învingătoare Garofița — rezultat justificat poate de originea acestei iepe, dar realizat într-o alură uluitoare în comparație cu evoluțiile ei anterioare, cu vechiul record și cu tot ce s-a ventilat în jurul acestui exemplar cabalin timp de doi ani! În decurs de o săptămînă, acele cronometrelor au inscris între performanțele ei o diferență de patru secunde! Încă o mare surpriză pentru neinițiați, pentru naivii care fac șansa hîrtiei și o bună afacere pentru inițiați. Faptul este profund regretabil cu cît atestă constatarea că la sfîrșitul reuniunii, o asistență de peste 4 000 de spectatori, părăsește incinta hipodromului cu impresia că probele de calificare sînt mai puțin curse de cai și mai mult împrejurări combinative de pariuri. Nu e bine, și dacă măsurile continuă să lipsească, este de o mie de ori mai rău!... Trebuie înțeles acest lucru.

REZULTATE TEHNICE: Cursa I: Stacan (M. Ștefănescu) 33,7. Iza, simplu 5, ordinea 46; **cursa II:** Robson (V. Gheorghe) 33,1 Jug simplu 7 event 55, ordinea 56; **cursa III:** Domnița (A. Brailovschi) 29,1, Fundata simplu 2, event 30, ordinea 7: **cursa IV:** Fanta (Gr. Nica) 30,7, Palmier, simplu 4, event 8, ordinea 14, triplucîștigător 186: **cursa V:** Garofița (G. Solcan) 25,8, Orion, Veranda simplu 13, event 57, ordinea 276, triplucîștigător 190, ordinea triplă 1.736; **cursa VI:** Nuvela (G. Ciobanu) 30, Văratec, simplu 9, event 186, ordinea 111 și triplucîștigător închis; **cursa VII:** Rigo (I. Oană) 32,2, Vasca, simplu 3, event 160, ordinea 44. Pariul austriac s-a ridicat la suma de lei 15 897 și s-a închis.

HIPISM

Niddy DUMITRESCU

PRONOSPORT

Așa arată o variantă cu 13 rezultate exacte la concursul Pronosport, etapa din 28 aprilie 1974.

I.	Universitatea Cv — Rapid	1
II.	Jiul — Sportul stud.	1
III.	C.S.M Reșița — U.T. Arad	1
IV.	C.F.R. Cluj — F.C. C-ța	2
V.	Steaua — Steagul roșu	X
VI.	A.S.A. Tg. Mureș — „U" Cluj	1
VII.	F.C. Argeș — S.C. Bacău	1
VIII.	Dinamo — Poli Iași	1
IX.	Torino — Milan	1
X.	Internazionale — Juventus	2
XI	Sampdoria — Roma	X
XII.	Lanerossi — Cesena	X
XIII.	Bologna — Verona	2

Fond de cîștiguri · 489 173 lei

Plata cîștigurilor va începe în Capitală de la 3 mai pînă la 28 iunie; în țară de la 7 mai pînă la 28 iunie 1974 inclusiv.

La volei, au fost desemnate

CELE 8 ECHIPE CALIFICATE ÎN TURNEUL FINAL AL BARAJULUI

Ieri s-au desfășurat partidele retur ale semifinalelor barajului pentru promovarea în Divizia A la volei. În urma cumulării rezultatelor din cele 8 duble întîlniri, au obținut dreptul de participare la turneele finale echipele feminine Universitatea Iași, C.S.U. Galați, Spartac Bucureștii și Corvinul Deva, și cele masculine C.S.M. Suceava, Delta Tulcea, Petrolul Ploiești și Electra București. Iată cîteva amănunte de la partidele retur desfășurate ieri.

FEMININ

Spartac București — Medicina Tg. Mureș 3—0 (3, 13, 5). Cu această victorie echipa pregătită de antrenorul **Sasa Brener** a obținut dreptul să participe la barajul de calificare în Divizia A. Bucureștencele au abordat returul relaxat, cu combinații subtile realizate de surorile Iliescu și Zeteș, cîștigînd primul set la 3. În al doilea, studentele din Tg. Mureș au făcut eforturi vizibile, jucînd din ce în ce mai bine, echilibrînd jocul, luînd chiar conducerea, dar în final Spartac a egalat și a cîștigat la limită. Setul trei a fost, ca și primul, o formalitate pentru gazde. Arbitri: Radu Farmuș și Dumitru Rădulescu. **(Octavian Guțu)**.

Voința Brașov — Universitatea Iași 0—3 (—12, —10, —10). Replica mult prea slabă a localnicelor a permis studentelor să cîștige pe merit și să se califice în turneul final al barajului. Au condus V. Dumitru din București și L. Păltinișan din Brașov. **(C. Gruia — coresp. județean)**.

Corvinul Deva — Universitatea București 3—1 (13, —12, 11, 7). Joc de bună factură tehnică în care studentele bucureștence, venite la Deva cu gîndul de a recupera handicapul înregistrat cu o săptămînă în urmă pe teren propriu s-au văzut totuși nevoite să părăsească terenul învinse și să iasă din cursa pentru promovare în „A". Elevele antrenorului **Iuliu Nagy** imprimînd jocului un ritm viol, au anulat elanul oaspetelor și dorința lor de revanșă. Arbitri: M. Marian din Oradea și V. Moraru din Cluj. **(I. Jura — coresp.)**

C.S.U. Galați — Voința M. Ciuc 3—0 (9, 5, 8). Partida a durat 40 de minute și a însemnat un galop de sănătate pentru elevele profesoarei **Laura Brandabur**. S-a remarcat toată echipa gălățeană. Arbitri: **I. Armeanu și A. Dinicu. (T. Siriopol — corespondent județean)**.

MASCULIN

Alumina Oradea — Electra București 3—1 (—8, 11, 12, 9). Joc de un rar dramatism, cu spectaculoase răsturnări de scor. După pierderea primului set, gazdele revin în următoarele, impunîndu-se ca urmare a superiorității în atac. În setul 3, Alumina a condus cu 14—6, apoi a cedat 6 puncte prețioase. Deși au învins la același scor la care pierduseră în tur, la București, orădenii au ratat calificarea datorită punctaverajului inferior (102—106). S-au remarcat: **Bic, Arhip, Buzatu** (Alumina), **Mirza, Bărăscu, Popescu** (Electra). Au arbitrat cu greșeli: V. Ranghel din Ploiești și V. Arhire din Brașov **(P. Lörincz — coresp.)**.

C.S.M. Delta Tulcea — Silvana Șimleul Silvaniei 3—0 (8, 3, 6). Voleibaliștii tulceni au cîștigat clar, dominîndu-și adversarii la toate capitolele. Arbitri: N. Ionescu și C. Armășescu, ambii din București. **(P. Comșa — corespondent județean)**.

C.S.M. Suceava — C.S.U. Brașov 3—1.

Petrolul Ploiești — Politehnica Iași 3—2 (5, —13, 4, —14, 13).

DIVIZIA A LA HANDBAL

(Urmare din pag. 1)

Simona Arghir 4, Doina Furcoi 4, Lidia Scorțescu 3 și Georgeta Vasile 1 — pentru Universitatea București.

Au arbitrat foarte bine **Ion Ionescu** și **Dinu Racoveanu** (București).

MUREȘUL TG. MUREȘ — CONFECȚIA 13—21 (5—8).

VOINȚA ODORHEI — RULMENTUL BRAȘOV 13—9 (7—6).

SERIA A II-a

RAPID BUCUREȘTI — TEXTILA BUHUȘI 16—13 (6—5). 12 aruncări de la 7 m, împărțite... frățește de ambele echipe (care au și ratat frățește, cîte o aruncare de pedeapsă), 8 șuturi în bară, mai multe contraatacuri salvate in extremis de portari — iată cîteva dintre elementele oferite numeroșilor spectatori aflați în tribună. Mai incisive, cu mai multă vigoare atît în acțiunile de atac, cît și în cele de apărare, handbalistele feroviare au avut oarecum emoții doar în min. 26 și min. 29 cînd textilistele obținuseră egalarea pe tabela de marcaj (la 6—6 și 7—7). Principalele realizatoare: **Stănișel** (7) și **Amarandei** (6) pentru Rapid, **Rița Florea** (5), **Vieru** (3) și **Stoleru** (3) pentru Textila. Au condus foarte bine craiovenii **Vl. Cojocaru** și **I. Mihăilescu. (Al. H.)**

UNIVERSITATEA TIMIȘOARA — C.S.M. SIBIU 19—5 (6—4). Ca deobicei, studentelor le-a fost necesară o întreagă repriză pentru a-și intra în ritm, dar după aceea toate eforturile sibiencelor s-au dovedit inutile, scorul luînd proporții neașteptat de mari. Principalele realizatoare: **Petrovici** (7) și **Cojocaru** (6) — Universitatea, respectiv **Stăniț** (2). Au condus **I. Barna** și **H. Deutsch** (Lugoj). **C. CREȚU** — coresp.)

CONSTRUCTORUL TIMIȘOARA — UNIVERSITATEA IAȘI 14—12 (6—6). Partidă extrem de disputată, în care s-au dictat 13 aruncări de la 7 m, 6 fiind ratate. Mai calme în final, gazdele au obținut victoria. Principalele realizatoare: **Gheorghiu** (6) și **Kaspari** (4) — **Constructorul**, respectiv **Stamatin** (5). Au condus **R. Antohi** și **Gh. Lungu** (Brașov), **P. ARCAN** — coresp. județean

MASCULIN, SERIA I

STEAUA — DINAMO BUCUREȘTI 18—11 (10—6). Derbyul campionatului masculin a stîrnit așteptatul interes, astfel că, ieri, pe terenul de la complexul sportiv Steaua, peste 1000 de spectatori au fost prezenți la disputa celor mai bune formații masculine de handbal din țara noastră. Confruntarea lor a fost destul de frumoasă, cu multe și interesante momente de handbal modern, cu faze palpitante la cele două porți. Victoria a revenit, ca o consecință firească a superiorității manifestate de elevii lui Cornel Oțelea, echipei Steaua: 18—11. O diferență de scor poate surprinzător de mare pentru cei ce n-au urmărit confruntarea de pe teren, dar pe deplin corespunzătoare raportului de forțe manifestat de cele două formați. Învingătorii au evoluat la o valoare ridicată, cu o apărare fermă, foarte activă pe semicerc și cu un atac variat. Dinamoviștii n-au reușit decît în prima parte a întîlnirii să facă față ritmului impus de jucătorii de la Steaua. Ba mai mult, spre sfîrșitul meciului ei nu au mai avut nici soluții tactice pentru a stăvili iureșul învingătorilor, foarte activi în folosirea și finalizarea contraatacurilor.

Arbitrii C. Căpățînă și R. Lamandi, ambii din Buzău, s-au achitat bine de o sarcină destul de grea. Au marcat: **Birtalan** (7), **Tudosie** (3), **Stockl** (3), **Drăgăniță** (2), **Gațu, Marinescu** și **Voina** pentru Steaua, **Cosma** (3), **Cirlan** (3), **Licu** (2), **Grabovschi, Filipescu, Samungi.**

Călin ANTONESCU

UNIVERSITATEA CLUJ — ȘTIINȚA BACĂU 17—14 (10—7). După ce Universitatea a condus detașat (min. 26: 9—5, min. 36: 12—8), băcăuanii au reușit, în min. 48, primul egal: 13—13, anunțînd un final disputat. Clujenii au revenit, însă, puternic și s-au detașat din nou, obținînd victoria. Principalii realizatori: **Lincă** (5), **Buruc** (4) și **Chircu** (3) — „U", respectiv **Cervenca** (5), **Odae** (3) și **Tase** (3). Au condus excelent **Vasile Sidea** și **Pantelie Cirligeanu** (București). **N. D.**

INDEPENDENȚA SIBIU — A.S.A. TG. MUREȘ 27—20 (13—10).

SERIA A II-a

DINAMO BRAȘOV — POLI TIMIȘOARA 11—11 (8—5). Studenții au reușit să egaleze abia în finalul partidei. Principalii realizatori: **Nicolescu** (7) — Dinamo, respectiv **Cristian** (5). **C. GRUIA** — coresp.

C.S.U. GALAȚI — C.S.M. REȘIȚA 18—17 (11—7). Studenții au condus la diferențe apreciabile pînă în ultimele minute, cînd oaspeții au fost pe punctul de a egala.

UNIVERSITATEA BUCUREȘTI — MINAUR BAIA MARE 14—15 (6—10). Cele mai multe goluri: **Palko** (5), **Panțiru** (4) — Minaur, **Roșu** (3), **Tirniceru** (3) și **Schiebschied** (3) — Universitatea.

CLASAMENTE

FEMININ, Seria I

1. Univ. București	5	4	1	0	74—52	9
2. Confecția	5	3	2	0	63—49	8
3. I.E.F.S.	5	3	1	1	52—43	7
4. Voința Odorhei	5	2	0	3	54—53	4
5. Rulmentul Brașov	5	1	0	4	46—62	2
6. Mureșul Tg. M.	5	0	0	5	53—78	0

Seria a II-a

1. Univ. Timișoara	5	4	1	0	68—45	9
2. Constr. Timișoara	5	3	0	2	50—47	6
3. Univ. Iași	5	2	2	1	57—48	6
4. Textila Buhuși	5	2	1	2	53—46	5
5. Rapid București	5	2	0	3	51—63	4
6. C.S.M. Sibiu	5	0	0	5	30—60	0

MASCULIN, Seria I

1. Steaua	5	5	0	0	99—63	10
2. Dinamo București	5	4	0	1	73—53	8
3. Univ. Cluj	5	2	0	3	74—78	4
4. Independența Sibiu	5	2	0	3	81—93	4
5. Știința Bacău	5	1	0	4	69—79	2
6. A.S.A. Tg. Mureș	5	1	0	4	72—102	2

Seria a II-a

1. Minaur Baia Mare	5	5	0	0	86—69	10
2. Poli. Timișoara	5	3	1	1	83—71	7
3. Dinamo Brașov	5	2	1	2	69—68	5
4. C.S.U. Galați	5	2	0	3	67—78	4
5. Univ. București	5	1	0	4	57—62	2
6. C.S.M. Reșița	5	1	0	4	72—86	2

fotbal

ÎN DIVIZIA B

ȘOIMII SIBIU, LA EGALITATE DE PUNCTE CU C.S. RM. VÎLCEA, A PRELUAT ȘEFIA SERIEI A II-a

Seria I

GLORIA BUZĂU — C.S.M. SUCEAVA 3—0 (1—0.) În prima parte jocul a fost echilibrat, dar după pauză gazdele s-au impus. Au marcat: Toma (min. 6 și 84) și Grozea (min. 73). A arbitrat V. Grigorescu — Craiova. **(D. Soare, coresp.)**

PETROLUL MOINEȘTI — PROGRESUL BRĂILA 0—0. Petrolul a jucat mai bine, dar înaintașii au ratat multe ocazii, printre care și un 11 m (Mocănașu, min. 1) A arbitrat A. Bentu — București **(P. Harabagiu, coresp.)**.

VIITORUL VASLUI — F. C. GALAȚI 1—1 (1—0). Rezultatul reflectă raportul de forțe între cele două echipe. Au înscris: Anghelușă (min. 1) pentru Viitorul, Ionică (min. 65) pentru F. C. Galați. A arbitrat Gh Retezan — București. **(M. Florea, coresp.)**

CONSTRUCTORUL GALAȚI — VICTORIA ROMAN 1—0 (0—0). Joc echilibrat. Autorul golului: Vochin (min. 47). A arbitrat I. Hristea — Alexandria. **(C. State, coresp.)**

METALUL MIJA — CELULOZA CĂLĂRAȘI 3—1 (0—0). Gazdele au evoluat mai bine în repriza secundă. Au înscris: Rențea (min. 50, 60, 80), respectiv Costea (min. 87 din 11 m). A arbitrat I. Banciu — Sibiu. **(C. Cosma, coresp.)**

C.S.U. GALAȚI — S.C. TULCEA 2—2 (1—0). Studenții au dominat mai mult, dar oaspeții s-au apărat bine. Autorii golurilor: Dinu (min. 19), Enache (min. 90) pentru C.S.U. Girip (min. 52), Ionescu (min. 75). A arbitrat N. Cursaru — Ploiești. **(Gh. Arsenie, coresp.)**

METALUL PLOPENI — OȚELUL GALAȚI 3—3 (2—2). Înaintașii Metalului au ratat multe ocazii în prima repriză. Au înscris: Manolache (min. 32, 70), Alexe (min. 45) pentru Metalul, Zdrăilă (min. 39, 44), Stoica (min. 75) pentru Oțelul. A arbitrat A. Pîrvu — București. **(I. Tănăsescu, coresp.)**

CEAHLĂUL P. NEAMȚ — ȘTIINȚA BACĂU 2—1 (1—0). Joc de slabă factură tehnică. Au marcat: Zaharia (min. 14, autogol), Alecu (min. 78), respectiv Iencsi (min. 88, autogol). A arbitrat Gh. Popovici — București. **(C. Nemțeanu, coresp.)**

C.F.R. PAȘCANI — CARAIMANUL BUȘTENI 2—0 (0—0). După pauză acțiunile ofensive ale feroviarilor au fost mai periculoase, două dintre ele fiind finalizate de Bunea (min. 63) și I. Gheorghe (min. 84). A arbitrat C. Iofciu — București. **(C. Enea, coresp.)**.

CLASAMENTUL

1. GLORIA BUZĂU	25	14	6	5	45—15	34
2. Metalul Plopeni	25	13	6	6	41—22	32
3. C.S.M. Suceava	25	15	2	8	39—23	32
4. Știința Bacău	25	13	6	6	35—26	32
5. F.C. Galați	25	12	7	6	26—16	31
6. Ceahlăul P. Neamț	25	11	5	9	35—23	27
7. S.C. Tulcea	25	10	6	9	27—20	26
8. C.S.U. Galați	25	11	4	10	38—34	26
9. Metalul Mija	25	10	4	11	25—29	24
10. C.F.R. Pașcani	25	7	9	9	25—27	23
11. Viitorul Vaslui	25	7	9	9	20—34	23
12. Consir. Galați	25	9	4	12	30—37	22
13. Celuloza Călărași	25	9	4	12	29—39	22
14. Oțelul Galați	25	9	3	13	29—39	21
15. Progresul Brăila	25	7	6	12	24—26	20
16. Caraimanul Bușteni	25	8	3	14	26—44	19
17. Petrolul Moinești	25	5	9	11	23—44	19
18. Victoria Roman	25	6	5	14	18—37	17

ETAPA VIITOARE (5 mai): F. C. Galați — Constructorul Galați (0—0), Progresul Brăila — Știința Bacău (1—2) Oțelul Galați — C.S.U. Galați (2—1), Caraimanul Bușteni — Metalul Mija (0—2), Victoria Roman — Gloria Buzău (0—2), S.C. Tulcea — Metalul Plopeni (0—3), Viitorul Vaslui — Petrolul Moinești (0—2), C.S.M Suceava — Ceahlăul P. Neamț (0—3). C.F.R. Pașcani — Celuloza Călărași (0—1).

Seria a II-a

FLACĂRA MORENI — C. S. RM. VÎLCEA 1—0 (0—0). Jucătorii au făcut risipă de energie. Unicul gol a fost realizat de Stelian (min. 86). A arbitrat V. Topan — Cluj. **(Gh. Ilinca, coresp.)**

ȘOIMII SIBIU — AUTOBUZUL BUCUREȘTI 2—1 (2—0). Sibienii au desfășurat un joc mai bun. Autorii golurilor: Țurlea (min. 16), Schwartz (min. 30 din 11 m), respectiv Coșereanu (min. 57). A arbitrat O. Anderco — Satu Mare. **(Gh. Topîrceanu, coresp.)**

PROGRESUL BUCUREȘTI — ELECTROPUTERE CRAIOVA 3—0 (1—0). Bucureștenii au dominat mai mult în prima parte și au marcat un gol prin I. Sandu (min. 43). După pauză, jocul s-a mai echilibrat, dar tot bucureștenii au înscris prin I. Sandu (min. 75) și Manole (min. 85). A arbitrat foarte bine Em. Păunescu — Vaslui.

C. S. TÎRGOVIȘTE — DINAMO SLATINA 3—0 (1—0). Localnicii au avut inițiativa în majoritatea timpului. Autorii golurilor: Neagu (min 28 și 85 din 11 m) și Harapu (min. 53). A arbitrat Gr. Bîrsan — Galați **(M. Avanu, coresp. județean)**

METALUL BUCUREȘTI — DUNĂREA GIURGIU 1—0 (1—0). Dominarea categorică a Metalului nu s-a materializat de ajuns pe tabela de marcaj. Unicul gol a fost realizat de Nedelcu (min. 37). A condus bine V. Pîrvescu — Buzău. **(Aurel Păpădie)**

GAZ METAN MEDIAȘ — CARPAȚI BRAȘOV 2—0 (0—0). Joc frumos. Golurile au fost marcate de Sultănoiu (min. 56) și Moraru (min. 78). A arbitrat I. Chilibar — Pitești. **(Z. Rîșnoveanu, coresp.)**

METROM BRAȘOV — Ș. N. OLTENIȚA 5—1 (2—1). Oaspeții au dat o replică slabă. Autorii golurilor: Gabor (min. 2, 49), Tites (min. 16 din 11 m), Furnică (min. 64), Ferent (min. 76), respectiv Stamanichi (min. 31). A arbitrat V Buimistriuc — Iași. **(E. Bogdan, coresp.)**

NITRAMONIA FĂGĂRAȘ — METALUL DROBETA TR. SEVERIN 4—0 (2—0). Partidă frumoasă. Au înscris: Gheorghe (min. 22), Ciutac (min. 45), Feher (min. 61), Filip (min. 72). A arbitrat I. Joldoș — Cluj. **(B. Stoiciu, coresp.)**

MINERUL MOTRU — TRACTORUL BRAȘOV 1—0 (1—0). Gazdele au fost mai decise în atac. A marcat: Gutuie (min. 31). În min. 40 Ciobotaru (Tractorul) a fost eliminat pentru injurii aduse arbitrului M. Popescu — București. **(Gr. Jugănaru, coresp.)**.

CLASAMENTUL

1. ȘOIMII SIBIU	25	14	7	4	34—17	35
2. C.S. Rm. Vîlcea	25	16	3	6	35—19	35
3. Flacăra Moreni	25	12	4	9	37—28	28
4. Metalul Buc.	25	12	4	9	29—21	28
5. Tractorul Brașov	25	11	6	8	37—23	28
6. Dinamo Slatina	25	11	6	8	32—31	28
7. Met. Drobeta Tr. Sv.	25	13	2	10	24—31	28
8. Progresul Buc.	25	10	6	9	22—23	26
9. Electroputere	25	11	3	11	38—29	25
10. Metrom Brașov	25	9	5	11	32—29	23
11. Nitramonia	25	7	8	10	32—34	22
12. C.S. Tîrgoviște	25	9	4	12	30—33	22
13. S.N. Oltenița	25	7	8	10	26—32	22
14. Autobuzul Buc.	25	9	4	12	26—35	22
15. Gaz metan Mediaș	25	6	9	10	22—21	21
16. Minerul Motru	25	10	0	15	22—33	20
17. Dunărea Giurgiu	25	6	7	12	14—34	19
18. Carpați Brașov	25	7	4	14	21—34	18

ETAPA VIITOARE (5 mai): Flacăra Moreni — Minerul Motru (1—3). Dunărea Giurgiu — Nitramonia Făgăraș (0—1), Metalul Drobeta Tr. Severin — C.S. Tîrgoviște (0—3), Electroputere Craiova — Gaz metan Mediaș (1—1), Dinamo Slatina — Șoimii Sibiu (1—2), Metalul București — Progresul București (0—1), C.S. Rm. Vîlcea — Autobuzul București (1—1), S.N. Oltenița — Tractorul Brașov (0—3), Carpați Brașov — Metrom Brașov (0—2).

Seria a III-a

OLIMPIA SATU MARE — OLIMPIA ORADEA 1—0 (1—0). Gazdele au dominat categoric și au irosit multe situații favorabile. Unicul gol a fost realizat de Naom (min. 40). A arbitrat M. Rotaru — Iași. **(St. Vida, coresp.)**

VULTURII TEXTILA LUGOJ — MINERUL ANINA 3—1 (3—0). În prima parte localnicii au evoluat la un bun nivel, iar după pauză, Minerul a echilibrat jocul. Au marcat: Chiran (min. 3), Dumitru (min. 16 și 24), respectiv Damian (min. 59). A arbitrat M. Stelian — Sighișoara. **(C. Olaru, coresp.)**

UNIREA ARAD — C.F.R. TIMIȘOARA 0—0. Joc de slabă factură tehnică. A arbitrat V. Toma — București. **(Gh. Herman, coresp.)**

MINERUL CAVNIC — IND. SÎRMEI C. TURZII 1—0 (0—0). Meci de mare luptă, desfășurat pe un teren desfundat, ceea ce a influențat calitatea jocului. A înscris: Trifu (min. 56). A arbitrat P. Brătănescu — Suceava. **(T. Tohătan, coresp. județean)**

F. C. BIHOR — MUREȘUL DEVA 1—1 (0—0). Orădenii au comis multe greșeli. Autorii golurilor: Osvath (min. 51) pentru F.C. Bihor, Iancu (min 85) pentru Mureșul. A arbitrat M. Molnar — Mediaș. **(I. Ghișa, coresp. județean)**

METALURGISTUL CUGIR — MINERUL BAIA MARE 1—0 (0—0) Partidă de bună factură tehnică. Unicul gol a fost realizat de Drăgan (min. 72). A arbitrat N. Rainea — Bîrlad. **(M. Vîlceanu, coresp.)**

CORVINUL HUNEDOARA — ARIEȘUL TURDA 1—1 (1—1). Rezultat echitabil. Gazdele nu au putut destrăma apărarea bine pusă la punct a Arieșului. Au marcat: Georgescu (min. 12) pentru Corvinul, Soo (min. 14) pentru Arieșul. A arbitrat Gh. Vasilescu I — București. **(I. Vlad, coresp.)**

U. M. TIMIȘOARA — VICTORIA CAREI 4—0 (1—0). Meciul a fost la discreția timișorenilor. Autorii golurilor: Guțuli (min. 33), Metea (min. 47), Belanav (min. 60) și Gherga (min. 65). A arbitrat Gh. Micu — Tg. Jiu. **(I. Stan, coresp.)**

TEXTILA ODORHEI — GLORIA BISTRIȚA 2—0 (0—0). Localnicii au acționat mai bine în repriza secundă cînd Laszlo I a marcat în (min. 55 și 82. A arbitrat C. Ghemigean — București. **(A. Pialoga, coresp.)**

CLASAMENTUL

1. OLIMPIA S. M.	25	13	9	3	26—10	35
2. F. C. Bihor	25	13	3	9	28—17	29
3. U.M. Timișoara	25	13	3	9	33—23	29
4. Corvinul Huned.	25	11	6	8	25—20	28
5. Unirea Arad	25	10	8	7	31—29	28
6. Minerul B. M.	25	11	5	9	33—24	27
7. Mureșul Deva	25	11	4	10	21—24	26
8. C.F.R. Timișoara	25	10	4	11	32—31	24
9. Textila Odorhei	25	9	6	10	23—30	24
10. Victoria Carei	25	10	4	11	33—36	24
11. Minerul Anina	25	10	4	11	34—39	24
12. Olimpia Oradea	25	9	6	10	20—25	24
13. Ind. sîrmei C. T.	25	9	5	11	31—30	23
14. Arieșul Turda	25	9	4	12	27—33	22
15. Metalurgistul Cugir	25	8	5	12	30—34	21
16. Gloria Bistrița	25	9	3	13	27—34	21
17. Vulturii T. Lugoj	25	9	3	13	26—33	21
18. Minerul Cavnic	25	9	2	14	24—38	20

ETAPA VIITOARE (5 mai): Victoria Carei — Minerul Cavnic (3—1), Minerul Anina — Mureșul Deva (0—0), Unirea Arad — Olimpia Satu Mare (0—0). C.F.R. Timișoara — U.M. Timișoara (2—0), Arieșul Turda — Vulturii Textila Lugoj (1—3). Olimpia Oradea — F.C. Bihor (0—1), Ind. sîrmei C. Turzii — Gloria Bistrița (1—2). Minerul Baia Mare — Textila Odorhei (2—2). Corvinul Hunedoara — Metalugistul Cugir (1—0).

„CROSUL TINERETULUI" LA ORA ULTIMULUI ACT!

(Urmare din pag. 1)

cum și de personalitățile prezente în tribuna oficială: tov. general-lt. Marin Dragnea, prim-vicepreședinte al C.N.E.F.S., Virgil Florea, vicepreședinte al Consiliului popular municipal, președinte al C.M.E.F.S., George Ghenoiu, prim-secretar al Comitetului municipal U.T.C. București. Cîștigătorilor le-au fost oferite premii în diplome și materiale sportive.

Cîștigătorii primelor două locuri.

Băieți 15—16 ani: 1. C. Burnuz (Șc. gen. 175), 2. I. Cojocaru (Lic. energetic); **17—19 ani:** 1. I. Buzuleac (I.O.R.); 2. L. Chelu (Electromagnetica); **peste 19 ani:** 1. I. Dălălău (Dinamo Băneasa); 2. C. Ifrim (Uz. Republica); **fete, 15—16 ani:** 1. Aristița Mareș (Șc. gen. 55); 2. Georgeta Ion (Șc. gen. 1); **17—19 ani:** 1. Gabriela Tache (Grup șc. chimie); 2. Felicia Sulu; **peste 19 ani:** 1. Profira Lungu (Fabrica de confecții); 2. Elena Popa (Combinatul Jilava).

CÎȘTIGĂTORII ETAPELOR JUDEȚENE

SIBIU. Pe aleile parcului „Sub arini" din Sibiu a avut loc etapa județeană a Crosului tineretului. O bună comportare au avut-o în întreceri reprezentanții orașului Copșa Mică, ocupanți a șapte locuri fruntașe. Iată cîștigătorii: I. Lucia Filip (Copșa Mică), Gheorghe Bacă (Mediaș); II. Gina Olăreanu (Sibiu) C. Drăgănoiu (Sibiu); III. Hermine Paul (Sibiu) și I. Vladirel (Copșa Mică). **(I. IONESCU** — coresp. județean)

VRANCEA. Întrecerile, desfășurate pe străzile municipiului Focșani, au fost extrem de disputate, înregistrîndu-se curse spectaculoase, cu sosiri foarte strînse. Iată cîștigătorii: I. Ionelia Stanciu (Popești) și Gh. Neculа (Vidra); II. Elena Paraschiv (Adjud) și Nic Pleșcan (Focșani); III. Maria Burghele (Adjud) și Nicolae Ranete (Adjud). **(V. MANOLIU** — coresp.)

DOLJ. Stadionul Tineretului din Craiova a găzduit atît festivitățile de deschidere și premiere, cît și sosirea din curse. Cîștigătorii: I. Camelia Albu (Craiova) și St. Ghiță (Craiova); II. Constanța Secu și I. Veghiac (ambii Craiova), III. Elena Bursuc (Calafat) și I. Mihăilescu (Craiova) **(Șt. GURGUI** — coresp. județean)

TULCEA. Peste 400 de tineri au participat la etapa județeană întrecîndu-se pe un traseu amenajat în jurul Casei de cultură a sindicatelor. Cîștigătorii: I. Dincuța Podan și Simion Ivanov; II. Sultana Fudulea și Gh. Nicolae; III. Eugenia Neagu și Neacșu Scălpău. De menționat că toți cîștigătorii sînt tulceni. **(T. COMȘA** — coresp. județean)

PRAHOVA. Reprezentanții în finala pe județ ai celor peste 60 030 de tineri participanți în fazele inițiale ale Crosului tineretului s-au întrecut la 8 km de Ploiești, în pădurea Păulești. Cîștigătorii: I. Gica Marin și P Georgescu (ambii Ploiești); II. Marieta Ghincea (Ploiești) și Gh. Florea (Breaza); III. E. Popescu (Ploiești). **(Florian ALBU** — coresp.)

IAȘI. Întrecerile s-au desfășurat sub excelente auspicii organizatorice asigurate de forurile locale. Cîștigătorii: I. Rodica Diaconu (Comana) și Mihai Amanei (Iași); II. Veronica Cucu (Iași) și Nicolae Blănaru (Iași); III. Elisabeta Popa (Iași) și Ion Melinte (Iași). **(D. DIACONESCU** — coresp. județean)

BRAȘOV. Traseul de concurs a fost foarte bine ales, în apropierea marii întreprinderi de tractoare din orașul de la poalele Tîmpei. Cîștigătorii: I. Tatiana Cotelea (Brașov) și Arpad Toth (Săcele); II. Ioana Ardeleanu (Brașov) și Ioan Noader (Orașul Victoria); III. Valeria Mureșan (Brașov) și Mircea Vicol (Brașov). **(C. GRUIA** — coresp. județean)

BISTRIȚA NĂSĂUD. Întrecerile s-au desfășurat în mijlocul unui interes deosebit și au beneficiat de o organizare excelentă. Cîștigătorii: I. Albina Gherman (Bistrița) și Albert Dini (Bistrița); II. Mariana Gonea (Năsăud) și Ilie Sîman (Beclean); III. Aurelia Fiscuțean (Milaș) și Aron Pall (Bistrița). **(Ion TOMA** — coresp. județean)

BOTOȘANI. Lupta pentru întîietate s-a dat între reprezentanții orașelor Dorohoi și Botoșani. Cîștigătorii: I. Rodica Mihăilescu (Dorohoi) și O. Sepciuc (Botoșani); II. Angelica Butnaru (Dorohoi) și Gh. Antonesei (Botoșani); III. Jenica Hlibac (Românești) și I. Tiulea (Dorohoi). **(B. BEREVOZNIC** — coresp.)

TIMIȘ. Paralel cu un interesant concurs de atletism, rezervat școlarilor, s-a desfășurat — pe un circuit în jurul stadionului „1 Mai" din Timișoara — și faza județeană a „Crosului tineretului". Cîștigătorii: I. Valonia Platon (Timișoara) și M. Crăciun (Recaș); II. Maria Pera (Timișoara) și M. Galeș (Timișoara); III. Maria Moț (Timișoara) și I. Țepeș (Lugoj). **(P. SL.)**

MUREȘ. Etapa județeană disputată la Tg. Mureș a reunit la start aproximativ 1 500 de sportivi și sportive calificați în fazele anterioare ale întrecerii. Cîștigătorii: I. Virginia Roncea (Sighișoara) și T. Bologa (Luduș); II. Agneta Deli (Reghin) și Z. Covacs (Tîrnăveni); III. Măriuca Rusu (Reghin) și Gh. Alexandrescu (Tg. Mureș). **(Ioan PĂUȘ** — coresp. județean)

HUNEDOARA. După o frumoasă festivitate de deschidere, la care a participat și un grup de cicloturiști, purtători ai unei ștafete trimise de C.J.E.F.S. Gorj, au urmat la Deva întrecerile fazei județene. Cîștigătorii: I. Anica Vlădoianu (Deva) și Gherasim Stoica (Deva); II. Viorica Nistor (Deva) și Valer Martin (Deva); III. Elisabeta Andreescu (Deva) și Mihai Termena (Livezeni) **(Ion SIMION** — coresp.)

Probele din cadrul „Crosului tineretului" s-au desfășurat pe următoarele categorii de vîrstă:

I: 15—16 ani
II: 17—19 ani
III: peste 19 ani

la fete și băieți.

CONSTANȚA. Deschisă de un cros rezervat șoferilor, faza județeană a „Crosului tineretului" a reunit la start 550 de concurenți. Cîștigătorii: I. Silica Chivu (Cernavodă) și I. Sîrbu (Constanța); II. Rozalia Maghiari (Constanța) și M. Enache (Constanța); III. Vasilica Secher (Cernavodă) și T. Flămînd (Constanța). **(Cornel POPA** — coresp. județean)

BACĂU. La start au fost prezenți peste 500 de concurenți. Spectatorii prezenți de-a lungul traseului au aplaudat evoluția alergătorilor. Cîștigătorii: I. Elena Balcan (Tg. Ocna) și C. Maxim (Bacău); II. Maria Bujor (municipiul Gh. Gheorghiu-Dej) și Gh. Miroi (Bacău); III. Emilia Andrei (Bacău) și T. Mandea (Bacău) **(Alex. STOIANOVICI** — coresp.)

GALAȚI. Întrecerea s-a desfășurat pe faleza Dunării și au participat peste 1 300 de concurenți. Cîștigători: I. Dorina Brașcov (Galați) și Mihai Laiga (Tecuci); II. Smaranda Holmu (Tecuci) și D. Vlad (Galați); III. Rodica Gherase (Galați) și Gh. Zaharia (Galați). **(T. SIRIOPOL** — coresp. jud.)

TÎRGOVIȘTE. La etapa județeană au fost prezenți peste 1 000 de concurenți. Cîștigătorii: I. Emilia Vișan (Nucet) și I. Stănoiu (Găiești); II. Constantina Dumbravă (Găiești) și I. Tîrzea (Pucioasa); III. Elena Constantin (Titu) și St. Nae (Tîrgoviște). **(M. AVANU** — coresp.)

SATU MARE. Pe străzile frumosului oraș a avut loc duminică faza județeană a „Crosului tineretului" la care au participat 250 de tineri și tinere din școlile, instituțiile și întreprinderile din județ. Întrecerile, pline de dinamism au dat următorii cîștigători I: Doina Ardelean (Tășnad) și Ștefan Iarto (Satu Mare); II: Angela Marian (Satu Mare) și Vasile Mureșan (Satu Mare); III: Maria Trif și Cornelia Pop (ambele Carei) și Vasile Bîrca (Carei). **(I. TOTH** — coresp.)

NISIPUL PRAHOVEI...

După un weekend fotbalistic de 270 minute (90 alb-negru și 180 color-natur), subiectele pentru acest Foot-ball-corner abundă. Am putea vorbi despre cele 16 goluri văzute ca într-un rezumat filmat. Am putea vorbi despre inspirația antrenorului Ion Ionescu, care l-a trimis pe Dașcu în teren pentru a înscrie golul victoriei, așa cum s-a întîmplat cu dinamovistul Ambru, acum 15—16 ani, pe Republicii. Sau despre corul cu tamburine și steaguri alb-violete care încadrează ieșirea jucătorilor la Timișoara, autentic Arc al sportivității regăsite. Sau despre clasica „remiză" brașoveană sugerînd lipsa de complex pe terenurile Capitalei, chiar dacă stadionul este frumos ca Centomila și grandios ca River Plata. Sau despre gestul inexplicabil al lui Dumitru, idolul de ieri al numeroșilor suporteri ai Stelei. Sau despre șutul englezesc al lui Dinu, singurul „sud-american" care s-a bătut cu fusul orar și cu urmările nopții celei lungi de peste Atlantic, ducîndu-și — aproape singur — echipa la victorie, într-o ardoare extraordinară, cu nimic mai prejos față de un Hoeness, Van Hanegem sau Seguin.

Vă rog să-i permiteți, totuși, cronicarului să renunțe la toate aceste teme posibile și să se apropie de o echipă învinsă: Petrolul.

Simbătă, la Timișoara, **Petrolul lui Dridea** a reamintit iubitorilor fotbalului Petrolul lui Tabarcea, al lui Badea, al lui Neacșu și al foarte tînărului... Mircea Dridea. Fără să contestăm meritele victoriei timișorenilor, e momentul să recunoaștem frumusețea jocului unei echipe adunate cu grijă și talent, de pe la poalele tuturor sondelor Prahovei. Simbătă, la Timișoara, un atac cu onomastică hiperbanală — Ștefănescu, Rădulescu, Istrătescu plus Pisău — a amintit tuturor că Prahova își cerne nisipul în primul rînd pentru picioarele suple ale micilor fotbaliști din Vale.

Jocul Petrolului a avut simbătă ceva din puritatea unui meci fără miză. Cu ani în urmă, Rădulescu sau Istrătescu i-au privit, desigur, pe frații dimboviteni Munteanu. Și au furat cîte ceva din virtuozitatea gemenilor care au dat Petrolului un stil de frumoasă degajare. Jocul Petrolului a amintit tuturor că Valea Prahovei cinstește mingiierile de minge. Jocul Petrolului i-a posomorît pe iubitorii fotbalului, care au tresărît la gîndul că Petrolul se află undeva în subsolul clasamentului și că ar putea să coboare în Divizia B, în acest moment de elan, la ceasul cînd Buzăul lui Badea și Piopenii lui Virgil Dridea au vreo 14 jucători petroliști, dispersați din motive nelegate direct de fotbal.

Ploieștenii au fost deseori creșă, școală de corecție și casă de odihnă pentru mulți fotbaliști. Voinea a pornit din Puchenii Moșnenilor. Boc a învățat gramatica fotbalului la Ploiești. Grozea a prins echipa națională prin intermediul Ploieștilor. Hălmăgeanu a redevenit profet în casa lui cu ajutorul Ploieștilor. Dumitru Nicolae a trăit din amintirile Prahovei. Moldoveanu a ajuns la Penarol împins de Dridea și Badea.

Într-un moment cînd Petrolul ajunsese pe mîna unui grup de suporteri fanatici, angajați într-o dispută sterilă, „cu sau fără Dridea în centru", Mircea a spart oul lui Columb, a îmbrăcat treninguri albastru și a pornit pe Valea Prahovei, în căutarea istrăteștilor.

Aplauzele studenților timișoreni salută tinerețea lui Dridea...

Ioan CHIRILA

Fotbal

RECORDUL DE GOLURI AL ETAPEI

Stadion Dinamo : teren bun; timp frumos; spectatori aproximativ 20 000. Au marcat : DUMITRACHE (min. 55 și 61), DINU (min. 15), D. GEORGESCU (min. 57), CHERAN (min. 85), respectiv AILOAIEI (min. 75), MARICA (min 90). Raport de cornere : 9—4. Raportul șuturilor la poartă : 30—10 (pe spațiul porții: 14—4).

DINAMO : Constantinescu — CHERAN, Dobrău, G. SANDU, Deleanu — DINU, R. Nunweiller — Lucescu (min. 67 : Goigaru), D. Georgescu (min. 68 Sătmăreanu II), DUMITRACHE, Custov.

POLITEHNICA : Costaș — Anton, Romilă II, Stoicescu, Micloș — MARICA, Ianul, Simionaș — Incze, Lupulescu (min. 70 : Olteanu), Ailoaiei.

Arbitru C. GHIȚĂ ★★★★★, ajutat la linie de N. Ilieșcu și Gh. Racz (toți din Brașov).

Cartonașe galbene : Romilă II.

Trofeul Petschovschi : 10.

La tineret-rezerve : 1—1 (0—1).

DINAMO 5 (1)
POLI IAȘI 2 (0)

Pauza de trei săptămîni intervenită în campionat — mai mult, desigur, decît perspectivele pe care le putea oferi întîlnirea dintre performera returului și ultima clasată — a umplut pînă la refuz, ieri, tribunele de la Dinamo.

Acest public, neașteptat de numeros, n-a avut însă prea multe satisfacții spectaculare, pentru că, practic, meciul s-a rezumat la un continuu duel între atacul lui Dinamo și apărarea ieșeană; dar, la penuria de goluri din campionatul nostru, cele 7 puncte înscrise ieri au dat jocului destulă savoare, așa încît, cel puțin din acest punct de vedere publicul n-a fost dezamăgit.

Inutil, desigur, să mai comentăm rezultatul, să mai subliniem justețea lui, pentru că un 5—2 vorbește de la sine, mai ales în contextul celorlalte cifre din alăturata casetă tehnică a partidei.

Dinamo, avînd în Dinu (cel mai bun de pe teren) un neobosit „motor", a atacat variat, derutant, creînd faze de gol una după alta, mai ales în primele 15—20 de minute de după pauză cînd apărarea Politehnicii a cedat de trei ori. Și în prima jumătate a meciului bucureștenii au stăpînit terenul, dar apărarea bine fortificată a oaspeților și — nu de puține ori — portarul Costaș au reușit să mențină un scor minim, stabilit prin **excelentul șut din min. 15 al lui DINU care a catapultat, de la 22 de metri, mingea în bară, de unde un ricoșeu în partea opusă a porții a adus deschiderea scorului.**

Atacanții centrali ai lui Dinamo au ratat 3—4 mari ocazii în prima repriză (între altele în min. 20. Dumitrache a șutat în bară), dar după pauză ei s-au revanșat. **În min. 55, la o fază creată de Dinu, Custov a centrat și DUMITRACHE a majorat scorul, după două minute Cheran a centrat și D. GEORGESCU a reluat exceptional cu capul lar în min. 61 DUMITRACHE a primit o minge deviată de Stoicescu, expediind-o în plasă.**

Din acest moment bucureștenii nu mai insistă, doi dintre „tricolorii" lor sînt chemați pe tușă și ieșenii reduc scorul: **centrează Lupulescu și AILOAIEI înscrie plasat, cu capul.** În continuare, joc calm. Pe fondul dominării dinamoviste, **fundașul CHERAN marchează cu un șut puternic din unghi iar în ultimele secunde MARICA profită de o neînțelegere între fundașii centrali adverși, strecurînd abil mingea în plasă, pe lîngă Constantinescu.**

În general, un meci care nu ne-a putut spune prea mult despre Dinamo (din cauza replicii timide date de partenera sa de întrecere) dar elocvent în privința problemelor cu care se confruntă, în acest campionat, ieșenii...

Radu URZICEANU

TRIBUNELE AU APLAUDAT SUCCESUL CONSTĂNȚENILOR

C.F.R. CLUJ 0 (0)
F.C. CONSTANȚA 1 (1)

CLUJ, 28 (prin telefon)

Destul de mulți spectatori (aproximativ 10.000), față de capacitatea actuală a stadionului, s-au îndreptat, azi, purtînd în suflet speranțele unei victorii, spre terenul din dealul Gruia, un teren nou, dar de dimensiuni la limita inferioară în ceea ce privește lungimea, fapt care a fost mai mult în beneficiul formației vizitatoare, avizată de aspirațiile ofensive ale gazdelor și venită aici îndeosebi pentru o defensivă deliberată.

Multă vreme însă, circa o jumătate de oră, suporterii formației ceferiste au fost privați de spectacolul fotbalistic pentru care veniseră nu atît din prielna „miniterenului", cît din cauza jocului confuz și cu dese execuții tehnice defectuoase, carențe proprii, în această perioadă de timp, a ambelor combatante. Ilustrativ în acest sens a fost și această fază din min. 26 cînd cei doi „libero" Antonescu și Dragomir au „bubuit", literalmente, balonul de la un careu la celălalt, cu mult pe deasupra coechipierilor, deveniți spectatori.

Feroviarii clujeni, atacă în continuare cu fundașii la centru dar, nu întîmplător, prima lor ocazie se ivește (min. 29) la o minge scăpată de Ștefănescu în picioarele lui Boca care urmărise. Abia de aci înainte, contraatacurile constănțenilor vor purta și pecetea claritătii și, după o fază — gol (min. 32), ratată de Constantinescu, ei vor reusi, să înscrie: **Caraman l-a servit în adîncime, la întîlnire, pe TĂNASE care de la aproximativ 10 metri, lateral dreapta, a șălțat mingea peste Gadja, plasînd-o în colțul lung.**

Cu Țegean intrat în locul lui Vișan, formația gazdă se va lansa, imediat după pauză, în cursa egalării dar, cum se întîmplă adesea, fazele mai clare de gol se vor petrece la poarta cealaltă; acolo unde, în min. 66, 74, 75, 76 și 80, „întreaga peluză" va tremura de fiecare dată. La două dintre aceste situații de gol, una mai mare ca cealaltă, în min. 74 și 83 numai bara s-a opus ca mingea să poposească în plasă, la șuturile expediate de Tănase și, respectiv, Vigu.

Sistemul defensiv labil al feroviarilor lăsa culoare libere la fiecare raid ofensiv constănțean, iar, în momentele de posesie a mingii, echipa clujeană nu era în stare să-și creeze nici măcar o singură ocazie clară de gol. Palidele încercări de infiltrare în careul advers s-au izbit de tenacitatea unei apărări aglomerate, bine dirijată în repriza secundă, de Antonescu.

Și, astfel, fluierul final consfințește o victorie la limită, dar pe deplin meritată, a formației de pe malul mării. Îmbrățișîndu-se la centrul terenului, elevii lui Hasot și Comăniță savurează din plin această victorie de care aveau atîta nevoie., feroviarii clujeni.

Gheorghe NICOLAESCU

Stadion C.F.R.: teren bun; timp frumos; spectatori circa 10.000. A marcat : TĂNASE (min. 36). Raport de cornere : 13—10. Raportul șuturilor la poartă : 15—12 (pe spațiul porții : 5—6).

C.F.R. : GADJA — Lupu, DRAGOMIR, L. Mihai, ROMAN — M. Bretan, (min 58 Moga), Boca, Vișan, (min. 46 Țegean) — Seporan, Adam, Petrescu.

F. C. CONSTANȚA : Ștefănescu — MUSTAFA, ANTONESCU, Bălosu, Ghirca — CONSTANTINESCU, MĂRCULESCU, VIGU — TĂNASE, Caraman (min. 49 Oprea), Lică.

A arbitrat : V. PĂDUREANU ★★★★★, ajutat la linie de Gh. Miclos și V. Rosca (toți din București).

Trofeul Petschovschi : 9.

La tineret rezerve : 1—3 (1—2).

MECI SPECTACULOS

UNIV. CRAIOVA 3 (1)
RAPID 1 (0)

CRAIOVA, 28 (prin telefon)

Partida dintre Universitatea și Rapid a debutat furtunos, cu acțiuni spectaculoase purtate în viteză de la o poartă la alta, care au pus în dificultate ambele apărări și au favorizat deschiderea scorului. Aceasta s-a și produs, de altfel, după numai trei minute de joc: **Țarălungă a făcut o cursă frumoasă pe partea dreaptă și a pasat apoi lui Bălan, demarcat în careu, care a înscris din apropiere a-**

Stadion Central : teren bun; timp ideal pentru fotbal ; spectatori peste 35 000. Au marcat : BĂLAN (min. 3 și 74), ȚARALUNGĂ (min. 60) și, respectiv, MANEA (min. 63). Raport de cornere : 5—4. Raportul șuturilor la poartă : 23—7 (pe spațiul porții : 11—2).

UNIVERSITATEA CRAIOVA: Oprea — Niculescu, BOC, DESELNICU (min. 87 Bădin), Berneanu — Strîmbeanu, Ștefănescu (min. 70 Nițâ) — ȚARĂLUNGĂ, BĂLAN, OBLEMENCO, MARCU.

RAPID : IONIȚĂ — Pop, NIȚĂ, M. FLORIN, Iordan — Pleșoianu, Șasu (min. 57 Năsturescu) — BARTALES, M. Stelian, NEAGU. Manea (min. 78 Stanca).

A arbitrat IOAN RUS ★★★★★, ajutat la linie de Z. Szecsei (ambii din Tg. Mureș) și, cu greșeli în aprecierea ofsaidului, de N. Barna (Timișoara), ambii cu greșeli în aprecierea ofsaidului.

Trofeul Petschovschi : 9.

La tineret-rezerve : 1—0 (0—0).

ducîndu-i pe localnici în avantaj. Pînă atunci, însă cei ce se aflaseră mai aproape de gol fuseseră oaspeții care i-au dat portarului Oprea primele emoții chiar în minutele de început (acțiuni ale lui Bartales dintre care una terminată cu un șut în bară).

După înscrierea golului, toți bucureștenii, sînt cei care contraatacă periculos pe partea dreaptă, prin combinații de efect între Neagu și Bartales; au două bune situații de marcare (min. 8 și 12), însă Manea (de la numai 6 m) și Bartales șutează imprecis.

După scurgerea acestui prim sfert de oră, în care replica ofensivă dată de feroviari a fost mai mult decît remarcabilă, craiovenii și-au impus treptat superioritatea, fără însă a reuși să-și mărească avantajul, deși s-au aflat în cîteva rînduri pe punctul de a înscrie, mai ales în min. 22 (șut al lui Oblemenco din careu pe lîngă poartă) și 31 (pătrundere a lui Marcu și șut al acestuia, blocat în ultimă instanță de pieptul lui Nițâ).

Repriza secundă începe cu un adevărat iureș ofensiv al craiovenilor (impus îndeosebi de Țarălungă și Marcu, în excelentă vervă de joc) care le aduce o bară (în min. 52 la șutul lui Bălan) **și apoi cel de-al doilea gol (min. 60, cînd după o frumoasă combinație cu Bălan, Țarălungă înscrie din apropierea careului mic al adversarilor). Cînd scorul părea a lua proporții, bucureștenii reduc din handicap prin Manea (min. 63), care fructifică — șutind din voleu — o precisă centrare, la semiînălțime, a proaspătului intrat în teren, Năstu-**

rescu. Văzîndu-și oarecum amenințată victoria studenții forțează din nou și reușesc să refacă avantajul de două goluri în urma unei acțiuni splendide creată de Oblemenco; beneficiar al unei pase lungi, golgeterul echipei craiovene Bălan, înscrie printr-un șut puternic și plasat.

Liderii clasamentului obțin astfel o victorie meritată la capătul unui meci foarte frumos și spectaculos, în care echipa bucureșteană are meritul de a fi dat o replică dîrză.

Constantin FIRĂNESCU

OASPEȚII PUTEAU OBȚINE UN PUNCT

F. C. ARGEȘ 1 (1)
S. C. BACĂU 0 (0)

PITEȘTI, 28 (prin telefon)

Întîlnirea de la Pitești a avut două aspecte diferite. În prima repriză, jocul s-a desfășurat lent, cu pase pe spații restrînse, deseori fragmentat, și această datorită oaspeților care s-au apărat cu aproape întreg efectivul în dorința obținerii unui important punct în deplasare. Atacanții pitești, deși s-au aflat de nenumărate ori în posesia mingii, nu au găsit calea spre gol, acțiunile lor sfîrșindu-se deobicei la marginea suprafeței de pedeapsă. În repriza secundă, însă, asistăm la un joc de un foarte bun nivel și aceasta tot datorită oaspeților care, văzîndu-se conduși, au renunțat la acea apărare ermetică, au ieșit cu curaj la atac, cursivitatea întîlnirii fiind elementul principal.

Fără îndoială, victoria argeșenilor, deși la limită, este meritată, gîndindu-ne la îndelungatele perioade de păstrare a inițiativei. Trebuie să arătăm, însă, că **golul lor din min. 32 a fost înscris în condiții neregulamentare. În acel minut Troi, aflat într-o clară poziție de ofsaid, nesemnalizată de tușierul N. Petriceanu, a primit o pasă în adîncime, a pătruns și a centrat pe jos, și Radu a reluat în plasă.** Pînă atunci mai existaseră cîteva ocazii bune de deschidere a scorului. De exemplu: Jercan în min. 13, blocat la limita careului de Voinea; Dobrin în min. 17, șut deviat de un apărător și reținut la rădăcina barei de portarul băcăuan; Băluță, în min. 33, scăpat pe contraatac și deposedat de Stan cu piciorul la 35 m. de poarta goală.

Așa cum spuneam, partea a doua a întîlnirii a fost superioară în toate privințele primelor 45 de minute, interval de timp în care oaspeții au trecut de cîteva ori pe lîngă egalare. Ne referim la situațiile în care Pană (min. 66 și 68) și Dembrovschi (min. 69) au scăpat singuri spre poarta apărată de Stan, dar au fost deposedați cu un suprem efort, în ultimă instanță, de Olteanu. Pînă la sfîrșitul meciului cea mai mare ocazie va fi ratată de Troi, care, de la marginea careului mare, a trimis balonul mult peste poarta părăsită de portarul echipei băcăuane.

Gheorghe NERTEA

Stadionul „1 Mai"; teren bun; timp răcoros; spectatori aproximativ 7 000. A marcat : RADU (min. 32). Raport de cornere : 7—6; Raportul șuturilor la poartă : 9—4 (pe spațiul porții : 7—2).

F. C. ARGEȘ : Stan — Pigulea, OLTEANU, Vlad, Ivan — MUSTEȚEA, M. Popescu (min. 46 : Prepurgel) — TROI, Radu, DOBRIN, Jercan (min. 76 : Roșu).

S.C. BACĂU : VOINEA — Sînăuceanu, CATARGIU, Velicu, Margasoiu — Volmer, Florea (min. 76 : Pruteanu) — Pană, DEMBROVSCHI, Munteanu (min. 38 : SOȘU), Băluță.

A arbitrat ROMEO STÎNCAN ★★★ ajutat la linie de N. Petriceanu și I. Pula (toți din București).

Cartonașe galbene : Jercan, Prepurgel.

Trofeul Petschovschi : 8.

La tineret-rezerve : 2—1 (1—1).

VICTORIE MERITATĂ, DAR CU EMOȚII

POLI TIMIȘOARA 3 (1)
PETROLUL 2 (1)

TIMIȘOARA, (prin telefon)

Meci antrenant, cu multe suspansuri, disputat într-un ritm alert, ambele formații aruncînd în luptă toate disponibilitățile lor fizice pe parcursul celor 90 de minute de joc — iată succint cîteva din trăsăturile distincte ale partidei care a opus echipele „Poli" și Petrolul. Bătălia pentru victorie, ca și pentru cîștigarea fiecărui balon, a fost aspră, dar, spre lauda celor două formații, ea s-a desfășurat într-o notă de deplină sportivitate, deși a fost vorba de o partidă cu mare miză, mai ales în ceea ce o privea pe echipa vizitatoare. Iată deci că se poate juca și fotbal fără scene penibile de care, de ce să n-o spunem?, unii se temeau înaintea partidei, mergînd pînă la a admonesta Televiziunea, chipurile, pentru lipsa ei de inspirație!...

Sigur că, trăgînd linie și adunînd realizările fiecărui „team" în parte, „Poli" avea tot dreptul la această victorie pe care Mircea Dridea o recunoștea cu totală sinceritate. Nu pentru că, spunem noi, a condus ostilitățile, ci pentru acele multe minute incendiare (excluzînd bineînțeles momentele de gol): 12, 20, 53 — Bungău; 13 — Păltinișan; 30 — Bojin; 60 — Covalcic, unele din ele rezolvate „în extremis" de Rămureanu. N-am mai pus la socoteală cele două bare — una a lui Bungău (min. 20), mingea a „mușcat" muchia stîlpului din stînga porții petroliste, și alta a lui Mioc (min. 31), balonul lovind transversala.

Și, cu toate acestea, Petrolul are motive de a fi supărată pe... frumoasa zeiță Fortuna care nu s-a arătat dispusă să-i zîmbească decît în două rînduri. Să ne referim doar la acel minut 88 cînd Cuperman l-a lansat excelent pe Ștefănescu, în careu, dar cu o fracțiune de secundă, un „picior de aur" a lui Mioc, cel mai bun jucător de pe teren, a trimis balonul în corner, răpind astfel posibilitatea petroliștilor de a pleca bucuroși de pe teren.

Iată acum, pe scurt, cum s-au marcat golurile: **în min. 19, Floareș execută un corner, Rămureanu... pierde traiectoria mingii și Bojin înscrie cu capul, 1—0; în min. 24, Ștefănescu execută un corner, Cringașu trimite balonul în bara transversală și, de acolo, el este reluat de Istrătescu în gol, 1—1; în min. 50, Mioc execută un corner și Mehedințu reia cu capul în gol, 2—1; în min. 63, Pisău centrează impecabil și Rădulescu înscrie cu capul, 2—2; min. 69, Dașcu speculează o greșeală a fundașilor centrali adverși, la un aut executat de Mioc și... 3—2.**

Stelian TRANDAFIRESCU

Stadionul „1 Mai": teren, excelent; timp, relativ călduros; spectatori, aproximativ 20 000; Au marcat : BOJIN (min. 19), ISTRĂTESCU (min. 24), MEHEDINȚU (min. 50), RĂDULESCU (min. 63) și DAȘCU (min 69); Raport de cornere : 11—5; Raportul șuturilor la poartă : 21—11 (pe spațiul porții : 7—4).

„POLI": Jivan — MIOC, Păltinișan, Arnăutu, Maier — LAȚĂ, MEHEDINȚU, Bungău (min. 69 Dașcu) — Floareș, Bojin, COVALCIC.

PETROLUL : Rămureanu — GRUBER, Taporea, Ciupitu, Popa — CRINGAȘU (min. 63 : Dobre), CULDA, Istrătescu (min. 55: Cuperman) — ȘTEFĂNESCU, Rădulescu, Pisău.

A arbitrat GHEORGHE LIMONA. ★★★★★, ajutat la tușă de A. Münich și D. Ghețu, toți din București.

Cartonașe galbene : Istrătescu și Arnăutu ;

Trofeul Petschovschi : 10.

La tineret-rezerve : 2—1 (1—1).

BUCUREȘTENII AU RATAT EGALITATEA

JIUL 1 (1)
SP. STUDENȚESC 0 (0)

Stadion Jiul : teren bun ; timp excelent; spectatori aproximativ 4 000. A marcat : LIBARDI (min. 10). Raport de cornere : 4—2. Raportul șuturilor la poartă : 12—11 (pe spațiul porții : 6—4).

JIUL : Ion Gabriel — Nițu, MINDRUȚ, Stocker, DODU — NAGHI, LIBARDI — Suciu, G. Stan (min. 46 Mulțescu), Roznai, Stoichiță (min. 79 Enache).

SPORTUL STUDENȚESC : SUCIU — Tănăsescu, Cazan (min. 79 Ciocîrlan), MĂNDOIU, Manea — Casal, O. Ionescu — Leșeanu, CHIHAIA, Ion Constantin, Iorga (min. 65 Lucaci).

A arbitrat TRAIAN MOARCĂȘ ★★★★★, ajutat la linie de G. Ionescu (ambii din Brașov) și I. Chiriță (Ploiești).

Trofeul Petschovschi : 8.

La tineret-rezerve : 2—1 (3—0).

PETROȘANI, 28 (prin telefon)

Anticipam pe stadionul din Valea Jiului — în temeiul ultimelor evoluții ale celor două echipe dinaintea întreruperii campionatului, — una dintre partidele cele mai echilibrate ale etapei, capabilă să furnizeze și un spectacol sportiv de calitate. Și în mare măsură previziunile s-au adeverit, ambele combatante oferind o întrecere, în general, atractivă, desfășurată într-un tempo susținut și presărată cu multe momente de fotbal bun, îndeosebi în prima repriză. Victoria a revenit, la limită gazdelor, dar tot așa de bine meciul s-ar fi putut încheia și cu un rezultat de egalitate, dacă formația studenților bucureșteni ar fi reușit să profite de perioadele în care a avut inițiativa și de unele slăbiciuni, ale apărării Jiului.

Meciul are un debut promițător, cu faze de atac bine concepute de ambele părți. Studenții combină mai mult, domină la mijlocul terenului, dar acțiunile lor ofensive sînt insuficient de agresive. Jiul joacă ceva mai simplu, mai direct, și grație acestui lucru, reușește cîteva atacuri periculoase în primele 10 minute la capătul cărora cade și golul. **Stoichiță este faultat la marginea careului de 16 m, Naghi execută lovitura liberă cu efect, în fața porții, și Libardi, desprins dintr-un „buchet" de jucători, reia plasat cu capul la colț.** Oaspeții acuză șocul și, în continuare, au o scurtă perioadă de nesiguranță, pe parcursul căreia scorul era să fie majorat de același Libardi (min. 17), dar șutul lui a lovit bara. Din acest moment, Sportul studențesc are o revenire puternică, preia treptat inițiativa, se apropie din ce în ce mai periculos de poarta Jiului forțînd egalarea. Astfel, în min. 19, O. Ionescu trage de la opt metri în brațele lui I. Gabriel! Cinci minute mai tîrziu, e rîndul lui Iorga să „steargă" transversala cu un șut de la distanță extrem de puternic. Presiunea oaspeților se accentuează. În min. 32, o fază de atac a acestora, de o rară frumusețe, se încheie cu un șut năprasnic a lui O. Ionescu pe care toată lumea îl văzuse în gol, dar, pe traiectoria sa mingea întîlnește... capul lui I. Constantin și iese afară din teren. Faza se repetă identic în min 37, însă intervenția lui Stocker este salutară și... norocoasă. Finalul primei reprize găsește formația gazdă apărîndu-se cu dificultate pentru a menține fragilul avantaj cu un gol.

După pauză, jocul scade din intensitate. Studenții se mențin, totuși, în ofensivă, construiesc atac după atac, defensiva Jiului rezistă însă cu succes' respingînd totul. Ultima șansă de egalare se consumă în min. 64 cînd Chihaia, singur la 8 m șutează peste poarta goală dintr-o poziție ideală. Pînă în final jocul se desfășoară în nota de dominare a echipei bucureștene, care încearcă, dar fără succes și fără suficientă forță în ofensivă, să realizeze egalitatea mult dorită.

Mihai IONESCU

N-A FOST NICI UN DUBIU

C.S.M. REȘIȚA 2 (0)
U. T. ARAD 0 (0)

Stadion Valea Domănului : teren bun; timp excelent ; spectatori, aproximativ 20 000. Au marcat : BELDEANU (min. 46) și VOINEA (min. 67). Raport de cornere : 9—3. Raportul șuturilor la poartă : 18—4 (pe spațiul porții : 5—1).

C.S.M. : Constantin — Rednic, GEORGEVICI, OLOGEANU, Filipescu — ROȘCA, BELDEANU — ATODIRESEI, Voinea, Nestorovici (min. 33 Flores), D. Popescu (min. 71 Pușcaș).

U.T.A. : Iorgulescu — Birău, Kukla, Pojoni, POPOVICI — PURIMA, Domide, Broșovschi, (min. 71 Ghițâ) — Axente, Kun (min. 68 Trandafilon), Sima.

A arbitrat IOAN CÎMPEANU (Cluj) ★★★★, ajutat la linie de C. Szilagyi (Baia Mare) și T. Gaboș (Cluj).

Trofeul Petschovschi : 10.

La tineret-rezerve : 0—2 (0—0).

REȘIȚA, 28 (prin telefon)

N-a fost nici un dubiu asupra rezultatului pentru că, deși în prima repriză, care a fost mai aspră, cu mai multe „acute", gazdele au ratat cît în două meciuri, U.T.A. nu a reușit să vînească decisiv în atac. Broșovschi și Kun, cei doi pivoți ai arădenilor, nu au arătat a-și fi revenit după schimbarea fusului orar, fapt ce a reieșit și mai mult în evidență, avîndu-l în replică pe Beldeanu, lucid și vivace, azi cel mai bun jucător de pe teren.

N-a fost nici un dubiu pentru că, imediat după pauză, Beldeanu a deschis scorul și a fost clar pentru toată lumea (inclusiv pentru oaspeți...) că meciul fusese jucat: **Voinea a aruncat mingea peste Kukla, la marginea suprafeței de pedeapsă adversă și Beldeanu, deși flancat de Pojoni, a șutat din voleu, lingă bară, la semiînălțime, făcînd inutil plonjonul lui Iorgulescu.** Astfel, internaționalul reșițean răscumpără ocazille irosite înainte de pauză de Nestorovici (min. 5 și 19) cînd atacantul reșițean a șutat afară, sau a fost blocat, deși în fața nu-l avea decît pe Iorgulescu. Ce a făcut U.T.A., în prima parte a meciului? Surprinzător, n-a construit, n-a avut cursivitate, singurele lucruri izbutite fiind „agățarea" lui Voinea de către umbra sa, pe tot terenul, Purima și acțiunea din min. 41 cînd Constantin a intervenit cu succes la două șuturi periculoase ale lui Kun și Axente.

În min. 67, Doru Popescu, venit la mijlocul terenului, recuperează balonul, îl deschide lateral pe Beldeanu, acesta îl angajează în cursă pe Voinea care, după un sprint scurt, pătrunde în careul de 16 m și șutează în colțul lung, pecetluind victoria echipei gazdă, care n-a stat nici un moment în dubiu.

Paul SLĂVESCU

REZULTAT CONFORM CU REPLICA ECHIPELOR

(Urmare din pag. 1)

Steaua este mai insistentă în timp ce Steagul roșu începe să cedeze teren, vădind oboseală. Presiunea bucureșteană se mărește. Dumitru devine mai insistent în atac. Centrează în min. 72 la Smarandache venit în careu dar lovitura cu capul a fundașului militar de la 8—10 m. nu nimerește poarta. Ceea ce, același Smarandache, într-o fază aproape similară, va reuși, cu o pasă tot de la Dumitru, în min. 75.

De aici înainte, Steaua forțează victoria, însă prea puțin coordonat și oarecum nervos. Dumitru are o ieșire de neînțeles, nesportivă. În locul mingii, el lovește picioarele lui Györfi pe care îl accidentează și extrema brașoveană părăsește terenul. Arbitrul, neatent, ca în multe alte faze, nu vede infracțiunea.

Urmează trei ocazii de gol bucureștene ratate și sfîrșitul meciului cu un rezultat echitabil pentru că, dacă Steaua a beneficiat de mai multe șuturi, cornere și ocazii decît egala sa de ieri, în schimb factura jocului pe care l-a practicat a fost cel mult mediocră.

90 DE SECUNDE FIERBINȚI

A.S.A. 2 (1)
„U" CLUJ 0 (0)

Stadion „23 August"; teren denivelat și gazon neîngrijit ; timp foarte frumos ; spectatori aproximativ 10 000. Au marcat : I. MUREȘAN (min. 43) și N. NAGHI (min. 69). Raport de cornere : 12—3. Raportul șuturilor la poartă : 19—5 (pe spațiul porții 10—3).

A.S.A. : Nagel — Szollosi, Unchiaș, Ispir, Czako — Pisleru, BÖLLÖNI — Varodi (min. 67 FAZECAS), I. MUREȘAN, N. NAGHI, Hajnal.

„U" CLUJ : Lăzăreanu — Ciocan, PEXA, Matei, CÎMPEANU — Anca, HURLOI, Fanea — Coca, V. Mureșan, Barbu (min. 85 I. Naghi).

A arbitrat CONSTANTIN BĂRBULESCU (București) ★★★★, ajutat la linie de Ion Dancu (București) și Ion Barbu (Deva).

Cartonașe galbene : I. Mureșan.

Trofeul Petschovschi : 9.

La tineret-rezerve : 2—1 (0—0)

TG. MUREȘ, 28 (prin telefon)

Totul conduce spre un final liniștit al acestui meci în care, în afara golurilor marcate, nu s-a întîmplat aproape nimic! Dar atunci cînd mai erau vreo 90 de secunde de disputat și gazdele conduceau cu 2—0, Fazekaș centrează de pe dreapta, N. Naghi pătrunde în viteză, lovește mingea cu capul și o expediază în plasă. 3—0? Nu, întrucît arbitrul de centru l-a văzut pe atacantul din Tg. Mureș în poziție de ofsaid. După părerea noastră, golul a fost perfect valabil, iar tușierul I. Dancu nu semnalase poziția de afară din joc. Spiritele se încing, tribunele, pînă aci liniștite, vuiesc ca o mare în furtună, I. Mureșan are o „discuție" cu arbitrul Bărbulescu și primește cartonaș galben, iar cu cîteva secunde înainte de fluierul final N. Naghi este din nou în „ofsaid", dar arbitrul nu-l văzuse pe fundașul clujean Cîmpeanu care se afla cu doi pași înaintea porții sale. Spiritele se încing și mai mult, ceea ce face ca publicul să nu primească nota maximă la Trofeul Petschovschi, iar conducătorul partidei să piardă o stea. Și ce păcat, pentru că toți erau de acord că, pînă atunci, condusese fără greșeală.

Acestea au fost singurele momente mai fierbinți ale unui meci care se scurgea fără probleme. Mai întîi datorită clujenilor care n-au avut altă preocupare decît să se apere. De altfel, în prima repriză, ei nu vor trimite decît două mingi spre poarta lui Nagel. Caracteristică pentru jocul studenților a fost faza din min. 28, cînd V. Mureșan trece de fundașii adverși, nu știe ce să facă cu balonul, deși îl veniseră în ajutor și Coca și Barbu, și expediază un șut timid, ușor reținut de Nagel. Pînă atunci notasem deja cîteva mari ocazii ale mureșenilor, în min. 13 Lăzăreanu blochează la picioarele lui I. Mureșan, în min. 17 Hajnal pierde o situație excelentă, imitat în min. 24 și 32 de Varodi, iar în min. 40 Unchiaș trimite balonul în „transversală". **Astfel că golul marcat în min. 43 de I. Mureșan, printr-o întoarcere spectaculoasă, este absolut meritat.**

Și după pauză A.S.A. domină cu fundașii la centru, dar jocul nu se leagă. În schimb Barbu și Anca (min. 62) traversează întreaga apărare a echipei locale, ajung amîndoi în fața lui Nagel, dar Barbu șutează foarte slab în portarul militarilor. **Minutul 69 aduce al doilea gol al lui A.S.A. realizat de N. Naghi, care fructifică o centrare a lui Fazekaș.** Și meciul se încheie cu acele 90 de secunde fierbinți relatate la început.

Mircea TUDORAN

ROMÂNIA II — R.D.G. I (juniori) 1-0 (0-0)

În deschiderea cuplajului de ieri după-amiază de pe stadionul Dinamo s-a disputat întîlnirea internațională dintre echipa de perspectivă a țării noastre și prima formație de juniori a Republicii Democrate Germane. **Tinerii noștri jucători au cîștigat pe deplin meritat, cu 1—0, prin golul marcat de Pițurcă (min. 54), dintr-o lovitură de la 11 m., acordată just de arbitrul Constantin Petrea, fundașul Eigendorf faultîndu-l grosolan pe Radu, după ce acesta scăpase singur spre poarta lui Kreutzer.**

De remarcat faptul că în echipa noastră au fost încercați și patru jucători (Boldici și Pițurcă de la Universitatea Craiova, Matei — U.T.A. și Sabău — Minerul Baia Mare) vizați de antrenorul C. Ardeleanu pentru lotul care se va deplasa în Suedia la Turneul final U.E.F.A. Au jucat următoarele formații: **România II:** Cristian — Bărbulescu, Matei, Boldici, Ene — Sabău, Dragomir (min. 57 Neagu), Bichescu (min. 41 Babone) — Pițurcă (min. 77 Reyes), Vaczi (min. 41 Radu), Popescu. **R.D.G.:** Kreutzer — Karnath, Hause, Eigendorf, Roth — Brauner, Mischinger, Kün — Grüning (min. 57 Ihle), Kinne (min. 41 Ebeling), Jüngling (min. 70 Pietze).

Meciul România — R.D.G., programat inițial pentru miercuri 1 mai, se va juca mîine pe terenul Politehnica, de la ora 16,30.

L. D.

SPORTUL ÎN LUME

„Triunghiularul" internațional al juniorilor

BUCUREȘTENII, FINALIȘTI LA FLORETĂ FETE ȘI SPADĂ

Și probele de floretă (fete — individual, băieți și fete — echipe), din cadrul „triunghiularului" internațional al juniorilor au păstrat aceeași caracteristică: **dispută aprigă în fiecare asalt, comportări frumoase ale reprezentanților Bucureștiului.** Chiar dacă nu s-au detașat (diferența de vîrstă a fost deseori un handicap notabil, juniorii noștri aflîndu-se la limita de jos — fetele mai ales, neavînd decît 13, 14 ani, spre deosebire de oaspeți care se apropie de 17 ani), bucureștenii au dovedit că posedă o bună tehnică de competiție.

Finala feminină de floretă a revenit, în aceste condiții, trăgătoarei **Celdaela** (5 v), urmată de **Denisova** (4 v). Pe locul 3, **Felicia Stoica** cu 3 victorii. **Cernova, Skalokova** și **Gospodinov** au terminat în partea a doua a turneului final. De notat că în semifinale s-au aflat restul concurentelor din București, **Luminița Popa, Adriana Băcioiu, Roxana Cochirleanu, Carmen Cucuteanu** și **Laurența Vlădescu.**

În probele pe echipe, rezultate favorabile — la același scor, 11—5 scrimerilor din Moscova. La floretă fete, victoriile noastre au fost obținute de **Popa** (3) și **Stoica** (2), la floretă băieți de **Ov. Ștefan** (3), **Eugen Roșu** și **Fl. Nicolae.**

„Triunghiularul" s-a încheiat cu finala probei de spadă în care s-au calificat, spre meritul lor, și doi trăgători bucureșteni, **Cristian Nica** și **Marin Popa.** Ei au avut, însă, de înfruntat o veritabilă... coaliție de patru spadasini reprezentînd orașul Moscova, astfel că șansele le-au fost diminuate încă din start. Pînă la urmă, locul I a fost ocupat de **Baltarev** (5 v), urmat de **Solodov** (4 v), **Arseniev** (3 v) și **Nica** (2 v). Ultimii clasați, **Handoga** și **Popa.** (T.St.).

DOUĂ RECORDURI MONDIALE LA „CUPA DUNĂRII" LA HALTERE

Aurel Miuț — locul 2 la cat. ușoară

BRAUNAU, 28 (prin telefon). La actuala ediție a „Cupei Dunării" la haltere, desfășurată în această localitate austriacă, au participat puternicele reprezentative ale Bulgariei, Ungariei, R. F. Germania, Cehoslovaciei, Iugoslaviei și României. Cea mai bună comportare dintre sportivii noștri a avut-o **Aurel Miuț** care, la cat. ușoară, s-a clasat pe locul 2, ocupînd locul 1 la „aruncat" și locul 3 la „smuls". Rezultate: **cat. cocoș:** Szücs (Ungaria) 232,5 kg,.. 7. Ion Hortopan 190 kg (a concurat la o categorie superioară); **cat. pană:** Todorov (Bulgaria) 275 kg...5. Marian Grigoraș 235 kg; **cat. ușoară:** Dimitrov (Bulgaria) 280 kg, Aurel Miuț 277,5 kg (120 + 157,5); **cat. semimijlocie:** Stark (Ungaria) 310 kg... 6. Gh. Bercea 285 kg (locul 2 la „aruncat" cu 165 kg); **cat. mijlocie:** Zlahov (Bulgaria) 325 kg; **cat. semigrea:** Nikolov (Bulgaria) 382,5 kg — record mondial (v. r. Rigert 377,5) și 175 kg la „smuls" — record mondial; **cat. grea:** Mang (R.F.G.) 287,5 kg.

La ultimele trei categorii nu ne-au parvenit rezultatele sportivilor români, care nu s-au clasat printre primii trei.

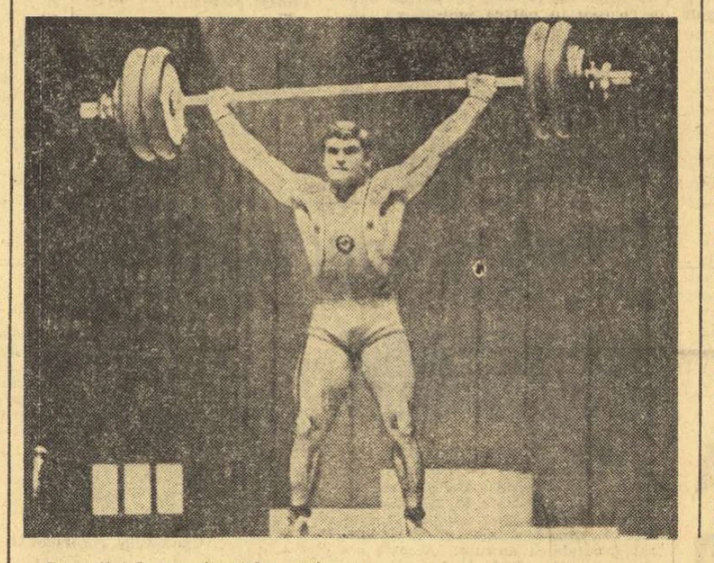

Cu prilejul campionatelor unionale de haltere de la Tbilisi, Vladimir Rijenkov *(în imagine) a stabilit trei noi recorduri mondiale la categoria mijlocie: 362,5 kg la totalul celor două stiluri: 202,5 kg la „aruncat" și 163 kg la „smuls" (din a 4-a încercare). Cîștigătorii la celelalte categorii: muscă:* Aleksandr Sensin *222,5 kg; cocoș:* Vladimir Anikin — *250 kg; pană:* Dito Șanidze — *267,5 kg.*

„TROFEUL SOFIA" LA BASCHET ÎN FAZA FINALELOR

SOFIA, 28 (prin telefon). Ediția a 14-a a competiției internaționale de baschet masculin „Trofeul orașului Sofia" a intrat în faza finalelor. În penultima zi a competiției, în grupa A (din care face parte și selecționata Bucureștiului, care și-a asigurat calificarea pentru finala locurilor 3—4), reprezentativa Vienei (în care evoluează și patru jucători nord-americani) a întrecut pe cea a orașului Praga (alcătuită în mojoritate din baschetbaliști tineri) cu scorul de 63—54, iar echipa Sofiei a dispus de cea a orașului Phenian cu 93—69.

În grupa B, într-o partidă decisivă, formația Havanei a practicat un joc de înalt nivel și a întrecut selecționata Moscovei cu 96—68. În aceeași grupă Atena — Varșovia 77—76, după o întrecere deosebit de echilibrată, al cărei rezultat a fost hotărît în ultimele secunde ale întîlnirii.

În urma rezultatelor înregistrate în cele două grupe, finala pentru locurile 1 și 2 opune reprezentativele orașelor Havana și Sofia, iar cea pentru locurile 3 și 4 pe cele ale Bucureștiului și Moscovei.

La ora închiderii ediției au loc aceste meciuri.

„CUPA VILEDA" LA BASCHET FEMININ

BUDAPESTA, 28 (prin telefon). În primele trei zile ale turneului internațional de baschet feminin dotat cu „Cupa Vileda", au fost înregistrate următoarele rezultate: **România B — R. F. Germania 77—61 (39—32).** Ungaria — Selecționata cooperativelor meșteșugărești Spartacus / Ungaria 70—54 (34—27), Italia — Bulgaria 67—61 (33—28, 58—58), **România B — Bulgaria 64—84 (42—49),** Ungaria — R. F. Germania 81—53 (45—27), Spartacus — Italia 53—78 (19—42), **România B — Italia 55—69 (26—35),** R. F. Germania — Spartacus 62—52 (31—26), Ungaria — Bulgaria 88—77 (45—52).

Italia și Ungaria au prezentat cele mai bune loturi care se pregătesc în vederea campionatului european ce va avea loc anul acesta în Italia, iar Bulgaria a venit cu cîteva elemente tinere. Echipa R. F. Germania luptă cu energie, dar este lipsită de experiența întrecerilor internaționale. Cît privește jocul selecționatei secunde a României, alcătuită din elemente foarte tinere (cu excepția Ilenei Gugiu și Gabrielei Bosco), el a reliefat buna evoluție a Marianei Andreescu, Dianei Mihalic, Ilenei Gugiu și Mariei Roșianu-Simionescu. Fiind primul test al unor selecționabile pentru C.E., antrenorii lotului român au utilizat la fiecare meci cele 12 jucătoare aflate la Budapesta, pentru a constata care dintre ele va putea face parte din prima reprezentativă a țării.

REPREZENTATIVELE DE POPICE ALE R.D. GERMANE ÎNVINGĂTOARE LA BERLIN ÎN JOCURILE AMICALE CU SELECȚIONATELE ȚĂRII NOASTRE

BERLIN, 28 (prin telefon). Pe arena de la Sport Halle „Volker Freundschaft" s-a disputat sîmbătă și duminică dubla întîlnire amicală de popice dintre reprezentativele, feminine și masculine, ale R. D. Germane și României. Atît la bărbați, cît și la femei victoria a revenit gazdelor cu **5283—5240 p d,** respectiv, **2534—2440 p d.** În turneele individuale ale întîlnirii pe primele locuri s-au clasat tot popicarii germani.

În jocurile pe echipe sportivii noștri au obținut următoarele rezultate: **la femei — Ana Petrescu 423, Vasilica Pințea 413, Cornelia Petrușcă 409, Florica Neguțoiu 405, Elena Trandafir 400 și Elisabeta Szilagyi 390** (de la gazde cea mai bună jucătoare a fost **Gertrude Engelmann — 492**), **la bărbați: I. Tismănaru 908, I. Băiaș 902, I. Bice 884, P. Purje 882, Gh. Dumitrescu 835** și **I. Ștefucz 829** (din formația R. D. Germane primul jucător a fost **K. Bayer — 949**).

Iată și clasamentul turneului individual: **feminin — 1. Engelmann** (R.D.G.) 455 p d, 2. Ana Petrescu 446, 3. Libold (R.D.G.) 436, 4. Elena Trandafir 418, 5. Cornelia Petrușcă 416, 6. Mariana Constantin 393... Vasilica Pințea 382, Florica Neguțoiu 378 și Elisabeta Szilagyi 374. **Bărbați: 1. Bayer 957 p d,** 2. Breutigen 952, 3. Luther 903 (toți din echipa R.D.G.), 4. I. Băiaș 836, 5. Al. Cătineanu 880, 6. I. Bice 875... I. Tismănaru 871, I. Ștefucz 852, M. Grigore 834 și Gh. Dumitrescu 818).

Este pentru prima oară în acest sezon, în cadrul pregătirilor pentru C.M., cînd echipa noastră feminină pierde un joc. Ea a cîștigat pînă acum partidele amicale cu formațiile R.F. Germania, Ungariei, Cehoslovaciei și Iugoslaviei.

BOXERI POLONEZI LA „CENTURA DE AUR"

La sediul Federației române de box a sosit una din ultimele înscrieri nominale la turul internațional „Centura de aur" cea a pugiliștilor polonezi: **St. Kozlowski** (semimuscă), **J. Stanislawski** (pană), **S. Osetkowski** (semiușoară) și **K. Fraszczak** (semimijlocie). Nici unul din cei patru înscriși nu figurează în lista primilor 4 boxeri polonezi la categoriile respective, în 1973.

AGENDA SĂPTĂMÎNII

29— 1 CĂLĂRIE	Concurs internațional de sărituri la Kiskunhalász (Ungaria)
29— 3 PENTATLON MODERN	Cupa Europei, pe echipe, la Warendorf (R.F.G.)
29— 5 TENIS	Turneul final W.C.T. la dublu bărbați la Montreal
29—12 CICLISM	Turul Spaniei
1 FOTBAL	R.F. Germania — Suedia, la Hamburg; Elveția — Belgia la Berna; Brazilia — Austria, la São Paulo (meciuri amicale).
CANOTAJ	„Regata Paris"
2 FOTBAL	Argentina — Islanda, la Buenos Aires
1— 5 JUDO	C.E. (individual și echipe), la Londra
2— 5 POLO	Turneu internațional, la Varna (Bulgaria)
2— 8 TIR	Cupa Victoria, la Plsen (Cehoslovacia)
3— 5 TENIS	Cupa Davis (zona europeană) — turul al III-lea
4 FOTBAL	Finala Cupei Angliei: F.C. Liverpool — Newcastele United.
5	Brazilia — Peru, la Gioania
AUTO	„Marele Premiu de la Pau" (Franța)
CANOTAJ	Concurs internațional, la Passau (R.F.G.)
5—11 VOLEI	Întîlniri bilaterale Ungaria — România (f). la Budapesta
5—12 MOTOCROS	Trei concursuri internaționale în Cehoslovacia.

TURNEE DE TENIS

ST. LOUIS (grupa a II-a W.C.T.): în sferturile de finală, principalul favorit al concursului, australianul John Newcombe, a obținut o calificare dificilă, învingîndu-l cu 7—6, 7—6 pe Ismail el Shafei (Republica Arabă Egipt), în timp ce americanul Stan Smith a dispus cu 7—5, 6—2 de compatriotul său Cliff Richey. S-au mai calificat pentru semifinale tenismanul sovietic Aleksandr Metreveli (7—5, 6—4 cu australianul Ross Case) și australianul Dick Crealy (6—3, 3—6, 7—6 cu americanul Clark Graebner). În semifinale, Metreveli a furnizat o mare surpriză învingînd cu 3—6, 6—4, 6—4 pe Newcombe. În finală, Metreveli îl va întîlni pe Smith, care l-a eliminat cu 6—2, 6—7, 7—6 pe Crealy.

DENVER (grupa a III-a W.C.T.): sferturile de finală, în revenire de formă, campionul cehoslovac Jan Kodeș a reușit să-l elimine cu 6—2, 6—4 pe australianul Rod Laver. Alte rezultate: Arthur Ashe (S.U.A.) — Ray Moore (R.S.A.) 6—4, 6—2; Mark Cox (Anglia) — Eddie Dibbs (S.U.A.) 6—3, 6—4; Roscoe Tanner (S.U.A.) — Paul Gerken (S.U.A.) 7—6, 7—6. În semifinale Ashe — Cox 7—6, 6—4; Tanner — Kodeș 5—4, 6—4.

CAMPIONATE DE FOTBAL ÎN EUROPA

ITALIA: DUELUL LAZIO — JUVE PE PRIM PLAN...

BOLOGNA, 28 (prin telex) — Etapa a 27-a a adus din nou cîteva surprize, dar lupta dintre primele clasate, Lazio și Juventus, se menține încă, detorită victoriilor repurtate de ambele fruntașe. Performera etapei a fost Juventus, care a dispus în deplasare de Inter, în timp ce lidera Lazio a cîștigat la limită în fața lui Genoa. O surpriză constituie înfrîngerea Bolognei pe teren propriu în fața ambițiosilor din Verona, ca și scorul egal realizat de Napoli acasă, în timp ce celelalte partide au marcat rezultate normale.

Bologna — Verona 1—2 (Luppi și Maddè din 11 m pentru Verona, respectiv Savoldi din 11 m); **Cagliari — Fiorentina** 1—0 (Piras); **Inter — Juventus** 0—2 (Betega 2); **Lanerossi — Cesena** 0—0; **Lazio — Genoa** 1—0 (Garlaschelli). **Napoli — Foggia** 1—1 (Clerici pentru gazde, respectiv Villa); **Sampdoria — Roma** 0—0, **Torino — Milan** 1—0 (Pulici din 11 m). În total au fost marcate doar 10 goluri, dintre care 3 din lovituri de la 11 m.

În clasament: **Lazio** 40 p, **Juventus** 37 p, **Napoli** 32 p, **Fiorentina** 31 p, **Inter** și **Torino** cîte 30 p etc. În clasamentul golgeterilor situația e neschimbată: **Chinaglia** (Lazio) 21 g, urmat de **Boninsegna** (Inter) 20 g, **Riva** (Cagliari) 14 g, etc.

CESARE TRENTINI

ANGLIA: LEEDS — CAMPIOANĂ; MANCHESTER UNITED — RETROGRADEAZĂ

Echipa Leeds United a cîștigat detașat campionatul de fotbal al Angliei, totalizînd 62 p (24 victorii, 14 meciuri nule și 4 înfrîngeri). Pe locul doi s-a clasat Liverpool — 56 p (un joc restanță). După 37 de ani de prezență continuă în prima ligă, cunoscuta formație Manchester United, a retrogradat în liga secundă. Au mai retrogradat Southompton și Norwich.

Rezultate din ultima etapă: Queens Park Rangers — Leeds 0—1; Birmingham — Norwich 2—1; Burnley — Newcastle 1—1; Chelsea — Stoke 0—1; Coventry — Arsenal 3—3; Derby — Wolverhampton 2—0; Everton — Southampton 0—3; Ipswich — Sheffield United 0—1 Tottenham Leicester 1—0; West Ham — Liverpool 2—2; Manchester City — Manchester United 1—0 (meci întrerupt în minutul 85 din cauza invadării terenului de către spectatori).

R. F. GERMANIA: LUPTA PENTRU TITLU CONTINUĂ...

După consumarea a 31 de etape, în campionatul R. F. Germania conduce **Bayern München** cu 45 p, urmată de **Borussia Mönchengladbach** 44 p, **Fortuna Düsseldorf** 37 p etc. Rezultate tehnice: Bayern — Bochum 4—0; Duisburg — Hertha 4—2; Kickers — Düsseldorf 3—0; Mönchengladbach — S. V. Hamburg 6—1; F. C. Köln — Wuppertal 3—1; Bremen — Hanovra 3—3.

Atac la poarta echipei din Hamburg. Köppel, *de la Mönchengladbach, șutează cu capul la poartă, sub privirile lui* Hönig. *Fază din meciul* Borussia Mönchengladbach — Hamburg S.V. (6—1), *din campionatul vest-german*

Telefoto: A.P.-AGERPRES

MECIURI AMICALE

- CEHOSLOVACIA — FRANȚA 3—3
- URUGUAY ÎNVINSĂ DE AUSTRALIA !

La Praga, în fața a 15 000 de spectatori, selecționatele de fotbal ale Franței și Cehoslovaciei au terminat nedecis: 3—3 (2—2), după un joc de bună factură tehnică, apreciat de public și specialiști. Golurile au fost marcate de Lacombe (2) și Chiesa pentru oaspeți, Bicovski, Panenka și Bracci (autogol) pentru gazde. De notat că francezii au condus cu 2—0 și 3—2, iar gazdele au ratat o lovitură de la 11 m. prin Bicovski, la scorul de 2—2. Arbitrul vest-german **Menning** a condus echipele:

CEHOSLOVACIA: Vencel — **Pivarnik, Dobias, Ondrus, Rygl, Bicovski, Kuna, Panenka, B. Vesely, Svehlic, Nehoda.**

FRANȚA: Bertrand-Demanes — **Vanucci, Adams (Merchadier), Trésor, Bracci, Huck, Michel, Vuillou, Chiesa, Lacombe, Bereta.**

★

Selecționatele de fotbal ale Uruguayului și Australiei, calificate în turneul final al campionatului mondial, au susținut, la Sydney, un nou joc de verificare. În vădit progres, fotbaliștii australieni au obținut o surprinzătoare victorie cu scorul de 2—0 (0—0), prin golurile înscrise de Ray Baarts și Jimmy Rooney.

În primul joc, disputat la Melbourne, scorul a fost egal: 0—0.

★

Peste 25 000 de spectatori au urmărit, pe stadionul „Sylvio Cator" din Port au Prince, cel de-al doilea meci dintre selecționatele Haiti și Chile. Partida s-a încheiat la egalitate: 0—0.

Arbitrul Karl Stewart (Jamaica) a condus următoarele formații: **Haiti:** Piquant, — Bayonne, Jean Joseph, Auguste, Ducoste, Andre, Vorbe, Antoine, Desir, Sanon. Vil; **Chile:** Vallejos, — Machuca, Herrera, Berly, Bigorra, Paez, Valdes, Socias, Ahumada, Gamboa, Veliz.

GEORGE NEGOESCU VICTORIOS ÎN EDIȚIA A XIV-A A „CUPEI OLIMPIA" LA CICLISM

Etapa a doua a Cupei Olimpia la ciclism, desfășurată pe șoseaua București — Alexandria (cu startul din dreptul km. 7 și întoarcerea la km 68) a avut loc sîmbătă dupăamiază, pe un timp însorit, dar cu vînt puternic. Plutonul se pune în mișcare. Ca să reziste vîntului în rafale, schimburile la trenă se fac la intervale foarte scurte și astfel alergătorii reușesc să înainteze totuși rapid. Dovada? Prin comuna Naipu, la o oră de la plecare, cicliștii din primul pluton înregistrează o medie orară de 39 km. Ne uităm la cei care schimbă trena cu regularitate de metronom și recunoaștem pe Vasile Teodor, Suditu, Ene, Pascali, David, Negoescu... în total 15 alergători, toți unul și unul. Restul, risipiți pe o distanță de peste 3 km, în grupuri mai mari sau mai mici, vin și ei, dar mai anevoie.

Cu 7 km înainte de punctul de întoarcere, din plutonul celor 15 rămîne și N. Voican, cîștigătorul etapei din ajun. Ulterior, Voican va fi surprins de un arbitru rulînd la adăpost, în spatele unei mașini. Și pentru această infracțiune va fi scos din cursă...

Spre sfîrșitul etapei, buna înțelegere din grupul fruntaș dispare. Încep hărțuielile, dar toți ca unul răspund atacurilor și învingătorul se decide la sprint. Acesta a fost **Vasile Teodor** care l-a depășit pe **St. Ene** (Steaua), pe linia de sosire, cu numai cîțiva centimetri. După această etapă, în clasamentul general al Cupei Olimpia s-a instalat Al. Zaroschi (Metalul Plopeni), dar competiția nu și-a spus încă ultimul cuvînt.

Etapa a III-a a Cupei Olimpia a avut loc ieri, pe circuitul din strada Maior Coravu. Cei 1 200 m ai traseului au fost acoperiți de sportivi de 40 de ori, cu sprinturi la 10 ture. A fost o cursă dinamică, plăcută, cu cîteva tentative de evadare interesante și încheiată cu victoria a doi pistarzi: **Paul Soare,** care și-a înscris numele pe tabelul învingătorilor de etapă și **GEORGE NEGOESCU,** în fapt laureatul final al întrecerii. George Negoescu, mereu pe primul plan al cursei, a reușit să cîștige trei din cele patru sprinturi iar cu cele 15 secunde bonificație pe care le-a primit a devenit cîștigătorul ediției a XIV-a a „Cupei Olimpia".

Iată primii clasați în etapa a treia: 1. **Paul Soare** (Steaua), 2. Marin Ioniță (Dinamo), 3. Teodor Puterity (Metalul Plopeni), 4. Sorin Suditu (Olimpia), 5. George Negoescu (Steaua)... Clasament general: 1. **NEGOESCU** 7 h 00:25, 2. Suditu 7 h 00:28, 3. Puterity 7 h 00:30, 4. Zaroschi 7 h 00:30, 5. Mircea Virgil (Olimpia) 7 h 00:30, 6. Paul Soare 7 h 00:38, 7. V. Teodor 7 h 00:38, 8. N. David (Mureșul) 7 h 00:38.

În ziua a treia a competiției au avut loc și patru probe rezervate altor categorii de alergători. O impresie frumoasă au lăsat reprezentanții de la Școala sportivă 2 care s-au situat pe primele locuri în cadrul a două probe. Iată de altfel cîștigătorii întrecerilor respective: **categoria oraș:** Gh. Panait (Șc. sp. 1), **categoria semicurse:** Cezar Jipa (Unirea Giurgiu); **juniori mici:** V. Căpitanu (Șc. sp. 2), **juniori mari:** Valentin Marin (Șc. sp. 2).

Gheorghe ȘTEFĂNESCU

CIOCÂLTEA PE LOCUL 8 LA VRNJACKA BANJA

BELGRAD, 27 (Agerpres). — În turneul internațional de șah de la Vrnjack Banja. În runda a 13-a, Radulov l-a învins pe Janosevici. Victor Ciocâltea (cu piesele negre) a remizat cu Rajkovici, rezultat consemnat și în partidele Pidevski-Sax, Simici — Dely și Krînici — Taimanov.

Cu o rundă înainte de terminarea turneului în clasament conduce Sax (Ungaria) cu 9½ p, urmat de Taimanov (U.R.S.S.) — 9 p, Dely (Ungaria) — 8½ p, Rajkovici (Iugoslavia) — 8 p. Maestrul român Victor Ciocâltea, care în runda a 14-a l-a învins pe Simici, ocupă locul 8, cu 7 p.

KARPOV — SPASSKI 2-1 LA VICTORII

LENINGRAD, 27 (Agerpres). În cea de-a 7-a partidă a meciului de șah dintre Anatoli Karpov și Boris Spasski, care își disputâ la Leningrad una din semifinalele turneului candidaților la titlul mondial, a fost consemnată remiza. Scorul este de 2—1 (4 partide au fost egale) în favoarea lui Karpov. Regulamentul prevede disputarea a 20 de partide. Șahistul care obține primul 4 victorii este declarat învingător și se califică în finală. Remizele nu sînt luate în considerare la stabilirea scorului.

LUPTA DEVINE PASIONANTĂ ÎN CAMPIONATUL DE RUGBY

(Urmare din pag. 1)

mingea ajunge la **Iacob,** care reușește lovitura de picior: 3—0 pentru Universitatea. Încercările ulterioare ale studenților de a majora scorul nu sînt încununate de succes; în schimb, Grivița insistă mai mult și în min. 29, Duță ezită să prindă balonul, dînd posibilitatea jucătorilor adverși să intervină, iar **Pavlovici** să insiste și să marcheze o încercare: 4—3 pentru Grivița, scor cu care se încheie repriza. Meciul se reia cu vădite intenții de ambele părți de a activiza jocul, perioadă în care timișorenii (min. 45 și 47) prin Duță și Iacob ratează din poziții foarte bune cîte o lovitură de pedeapsă. Urmează apoi faza din min. 63, cînd după două minute, Bărgăunaș să introducă greșit balonul în grămadă și Duță să readucă avantajul de partea Universității, transformînd lovitura de pedeapsă. Scorul final este stabilit în min. 75, cînd în urma unei acțiuni pe treisferturi a gazdelor, **Ghețu reușește o lovitură de picior. Așadar, 9—4 (3—4) pentru Universitatea.** Arbitrul **Pelegrino D'Eclessis** (București) a condus bine următoarele formații: **„U":** DUȚĂ — Peter, GHEȚU, Cîndea, Preoteasa (Truyancev) — Chiciu, IACOB — RĂȘCANU, Vollmann, Tătucu — Pries, Cojocaru — Mitan, Popovici, IONIȚĂ; **Grivița Roșie:** SIMION — Țibuleac, Damaschin, PAVLOVICI, Negoescu — COMĂNICI, Bărgăunaș — Vlad, POP, STOICA — Măcăneață, Miclescu — Scarlat, Sofronie, Dinu.

Emanuel FANTĂNEANU

100 DE SPECTATORI ÎN TRIBUNĂ, PLUS 15 ÎN TEREN. Nădăjduind, în continuare, că se va găsi și în Ștefan cel Mare un petec de pămînt pentru rugby, am mers pe stadionul... Olimpia cu gîndul de a asista la un meci de luptă. Dar, surprizele s-au ținut lanț: numai 15 minute de echilibru aparent, în rest dinamoviștii făcîndu-și liniștiți jocul, sub privirile neputincioase ale ieșenilor, lipsiți de vlagă, de patru titluri (acci-

CLASAMENT

1. STEAUA	16	13	1	2	323:109	43
2. Grivița roșie	15	12	1	2	189: 95	40
3. Farul	16	10	2	4	193: 72	38
4. „U" Timișoara	16	9	3	4	143:107	37
5. Dinamo	16	7	3	7	167:104	32
6. Agronomia	16	7	1	8	101:194	31
7. Știința	16	6	2	8	107:163	30
8. Politehnica	16	6	2	8	101:182	30
9. Sp. studențesc	15	8	2	8	116:115	27
10. Gloria	16	5	1	10	90:136	27
11. C.S.M. Sibiu	16	4	2	9	106:147	27
12. Vulcan*)	16	5	0	11	70:200	25
13. Chimia	13	5	1	7	104:121	26
14. Rulmentul	15	4	1	10	76:145	24

*) Penalizată cu un punct pentru o neprezentare în „Cupa F.R.R.".

dentați) și de... antrenor (!). Bucureștenii s-au arătat din start puși pe fapte mari și, excelent conduși în teren de căpitanul lor **Țuțuianu,** s-au desprins după 20 de minute (10—0). Ei sting apoi motoarele și nu mai punctează decît în min. 38. În toată această primă repriză, studenții nu au decît o lovitură de pedeapsă, ratată și ea. După pauză, Politehnica nu mai reușește nici măcar o singură acțiune de atac ca lumea, greșește cu carul, Dinamo profită și realizează o categorică victorie, 39—0 **(a patra consecutivă).** A arbitrat foarte bine **Rene Chiriac.** Dinamo a aliniat formația: Dăiculescu — NICA 17, ALDEA 4, DRAGOMIRESCU, Constantin 6 — MARGHESCU, Catană (Bidirel) — ROMAN 4, ȚUȚUIANU, Marin (VIMAN) — Boroi, Aurel Ion 4 — Baciu, CARAIMAN 4, ȚURLEA.

Geo RAEȚCHI

RULMENTUL NU A DEPUS ÎNCĂ ARMELE. Bîrlădenii au obținut o prețioasă victorie, la capătul unui joc de slab nivel tehnic, demonstrînd un plus de luciditate. A marcat **Mihalcea** (1. p. căzută). A arbitrat Al. Lemneanu — bine. (N. STOEAN — coresp.).

PARTIDĂ FOARTE DISPUTATĂ LA CLUJ. Fiecare formație a dominat cîte o repriză. Mai insistente în final, gazdele reușesc victoria, prin lovitura de pedeapsă transformată de **Balint.** Arbitru — A. Găgeatu. **(Ion POCOL — coresp.)**

SPECTACOL BUN ȘI REZULTAT STRÎNS LA SIBIU. Ambele echipe au luptat mult, Chimia lăsînd o bună impresie. Au înscris: **Beianu** (4), **Munteanu** (5), respectiv **Zamfirescu.** A condus Th. Witing. **(I. BOȚOCAN — coresp.)**

STUDENȚII VĂII JIULUI OBȚIN UN SUCCES FRUMOS. După o primă repriză echilibrată, jocul se deschide în cealaltă, gazdele reușind două încercări **(Burghelea** și **Constantin)** și victoria. Pentru Farul a marcat **Cristea** (încerc. transformată de **Florescu).** Arbitru: Șt. Cristea. **(E. NEAGOE — coresp.)**

TELEX • TELEX • TELEX • TELEX • TELEX

La Bourges s-a disputat meciul internațional de rugby dintre selecționata armatei franceze și formația **Steaua București.** Victoria a revenit gazdelor cu scorul de 18—12 (11—6). Cel mai bun jucător al echipei române a fost Durbac, care a transformat trei lovituri de pedeapsă. La întîlnire au asistat circa 3 000 de spectatori.

■

În piscina de la Coventry a început un mare concurs internațional de natație, la care participă înotători și înotătoare din R.F. Germania, Italia, Olanda, Suedia, U.R.S.S. și Anglia. În prima zi de întreceri, sportiva olandeză Enith Brigitha a stabilit un nou record european în proba de 200 m spate, pe care a cîștigat-o cu performanța de 2:20,27. Pe locurile următoare s-au clasat A. Grieser (R.F.G.) — 2:25,72 și M. Crook (Anglia) — 2:27,30. În proba masculină de 100 m liber, pe primul loc s-a situat înotătorul sovietic Vladimir Bure, cronometrat în 53,79, iar compatriotul său Nikolai Pankin a terminat învingător în proba de 200 m bras cu timpul de 2:24,52. În ziua a doua: 100 m liber (f) E. Brighita (Olanda) 59,30; 200 m liber (b): K. Steinbach (R.F.G.) 1:56,07; 100 m fluture (b): P. Berglung (Suedia) 59,72; 100 m bras (f): L. Rusanova (U.R.S.S.) 1:16,39; 800 m liber (f): N. Caligaris (Italia) 9:13,64; 200 m mixt (b): M. Smirnov (U.R.S.S.) 2:13:36.

■

Congresul Asociației europene de box amator, desfășurat la Edinburgh a confirmat organizarea viitoarelor campionate europene la Katowice (Polonia), în luna iunie a anului viitor.

■

Boxerul thailandez Chartchai Chionoi și-a păstrat titlul de campion mondial la categoria muscă învingînd la puncte, după 15 reprize, pe elvețianul Fritz Chervet. Meciul s-a disputat la Zürich și a fost urmărit de peste 10 000 de spectatori care au dezaprobat decizia arbitrilor, dar într-un mod nesportiv, mergînd pînă la invadarea ringului și lovirea boxerului din Bangkok.

■

În semn de protest față de refuzul organizatorilor de a lua măsuri suplimentare de securitate (plasarea la viraje și în locurile periculoase a 5 000 de saci cu paie), un grup de concurenți, în frunte cu italianul Giacomo Agostini, de 13 ori campion mondial, și vest-germanul Dieter Braun, s-au retras din Marele premiu motociclist al R.F. Germania ce se disputâ pe circuitul de la Neurburgring „Greva" motocicliștilor a fost urmarea accidentului suferit la antrenament de englezul Bill Henderson, care s-a lovit de un parapet neprotejat.

Redacția și administrația: București, str. Vasile Conta nr. 16; telefoane: centrala 11.10.05; secția corespondenți 11 51.09; interurban 72 și 286; telex: 11180 sport r Tiparul: I. P. „Informația", București, 40.368

PROLETARI DIN TOATE ȚĂRILE, UNIȚI-VĂ!

Sportul

ZIAR AL CONSILIULUI NAȚIONAL PENTRU EDUCAȚIE FIZICĂ ȘI SPORT

ANUL XXX — Nr. 7754 | 4 PAGINI 30 BANI | Marți 30 aprilie 1974

ÎN ÎNTÎMPINAREA MARII SĂRBĂTORI

În întreaga țară se desfășoară numeroase competiții și acțiuni sportive de masă dedicate marii sărbători de la 1 Mai.

Iată noi amănunte primite la redacție :

CROSUL „SĂ ÎNTÎMPINĂM 1 MAI"

Peste 400 de tineri și tinere, reprezentanți ai unităților I.T.B., și-au disputat, zilele trecute, întîietatea în finala pe asociație, a crosului **„Să întîmpinăm 1 Mai"**. Președintele acestei mari asociații, tovarășul **Gh. Pleșa**, ne spunea că în fazele preliminarii au fost prezenți aproape 2 500 de salariați, iubitori ai exercițiului fizic și mișcării în aer liber.

Competiția, desfășurată pe baza sportivă proprie de la Lacul Tei, a fost bine organizată, concurenții fiind împărțiți pe categorii de vîrstă. Printre cei care au urcat pe podiumul de premiere sînt următorii : **Dănuța Stan, Rada Drăghici, Filoftela Anton, D. Nae, C. Ciubotaru, M. Dobre, D. Ianculescu** și alții.

D. NEGREA

„CUPA 1 MAI" LA A XI-A EDIȚIE

La Sinaia, în organizarea asociației sportive **„Voința"**, se desfășoară, de cîteva luni, o originală competiție de tenis de masă, sugestiv intitulată „Marele premiu". Tinerii angrenați în această întrecere — membri ai asociațiilor sportive din localitate — și-au disputat acum a XI-a ediție a **„Cupei 1 Mai"**. Încheiat zilele trecute, concursul a adus în fruntea clasamentului pe **Liviu David** (Voința), **Mihai Gavrilescu** (Bucegi) și **Călin Sîrbescu** (Voința).

G. MIHAI — coresp.

DUMINICĂ SPORTIVĂ LA GHERLA

Ultima zi a săptămînii trecute a fost dedicată de cîteva sute de tineri și tinere din orașul Gherla (județul Cluj) participării la o duminică cultural-sportivă, organizată în cinstea zilei de 1 Mai. **Comitetul orășenesc U.T.C.**, în colaborare cu **C.O.E.F.S.** și **Consiliul orășenesc al organizației pionierilor**, au invitat la manifestare și pionieri din Cluj, Dej și Turda. Întrecerile de carturi ale pionierilor au fost cîștigate de **A. Mozsai** (Turda), la clasa de motoare Carpați și de **D. Rațiu** (Cluj), la Mobra. Au avut loc de asemenea, întreceri de orientare turistică, volei, atletism și tenis de masă.

D. VATAU, — coresp.

ATLEȚII DIN STREHAIA

În orașul Strehaia a avut loc de curînd, în cinstea lui 1 Mai, un reușit concurs atletic, organizat de către forurile locale. Acțiunea a găsit un puternic ecou în rîndurile sportivilor din localitate, la startul probelor alinîndu-se aproximativ 450 de participanți. În întreceri s-au evidențiat **Eugenia Usain, Petria Pîrvu, Gheorghița Barbu, Vasile Drăganu, Dorin Balaci** și **Gheorghe Tudosie**. Cîștigătorilor li s-au oferit diplome și premii în materiale sportive.

C. BOLOGA-coresp.

CEI MAI BUNI LA TENIS DE MASĂ

La sala clubului Cimentul din **Turda** a avut loc etapa municipală a **„Cupei 1 Mai"** la tenis de masă. Au participat campionii asociațiilor sportive și sportivii clasați pe locurile 2 în cadrul etapelor de masă ale competiției. Iată cîștigătorii : individual : 1. **Mircea Mureșan** (Liceul nr. 2), 2. **Emil Crețu** (Centrul școlar M.I.U.), 3. **Mircea Gram** (Șc. gen. nr. 1) : echipe : 1. **Șantierul I Turda**, 2. **Cimentul Turda**, 3. **Izolatorul Turda**.

Întreceri similare, cu finale pe municipiu, se mai desfășoară și la popice, șah, fotbal, volei, handbal și orientare turistică.

I. DAN — coresp.

„JILIȘTE — 400"

2 000 de pionieri vrînceni au participat la o mare serbare cultural-sportivă, intitulată **„Jiliște — 400"**, și închinată marii sărbători a muncii și a primăverii. Acțiunea a fost prilejuită de comemorarea celor 400 de ani de la luptele purtate de Ion Vodă, în 1574, împotriva cotropitorilor otomani. La această manifestare cu multiple semnificații a participat tov. **Simion Dobrovici**, prim secretar al Comitetului județean Vrancea al P.C.R.

Întrecerile de fotbal, handbal și ciclocros — puncte principale ale programului serbării — au fost dominate de pionierii școlilor ge-

(Continuare în pag. a 2-a)

A XV-a EDIȚIE A COMPETIȚIEI CICLISTE INTERNAȚIONALE „CURSA MUNȚILOR"

Una dintre cele mai mari competiții cicliste internaționale organizate în țara noastră, **„CURSA MUNȚILOR"**, își programează cea de a XV-a ediție a sa între 3 și 5 mai. Clubul sportiv **Dinamo**, în colaborare cu **A. S. Loto — Pronosport**, au invitat la întrecerile ce se vor desfășura în împrejurimile cunoscutei stațiuni montane internaționale Sinaia (sosirea în ultima etapă avînd loc în Capitală) rutieri de la **Steaua, Voința, Olimpia, Metalul Plopeni, CIBO, Voința Ploiești** și din alte localități. Printre invitații de marcă se află cicliști de renume de la **Ruda Hvezda** (Cehoslovacia), **Dynamo** (R. D. Germană) și **Dinamo** (U.R.S.S.).

Cursa, care începe vineri 3 mai, fiind și un ultim test al lotului României care se pregătește pentru „Cursa Păcii", programează următoarele etape : **I. Sinaia — Chichiș — Sinaia** (Furnica), 125 km (vineri 3 mai, start la ora 14,30); II. **Sinaia — Bănești — Sinaia** (Furnica), 85 km (sîmbătă 4 mai, start la ora 14,30) ; III. **Sinaia — Ploiești — București**, 125 km (duminică 5 mai, start la ora 12). Organizatorii fac eforturi pentru a programa sosirea în ultima etapă pe stadionul „23 August", înaintea cuplajului de fotbal de divizia A.

Golgeterul în acțiune ! Este minutul 3 al partidei de la Craiova (Universitatea — Rapid) și Bălan deschide scorul, cu toată opoziția lui Ioniță. Fl. Marin *(6) și Niță (3) nu mai au timp să intervină.*

Foto : S. BAKCSY

DUPĂ ETAPA A 24-a A DIVIZIEI A LA FOTBAL

COMPORTĂRI NESEMNIFICATIVE ȘI ARBITRI CU PUNCTE DE VEDERE DIFERITE

Craiova — 35 000 ; București — 22 000 pe stadionul Steaua, 20 000 pe Dinamo ; Timișoara — 20 000 ; Reșița — 20 000 ; Tg. Mureș — 10 000, Cluj — 10 000 etc.

Cifrele acestea reprezintă numărul aproximativ al spectatorilor prezenți sîmbătă și duminică la jocurile etapei a 24-a a Diviziei A la fotbal. Le-am trecut în revistă și vom începe acest comentariu aducînd un cuvînt de laudă acestor entuziaști, adevărați iubitori ai fotbalului, care după trei săptămîni de așteptare, au revenit pe stadioanele noastre să-și urmărească echipele favorite sau, pur și simplu, pentru a vedea fotbal.

Drept să spunem, însă, **pauza de trei săptămîni n-a adus ceva deosebit în evoluția celor 18 formații. Fruntașele clasamentului — Universitatea** și **Dinamo** — și-au impus punctul de vedere și n-au putut fi „încurcate" de **Rapid** și **Politehnica Iași**, chiar dacă partenerii anunțaseră replici dîrze și gînduri mari, echivalente cu... un punct. Apoi, ultimele șase echipe — ca și ocupanta de acum a locului 12 („U" Cluj) — au pierdut. Au scuza evoluției în deplasare, dar acest „eșec în bloc" ne îndeamnă, parcă, să ne gîndim că, într-adevăr, clasamentul s-a rupt în două grupuri valorice. **A fost o etapă a gazdelor, cu o singură excepție, victoria constănțenilor la Cluj**, în fața unei formații care n-a depășit nivelul modestei evoluții. Alături de C.F.R. se situează **Politehnica Iași**, care în fața dinamoviștilor bucureșteni — superiori din toate punctele de vedere — a apărut, mai degrabă, în postura unui sparring-partner și nicidecum ca o parteneră de întrecere.

Constantin ALEXE

(Continuare în pag a 3-a)

Instantaneu de la etapa pe Capitală a „Crosului tineretului".

ETAPE JUDEȚENE ALE „CROSULUI TINERETULUI"

Facem loc altor relatări de la etapele județene ale „Crosului tineretului", transmise de corespondenții noștri :

BUZĂU. La etapa județeană au fost prezenți peste 1 000 de concurenți. S-a alergat pe un traseu din centrul orașului. Cîștigători : **Fete, 15—16 ani :** Mariana Mircea (Rm. Sărat) ; **17—19 ani :** Mirela Vîrlan (Lic. Hașdeu) ; **peste 19 ani.** Elena Scutaru (Lic. Pătîrlagele) ; **băieți, 15—16 ani :** V. Tudor (Șc. gen. 5 Buzău) ; **17—19 ani :** F. Toma (Șc. prof. I.S.P.S.) ; **peste 19 ani :** M. Popa (Metalurgica Buzău).

D. SOARE

IALOMIȚA. Etapa județeană a fost organizată în orașul Slobozia. Cîștigători : **Fete, 15—16 ani:** Anca Alejteșescu (Călărași) ; **17—19 ani :** Mariana Oprici (Slobozia) ; **peste 19 ani :** Georgeta Maria (Călărași) ; **băieți, 15—16 ani :** G. Munteanu (Fetești) ; **17—19 ani :** Gh. Ignat (Fetești) ; **peste 19 ani :** G. Tîlcu (Slobozia).

I. POPA

CLUJ. Concursul s-a desfășurat pe aleile parcului municipal. Cîștigători : **Fete, 15—16 ani :** Marinela Cociș (Cluj) ; **băieți, 15—16 ani :** V. Cazan (Cluj) ; **17—19 ani :** M. Grindeanu (Cluj) ; **peste 19 ani :** G. Szabo (Cluj).

TELEORMAN. Cîștigătorii etapei județene desfășurate la Roșiorii de Vede : **Fete, 15—16 ani :** Sofia Toma (Crîngeni) ; **17—19 ani :** Maria Gheorghiță (Călmățui) ; **peste 19 ani :** Victoria Badea (Videle) ; **băieți, 15—16 ani :** M. Istrate (Călmățui) ; **17—19 ani :** N. Lixandru (Videle) ; **peste 19 ani :** T. Ailenei (Tr. Măgurele).

SUCEAVA. Etapa județeană s-a desfășurat în orașul Gura Humorului. Concurenții au fost salutați de primarul orașului, tovarășul **Petre Țăranu.** Cîștigători : **Fete, 15—16 ani :** Lenuța Frigura (Solca) ; **17—19 ani :** Paraschiva Apetrei (Fălticeni) ; **peste 19 ani :** Georgeta Pașcan (Dorna Candreni) ; **băieți, 15—16 ani :** C. Ipati (Fălticeni) ; **17—19 ani :** V. Nichitoi (Suceava) ; **peste 19 ani :** S. Ghelegiuci (Siret).

C. ALEXA

DEFICIENȚE PE CARE LE-AM DORI LICHIDATE

Nu sînt mici și nici puține eforturile necesare organizării unei competiții de amploarea „Crosului tineretului". Etapele de masă, cele de la nivelul orașelor și municipiilor, precum și al județelor au impus mobilizarea unor specialiști care să stabilească trasee optime, să-i pregătească pe tineri — neobișnuiți cu efortul fizic continuu — participanți îndeosebi la fazele superioare. Dar unele neglijențe ne apar cu atît mai criticabile, cu cît există, deja, o experiență (competiția a ajuns la a șaptea ediție) din care s-ar fi putut reține doar elementele pozitive. Pe de altă parte, faza finală a competiției este destul de apropiată și, deci, se impun măsuri pentru ca aceasta să se desfășoare în condiții impecabile.

După cum ne informează tovarășul **Vasile Lupan**, instructor al C.N.E.F.S., la etapa județeană de la Galați, desfășurată duminică 28 aprilie, concurenții de la categoria 15—16 ani nici nu cunoșteau traseul. În cadrul acelei categorii, din numărul de 300 de tinere care au luat startul, doar... 70 au trecut linia de sosire. Aceeași situație s-a petrecut și la categoria peste 19 ani, fete (8 dintre-o 100 !). În total, din peste 1 300 de concurenți care au pornit în curse, numai 366 au ajuns la linia de sosire. Ceea ce denotă că profesorii de specialitate nu s-au ocupat aproape de loc de pregătirea prealabilă a tinerilor. După cum a precizat interlocutorul, a existat o foarte slabă colaborare între comisia de sport a Comitetului județean U.T.C. și comisia de atletism a C.J.E.F.S., prima refuzînd orice sprijin pe care specialiștii s-au oferit să-l acorde. La București stația de amplificare de pe Stadionul Tineretului continuă să nu funcționeze, deficiență pe care am mai semnalat-o, dar pe care, după cum observăm, nu vrea nimeni s-o remedieze.

I. Gv.

ECHIPELE STUDENȚEȘTI DOMINĂ CAMPIONATUL DE HANDBAL FEMININ

O cortină iluzorie desparte turul de returul campionatului diviziei A de handbal. Redus la 50 la sută din întinderea sa firească, el și-a încheiat duminică prima parte (5 etape), urmînd să se reia joi — deci, după numai trei zile — cu partea a doua. Nu este în intenția noastră să discutăm acum eficiența acestei formule, ci numai să analizăm comportarea echipelor feminine pe parcursul evoluției lor în cele 5 etape.

În fruntea celor două serii care cuprind fiecare cîte 6 formații, se află **Universitatea Timișoara** (9 puncte, un meci egal cu Universitatea Iași) și **Universitatea București** (9 puncte, o „remiză" cu Confecția). Identitatea pozițiilor și a punctajului reflectă și comportarea — așteptată — la un bun nivel a celor două formații, atît în meciurile disputate pe teren propriu, cît și în cele în deplasare. Poate că ar trebui subliniat faptul că **Universitatea Timișoara**, al cărei lot este de departe cel mai bun, ar putea să se detașeze mai clar, să evolueze permanent la un nivel tehnic și tactic deosebit. **Universitatea București**, cu un joc mai ordonat, mai disciplinat, cu mai mult calm, reușește să revină alături de timișorence, adică în lupta directă pentru titlu.

Problema calificării în turneul final (din fiecare serie vor promova cîte două echipe) nu este de loc simplă și va înfierbînta desigur disputa din retur. În prima serie (Universitatea București, Confecția, I.E.F.S., Voința Odorhei, Rulmentul Brașov și Mureșul Tg. Mureș), în afara echipei antrenorului emerit **Constantin Popescu**, își disputa șansa de a concura la medalii atît **Confecția**, cît și campioana en titre, **I.E.F.S.** Meciul direct dintre ele va decide, probabil, ocupanta locului II. Spunem aceasta întrucît avem credința că Universitatea București își va continua drumul ascendent de formă și evoluție. Dintr-o simplă impresie, am miza pe **Confecția**, în această dispută. Echipa lui **Valeriu Gogiltan** ni se pare mai perseverentă, cu mai puține oscilații, cu mai multă ambiție și forță de penetrație. I.E.F.S., deși dispune de rezerve valoroase (nefolosite cel

(Continuare în pag. a 2-a)

Atac furibund la poarta I.E.F.S.-ului. Fază din meciul, programat în ultima etapă a turului, I.E.F.S. — Universitatea București.

Foto : Dragoș NEAGU

CONSTANTIN ALEXANDRU PE PRIMUL LOC LA TURNEUL DE LUPTE AL CEHOSLOVACIEI

● **St. Rusu și N. Mihai au ocupat locul 3**

La Praga au avut loc, la sfîrșitul săptămînii trecute, întrecerile turneului internațional de lupte greco-romane al Cehoslovaciei. Din țara noastră au participat trei luptători și, avînd o comportare remarcabilă, s-au clasat toți, în finalul competiției, pe locuri fruntașe. Cel mai frumos succes l-a repurtat **Constantin Alexandru**, care a dispus în ultima partidă de bulgarul V. Hristov, situîndu-se pe primul loc. **Ștefan Rusu** (cat. 62 kg) și **Nicolae Mihai** (cat. 74 kg) s-au clasat pe locul III la categoriile respective.

FINALELE DE LA CLUJ ALE „CUPEI TINERETULUI"

O REUȘITĂ A SPORTULUI DE MASĂ STUDENȚESC

● **Napoca universitară — o gazdă ireproșabilă**

● **Suceava și Petroșani, două centre merituoase**

● **Manifestări nepermise în comportarea echipelor masculine Agronomia Iași, A.S.E. București (volei) și I.M.F. București, I.P. Galați (baschet)**

Timp de trei zile, parcul sportiv al universității „Babeș-Bolyai", Sala sporturilor și Sala armatei din Cluj au fost gazde primitoare pentru cei aproape 900 de studenți și studente participanți la finalele pe țară ale marii competiții de masă „Cupa tineretului" — ediția de vară. Despre rezultatele întrecerii am relatat în cronicile zilnice transmise de la fața locului. Acum, ne vom ocupa de cîteva aspecte mai puțin cunoscute, vom trece în revistă realizările dobîndite, nu puține la număr, vom aduce în discuție și un fapt negativ — deosebit de grav — constatat cu prilejul disputelor finale de pe malul Someșului.

Organizarea competiției, la cele 6 ramuri sportive cuprinse în program a necesitat, din partea localnicilor, o importantă mobilizare de forțe, o preocupare permanentă pentru buna desfășurare a concursurilor. Din acest punct de vedere, clujenii merită toate elogiile pentru ceea ce au realizat, pentru modul exemplar în care s-au achitat de obligațiile asumate. Programul competiției și al sportivilor a fost întocmit pînă în cele mai mici amănunte și realizat în condiții excelente. Toți conducătorii delega-

Nușa DEMIAN
Paul IOVAN

(Continuare în pag. a 2-a)

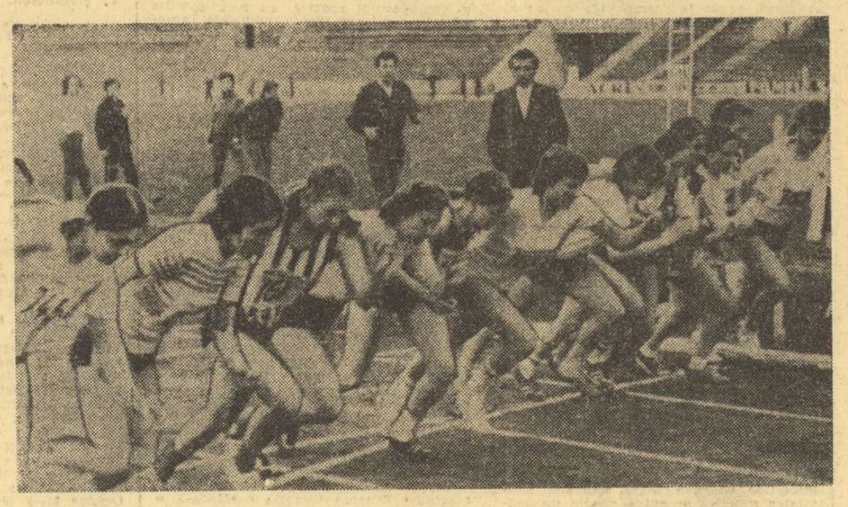

Finala studențească a „Cupei tineretului". S-a dat startul în proba de 800 m fete. Pe primul loc s-a clasat concurenta cu nr. 751 Ilona Maksay din Tg. Mureș.

Foto : I. LESPUC-Cluj

AMELIORĂRI ÎN ATLETISMUL GĂLĂȚEAN DAR NU PE MĂSURA POSIBILITĂȚILOR

● **Un stadion pentru atletism va fi transformat... în teren de fotbal ● Pe președintele comisiei județene de atletism nu-l interesează atletismul (!) ● Box și lupte — da, iar atletism — ba ?**

Galațiul este un oraș pe care federația de atletism vrea să-l numere printre centrele sale de nădejde. Recent, ea a organizat aici o „masă rotundă" pentru a vedea cum sînt traduse în fapte prevederile planului de măsuri al Consiliului Național pentru Educație Fizică și Sport, mai exact capitolul referitor la atletism.

Iată-ne, așadar, la Galați, pentru a vedea la fața locului ce înseamnă atletismul în viața sportivă a orașului dunărean, ce greutate are aici sportul olimpic numărul 1, pe care și Hotărîrea partidului îl menționează printre principalele ramuri sportive.

Mai întîi, o scurtă introducere în subiect, realizată cu ajutorul citorva cifre puse la dispoziție de metodistul Consiliului județean, Toma Badiu. În Galați există trei secții atletice de performanță : la școala sportivă nr. 1 (cu 5 norme), la Clubul sportiv universitar (2 norme) și la clubul Oțelul (1 normă). În județ mai ființează o secție, la Școala sportivă din Tecuci (1 normă). Iată și producția antrenorilor de atletism care activează în Galați : 2 maeștri ai sportului, 5 atleți de categoria I, 13 de categoria a II-a, 8 de categoria a III-a, 33 de juniori cu categoria I și 30 cu categoria a II-a de clasificare.. În total, 91 de atleți clasificați.

E mult, e puțin ? Înclinăm să credem că este foarte puțin pentru un oraș de talia Galațiului. Este puțin pentru că, sîntem convinși, există disponibilități pentru mai mult. Galațiul are o Rafira Fița și un Gheorghe Buruiană, ambii nominalizați pentru J. O., dar cifrele prezentate mai sus — 3 atleți de categoria I și 8 (!!) de categoria a III-a (performanțele acestei categorii sînt aproape la îndemîna oricărui... om sănătos) pot oare mulțumi pe cineva ?

Desigur, nu. Aceasta este și concluzia mesei rotunde de care aminteam. masă rotundă la care au participat **Victor Firea**, secretarul general al F.R.A., **Teodor Oprică**, prim-vicepreședinte al C.J.E.F.S. Galați, **Leonid Stan**, șeful comisiei sport la consiliul județean al sindicatelor, **Victor Vasilache**, șeful sectorului sport la Comitetul județean U.T.C., **Ion Mușat**, directorul Școlii sportive nr. 1, reprezentanți ai C.S.U. și clubului Oțelul.

De ce atletismul nu este, la Galați, ceea ce ar trebui și ar putea să fie ?

Tovarășul Teodor Oprică ne spunea că, față de un trecut nu prea îndepărtat, **„atletismul gălățean este în cert progres"**. Și ne mai spunea tovarășul prim-vicepreședinte că baza materială a atletismului din Galați s-a îmbunătățit considerabil : stadionul Dunărea, amenințat odinioară cu pierderea pistei, a fost redat atletismului, fiind actualmente „pus la punct în proporție de 80 la sută". A fost construită, la sfîrșitul anului trecut, atît de dorita și necesara sală de atletism, subliniindu-se toate avantajele ce decurg din existența ei (activitate în tot timpul iernii, posibilități crescute de selecție etc.). **„Dar, adăuga tovarășul Oprică, valoarea atletismului din orașul nostru nu a atins cotele pe care ni le-am propus, dar se poate spune că atletismul nu mai este vitregit".** Într-un cuvînt, **„atleții au ce la trebui"**.

Am vizitat și noi baza materială a atletismului gălățean. Și cu părere de rău trebuie să spunem că — indiferent de valoarea de ansamblu actuală, care este și ea o problemă — atleții de aici nu au ceea ce le trebuie. Nu exagerăm afirmînd că, în acest moment Galațiul nu poate găzdui un concurs de atletism ! Pista de 400 m de la stadionul Dunărea are o față frumoasă acoperită cu un strat proaspăt de zgură roșie, dar... numai pe linia dreaptă dinaintea tribunei principale. Nisipul din gropile de sărituri se apropie de duritatea betonului, ducînd, cam de mult, dorul lopeții și al greblei. Unul din sectoarele de aruncări și sărituri are gropi și denivelări. Groapa cu apă de la obstacole este departe de a merita acest pretențios nume... Și — notați ! — la vară, stadionul Dunărea va fi gazda campionatului republican al juniorilor de categoria a II-a !

Stadionul Portul roșu, aflat în custodia Clubului sportiv universitar a avut o pistă de zgură neagră. Spunem „a avut" deoarece acum zgura este, de fapt... pămînt, un pămînt negru, sănătos, al cărui loc ar fi mai degrabă pe un teren agricol... Și aici este nevoie de o mînă de gospodar.

Recent, la Tiglina, a fost terminată amenajarea unui stadion care, se spu-

Vladimir MORARU

(Continuare în pag. a 2-a)

FINALELE DE LA CLUJ ALE „CUPEI TINERETULUI"

(Urmare din pag. 1)

ților din cele 14 centre universitare prezente la întreceri, au avut numai cuvinte de laudă și mulțumire la adresa gazdelor.

Responsabilul Comisiei de organizare, lectorul univ. **Gheorghe Neta**, șeful Catedrei de educație fizică și sport a Universității clujene, și-a îndeplinit sarcinile în mod exemplar, fiind un model de hărnicie și dăruire pentru buna reușită a competiției. Comisiile de validare, administrativ-financiară, propagandă, presă și secretariat, juriul de apel, precum și comisiile tehnice pe probe de concurs au depus eforturi și strădanii lăudabile pentru a se achita fără reproș de dificila sarcină avută.

Deci, pentru tot ceea ce a oferit Napoca universitară finalelor studențești ale „Cupei tineretului", încă o dată — sincere felicitări!

Trecînd în revistă evoluțiile sportivilor și sportivelor, nu putem omite faptul că ele au fost în multe cazuri de bună valoare, au arătat, dacă mai era nevoie, dragostea studențimii noastre pentru exercițiul fizic și mișcare, pentru sport. Cine a urmărit meciurile de volei, baschet, handbal și fotbal, a rămas impresionat de calitățile unor jucători sau jucătoare care, trebuie spus, au făcut, cu această ocazie, primul pas spre sportul de performanță. Cuvinte bune și pentru realizările atleților și ale competitorilor de la orientare turistică.

La Cluj, am remarcat cu satisfacție, că unele centre universitare tinere au făcut pași serioși spre consacrarea sportivă. Astfel, sucevenii au venit pe malul Someșului dornici de a ieși în evidență și, spre meritul lor, au reușit. **Nicoleta Stroia** (100 m) și **Verona Carp** (800 m) au obținut medalii de argint în probele în care au concurat, handbaliștii s-au clasat pe locul IV, iar voleibaliștii pe poziția a VI-a. Studenții din Petroșani au avut fotbaliști remarcabili, voleibaliști merituoși.

Relevînd cu deosebită satisfacție toate aceste puncte pozitive înregistrate la finalele studențești, nu vom trece însă, peste aspectele ce AU UMBRIT această întrecere sportivă de masă. În primele două zile ale competiției au fost sesizate cazuri de substituiri de jucători, care au dus — cum era normal — la sancționarea echipelor în culpă cu pierderea meciurilor respective. Este cazul formațiilor masculine de volei **Agronomia Iași** (care l-a substituit pe jucătorul **Ilie Caragia** cu un „necunoscut" ce nu era nici măcar student) și **A. S. E. București** (care a făcut aceeași manevră cu sportivul **Spiridon Polii**). În consecință, ambele echipe au pierdut jocurile — cîștigate în teren — facilitînd astfel învinșilor lor: Institutul de subingineri Petroșani și I. P. Galați să intre, în locul lor, în finală. De asemenea au fost găsiți în formații jucători legitimați, ceea ce este contrar regulamentului. Într-o asemenea situație s-au aflat echipele de baschet masculin ale **I. M. F. București** și **I. P. Galați**.

Pînă la o analiză completă a cazurilor, ne rezumăm doar la întrebarea: **Cui folosesc oare, asemenea procedee?** În orice caz, sportului studențesc de masă, **NU**. Așteptăm măsurile rectoratelor și șefilor de catedre de specialitate din institutele ale căror cadre didactice s-au făcut vinovate de încălcarea unor norme regulamentare cunoscute de toți participanții la finale.

De altfel acestea au fost singurele pete pe o întrecere căreia altfel nu i se poate reproșa nimic.

CONCURSURILE DE CĂLĂRIE DIN CADRUL „CUPEI OLIMPIA"

SUB SEMNUL PERSPECTIVEI

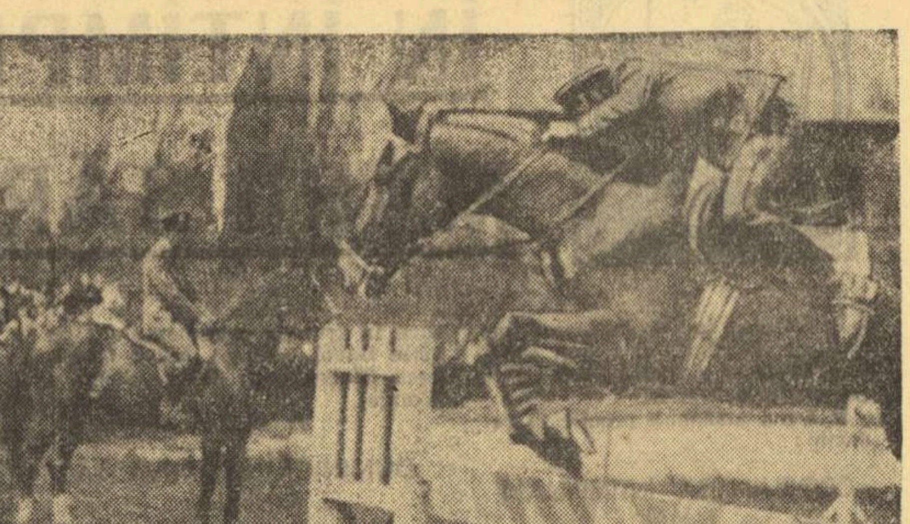

Ștafeta cîștigătoare Cornel Ilin cu calul Coniac (în săritură peste obstacol) și Dumitru Loneanu cu calul Atlas (în așteptarea startului)

Foto: Paul ROMOȘAN

Vreme frumoasă, lume multă sîmbătă și duminică în jurul bazei hipice din Calea Plevnei, unde a fost programată cea de a doua competiție de călărie a sezonului, **„Cupa Olimpia"**, la care au luat parte sportivii cluburilor **Steaua, Dinamo** și **Olimpia**. Ca și la concursul de debut, a impresionat abundența tinerilor dornici să devină sportivi valoroși. Disputele juniorilor au fost adesea pline de farmec, caracterizate prin tentative (reușite) nu numai de a termina parcursul fără penalizări, ci și de a înregistra timpii cei mai buni în probele la cronometru. Se pare că sezonul competițional, început sub semnul abundenței și perspectivei, lărgește interesul pentru echitație (este pe cale să apară o nouă secție în Capitală, o secție a municipiului, condusă de Gheorghe Juja, care a și „încercat" parcursurile de obstacole).

Vă prezentăm rezultatele înregistrate în cele opt probe de obstacole ale competiției, precizînd că regulamentul acesteia a prevăzut ca fiecare club să primească puncte numai pentru doi concurenți, dinainte stabiliți de antrenorii respectivi. De aceea, vom aminti și cele mai bune rezultate ale sportivilor care nu au contat efectiv în „Cupa Olimpia". **SÎMBĂTĂ. Proba rezervată cailor remonți** (19 concurenți): 1. **MIHAI ALUNEANU** (Olimpia) cu Drumeț 0 p (1:02,3), 2. Victor Demian (Dinamo) cu Pelin 0 p (1:05,0), 3. Marian Simion (Dinamo) cu Cimbru 0 p (1:05,0), 4. Nicolae Vlad (Dinamo) cu Fatma 4 p (1:08,2), 5. Cornel Ilin (Steaua) cu Rasbec 7-4 p (1:12,0), 6. Andrei Costea (Olimpia) cu Despot 4 p (1:25,3); **proba pentru juniorii începători** (au prezentat concurenți doar Steaua și Olimpia): 1. (ex-aequo) **LIGIA UNGUREANU** (Steaua) cu Vinovat și **RUXANDRA BĂDULESCU** (Olimpia) cu Haydn 0 p, 3. (ex-aequo) Răzvan Lințeanu (Steaua) cu Șaghia și Andrei Preda (Olimpia) cu Arogant 3 p; **proba pentru juniorii avansați**: 1. **CRISTIAN GRIGORE** (Olimpia) cu Arogant 0 p (59 s), 2. Monica Ringheanu (Dinamo) cu Gurău 0 p (1:02,0), 3. Nicolae Stroescu (Steaua) cu Șaghia 0 p (1:03,5), 4. Gheorghe Șodolescu (Olimpia) cu Haydn 0 p (1:05,5), 5. Dania Popescu (Steaua) cu Vinovat 7 p, 6. Victor Rus (Dinamo) cu Spiriduș 12 p (dintre cuplurile care nu au contat în clasamentul cupei, au realizat parcursuri frumoase, terminînd fără greșeală, **Radu Crișan** (Olimpia) cu Jambon, **Victor Rus** cu Alun, **Monica Ringheanu** cu Veverița, precum și pentatloniștii **Constantin Călina** cu Vama și **Albert Covaci** cu Soliman, aceștia din urmă fiind „tolerați" pe parcursul juniorilor); **proba de obstacole categorie ușoară pentru seniori**, barema C (pentru fiecare bară doborîtă se penalizează cu 7 secunde), 18 concurenți: 1. **EUGEN IONESCU** (Dinamo) cu Gurău, 2. Cornel Ilin cu Coniac, 3. Dumitru Loneanu (Steaua) cu Atlas, 4. Marian Simion (Dinamo) cu Pegas, 5. Dumitru Spirlea (Olimpia) cu Graur, 6. Mihai Aluneanu cu Jambon (în afara cupei, comportări bune au avut **Radu Mihalcea** (Steaua) cu Dac și **Victor Demian** cu Pelin): **DUMINICĂ. Proba pentru cai remonți** (13 concurenți): 1. **VICTOR DEMIAN** cu Pelin (59,3), 2. M. Aluneanu cu Esculap (1:09,4), 3. Ion Popa (Steaua) cu Vișan (1:09,6), 4. Radu Mihalcea cu Atila (1:10,2), 5. Marian Simion cu Cimbru (1:10,3), 6. Andrei Costea cu Despot (1:16,8) — toți 0 p; **proba pentru juniorii începători**: 1. **EDITH CODIȚĂ** (Steaua) cu Vinovat 0 p (1:00,6), 2. Andrei Preda cu Arogant 0 p (1:01,6), 3. Răzvan Lințeanu cu Șaghia 0 p (1:07,3), 4. Ruxandra Bădulescu cu Jambon 16,25 p; **proba pentru juniorii avansați**: 1. **CRISTIAN GRIGORE** cu Arogant 0 p atît în probă cît și în baraj, 2. Monica Ringheanu cu Gurău 0 p în probă și 4 p în baraj, 3. Victor Rus cu Alun 0 p în probă, 4 p în baraj (s-a mai remarcat Răzvan Dundaru de la Steaua cu Zefir 0 p); **proba de ștafetă** (cîte 2 călăreți) a revenit cuplului stelist **CORNEL ILIN** cu Coniac și **DUMITRU LONEANU** cu Atlas (3:01,4), urmat de dinamoviștii **Marian Simion** cu **Pegas** și **Eugen Ionescu** cu **Gurău** (3:12,2) și de concurenții Olimpiei, Mihai Aluneanu cu Jambon și Gheorghe Șodolescu cu Haydn (3:20,4). În urma cumulării punctajelor, „Cupa Olimpia" a revenit călăreților de la **Steaua** (54 p), urmați de cei de la Olimpia (48 p) și Dinamo (39 p).

Cu prilejul competiției organizate de clubul Olimpia s-au mai desfășurat și două probe de dresaj, care nu au contat în clasament, întrucît în afară de Steaua nici un alt club participant nu dispune de sportivi și cai pentru dresaj! Proba rezervată seniorilor a fost cîștigată de cunoscutul campion **Iosif Molnar** cu Domino 660 p; locul al doilea a revenit lui Sorin Bădulescu cu Baba Novac 632 p. La juniori au cîștigat ex-aequo RADU MARCOCI (14 ani, debutant, fiul antrenorului de la Steaua) cu Siret și SORIN SOVEJA cu Mister.

De asemenea, au fost programate și două probe rezervate celui de al doilea (valoric) lot de sărituri al țării. Toți cei patru sportivi, bucureștenii **Cornel Ilin** și **Eugen Ionescu** și ploieștenii **Gheorghe Nicolae** și **Aurelian Stoica** au avut comportări satisfăcătoare, dar ne-au plăcut îndeosebi maturitatea, calmul și siguranța fostului junior Gh. Nicolae, precum și stilul mai chibzuit pe care îl adoptă de la o vreme C. Ilin și care se răsfrînge asupra rezultatelor sale, mult îmbunătățite. De la toți așteptăm confirmări în concursurile viitoare...

Aurelian BREBEANU

ÎN ÎNTÎMPINAREA MARII SĂRBĂTORI

(Urmare din pag. 1)

nerale din **Focșani** și din comuna **Milcovul.**

A. AXENTE — coresp.

COMPETIȚIE DE CICLISM

Comitetul municipal al U.T.C. și **Clubul Dunărea din Galați** au organizat o atractivă întrecere deschisă amatorilor de viteză pe... două roți. Au participat peste 150 de tineri doritori să intre în posesia trofeului **„Cupa 1 Mai"**. Au reușit această performanță **Mircea Butnaru** (Dunărea) — la curse, **Cristea Bacera** (Liceul Căi Ferate) — la semicurse — și **Mihai Lupea** (Liceul Vasile Alecsandri) — la biciclete de oraș. Acțiunea a fost încununată de un succes notabil, datorat în mare parte bunei organizări.

T. SIRIOPOL — coresp. județean

CONCURSURI DE ORIENTARE TURISTICĂ

În organizarea **Casei pionierilor din municipiul Hunedoara**, peste 100 de băieți și fete, reprezentanți ai școlarilor din **Sibiu, Timișoara** și, bineînțeles din localitatea gazdă, au participat la o reușită întrecere de orientare turistică, programată pe traseele din pădurea Sîncrai. Trofeul a revenit, atît la băieți cît și la fete, tinerilor sportivi de la Casa pionierilor din Hunedoara, pregătiți de inimosul profesor de educație fizică, **Dan Pichiu.**

Concomitent s-au desfășurat și întrecerile contînd pentru **„Cupa Corvinul"**, cîștigată de echipajele timișorene.

I. VLAD — coresp.

★

În **pădurea Dumbrava de lîngă Sibiu** s-a desfășurat concursul de orientare turistică, pe echipe, dotat cu **Cupa 1 Mai** și organizat de secția sport-turism a **Consiliului municipal al sindicatelor.** Au participat 55 de formații feminine și masculine. Echipe cîștigătoare: fete, cat. pînă la 19 ani: **Dumbrava Sibiu** (Ulriche Zeinek și Ulriche Zay); cat. peste 19 ani — **Școala profesională U.P.A.** (Livia Cucu și Ioana Lincă); băieți (aceleași categorii): **Liceul Octavian Goga** (Adrian Pușcariu și Ștefan Mavrodin); **Electrica Sibiu** (Viorel Neamțu și Mircea Feier).

Ilie IONESCU — coresp. jud.

În turul campionatului echipelor de juniori (mici)

JUCĂTORII DE TENIS DE MASĂ CRAIOVENI ÎNVINGĂTORI

IAȘI (prin telefon, de la corespondentul nostru județean). În orașul nostru, la sfîrșitul săptămînii trecute, s-a desfășurat turul campionatului republican de tenis de masă al echipelor de juniori mici. Iată clasamentul întrecerilor la care au luat parte 33 de formații: **Băieți, categoria 10—12 ani: 1 Șc. sp. Craiova** (S. Pătru, O. Popescu, C. Popovici, R. Georgescu, antrenor C. Cojocaru), 2. Șc. sp. Odorheiul Secuiesc, 3. Grivița Roșie București, 4. Metalurgistul Cugir, 5. Șc. sp. 1 București, 6. Constructorul Hunedoara, 7. Șc. sp. Drobeta-T. Severin, 8. Șc. sp. Bistrița; **categoria 13—15 ani: 1. Universitatea Craiova** (R. Neagoe, C. Kincs, E. Borca, M. Gîdea, antrenor V. Bălan), 2. Șc. sp. Buzău, 3. C.S.M. Cluj, 4. Metalurgistul Cugir, 5. Comerțul Tg. Mureș, 6. Sinteza Oradea, 7. Șc. sp. 1 București, 8. Șc. sp. Craiova. **Fete, categoria 10—12 ani: 1. Șc. sp. Craiova** (Dana Scurtu, Ecaterina Ionescu, Gabriela Scărlătescu, Eugenia Mateescu), 2. Lotrul Brezoi, 3. C.S.M. I Iași, 4. C.S.M. Cluj, 5 Metalurgistul Cugir, 6. C.S.M. 2 Iași, 7. Șc. sp. Pitești, 8. Energia Fintînele; **categoria 13—15 ani: 1. Șc. sp. Craiova**, (Georgeta Lazăr, Mihaela Sandu, Maria Păun), 2. Lotrul Brezoi, 3. Metalurgistul Cugir, 4. Voința Singiorgiu de Pădure, 5. Șc. sp. Buzău, 6. Șc. sp. 1 București, 7. C.S.M. Cluj, 8. Șc. sp. Pitești, 9. Eternitatea Oradea.

Competiția a furnizat partide spectaculoase, multe dintre rezultate stînd sub semnul incertitudinii pînă la ultimul schimb de mingi. Nivelul de joc s-a situat la o valoare medie, cu anumite îmbunătățiri la ambele categorii de vîrstă, fete și băieți. Totuși, la grupele mai mari nu au evoluat elemnte susceptibile pentru adevărata performanță. În schimb, la grupele categoriilor de vîrstă mai mici, s-a putut observa un reviriment îmbucurător. Este vorba de o selecție ameliorată simțitor și o concepție de joc activă. Semnalăm în acest sens evoluțiile elevilor antrenorilor **Ancuța, Dornic, Cojocaru, Bălan, Simionescu** la fete și **Naghi, Georgescu, Suciu** la băieți.

În același context, așa cum sublinia și antrenoarea emerită Ella Constantinescu, surprinde o anumită reținere, o prudență exagerată în acțiunile unor sportivi, ceea ce nu e deloc recomandabilă în condițiile avîntului tot mai pregnant al jocului ofensiv. La această vîrstă mai important decît rezultatul momentan este îndrumarea și învățarea micilor sportivi spre o concepție care să-i ajute să ajungă în eșalonul ping-pongiștilor fruntași de la noi, mai întîi și apoi chiar și în concernul internațional.

D. DIACONESCU

CAMPIONATUL DE HANDBAL FEMININ

(Urmare din pag. 1)

mai adesea), prezintă un „7" eterogen, greoi în exprimare. Desigur, e foarte dificil de suplinit absența **Doinei Cojocaru**, cea care — aproape în exclusivitate — a adus prin forțele ei titlul în Dealul Spirii. Totuși, trebuie făcut ceva...

În seria a doua (Universitatea Timișoara, Constructorul Timișoara, Universitatea Iași, Textila Buhuși, Rapid București, C.S.M. Sibiu) există, de asemenea, o palpitantă confruntare de forțe. Echipa care o va însoți pe Universitatea Timișoara în turneul final va fi aleasă dintre **Constructorul Timișoara** și **Universitatea Iași**. (Este, fără îndoială, interesant faptul că în acest an titlul este atacat și de cele două noi promovate în divizia A, Confecția și Universitatea Iași!). Poate că ieșencele au o șansă în plus. Vom ști aceasta după prima etapă a returului. Dacă Universitatea Timișoara va învinge, așa cum este firesc, Constructorul, atunci Iașul deține șansa cea mai bună, avînd de jucat pe teren propriu, returul cu principala sa contracandidată. Oricum și această înfruntare contribuie la înfrumusețarea minicampionatului.

Situația echipelor ce vor intra în turneul „subsolului" este neclară numai în prima serie. Acolo, Voința Odorhei, Rulmentul Brașov și Mureșul Tg. Mureș își vor rezolva rivalitatea într-un retur în care — în sfîrșit! — Mureșul Tg. Mureș va beneficia și de **Szöllosi**. În seria a doua, C.S.M. Sibiu nu mai emite pretenții. Cine i se va alătura? Rapid sau Textila Buhuși? Greu de răspuns.

Chiar dacă nota noastră „Apropo de program" nu a plăcut unora, revenim în această trecere în revistă a returului cu propunerea de a se ține seamă și de importanța majoră pe care o are popularizarea handbalului feminin. Programarea meciurilor din Capitală în cuplaj, chiar reunirea lor (cînd sînt mai multe) într-un program non-stop ar aduce mai mulți spectatori pe același teren, ar crea o ambianță mai propice unor meciuri din prima divizie, ar ajuta la propagarea handbalului în rîndurile elevilor. În fond, ce rost are să ne jucăm cu răbdarea spectatorilor?

De mîine, la Iași,

FINALELE SPERANȚELOR BASCHETULUI

Cele mai bune *16* echipe (opt de băieți și opt de fete) din cele 96 de participante la campionatul republican de baschet al școlarilor și juniorilor susțin, de mîine pînă duminică, turneele finale, în Sala sporturilor din Iași. Întrecerile constituie un adevărat eveniment, deoarece prilejuiesc evoluția celor mai valoroase elemente din tînăra generație a baschetbaliștilor, actuale speranțe, viitori performeri, într-o dispută aprigă, entuziastă, așa cum au fost mai întotdeauna finalele juniorilor și junioarelor.

Cinstea de a participa la aceste turnee decisive a revenit de astă dată echipelor **Șc. sp. Cluj** (antrenor V. Mureșan), **Șc. sp. Mediaș** (O. Șerban), **Șc. sp. Satu Mare** (G. Mahler), **Șc. sp. Sibiu** (A. Podvarcu), **Farul Constanța** (Em. Răducanu), **Șc. sp. Constanța** (M. Hondrilă), **Lic. 35 București** (M. Rizea), **Lic. 4 Galați** (A. Baltag) la băieți, **Crișul Oradea** (G. Leitner), **Lic. 4 Oradea** (Ileana Ghiță), **Lic. „Bolyai" Tg. Mureș** (Gh. Füllöp), **Șc. sp. Ploiești** (G. Năstase), **Șc. sp. Sibiu** (M. Fleșeriu), **Olimpia București** (Gh. Lăzărescu), **Lic. 35 București** (Gh. Benone) și **Șc. sp. Constanța** (Maria Popovici).

Sistemul de desfășurare: echipele vor fi împărțite în două serii a cîte patru și vor juca sistem turneu, apoi primele două din fiecare serie vor alcătui grupa finală 1—4 (celelalte grupa 5—8), în cadrul căreia se va juca un nou turneu (rezultatele din serii contează).

Iată și echipele cîștigătoare ale edițiilor trecute: **BĂIEȚI**: Tînărul dinamovist Satu Mare (1956), Tînărul dinamovist București (1957, 1958), Cl. sp. școlar Banatul Timișoara (1959), Cl. sp. Școlarul București (1961), Cl. sp. Școlarul Cluj (1962), Șc. sp. 2 București (1963, 1964), Șc. medie 2 Tg. Mureș (1965), Șc. sp. Cluj (1966, 1967), Șc. sp. Constanța (1968), Lic. 35 București (1969, 1970, 1971, 1972, 1973); **FETE**: Dinamo Timișoara (1956), Voința Gheorghieni (1957, 1958), Cl. șc. Luceafărul Brașov (1959), Cl. sp. Școlarul București (1961, 1962, 1966), Harghita Tg. Mureș (1963), Șc. sp. Oradea (1964), Șc. sp. Brașov (1965), 1967, 1968), Lic. 35 București (1969, 1970, 1971, 1973), Șc. sp. Cluj (1972).

„CUPA TIPOGRAFIEI" LA ORIENTARE TURISTICĂ AMÎNATĂ PENTRU 4 ȘI 5 MAI

Concursul de orientare turistică **„Cupa tipografiei"** organizat anual de A. S. „Tipo" din Oradea și programat inițial pentru zilele de 1 și 2 mai, se amînă pentru datele de 4—5 mai. Întrecerile se vor desfășura în împrejurimile stațiunii 1 Mai cuprinzînd toate categoriile de vîrstă (de la 6 la 60 ani).

PATRU NOI RECORDURI ÎN CONCURSUL REPUBLICAN AL ATLEȚILOR JUNIORI DE CATEGORIA A II-a

BACĂU 29 (prin telefon). Sîmbătă și duminică, stadionul „23 August" din localitate a găzduit concursul republican de primăvară al juniorilor de categoria a II-a. La întreceri au luat parte 342 de băieți și 228 de fete, reprezentînd 90 de asociații și cluburi sportive din 31 de județe și municipiul București.

Rezultatele obținute în cele două zile de concurs, între care și patru recorduri ale acestei categorii de vîrstă, dovedesc că în timpul iernii s-a lucrat serios, cu o atenție sporită acordată selecției. Dacă despre Școala Sportivă de Atletism, Liceul Central Experimental de Atletism Cîmpulung Muscel, Școala Sportivă Constanța, Școala Sportivă Arad, se pot spune lucruri frumoase, în schimb, cluburi ca Rapid, Steaua s-au prezentat sub așteptări. Iar județele Alba, Bistrița, Gorj, Harghita, Ilfov, Olt, Tulcea și Teleorman nu au trimis nici un reprezentant!

Iată noii recordmani și cifrele pe care le-au obținut: **Niculina Ilie (Șc. sp. Atletism) 1,71 m la săritura în înălțime, Vasile Geneș (Ceahlăul P. Neamț) 8:56,4 la 3 000 m, Ion Aloman (Șc. Sp. Hunedoara) 4:38,4 la 1 500 m obstacole și Coloman Kondorossy (Șc. sp. Arad) 57,22 m la aruncarea discului.**

Cîștigătorii probelor disputate: **BĂIEȚI: 100 m**: D. Buzatu (C.F.R. Timișoara) 10,8, **200 m**: S. Văduva (Șc. sp. Constanța) 22,5, **1 000 m**: Gh. Bundoiu (L.C.E.A. C-lung Muscel) 2:36,5, **3 000 m**: V. Geneș (Ceahlăul P. Neamț) 8:56,4, **nou record de juniori II 1 500 m ob.**: I. Aloman (Șc. Sp. Hunedoara) 4:38,4, **nou record de juniori II, 110 mg**: E. Alexe (Șc. Sp. Atletism) 15,2, **5 km marș**: Gh. Uceanu (Viitorul) 23:38,0, **înălțime**: A. Neciu (Lic. 35 Buc.) 1,93 m, **lungime**: V. Costache (Șc. Sp. Atletism) 6,86 m, **triplusalt**: R. Hangu (Șc. Sp. Constanța) 14,05 m, **prăjină**: M. Neagu (C.S.S.) 3,70 m; **greutate**: K. Kondorossy (Șc Sp. Arad) 13,85 m, **disc**: C. Kondorossy 57,22 m, **nou record de juniori II, suliță**: A. Pocsai (Șc. Sp. Cluj) 60,18 m, **ciocan**: V. Vogel (Lic. 35 Buc.) 56,64 m; **FETE: 100 m**: Aurica Nedelea (Șc. Sp. Atletism) 12,4, **200 m**: Aurica Nedelea 26,0, **400 m**: Dorina Bursuc (C.S.S.) 59,1, **1 000 m**: Genoveva Modiga (Șc. Sp. Galați) 2:53,5, **2 000 m**: Elena Anton (L.C.E.A. C-lung Muscel) 6:46,2; **100 mg**: M. Stoica (Șc. Sp. Atletism) 14,6, **300 mg**: Ecaterina Gheorghe (Constructorul Buc.) 46,0 **înălțime**: Niculina Ilie (Șc. Sp. Atletism) 1,71 m, **nou record de junioare II, lungime**: Corina Tifrean (Lic. 2 Brașov) 5,56 m, **greutate**: Steluța Duculescu (L.C.E.A. C-lung Muscel) 11,28 m, **disc**: Veronica Nicoruț (L.C.E.A. C-lung. Muscel) 38,42 m, **suliță**: Mihaela Nicoară (L.C.E.A. C-lung Muscel) 38,84. m

Ilie IANCU — coresp. județean

IOSIF NAGHI — 60,04 m LA ARUNCAREA DISCULUI

Vineri și sîmbătă pe stadionul Tineretului din București s-a desfășurat un concurs municipal de atletism rezervat seniorilor. Cu acest prilej, recordmanul țării la aruncarea discului **Iosif Naghi** (Steaua) a obținut o performanță bună pentru început de sezon, **60,04 m**. Alte rezultate: **BĂRBAȚI: 200 m**: C. Sușelescu (C.A.U.) 22,1, **5 000 m**: D. Nicolae (Metalul) 14:52,8, **triplusalt**: E. Petrescu (Viitorul) 14,45 m, **ciocan**: I. Iaru (C.A.U.) 61,62 m (record personal), **FEMEI: 800 m**: Cornelia Holub (Metalul) 2:14,9, **Maria Lincă** (Metalul) 2:15,0, **disc**: Florența Ionescu (Rovine Craiova) 51,14 m.

Nicolae D. NICOLAE — coresp.

ACTUALITATEA VOLEIBALISTICĂ

„CUPA F. R. VOLEI"

Noua competiție rezervată formațiilor de divizia A, **„Cupa F. R. Volei"**, își începe prima fază zilele acestea. Echipele feminine, împărțite în două serii, susțin turneele la Craiova (3—7 mai) și București (2, 4, 8, 11 și 15 mai). În prima etapă (2 mai) a seriei de la București sînt programate, în sala Dinamo (de la ora 17,30), partidele **Constructorul — Rapid** și **Dinamo — I.E.F.S.** (Medicina stă). La Craiova, în etapa de debut a turneului (3 mai) au loc partidele **Universitatea Craiova — Penicilina Iași** și **C.S.M. Sibiu — Universitatea Timișoara** (Farul Constanța stă).

Echipele masculine sînt împărțite în 3 serii de cîte 3, primele meciuri opunînd la 2 mai (sala Dinamo, ora 16) pe I.E.F.S. și Rapid (la București) și la 3 mai pe **„U" Cluj** și **Explorări B. Mare** (la Baia Mare), **C.S.U. Galați** și **Universitatea Craiova** (la Galați).

Nu intră în competiție, din prima etapă, formațiile Politehnica Timișoara, Viitorul Bacău și Steaua. Turneele de la Baia Mare și Galați au loc în zilele de 3, 4 și 5 mai, iar cel din București în zilele de 2, 4 și 8 mai.

TURUL III AL DIVIZIEI DE JUNIORI ȘI ȘCOLARI

În perioada 1—5 mai se desfășoară, sub formă de turnee, turul al treilea al diviziei naționale de juniori și școlari. Turneele de fete sînt găzduite, în ordinea seriilor, de localitățile: **Iași, Galați, Brașov, C. Lung Muscel, București, Lugoj, Deva** și **Cluj**, iar cele de băieți sînt programate la **Botoșani, Galați, Constanța, București, Craiova, Oțelul Roșu, Sibiu, Cluj.**

În urma acestui tur (ultimul), se stabilește clasamentul final pe serii. Primele două formații clasate în fiecare serie vor lua parte la etapa semifinală (jocuri tur-retur) pentru desemnarea celor 8 finaliste ale ediției 1973—1974 a campionatelor.

LOTURILE FEMININE PESTE HOTARE

Duminică s-a înapoiat din turneul întreprins în Algeria lotul național feminin de tineret al țării noastre. Voleibalistele românce au susținut la Alger cîteva jocuri de antrenament cu formația de senioare a țării gazdă, precum și două partide amicale, urmărite de un numeros public. În ambele întîlniri victoria a revenit echipei noastre cu 3—0. Antrenorii lotului **Leonid Sorbală** și **Ion Cristian** au folosit în aceste meciuri următoarele jucătoare: **Cristina, Liuba, Ioana Șiclovan, Irina Petculeț, Georgeta Busuioc, Doina Rusu, Maria Obreja, Margareta Lăluț, Eugenia Milencu, Margareta Bako, Ileana Teodorescu, Marilena Grigoraș** și **Alina Bujor.**

★

În ziua de 5 mai, reprezentativa de senioare se deplasează la Budapesta pentru a susține trei partide de verificare cu echipa națională a Ungariei.

TURNEELE FINALE PENTRU PROMOVARE ÎN DIVIZIA A

Echipele calificate în turneele finale ale barajului pentru promovarea în prima divizie se vor desfășura între 14 și 16 mai la Pitești (masculin) și Oradea (feminin). La băieți, pentru cele două locuri se întrec formațiile **C.S.M. Suceava, Petrolul Ploiești, Delta Tulcea** și **Electra București**, iar la fete **C.S.U. Galați, Universitatea Iași, Spartac București** și **Corvinul Deva.**

MÎINE, TRIAL ÎN VEDEREA ALCĂTUIRII ECHIPEI REPREZENTATIVE DE RUGBY

Mîine, la ora 11, pe terenul din Parcul Copilului va avea loc un important joc de verificare a rugbyștilor români fruntași, care — după cum se știe — vor întîlni la 19 mai, la Timișoara, echipa Spaniei, în cadrul campionatului european. La acest trial au fost convocați 47 de jucători, componenți ai echipelor divizionare A.

DINAMO VICTORIA — O ASOCIAȚIE SPORTIVĂ CU ACTIVITATE MULTIPLĂ

Importantul document de partid, Hotărîrea Plenarei C.C. al P.C.R. din 28 februarie — 2 martie 1973, în domeniul educației fizice și sportului de masă, subliniază că: **„În ansamblul mișcării sportive, cea mai largă formă de participare a întregului tineret, a populației, la practicarea sistematică a exercițiilor fizice și sportului trebuie să o reprezinte sportul de masă, mijloc de bază pentru fortificarea organismului și dezvoltarea capacității fizice a tuturor cetățenilor patriei".** Interpretînd această prevedere în litera și spiritul ei, asociația sportivă Dinamo Victoria din I.M.B. al M.I., depune eforturi deosebite pentru ca rolul sportului să devină tot mai însemnat în formarea multilaterală a omului societății socialiste, pentru ca educația fizică și sportul, activități de interes național, să reprezinte într-adevăr o parte componentă a procesului de educare comunistă a tineretului, a maselor largi de oameni ai muncii, deci și a tinerilor din această organizație sportivă.

În acest context, peste 90 la sută din membrii cotizanți de la Dinamo Victoria desfășoară o intensă activitate în cadrul celor 15 cercuri și 12 secții pe ramură, unele la specificul muncii: atletism, judo, înot, tir, box, culturism și turism, altele cu caracter recreativ: volei, popice, șah, fotbal și tenis de masă. Asociația este reprezentată totodată și în diverse campionate oficiale ale municipiului București: echipe masculine și feminine de volei, tenis de masă (băieți) și fotbal în campionatul categoriei promoție, iar formația de șah în campionatul categoriei B. Întrecerile desfășurate pînă acum au scos în evidență și o serie de individualități cum ar fi: **Sanda Chivu, Virginia Popescu, I. Păun, M. Militaru** (volei), **V. Neacșu, D. Avrigeanu** (fotbal), **A. Ihm, F. Simionescu** (tenis de masă), **R. Roșu, T. Matei** (șah).

Desigur, evoluțiile frumoase ale majorității sportivilor acestei asociații se datoresc pregătirilor pe care ei le efectuează săptămînă de săptămînă (sub atenta îndrumare a instructorului sportiv **Ștefan Feodot**, fostul fotbalist dinamovist de acum cîțiva ani) pe bazele de la Veseliei, Glucoza, Dinamo ca și în sala de sport. Alături de conducerea asociației (președinte al consiliului: lt. colonel Ionel Niculescu-Mizil, vicepreședinte: colonel Anton Aman, vicepreședinte salariat: Marinel Ionescu) lucrează nenumărați activiști obștești, președinți de cercuri, de secții sportive și instructori pe ramuri de sport care sînt animatorii organizării și desfășurării întrecerilor sportive. Fără îndoială, activitatea sportivă ar putea căpăta un contur și mai accentuat, dacă Dinamo Victoria ar beneficia de o bază proprie, ceea ce reprezintă un deziderat mai vechi, dar mereu actual al sportivilor, antrenorilor și consiliului asociației. O asemenea bază ar fi însă de mare utilitate și pentru acțiunile de inițiere și de pregătire în vederea participării la alte manifestări pendinte de sportul de masă. Astfel de activități se bucură de o prezență destul de largă. Ne gîndim la competițiile organizate cu prilejul unor evenimente festive: A 25-a aniversare de la înființarea clubului Dinamo (la șapte discipline, pe două faze-cerc și asociație), Ziua Miliției, faza pe asociație a Dinamoviadei, de tir, Cupa 8 Martie, Crosul Primăverii, campionatul asociației (la nouă sporturi), la ultimele trei competiții concurînd și aproape 300 de sportive.

În scopul realizării în bune condițiuni a calendarului sportiv, au fost folosite diverse mijloace propagandistice, amenajîndu-se o serie de panouri și vitrine, cuprinzînd numeroase fotomontaje. De altfel, în vederea impulsionării activității sportive și a angrenării unui număr cît mai mare de salariați în practicarea sportului, se desfășoară o permanentă și susținută muncă de agitație și propagandă. Au loc bunăoară și frecvente întîlniri cu sportivi fruntași care împărtășesc din experiența lor, expun din metodele lor de instruire, demonstrează pe viu despre binefacerile exercițiilor fizice efectuate sistematic pentru întărirea sănătății. De asemenea, sînt editate cu regularitate — săptămînal — un buletin informativ și o foaie volantă prin care membrii asociației sînt ținuți la curent cu programul antrenamentelor, a rezultatelor obținute în competiții, în general cu tot ceea ce privește domeniul sportului de la Dinamo Victoria. Totodată sînt popularizați sportivii merituoși (șahistul V. Pescaru, atleții C. Măndreș, M. Vasile, O. Găleteanu, înotătorul E. Voicu, sau judokanii N. Anghelina, St. Cocoș, A. Paius, P. Imbre) bine cotați și profesional. Nu sînt uitați însă nici cei care (sportivi, antrenori și membri din consiliul asociației sau din birourile cercurilor sportive indiferent funcțiilor profesionale) sînt restanțieri în îndeplinirea sarcinilor ce le-au revenit și pe acest tărîm.

Într-un cuvînt, sportivii și activiștii asociației Dinamo Victoria desfășoară o muncă laborioasă pentru atragerea de noi membri, pentru ca numărul celor care practică în mod organizat sportul și îi simt foloasele binefăcătoare să crească necontenit.

C. COMARNISCHI

AMELIORĂRI ÎN ATLETISMUL GĂLĂȚEAN

(Urmare din pag. 1)

nea, va aparține atletismului. Inițial, pista trebuia să măsoare 400 m dar ea a fost redusă la 333 m, făcîndu-se loc unor anexe sanitare. Din cîte am aflat, stadionul nu va fi însă al atletismului, întrucît el va fi preluat de clubul Oțelul care are intenția să-l transforme în... stadion de fotbal.

Ar fi păcat, pentru că terenuri de fotbal sînt destule în Galați. Ar fi păcat, pentru că, cu foarte puțini bani s-ar putea amenaja un extrem de util stadion de atletism — există posibilitatea ca pista să poată fi lungită la 400 m —, stadion cerut atît de atletismul de performanță, cît și de cel de masă din Galați. **Așteptăm răspunsul celor în drept să hotărască soarta stadionului nou din Țiglina.**

Desigur, nu putem afirma că atleții gălățeni sînt vitregiți, dar ei nu au chiar tot ce le trebuie. (Sincer vorbind, ca iubitor al atletismului am simțit o strîngere de inimă comparînd — scuzați termenul — modesta clădire a sălii de atletism — bine totuși că s-a construit! — cu aproape luxosul palat al... popicelor, aflat la numai cîțiva metri distanță). **Dar, Hotărîrea partidului și planul de măsuri al C.N.E.F.S.-ului așează atletismul pe primul plan al preocupărilor tuturor factorilor cu atribuții în domeniul sportului.**

Or, numai de „prim plan" al preocupărilor nu poate fi vorba atunci cînd: **Biroul Executiv al C.J.E.F.S. nu a analizat de loc în tot cursul anului 1973 situația atletismului din Galați și din județ; cînd comisia județeană — al cărei președinte este inspectorul general școlar al județului — este ca și inexistentă, întrucît pe tovarășul președinte nu-l interesează atletismul!!** (Președintele comisiei județene de atletism, Valentin Țurcan, este și vicepreședinte al C.J.E.F.S.!!!)... **cînd, în sfîrșit, consiliul județean al sindicatelor și comitetul județean al U.T.C., organe cu atribuții bine definite în domeniul sportului, nu se preocupă în suficientă măsură de atletism...**

Desigur, problema bazei materiale — asupra căreia am insistat întrucît ni s-a părut cea mai acută — nu este singura în atletismul orașului de la Dunăre. Probleme sînt peste tot. Acolo unde există preocupare, ele sînt însă rezolvate. Nici la Galați problemele nu sînt insolubile. Există la Galați un cerc vicios. Pe de-o parte se poate spune: nu există suficiente baze pentru atletism; la care, răspunsul ar putea fi: **nu avem atleți nici pentru cele existente!** Rezolvarea nu este dificilă. Trebuie doar ca în activitatea celor care lucrează în domeniul atletismului să existe mai multă pasiune, trebuie ca în preocupările celor care conduc sportul gălățean, al celor cu atribuții în domeniul sportului — **să nu se uite, indicațiile foarte clare din Hotărîrea partidului!** — ca atletismul să se afle, într-adevăr, pe primul plan.

...Acum 2—3 ani, antrenorul Dumitru Zarif l-a descoperit pe Gheorghe Buruiană, o autentică speranță a atletismului românesc, la o școală profesională. În Galați sînt peste 10 000 de elevi în școlile profesionale...

...La urma urmei de ce se poate face box — sau lupte — la un înalt nivel la Galați și atletism nu?

REZULTATE DIN DIVIZIA B

BASCHET

În penultima etapă a diviziei B la baschet au fost înregistrate următoarele rezultate: **MASCULIN**: Mureșul Tg. Mureș — Crișul Oradea 62—85 (27—36), Universitatea Craiova — U. M. Timișoara 76—49 (30—16), Constructorul Arad — Olimpia Sibiu 79—88 (43—43), Știința Ploiești — C.S.M. Iași 87—77 (39—29), Politehnica Iași — A.S.A. Bacău 65—54 (33—20), Universitatea Craiova — U. M. Timișoara 76—49 (30—16), Arhitectura București — Progresul București 79—59 (32—34) — joc echilibrat în prima repriză, dar în cea de a doua studenții s-au dovedit mai deciși și mai eficienți. Cei mai buni: Lungulescu, Botez de la învingători, respectiv Olteanu și Barău; Constructorul Arad — Olimpia Sibiu 79—88 (43—45); **FEMININ**: C.S.U. Galați — Sănătatea Ploiești 69—41 (34—8), Inst. Pedagogic Tg. Mureș — Voința Oradea 52—38 (27—18), Arhitectura București — Progresul București 38—59 (18—30) — tinerele baschetbaliste de la Progresul au obținut o victorie meritată, ele fiind mai hotărîte în acțiunile de contraatac și mai precise în aruncările la coș. Cele mai bune: Riga, Sandu de la învingătoare respectiv Costăchescu și Floroiu; Tomistex Constanța — Moldova Iași 74—34 (32—22), Metalul Salonta — Știința Sf. Gheorghe 57—44 (23—18).

Rezultatele au fost transmise de corespondenții: **Dumitru Diaconescu, C. Harea, C. Popa, Gh. Cotrău, G. Herman, I. Ghidu, C. Albu, Șt. Gurgui** și **V. Ștefănescu.**

HANDBAL

Rezultate înregistrate în cea de a XIV-a etapă a diviziei B de handbal, desfășurată duminică:

FEMININ, Seria I: Voința Iași — Vulturul Ploiești 14—12 (3—6)!, Tomistex Constanța — Voința Craiova 13—9 (5—3), Progresul București — Constructorul București 16—5 (7—4), Știința Bacău — C.S.U. Construcții 6—0, Gloria Buzău — Voința București 0—6; **Seria a II-a**: Guban Timișoara — Teba Arad 12—9 (9—4), C.I.L. Tr. Severin — Voința Sf. Gheorghe 4—9 (4—3), Universitatea Cluj — Nitramonia Făgăraș 13—9 (7—4), Sparta Mediaș — Constructorul Baia Mare 20—14 (11—7), Voința Sighișoara — Textila Sebeș 30—9 (9—5);

MASCULIN, Seria I: C.S.U. Suceava — Relonul Săvinești 25—28 (13—14), Voința București — Știința Bacău 6—0, Carom Gh. Gheorghiu-Dej — C. S. Pitești 24—13 (14—7), Rapid București — Comerțul Constanța 17—17 (7—10), Rafinăria Teleajen — Agronomia Iași 24—18 (11—8); **Seria a II-a**: Universitatea Craiova — Știința Lovrin 29—21 (17—8), Tractorul Brașov — Știința Petroșani 28—20 (17—7), Nitramonia Făgăraș — Timișul Lugoj 22—15 (10—6), Metalul Copșa Mică — Constructorul Oradea 21—8 (9—3) Gloria Arad — Banatul Timișoara 21—18 (11—9).

Corespondenți: V. Popovici, Gh. Grunzu, B. Alexandrescu, A. Radu, A. Cristea, E. Febervari, R. Zamfir, P. Manafu, P. Enache, Tr. Tudose, B. Stoiciu, C. Gruia, I. Turjan, M. Faliciu, B. Crețu, Gh. Nicolaiță, C. Alexa.

RUGBY

Returul campionatului diviziei B de rugby a ajuns la jumătate. În seriile I și a II-a au mai rămas de disputat patru etape, iar în seriile a III-a și a IV-a, trei etape. Iată rezultatele înregistrate în ultima rundă:

Constructorul București — Petrochimistul Pitești 21—12, Arhitectura București — A.S.E. București 6—4, Rapid București — Aeronautica București 66—3, Olimpia București — Oțelul București 51—0, C.S.M. Suceava — Agronomia Iași 44—8, C.S.M. Iași — Ancora Galați 6—7, Minerul Gura Humorului — Constructorul Buzău 3—19, C.F.R. Brașov — Precizia Săcele 0—9, Minerul Lupeni — Dacii I.P.A. Sibiu 28—3, Electroputere Craiova — Șc. sp. Timișoara 8—4.

Rezultatele ne-au fost transmise de corespondenții noștri: V. Diaconescu, V. Secăreanu, T. Ștefănescu, I. Cotescu, P. Bolohan, C. Alexa.

ȘAH

Disputată la Cluj, competiția destinată echipelor de șah din eșalonul secund s-a încheiat cu rezultate aproximativ așteptate. La capătul celor nouă runde, încă două echipe bucureștene — A.S.E. și Vulcan — au promovat în prima divizie.

Dacă în ceea ce privește reprezentativa studenților de la A.S.E. (O. Pușcașu, V. Georgescu, St. Uzună, R. Justinian, Ioana Miroslav, Angela Cabariu, Gh. Ciolac și rezervele L. Cabariu, Rodica Arvunescu) succesul său era ușor de întrevăzut, performanța șahiștilor de la Vulcan (P. Seimeanu, C. Dumitrașcu, M. Bălănel, C. Cușmir, Veturia Simu, Voichița Călinescu, D. Negureanu și rezervele V. Mihăilescu, I. Schlesingher, D. Mițaru) constituie o mică surpriză, lotul acestei echipe fiind mai puțin pretențios decît al altor formații ce au concurat la Cluj.

Încă din primele zile ale turneului, A.S.E. și Vulcan au cules victorii clare și au mers umăr la umăr în fruntea clasamentului. După întîlnirea directă din runda a șasea, încheiată cu 2—0 în favoarea A.S.E., aceasta s-a distanțat, rezolvînd astfel definitiv problema victoriei în concurs. Rămînea însă pasionantă lupta pentru ocuparea locului al doilea, în care se angajaseră, cu șanse aproape egale, echipele Vulcan și Crișul (Oradea). Situația s-a clarificat de-abia în ultima rundă, la încheierea căreia bucureștenii au reușit să păstreze intact avantajul minim care îi separa de urmăritorii lor.

Cea mai mare surpriză a concursului a furnizat-o însă I.P.G.G. (București). Plecată la Cluj cu veleități chiar de promovare — dacă ținem seama de lotul de jucători de care dispune — s-a întors... retrogradată. Un eșec aproape inexplicabil!

Iată clasamentul final: A.S.E. 16 puncte (39½), Vulcan 13 (35), Crișul 12 (33½), Medicina Iași 11 (34½), Electronica București 10 (32½), Locomotiva București 9 (31), Voința Brașov 7 (29½), C.S.U. Galați 7 (29½), I.P.G.G. 5 (30½), Jiul Petroșani 0 (17½). Cifrele din paranteză exprimă punctajul fiecărei echipe. Potrivit regulamentului de desfășurare a competiției, ultimele două clasate au retrogradat.

Tiberiu RĂDULESCU

POST-SCRIPTUM LA ETAPA A XXIV-a

DUPĂ 48 DE ZILE...

La 10 martie 1974 Steaua a învins la București, cu 4—1 pe F.C. Constanța. Cronica meciului constata : „**În acest duel a învins detașat Steaua pentru că s-a prezentat la întîlnire cu valori superioare, mai bine pregătite, cu o mare ambiție de afirmare în acest an...**" De atunci, Steaua nu a mai cîștigat nici un joc. În ultimele 5 meciuri a înscris numai 4 goluri dintre care, 2, duminică 28 aprilie, cu Steagul roșu. Două goluri, rezultat egal, joc submediocru.

S-ar putea invoca întreruperea campionatului, dar și pînă atunci Steaua a regresat de la debutul promițător. Jucătorii s-au comportat, cu 2—3 excepții, și cei care au fost în America de Sud și cei rămași acasă, sub valoarea lor. Evoluție fără busolă, joc în atac fără direcție pe poartă, lipsă de precizie în acțiuni, procentaj inadmisibil în șuturile la poartă (26 de lovituri, 2 goluri, în timp ce adversarii au înscris același număr de goluri din 6 lovituri).

Dar, mai înainte de orice considerent, au dezamăgit randamentul scăzut al majorității jucătorilor față de valoarea lor și lipsa oricărei orientări, corespunzătoare sau necorespunzătoare.

În plus, Dumitru a devenit o problemă, atît pentru Steaua, cît și pentru echipa națională. Jocul lui este confuz. Lasă impresia că are prioritate efortul fizic și nu concepția de joc care l-a consacrat. Faultul comis asupra lui Györfi a fost pur și simplu de neconceput. În meciul Steaua—Steagul roșu au fost multe faulturi, 38, dintre care 23 comise de Steagul roșu și 15 de Steaua, pe reprize 19 : 4 și 4 : 11, faulturi din lupta pentru balon, mai puțin acela produs de Dumitru.

Dacă subliniem aceste lipsuri ale echipei Steaua o facem pentru motivul că aceasta este una din cele 3—4 echipe fruntașe care interesează în mod deosebit fotbalul românesc.

Aurel NEAGU

GESTUL LUI GADJA

...Jocul se apropia de ultimul lui „sfert" și, în pofida superiorității teritoriale a gazdelor, ocaziile de gol curgeau la poarta clujeanului Gadja. Cum a fost și această fază (demnă de post-scriptumul nostru prin implicațiile ei), înregistrată în cel de-al 74-lea minut: Tănase s-a lansat impetuos pe culoarul lui, în careu, apoi, nestingherit de nimeni, a șutat puternic, de la aproximativ 12 m, spre stîlpul stîng al porții lui Gadja : „peluza" a văzut simplă bară, cu ricoșeu în aut de poartă, dar, aproape de fază, arbitrul Victor Pădureanu a indicat lovitură de colț, apreciind că, înainte de contactul cu stîlpul porții, balonul a fost atins de mîna lui Gadja.

De bună credință — întrucît intervenția portarului clujean a fost, realmente, cu greu sesizabilă — „peluza" a ripostat prompt, manifestîndu-și, în stilul ei de... peluză, nemulțumirea.

Cine credeți că l-a salvat în ochii întregului public pe conducătorul jocului ?

Nimeni altul decît portarul echipei (condusă în acel moment pe tabela de marcaj), Gadja, care, întorcîndu-se spre mulțime, a ridicat brațul, repetînd gestul cu care trimisese balonul în corner.

Arbitrul i-a mulțumit, pe loc, printr-o strîngere de mînă, iar peluza i-a aplaudat, călduros, pe amîndoi.

Demnă de reținut, așadar, atitudinea plină de fair-play — la 0—1, în min. 74, cînd jocul se apropia de sfîrșit — a portarului Gadja și, mai ales, demnă de... imitat.

G. NICOLAESCU

SINGURA... DUBLĂ GREȘEALĂ!

F. C. Argeș a cîștigat la limită, cu 1—0, meciul cu S. C. Bacău, dar se cuvine să arătăm că golul victoriei a fost înscris în condiții neregulamentare. Desfășurarea fazei premergătoare golului înscris de Radu, în min. 32, l-a găsit pe Troi în poziție de ofsaid, pe care tușierul **N. Petriceanu** n-a semnalizat-o. Extremul dreapta al piteștenilor a preluat mingea, a pătruns în viteză spre linia de fund, de unde a centrat, pe jos, și Radu a înscris fără dificultate. De fapt, N. Petriceanu a greșit o singură dată pe întreaga durată a partidei, suficient, însă, ca deznodămîntul întîlnirii să fie scris. N. Petriceanu, cotat ca unul dintre cei mai obiectivi cavaleri ai fluierului, — **de astă dată în postură de tușier — a avut un moment de neatenție la faza amintită care, din păcate, a decis rezultatul.**

În privința arbitrajului prestat de **Romeo Stîncan**, acesta a condus cu competență un meci foarte greu, deplasîndu-se continuu în teren, fiind mereu în preajma mingii. Singura imputare pe care i-o aducem este cea din min. 32 cînd, deși se afla aproape de fază, nu s-a orientat pe moment pentru a-l opri din acțiune pe Troi. În rest, după modul cum a condus partida, R. Stîncan a lăsat o bună impresie prin deciziile dictate, dovedindu-se un bun cunoscător al regulamentului. Printre celelalte calități, am apreciat la el și faptul de a nu fi acordat un henț în careu, la insistențele jucătorilor argeșeni. Și bine a procedat, căci la faza cu pricina, la mingea șutată de Radu, din apropiere, în mîna lui Catargiu, nu a existat elementul intențional.

Gheorghe NERTEA

REPLICI LA DURITATE

Deși replica echipei arădene n-a avut la Reșița consistența așteptată, marile ratări ale lui Nestorovici și micile ratări ale lui Voinea au lăsat neschimbată tabela de marcaj timp de o repriză. Odată cu reluarea partidei după pauză, însă, Beldeanu, cel mai bun jucător de pe teren, a deschis scorul după o execuție tehnică de mare finețe prin care a preluat balonul în aer cu piciorul stîng și l-a expediat din voleu, prin răsucire, cu dreptul, în poarta lui Iorgulescu.

Atacanții arădeni au avut atunci o scurtă zvîcnire, încercînd să readucă echilibrul. Kun — cel care împreună cu celălalt internațional arădean, Broșovschi, nu-și găsea deloc locul în teren, acționînd fără vlagă, spre lateral, lent — a încercat să se scuture din amorțeală prin două pătrunderi frontale. A fost, însă, stopat de fiecare dată cu duritate de fundașul central advers. Ologeanu, rămînînd întins pe gazon. La recidivă, însă, Ologeanu a fost aspru admonestat de pe margine, de către antrenorul său, **Reinhardt** și din teren, de către căpitanul propriei sale echipe, **Beldeanu.**

Am văzut în cele două spontane replici la duritate o manifestare reală a fair-play-ului și care izvora, sperăm, nu numai din faptul că Reinhardt a fost cîndva antrenor la U.T.A. și Beldeanu este coleg de lot reprezentativ cu Kun. Iar Ologeanu a reintrat pe făgașul jocului corect, fără avertismentul arbitrului evoluînd în continuare, cu un bun randament.

Paul SLAVESCU

Fază din meciul Politehnica Timișoara — Petrolul Ploiești : Bojin *(nr. 9) a sărit mai bine decît* Gruber *(nr. 2) și înscrie primul gol al partidei.*

Foto : Virgil CRIOȘTEANU — Timișoara.

FOTBAL

Astăzi, pe stadionul Politehnica

ROMÂNIA – R. D. GERMANĂ (juniori)

Astăzi după-amiază, de la ora 16,30, pe stadionul bucureștean Politehnica, echipa națională de juniori va susține ultimul ei meci internațional de verificare dinaintea turneului final U.E.F.A. Parteneră de întrecere îi va fi de această dată, selecționata Republicii Democrate Germane, și ea calificată pentru faza finală a competiției. Învinși duminică de echipa noastră de prespectivă, oaspeții vor căuta — după cum ne-au și declarat-o de altfel — să dea o replică mult mai puternică primei noastre reprezentative de pionieri, pentru a nu înregistra un nou eșec.

Iată și loturile din care vor fi alcătuite formațiile : **ROMÂNIA : Moraru, Lung, Cotigă, Boldici, Popa, Elisei, Matei, Agiu, Leac, Hurloi, Augustin, Sabău, Babone, Dragu, Surenghin, Pițurcă, Radu, Grosu, Vrînceanu.** (Fusese vizat și atacantul **Dragnea** de la Progresul București dar, din păcate, acesta a suferit o nouă ruptură de claviculă devenind indisponibil pentru mai multă vreme). **R.D.G. : Kreutzer, Karnath, Hause, Eigendorf, Roth, Brauner, Mischinger, Kün, Grüning, Kinne, Ebeling, Jüngling, Tietze.**

Joi, în Capitală

CUPLAJ PE STADIONUL „23 AUGUST"

Cele două partide din etapa a XXV-a a campionatului Diviziei A care vor avea loc joi în Capitală se vor desfășura pe stadionul „23 August" după următorul program :

- ora 16 : **Rapid — Jiul**
- ora 17,45 : **Sportul studențesc — F. C. Argeș.**

Partidele echipelor de tineret-rezerve se vor disputa astfel :

- stadionul Giulești, ora 10 : Rapid — Jiul ;
- stadionul Politehnica, ora 10 : Sportul studențesc — F. C. Argeș.

COMPORTĂRI NESEMNIFICATIVE ȘI ARBITRI CU PUNCTE DE VEDERE DIFERITE

(Urmare din pag. 1)

cu drepturi și aspirații, măcar teoretic, egale. Vorbind de aceste două formații, fără a le băga pe toate într-o oală, trebuie să spunem că, **după trei săptămîni de pauză, întrecerea divizionarelor A nu a adus nimic nou sub aspectul valorii tehnico-tactice, nu ne-a prilejuit consemnarea vreunui salt spectaculos.** De vreme ce **Petrolul**, după evoluția de la Timișoara, îi face pe mulți să-i regrete poziția din clasament, înseamnă că multe dintre celelalte echipe au rămas datoare. Ca evoluție, **Petrolul s-a alăturat în această etapă de Universitatea Craiova, Dinamo și F. C. Constanța** (care, desigur, nu pot constitui surprize, fiindcă știm ce pot), **dar prea puține divizionare A i-au răsplătit pe spectatori cu un joc pe măsura așteptărilor.** Ar mai trebui evidențiate eforturile lui **S. C. Bacău**, dezavantajată de o greșeală de arbitraj.

În acest context, am urmărit cu interes evoluția tricolorilor, revederea cu ei. Multe fapte pot fi relevate, unele pline de semnificații. **În ansamblu, evoluția lor a fost sub cea obișnuită, ceea ce înseamnă că lunga deplasare de peste ocean — cu toate implicațiile ei — a avut urmări. Ne-a arătat, însă, că cei dirji prin excelență, cu forță în picioare, și nu numai talent, au putut depăși momentul.** Prototipul acesta este **Dinu**, duminică realizatorul uneia dintre cele mai bune partide ale sale, din acest sezon, deși la Sao Paulo și Buenos Aires n-a lipsit nici un minut din teren. În afară de Dinu, doar cîteva nume de „tricolori" am mai găsit scrise cu majuscule în cronicile jocurilor. În rest, oscilații de la bine la satisfăcător sau slab. Cei doi fundași laterali (poate și cei mai tineri) **Anghelini** și **Cristache**, și arădenii **Kun** și **Broșovschi** au fost printre cei mai slabi de pe teren. **Iată, deci, că fotbaliștii care bat la poarta consacrării internaționale sînt încă inapți de eforturi ieșite din nota obișnuitului, adică a solicitărilor din campionat, cu jocuri din duminică în duminică, cu deplasări în care cea mai lungă este distanța Arad — Constanța.**

Din nou despre arbitraje. Facem această revenire nu pentru a căuta cu tot dinadinsul nod în papură, ci pentru că se simte nevoia (încă), a unor precizări și, mai ales, a unei unități de vederi în interpretarea regulamentului. La Pitești, s-a marcat un gol (unicul!) nereglementar, datorită unei erori a tușierului N. Petriceanu. Dar ne întrebăm și care este rolul unui arbitru de centru cînd este vorba de „o clară poziție de ofsaid" (cazul lui R. Stîncan) ! Ne-a mirat de asemenea stilul prea personal în atribuirea cartonașului galben. Un atac de loc periculos al lui Șerbănoiu a fost sancționat de T. Leca, dar arbitrul avea să treacă cu vederea dura intrare a lui Dumitru asupra lui Györfi ! La Timișoara, Crîngașu (Petrolul) a plecat la cabină cu glezna umflată, în timp ce autorul faultului n-a fost sancționat nici cu lovitura liberă ce se impunea. Pe stadionul Steaua, nu numai slaba calitate a jocului a nemulțumit tribunele, ci și deciziile arbitrului, dar aceasta nu scuză actul necugetat al unui iresponsabil, care a aruncat cu o sticlă în teren pentru că Purcaru trăgea de timp. Fapt reprobabil, cu atît mai mult cu cît el s-a petrecut pentru prima oară pe acest stadion. Organizatorii au, totuși, meritul de a fi intervenit prompt, depistîndu-l pe făptaș. A fost singurul caz mai grav, deși la „Trofeul Petschovschi", cele trei note de 8 și trei de 9 au arătat și în această direcție destule minusuri la reluarea campionatului, pe care-l dorim bun, dar cu condiția ca jucătorii, arbitrii și spectatorii să-i asigure cadrul corespunzător.

CAMPIONATUL ECHIPELOR DE TINERET — REZERVE

1. Steaua	24	15	5	4	43—18	35
2. Univ. Craiova	24	16	3	5	36—18	35
3. F. C. Argeș	24	11	6	7	41—30	28
4. Dinamo	24	11	6	7	21—14	28
5. U.T.A.	24	11	5	8	36—24	27
6. Rapid	24	11	5	8	30—22	27
7. F.C. Constanța	24	10	6	8	37—37	26
8. Sport Club Bacău	24	11	3	10	36—37	25
9. „Poli" Timișoara	24	11	2	11	28—35	24
10. Steagul roșu	24	9	4	11	26—31	22
11. C.S.M. Reșița	24	7	8	9	24—37	22
12. „U" Cluj	24	8	5	11	32—29	21
13. Petrolul	24	9	3	12	33—33	21
14. Sp. studențesc	24	9	2	13	24—38	20
15. Politehnica Iași	24	7	5	12	24—31	19
16. C.F.R. Cluj	24	8	3	13	26—42	19
17. A.S.A. Tg. Mureș	24	8	2	14	30—42	18
18. Jiul	24	7	1	16	28—41	15

NU VOR JUCA JOI...

Dintre cei opt jucători care au văzut, în etapa a XXIV-a, cartonașul galben, patru nu vor putea evolua joi, fiind suspendați automat o etapă, deoarece l-au primit pe al treilea. Este vorba de **Iștrătescu** (Petrolul), **Șerbănoiu** (Steagul roșu), **Romilă II** (Politehnica Iași) și **I. Mureșan** (A.S.A.).

LOTO-PRONOSPORT informează :

LA 5 MAI 1974 CONCURS SPECIAL PRONOSPORT

- Cîștiguri suplimentare în valoare de **300.000 lei din fond special.**
- Se atribuie : 2 autoturisme prin tragere la sorți : 1 „Dacia 1100" și 1 „Skoda S 100".
- Cîștiguri obișnuite și suplimentare în bani.
- Concursul Special Pronosport cuprinde în programul său interesante întîlniri din campionatul românesc divizia „A" și din campionatul italian.

Alte amănunte găsiți în prospectele concursului, existente în toate agențiile Loto-Pronosport.

- Plata cîștigurilor prin casieriile Loto-Pronosport pentru concursul Pronoexpres din 24 aprilie 1974 se va face astfel :

— în municipiul București începînd cu data de joi 2 mai 1974 pînă la data de 24 iunie 1974, inclusiv ;

— în țară, începînd aproximativ cu data de 6 mai 1974 pînă la 24 iunie 1974, inclusiv.

Plata cîștigurilor prin mandat poștal se va face începînd aproximativ cu data de 8 mai 1974.

CÎȘTIGURILE TRAGERII PRONOEXPRES DIN 24 APRILIE 1974

EXTRAGEREA I : Categoria 1 : 1 variantă 25% a 42.973 lei și 1 variantă 10% a 17.189 lei ; cat. 2 : 1 variantă 50% a 37.601 lei și 3 variante 10% a 7.520 lei ; cat. 3 : 13,05 a 4.610 lei ; cat. 4 : 56,80 a 1.059 lei ; cat. 5 : 92,85 a 648 lei ; cat. 6 : 3.639,55 a 40 lei.

EXTRAGEREA a II-a : Categoria A : 1 variantă 50% a 100.000 lei și 2 variante 10% a 20.000 lei ; cat. B : 12,65 a 5.216 lei ; cat. C : 62,85 a 1.050 lei ; cat. D : 1.991,70 a 60 lei ; cat. E : 109 a 200 lei ; cat. F : 2.331,05 a 40 lei.

Report categoria A : 97.641 lei.

Cîștigul de categoria A a fost obținut de IONEL MARIN din Brăila.

Rubrică redactată de LOTO-PRONOSPORT

ÎN DIVIZIA C: DUPĂ CE A CONDUS 12 ETAPE CONSECUTIV, UNIREA DEJ A CEDAT ȘEFIA SERIEI A IX-a

SERIA I

Vict. P.T.T.R. Botoșani	— A.S.A. Cîmpulung	0—1 (0—1)
Danubiana Roman	— Metalul Rădăuți	1—2 (1—0)
C.S. Botoșani	— Unirea Iași	3—2 (2—1)
Sp. muncit. Suceava	— Dorna Vatra Dornei	1—1 (1—1)
Constructorul Iași	— Cristalul Dorohoi	5—1 (3—0)
Foresta Fălticeni	— Constructorul Botoșani	2—0 (1—0)
Nicolina Iași	— Avîntul Frasin	2—1 (1—0)

(**Corespondenți:** T. Ungureanu, M. Chiriac, V. Teodor, C. Alexa, Tr. Tudosie, D. Crăciun și V. Diaconescu).

1. A.S.A. Cîmpulung	21	12	5	4	43—15	29
2. Foresta Fălticeni	21	11	6	4	34—16	28
3. C.S. Botoșani	21	11	6	4	35—24	28
4. Unirea Iași	21	10	7	4	25—12	27
5. Danubiana Roman	20	7	7	6	23—18	21
6. Metalul Rădăuți	20	8	5	7	33—32	21
7. Minerul G. Humorului	20	8	4	8	19—25	20
8. Cristalul Dorohoi	21	8	3	10	31—32	19
9. Sp. Muncitoresc Suceava	20	6	6	8	16—18	18
10. Nicolina Iași	20	8	2	10	25—33	18
11. Dorna Vatra Dornei	21	6	5	10	25—33	17
12. Avîntul Frasin	21	5	7	9	24—34	17
13. Constructorul Botoșani	20	7	2	11	26—35	16
14. Constructorul Iași	21	6	3	12	13—26	15
15. Victoria P.T.T.R. Botoșani	20	5	4	11	21—40	14

Etapa viitoare — 5 mai — A.S.A. Cîmpulung — C.S. Botoșani, Dorna Vatra Dornei — Cristalul Dorohoi, Foresta Fălticeni — Danubiana Roman, Constructorul Botoșani — Victoria P.T.T.R. Botoșani, Minerul Gura Humorului — Avîntul Frasin, Nicolina Iași — Unirea Iași, Metalul Rădăuți — Sportul muncitoresc Suceava, Constructorul Iași stă.

SERIA A II-a

Minerul Comănești	— Constructorul Vaslui	5—1 (2—0)
Hușana Huși	— Const. Gh. Gh. Dej	1—0 (0—0)
U.R.A. Tecuci	— Foresta Gugești	4—1 (1—0)
Letea Bacău	— Textila Buhuși	2—1 (0—1)
Rulmentul Bîrlad	— Cimentul Bicaz	2—1 (0—1)
Oituz Tg. Ocna	— Energia Gh. Gh. Dej	2—1 (1—0)
Trotușul Gh. Gh. Dej	— Relonul Săvinești	2—0 (2—0)
Bradul Roznov	— Locomotiva Adjud	4—0 (3—0)

(**Corespondenți:** I. Bîrsan, Gh. Dulhac, C. Filiță, A. Stoianovici, E. Solomon, A. Pavel, Gh. Grunzu și D. Soroceanu)

1. Relonul Săvinești	22	12	7	3	49—16	31
2. Trotușul Gh. Dej	22	9	9	4	26—16	27
3. Letea Bacău	22	9	6	7	32—20	24
4. Energia Gh. Dej	22	9	6	7	20—16	24
5. Rulmentul Bîrlad	22	9	6	7	22—20	24
6. U.R.A. Tecuci	22	10	3	9	30—23	23
7. Constructorul Gh. Dej	22	8	7	7	23—16	23
8. Bradul Roznov	22	10	2	10	27—37	22
9. Hușana Huși	22	9	4	9	25—37	22
10. Oituz Tg. Ocna	22	9	3	10	20—29	21
11. Textila Buhuși	22	7	6	9	25—18	20
12. Cimentul Bicaz	22	6	8	8	28—26	20
13. Minerul Comănești	22	9	2	11	28—37	20
14. Foresta Gugești	22	7	5	10	27—29	19
15. Constructorul Vaslui	22	7	5	10	23—35	19
16. Locomotiva Adjud	22	3	7	12	11—40	13

Etapa viitoare: Relonul Săvinești — Rulmentul Bîrlad, U.R.A. Tecuci — Cimentul Bicaz, Letea Bacău — Bradul Roznov, Minerul Comănești — Oituz Tg. Ocna, Locomotiva Adjud — Constructorul Vaslui, Textila Buhuși — Constructorul Gh. Gheorghiu-Dej, Foresta Gugești — Hușana Huși, Trotușul Gh. Gheorghiu-Dej — Energia Gh. Gheorghiu-Dej.

SERIA A III-a

Chimia Brazi	— Comerțul Brăila	3—0 (1—0)
Portul Brăila	— Petrolul Berca	3—1 (1—0)
Petrolistul Boldești	— Carpați Nehoiu	2—1 (1—0)
Carpați Sinaia	— Poiana Cîmpina	0—0
Chimia Buzău	— Avîntul Mîneciu	1—0 (0—0)
I.R.A. Cîmpina	— Unirea Focșani	3—0 (3—0)
Luceafărul Focșani	— Prahova Ploiești	2—2 (2—1)
Victoria Florești	— Olimpia Rm Sărat	6—1 (4—1)

(**Corespondenți:** Fl. Albu, Gr. Rizu, N. Diucă, V. Feldman, I. Stănescu, E. Stroe, E. Manoliu și N. Coman)

1. Unirea Focșani	22	13	6	3	51—21	32
2. Poiana Cîmpina	22	11	7	4	42—21	29
3. I.R.A. Cîmpina	22	11	5	6	31—14	27
4. Petrolul Berca	22	12	1	9	33—36	25
5. Carpați Sinaia	22	10	3	9	38—26	23
6. Olimpia R. Sărat	22	10	3	9	30—38	23
7. Petrolistul Boldești	22	9	4	9	27—22	22
8. Chimia Brazi	22	8	6	8	23—20	22
9. Chimia Buzău	22	9	4	9	26—28	22
10. Luceafărul Focșani	22	7	8	7	33—36	22
11. Victoria Florești	22	10	1	11	34—30	21
12. Prahova Ploiești	22	9	3	10	28—31	21
13. Avîntul Mîneciu	22	8	4	10	24—35	20
14. Comerțul Brăila	22	6	4	12	18—38	16
15. Petrolul Brăila	22	6	3	13	14—31	15
16. Carpați Nehoiu	22	4	4	14	25—50	12

Etapa viitoare: Victoria Florești — Carpați Sinaia, I.R.A. Cîmpina — Poiana Cîmpina, Petrolul Berca — Chimia Brazi, Unirea Focșani — Luceafărul Focșani, Olimpia Rm. Sărat — Prahova Ploiești, Petrolistul Boldești — Avîntul Mîneciu, Portul Brăila — Comerțul Brăila, Carpați Nehoiu — Chimia Buzău.

SERIA A IV-a

Granitul Babadag	— Știința Constanța	3—1 (1—1)
Rapid Fetești	— Viitorul Brăila	1—0 (1—0)
I.M.U. Medgidia	— Tehnometal Galați	0—0
Dunărea Tulcea	— Electrica Constanța	2—1 (1—0)
Voința Constanța	— Constructorul Tulcea	4—0 (2—0)
Chimia Brăila	— Cimentul Medgidia	2—0 (2—0)
Portul Constanța	— Marina Mangalia	1—1 (1—1)
Ancora Galați	— Arrubium Măcin	5—0 (2—0)

(**Corespondenți:** N. Fucigiu, V. Ionescu, I. Vasile, M. Topolschi, P. Enache, I. Baltag, E. Petre și V. Ștefănescu)

1. Chimia Brăila	22	16	3	3	35—8	35
2. Marina Mangalia	22	13	6	3	32—12	32
3. Electrica Constanța	22	12	7	3	34—17	31
4. Dunărea Tulcea	22	12	6	4	33—15	30
5. Portul Constanța	22	13	3	6	36—21	29
6. Ancora Galați	22	10	7	5	30—16	27
7. Viitorul Brăila	22	11	3	8	35—22	25
8. Cimentul Medgidia	22	11	1	10	32—22	23
9. I.M.U. Medgidia	22	8	4	10	22—20	20
10. Rapid Fetești	22	6	6	10	25—31	18
11. Granitul Babadag	22	8	1	13	24—33	17
12. Tehnometal Galați	22	5	6	11	23—37	16
13. Voința Constanța	32	4	6	12	22—42	14
14. Constructorul Tulcea	22	5	3	14	16—47	13
15. Știința Constanța	22	5	2	15	24—30	12
16. Arrubium Măcin	22	3	4	15	16—66	10

Etapa viitoare: Dunărea Tulcea — Cimentul Medgidia, Tehnometal Galați — Rapid Fetești, Arrubium Măcin — Portul Constanța, Știința Constanța, — Ancora Galați, Electrica Constanța — Constructorul Tulcea, Marina Mangalia — Viitorul Brăila, I.M.U. Medgidia — Granitul Babadag, Chimia Brăila — Voința Constanța.

SERIA A V-a

Dinamo Slobozia	— Flacăra roșie Buc.	2—0 (1—0)
Olimpia Giurgiu	— Sirena București	1—0 (0—0)
Unirea Tricolor Buc.	— Șoimii TAROM Buc.	2—0 (1—0)
Tehnometal București	— Azotul Slobozia	0—2 (0—1)
Sportul ICMA Ciorogîrla	— Argeșul Mihăilești	2—0 (0—0)
I.O.R. București	— Triumf București	2—0 (0—0)
Voința București	— Laromet București	2—1 (0—0)
Electronica București	— T.M. București	1—6 (1—2)

(**Corespondenți:** I. Matei, P. Burcin, N. Tokacek, N. Stoean, P. Anghel, O. Guțu, Gh. Vlad și B. Gheorghe).

1. Voința București	22	15	3	4	47—18	33
2. Triumf București	22	13	6	3	40—17	32
3. T.M. București	22	11	8	3	38—18	30
4. Olimpia Giurgiu	22	11	4	7	34—27	26
5. Unirea Tricolor Buc.	22	8	9	5	32—18	25
6. Azotul Slobozia	22	10	5	7	34—31	25
7. Flacăra roșie București	22	9	7	6	29—26	25
8. Sirena București	22	8	6	8	37—26	22
9. I.O.R. București	22	8	6	8	27—24	22
10. Tehnometal București	22	8	6	8	23—27	22
11. Electronica București	22	7	6	9	23—31	20
12. Laromet București	22	6	6	10	23—30	18
13. Șoimii TAROM București	22	6	5	11	32—34	17
14. Dinamo Slobozia	22	4	5	13	19—45	13
15. Argeșul Mihăilești	22	5	2	15	21—55	12
16. Sportul Ciorogîrla	22	2	6	14	17—49	10

Etapa viitoare: Electronica București — Sportul Ciorogîrla, Argeșul Mihăilești — Unirea Tricolor București, Dinamo Slobozia — Azotul Slobozia, Triumf București — T.M. București, — Flacăra roșie București — Olimpia Giurgiu, Tehnometal București — Laromet București, Șoimii TAROM București — Sirena București, I.O.R. București — Voința București.

SERIA A VI-A

Răsăritul Caracal	— Dacia Pitești	2—0 (0—0)
A.R.O. C.lung Muscel	— Chimia Tr. Măgurele	1—1 (0—1)
Textilistul Pitești	— Cimentul Fieni	3—2 (2—1)
ROVA Roșiorii de Vede	— Petrolul Tîrgoviște	1—0 (1—0)
Chimia Găești	— Automatica Alexandria	2—0 (1—0)
Recolta Stoicănești	— Progresul Corabia	0—0
Petrolul Videle	— Vulturii Cîmpulung	2—1 (1—1)
Cetatea Tr. Măgurele	— Unirea Drăgășani	2—1 (1—1)

(**Corespondenți:** Gh. Donciu, D. Rădulescu, S. Ionescu, T. Negulescu, S. Frățilescu, M. Dogaru, V. Pancu și D. Gruia).

1. ROVA Roșiorii de Vede	22	13	3	6	34—15	29
2. Chimia Tr. Măgurele	22	11	5	6	41—23	27
3. Automatica Alexandria	22	10	7	5	27—21	27
4. Răsăritul Caracal	22	10	5	7	32—19	25
5. Chimia Găești	22	9	6	7	30—29	24
6. Progresul Corabia	22	9	4	9	35—25	22
7. Petrolul Tîrgoviște	22	8	6	8	22—20	22
8. Recolta Stoicănești	22	8	6	8	30—30	22
9. Vulturii Cîmpulung	22	9	4	9	38—29	22
10. Cetatea Tr. Măgurele	22	8	6	8	20—31	22
11. Dacia Pitești	22	8	5	9	34—28	21
12. A.R.O. Cîmpulung	22	7	6	9	25—31	20
13. Textilistul Pitești	22	7	5	10	26—30	19
14. Cimentul Fieni	22	6	6	10	24—39	18
15. Unirea Drăgășani	22	6	5	11	21—41	17
16. Petrolul Videle	22	5	5	12	17—35	15

Etapa viitoare: Unirea Drăgășani — Chimia Găești, Textilistul Pitești — Dacia Pitești, Progresul Corabia — ROVA Roșiorii de Vede, Cimentul Fieni — Recolta Stoicănești, Petrolul Tîrgoviște — Petrolul Videle, Chimia Tr. Măgurele — Cetatea Tr. Măgurele, Automatica Alexandria — Răsăritul Caracal, A.R.O. Cîmpulung Muscel — Vulturii Cîmpulung Muscel.

SERIA A VII-A

Minerul Lupeni	— Metalul Topleț	3—0 (1—0)
F.O.B. Balș	— Steagul roșu Plenița	2—0 (0—0)
Dunărea Calafat	— Știința Petroșani	1—0 (0—0)
Energia Rovinari	— Progresul Strehaia	7—0 (3—0)
Cimentul Tg. Jiu	— A.S. Victoria Craiova	1—0 (0—0)
C.F.R. Craiova	— Metalurgistul Sadu	0—0
Victoria Călan	— MEVA Drobeta Tr. S.	3—0 (1—0)
C.I.L. Drobeta Tr. S.	— Petrolul Țicleni	2—1 (0—1)

(**Corespondenți:** I. Cotescu, L. Măgureanu, A. Trăistaru, N. Ghergus, N. Chivulescu, G. Ștefan, A. Gunther și P. Manafu).

1. Minerul Lupeni	22	12	5	5	36—21	29
2. Victoria Călan	22	12	4	6	35—23	28
3. Dunărea Calafat	22	12	4	6	24—15	28
4. Energia Rovinari	22	10	6	6	32—20	26
5. Cimentul Tg. Jiu	22	9	7	6	27—14	25
6. Steagul roșu Plenița	22	12	1	9	37—27	25
7. Progresul Strehaia	22	9	5	8	30—34	23
8. C.F.R. Craiova	22	9	5	8	28—31	23
9. MEVA Drobeta Tr. Sev.	22	8	6	8	21—23	22
10. F.O.B. Balș	22	9	3	10	31—27	21
11. Știința Petroșani	22	10	0	12	32—27	20
12. C.I.L. Drobeta Tr. Severin	22	8	4	10	23—38	20
13. Metalurgistul Sadu	22	7	5	10	23—26	19
14. A.S. Victoria Craiova	22	7	4	11	29—29	18
15. Metalul Topleț	22	8	2	12	27—43	18
16. Petrolul Țicleni	22	2	3	17	13—50	7

Etapa viitoare: Metalurgistul Sadu — Victoria Călan, A.S. Victoria Craiova — Metalul Topleț, Petrolul Țicleni — C.F.R. Craiova, F.O.B. Balș — C.I.L. Drobeta Tr. Severin, Progresul Strehaia — Dunărea Calafat, MEVA Drobeta Tr. Severin — Cimentul Tg. Jiu, Știința Petroșani — Energia Rovinari, Steagul roșu Plenița — Minerul Lupeni.

SERIA A VIII-A

Electromotor Timișoara	— Furnirul Deta	2—1 (2—0)
Unirea Sînnicolaul Mare	— Constructorul Arad	2—0 (1—0)
A.S. Bocșa	— C.F.R. Simeria	1—0 (1—0)
Unirea Tomnatic	— Dacia Orăștie	3—0 (1—0)
Min. Moldova Nouă	— Progresul Tim.	4—1 (1—1)
Strungul Arad	— C.F.R. Caransebeș	5—1 (2—1)
Gloria Arad	— Minerul Teliuc	1—0 (0—0)
Met. Oțelul Roșu	— Minerul Ghelar	4—1 (2—0)

(**Corespondenți :** St. Marton, T. Vieru, T. Țaranu, P. Iatan, G. Herman, H. Gheorghe și R. Zeno).

1. Minerul Moldova Nouă	22	13	3	6	38—20	29
2. Unirea Sînnicolaul Mare	22	12	3	7	40—26	27
3. Dacia Orăștie	22	12	3	7	32—22	27
4. Unirea Tomnatic	22	11	3	8	26—25	25
5. Metalul Oțelul Roșu	22	10	4	8	48—37	24
6. Constructorul Arad	22	9	5	8	33—35	23
7. A.S. Bocșa	22	8	7	7	21—24	23
8. Minerul Teliuc	22	10	2	10	37—27	22
9. Minerul Ghelar	22	9	4	9	34—29	22
10. C.F.R. Simeria	22	9	4	9	34—32	22
11. Electromotor Timișoara	22	8	4	10	34—29	20
12. Strungul Arad	22	9	2	11	30—38	20
13. Progresul Timișoara	22	8	3	11	33—39	19
14. C.F.R. Caransebeș	22	6	5	11	18—32	17
15. Gloria Arad	22	5	6	11	19—36	16
16. Furnirul Deta	22	6	4	12	16—42	16

Etapa viitoare: Minerul Teliuc — Metalul Oțelul Roșu, Progresul Timișoara — Electromotor Timișoara, Constructorul Arad — Gloria Arad, C.F.R. Caransebeș — Minerul Moldova Nouă, A.S. Bocșa — Strungul Arad, C.F.R. Simeria — Furnirul Deta, Minerul Ghelar — Unirea Tomnatic, Dacia Orăștie — Unirea Sînnicolaul Mare.

SERIA A IX-a

Aurul Brad	— Constr. Alba Iulia	4—0 (1—0)
Metalul Aiud	— C.I.L. Gherla	1—0 (1—0)
Dermata Cluj	— Crișana Sebiș	1—0 (0—0)
Unirea Alba Iulia	— Unirea Dej	1—0 (0—0)
Recolta Salonta	— Minaur Zlatna	2—1 (1—1)
Cimentul Turda	— Tehnofrig Cluj	1—0 (0—0)
Soda Ocna Mureș	— Someșul Beclean	7—0 (3—0)
Arieșul C. Turzii	— Minerul Bihor	2—1 (1—1)

(**Corespondenți:** M. Șusan, I. Somogyi, E. Fehervari, I. Filipescu, Gh. Cotrău, P. Lazăr, A. Verdeș și St. Giurgiu).

1. Metalul Aiud	22	13	5	4	46—13	31
2. Aurul Brad	22	15	1	6	48—32	31
3. Unirea Dej	22	13	4	5	54—19	30
4. Cimentul Turda	22	10	4	8	29—20	24
5. Soda Ocna Mureș	22	9	5	8	37—39	23
6. Recolta Salonta	22	8	6	8	21—20	22
7. Unirea Alba Iulia	22	10	2	10	28—33	22
8. Minerul Bihor	22	9	4	9	24—31	22
9. Dermata Cluj	22	8	5	9	19—19	21
10. Crișana Sebiș	22	8	5	9	25—26	21
11. C.I.L. Gherla	22	9	3	10	35—41	21
12. Constructorul Alba Iulia	22	9	3	10	27—35	21
13. Minaur Zlatna	22	8	2	12	16—25	18
14. Arieșul Cîmpia Turzii	22	7	4	11	16—32	18
15. Tehnofrig Cluj	22	7	3	12	22—30	17
16. Someșul Beclean	22	3	4	15	17—59	10

Etapa viitoare: Unirea Dej — Recolta Salonta, Someșul Beclean — Crișana Sebiș, Metalul Aiud — Minerul Bihor, Aurul Brad — Cimentul Turda, Unirea Alba Iulia — Constructorul Alba Iulia, Soda Ocna Mureș — Arieșul Cîmpia Turzii, Dermata Cluj — Tehnofrig Cluj, Minaur Zlatna — C.I.L. Gherla.

SERIA A X-a

Minerul Baia Borșa	— Minerul Băița	7—0 (3—0)
Rapid Jibou	— C.S. Zalău (s-a întrerupt în min. 55, la 0—1)	
Oașul Negrești	— Someșul Satu Mare	1—0 (1—0)
Voința Carei	— C.I.L. Sighet	6—3 (2—1)
Bihoreana Marghita	— Minerul Suncuiuș	2—0 (2—0)
Topitorul Baia Mare	— Minerul Baia Sprie	1—1 (0—1)
Bradul Vișeu	— Măgura Șimleu	4—0 (2—0)
Victoria Zalău	— Gloria Baia Mare	1—0 (1—0)

(**Corespondenți:** C. Ureș, B. Marcel, Gh. Preda, E. Herman, A. Pașcalău, T. Teodor, A. Ghilezan și M. Bonțoiu).

1. Minerul Baia Sprie	22	12	6	4	37—13	30
3. Bihoreana Marghita	22	11	6	5	40—22	28
3. C.S. Zalău	21	11	6	4	28—12	28
4. Someșul Satu Mare	22	11	4	7	39—21	26
5. C.I.L. Sighet	22	11	3	8	38—28	25
6. Bradul Vișeu	22	11	1	10	30—29	23
7. Minerul Baia Borșa	22	10	2	10	36—23	22
8. Oașul Negrești	22	9	4	9	32—27	22
9. Voința Carei	22	9	4	9	37—34	22
10. Minerul Suncuiuș	22	7	5	10	29—34	19
11. Rapid Jibou	21	7	5	9	28—34	19
12. Minerul Băița	22	7	5	10	22—54	19
13. Topitorul Baia Mare	22	6	6	10	21—31	18
14. Victoria Zalău	22	7	4	11	30—43	18
15. Gloria Baia Mare	22	5	7	10	26—34	17
16. Măgura Șimleu	22	5	4	13	19—48	14

Etapa viitoare: Victoria Zalău — C.S. Zalău, Măgura Șimleul Silvaniei — Oașul Negrești, C.I.L. Sighet — Minerul Suncuiuș, Rapid Jibou — Bradul Vișeu, Someșul Satu Mare — Voința Carei, Minerul Băița — Bihoreana Marghita, Topitorul Baia Mare — Gloria Baia Mare, Minerul Baia Sprie — Minerul Baia Borșa.

SERIA A XI-a

Lacul Ursu Sovata	— Carpați Covasna	4—0 (3—0)
Minerul Bălan	— Chimica Tîrnăveni	0—2 (0—0)
Hebe Sîngeorz Băi	— Viitorul Tg. Mureș	2—0 (1—0)
C.S. Oltul Sf. Gheorghe	— Unirea Sf. Gheorghe	2—1 (1—1)
Forestierul Tg. Secuiesc	— Avîntul Reghin	7—0 (3—0)
Minerul Rodna	— Viitorul Gheorghieni	4—2 (2—0)
Unirea Cristuru Sec.	— Mureșul Toplița	1—0 (0—0)
Foresta Bistrița	— A.S. Miercurea Ciuc	2—1 (1—1)

(**Corespondenți:** A. Fekete, V. Bogdan, O. Nichiti, Gh. Briotă, L. Bucs, Gh. Balint, P. Ion și I. Toma).

1. C.S. Oltul Sf. Gheorghe	22	17	2	3	62—22	36
2. Chimica Tîrnăveni	22	14	6	2	47—19	34
3. Viitorul Gheorghieni	22	10	7	5	43—31	27
4. A.S. Miercurea Ciuc	22	9	6	7	32—22	24
5. Avîntul Reghin	22	10	4	8	33—32	24
6. Unirea Sf. Gheorghe	22	10	3	9	45—24	23
7. Foresta Bistrița	22	9	5	8	32—31	23
8. Forestierul Tg. Secuiesc	22	9	3	10	46—31	21
9. Viitorul Tg. Mureș	22	8	5	9	35—40	21
10. Carpați Covasna	22	6	7	9	23—33	19
11. Minerul Rodna	22	9	1	12	35—54	19
12. Unirea Cristuru Secuiesc	22	7	4	11	28—40	18
13. Mureșul Toplița	22	6	6	10	27—44	18
14. Lacul Ursu Sovata	22	8	1	13	30—45	17
15. Minerul Bălan	22	5	5	12	25—30	15
16. Hebe Sîngeorz Băi	22	6	1	15	16—61	13

Etapa viitoare: Avîntul Reghin — Viitorul Tg. Mureș, Minerul Rodna — A.S. M. Ciuc, Carpați Covasna — Unirea Cristur, Foresta Bistrița — Minerul Bălan, Viitorul Gheorghieni — C.S. Oltul Sf. Gheorghe, Mureșul Toplița — Hebe Sîngeorz Băi, Unirea Sf. Gheorghe — Forestierul Tg. Secuiesc, Chimica Tîrnăveni — Lacul Ursu Sovata.

SERIA A XII-a

Textila Cisnădie	— C.F.R. Sighișoara	2—0 (1—0)
Chimia Or. Victoria	— Carpați Mîrșa	1—0 (0—0)
Lotru Brezoi	— Vitrometan Mediaș	1—2 (0—1)
C.S.U. Brașov	— C.I.L. Blaj	4—0 (0—0)
Precizia Săcele	— Textila Sebeș	6—0 (3—0)
Torpedo Zărnești	— I.C.I.M. Brașov	1—0 (0—0)
Metalul Copșa Mică	— Chimistul Rm. Vîlcea	3—0 (2—0)
Oltul Rm. Vîlcea	— U.P.A. Sibiu	0—0

(**Corespondenți:** T. Andrei, Gh. Matei, R. Zamfir, G. Lorac, V. Secăreanu, C. Chiriac, M. Faliciu și P. Giornoiu).

1. I.C.I.M. Brașov	22	12	3	7	34—17	27
2. Textila Cisnădie	22	12	2	8	34—23	26
3. Chimia Or. Victoria	22	10	6	6	22—18	26
4. Precizia Săcele	22	10	5	7	24—19	25
5. C.S.U. Brașov	22	11	2	9	33—22	24
6. C.F.R. Sighișoara	22	10	3	9	29—24	23
7. Torpedo Zărnești	22	8	6	8	16—12	22
8. C.I.L. Blaj	22	10	2	10	30—30	22
9. Vitrometan Mediaș	22	10	2	10	24—28	22
10. Metalul Copșa Mică	22	9	3	10	21—24	21
11. Chimistul Rm. Vîlcea	22	8	5	9	21—25	21
12. Lotrul Brezoi	22	10	0	12	22—29	20
13. U.P.A. Sibiu	22	6	8	8	21—29	20
14. Textila Sebeș	22	9	2	11	24—33	20
15. Carpați Mîrșa	22	7	4	11	24—35	18
16. Oltul Rm. Vîlcea	22	5	5	12	15—28	15

Etapa viitoare: Oltul Rm. Vîlcea — Chimistul Rm. Vîlcea, C.F.R. Sighișoara — C.I.L. Blaj, Textila Cisnădie — Chimia Or. Victoria, U.P.A. Sibiu — Torpedo Zărnești, C.S.U. Brașov — I.C.I.M. Brașov, Carpați Mîrșa — Precizia Săcele, Vitrometan Mediaș — Textila Sebeș, Metalul Copșa Mică — Lotrul Brezoi.

TENISUL BRĂILEAN ŞI-A ÎMBOGĂŢIT ZESTREA CU NOI TERENURI PE SUPRAFEŢE DE ZGURĂ ŞI CIMENT

Pentru sportul alb brăilean, sfîrşitul săptămînii trecute a fost marcat de un eveniment deosebit. Prin grija asociaţiei sportive de la Întreprinderea de construcţii-montaj, în parcul „Monument" al municipiului a fost inaugurat un complex de tenis. Noua bază sportivă cuprinde 9 terenuri. Dintre acestea, 4 sînt cu suprafaţă de zgură şi 4 cu ciment. Unul dintre terenuri este rezervat pentru „tenis mic".

Cu ocazia dării în folosinţă a terenurilor, la Brăila au fost invitaţi ciţiva dintre tenismanii noştri fruntaşi, care au făcut o frumoasă demonstraţie, foarte mult aplaudată de numeroşii localnici. Printre jucătorii şi jucătoarele prezente la inaugurare au fost **Toma Ovici** — campionul ţării — şi **Ion Santei, Sorin Orăşeanu şi Laurenţiu Ţiţei,** precum şi **Virginia Ruzici** — campioana României împreună cu colega sa de la clubul bucureştean Dinamo, **Mariana Simionescu.**

O contribuţie substanţială la amenajarea celor nouă terenuri au adus-o muncitorii de la Întreprinderea de construcţii-montaj, precum şi tinerii de la alte unităţi din municipiu.

Cu ocazia manifestării prilejuite de inaugurare, la Brăila au fost prezenţi secretarul general al Federaţiei române de tenis, prof. **Al. Lăzărescu,** precum şi antrenorul emerit **Marin Bădin,** vicepreşedinte al F.R.T.

Tr. ENACHE-coresp.

ORADEA: „CUPA ŢĂRII CRIŞURILOR"

Cu citeva zile în urmă s-a încheiat la Oradea prima ediţie a unei atractive competiţii de tenis, „Cupa Ţării Crişurilor". În afara sportivilor localnici, la întreceri au fost invitaţi şi tenismani din Cluj, Arad şi Tg. Mureş.

Rezultate din semifinale: Gh. Komoroczi (Politehnica Cluj) — N. Cociuban (U.T.A.) 7—5, 6—4; Gh. Giurgiu (Politehnica Cluj) — A. Fodor (Mureşul Tg. Mureş) 7—5, 6—3. În finală, după un meci care s-a ridicat la un bun nivel spectacular, Komoroczi l-a întrecut cu 6—1, 6—4 pe Giurgiu.

În întrecerea feminină s-a jucat în cadrul unei grupe de 4, fiecare cu fiecare. Sportiva orădeancă (de la Sănătatea) **Elena Jecu,** foarte bine pregătită, nu a pierdut nici un meci. Rezultatele învingătoarei: 6—2, 6—3 cu Vera Dudaş (Mureşul Tg. Mureş); 6—4, 6—3 cu Lucia Suciu-Tănăsescu (Politehnica Cluj) şi 6—1, 6—1 cu Georgeta Groza (Electrica Timişoara). Pe locurile următoare s-au clasat **Vera Dudaş, Lucia Suciu-Tănăsescu** şi **Georgeta Groza.**

Concursul a fost organizat de Consiliul judeţean al sindicatelor.

Tr. MICLE — coresp.

„Trofeul oraşului Sofia" la baschet

LOCUL 1 — HAVANA, BUCUREŞTI — LOCUL 4

SOFIA, 29 (prin telefon). Ediţia a 14-a a tradiţionalului turneu internaţional de baschet masculin dotat cu **„Trofeul oraşului Sofia"** s-a încheiat cu victoria selecţionatei oraşului Havana, care a învins — în finală — echipa gazdă cu scorul de 90—79. În meciul pentru locurile 3—4, reprezentativa Bucureştiului a avut o comportare mai slabă decît în partidele anterioare şi a fost întrecută cu 94—76 de formaţia Moscovei, alcătuită din jucători de la T.S.K.A. şi Dinamo (mai puţin cei care se pregătesc pentru campionatul mondial). Celelalte rezultate: Viena — Atena 79—75, Praga — Varşovia 83—73, Berlin — Phenian 94—77.

Clasament final: 1. Havana, 2. Sofia, 3. Moscova, 4. **Bucureşti,** 5. Viena, 6. Atena, 7. Praga, 8. Varşovia, 9. Berlin, 10. Phenian.

SPORTUL ÎN LUME

INDOOR-UL MONDIAL ÎNAINTEA FINALELOR

● Ilie Năstase întîlneşte în primul tur pe Tom Okker ● Ultimul calificat pentru Dallas: Jan Kodes ● Începe turneul final de dublu

Tabloul finalei de la Dallas, cea care trebuie să desemneze pe campionul mondial de tenis „indoor", este acum complet. Jan Kodes, cu o semifinală obţinută în ultimul turneu al grupei „verzi", intră în rîndul celor 8 calificaţi. Iar ordinea acestora a mai suferit retuşuri, la căderea cortinei. Cu excepţia primelor două locuri, care rămîn ferm în posesia lui John Newcombe şi Ilie Năstase, cei doi capi de serii.

Conform regulamentului comunicat de organizatori, **Ilie Năstase (nr. 2) trebuie să întîlnească în turul inaugural, la 8 mai, pe vechiul său rival, olandezul Tom Okker (nr. 7).** Un meci de tradiţie, cu nelipsitele emoţii, o adevărată „finală" din start... Celelalte meciuri din primul tur: **John Newcombe (1) — Jan Kodes (8), Stan Smith (5) — Rod Laver (4), Arthur Ashe (3) — Bjorn Borg (6).** Toate, deci, sferturi de finală, ultimul trebuind să desemneze pe al doilea semifinalist din jumătatea de tablou a lui Ilie Năstase. Semifinalele sînt programate pentru ziua de 10 mai. La 11 mai se dispută meciul pentru locul trei. Ca marea finală, meciul pentru titlu, să încheie întreaga suită, la 12 mai.

După cum se ştie, finala Circuitului W.C.T. are un prolog în această săptămînă, la Montreal. Se dispută turneul final al competiţiei de dublu, în care se întîlnesc primele opt perechi, din cele trei grupe. Şi anume: Lutz — Smith, Okker — Riessen, Ashe — Tanner, Hewitt — McMillan, Alexander — Dent, Newcombe — Davidson, Masters — Case, Bengtson — Borg.

CLASAMENTELE FINALE

GRUPA 1
(roşie)

1. **Năstase** 457 p; 2. **Okker** 330 p; 3. Gorman 302 p; 4. Pilici 244 p; 5. Drysdale 242 p; 6. Pattison 194 p; 7. Alexander 182 p; 8. Riessen 164 p; 9. Roche 160 p; 10. McMillan 130 p.

GRUPA 2
(albastră)

1. **Newcombe** 507 p; 2. **Smith** 390 p; 3. Metreveli 307 p; 4. Stockton 232 p; 5. Hrebec 194 p; 6. Borowiak 159 p; 7. Case 145 p; 8. Ramirez 137 p; 9. Fillol 135 p; 10. Richey 115 p.

GRUPA 3
(verde)

1. **Ashe** 415 p; 2. **Laver** 395 p; 3. **Borg** 350 p; 4. **Kodeş** 325 p; 5. Tanner 312 p; 6. Cox 242 p; 7. Dibbs 175 p; 8. Taylor 167 p; 9. Panatta 155 p; 10. Parun 152 p.

● Numele jucătorilor calificaţi pentru Dallas sînt date cu litere mai negre.

REZULTATE DIN ULTIMELE TURNEE

SAINT LOUIS. — Ultimul concurs al grupei a II-a a Circuitului W.C.T., a fost cîştigat de americanul Stan Smith, învingător cu 6—2, 3—6, 6—2 în finala disputată în compania jucătorului sovietic Aleksandr Metreveli.

DENVER. — Turneul pentru grupa a III-a W.C.T. s-a încheiat cu o surpriză, victoria revenind tînărului jucător american Roscoe Tanner, care l-a întrecut în finală cu 6—2, 6—4 pe compatriotul său Arthur Ashe. Reamintim că în semifinale, Roscoe Tanner l-a eliminat pe campionul cehoslovac Jan Kodeş.

PHILADELPHIA. — Tenismana sovietică Olga Morozova a cîştigat turneul internaţional feminin, obţinînd astfel cea mai importantă victorie din cariera sa sportivă. După ce în semifinale a eliminat-o cu 5—7, 6—3, 6—4 pe Rosemary Casals (S.U.A.), în finală, ea a reuşit să o învingă cu 7—6, 6—1 pe campioana americană Billie Jean King, principala favorită a concursului. În partida pentru locul trei, disputată într-un singur set, Rosemary Casals a dispus cu 8—3 de Virginia Wade (Anglia). Proba de dublu a revenit cuplului american Billie Jean King — Rosemary Casals, învingător cu 6—3, 7—6 în finala susţinută cu perechea australiană Lesley Hunt — Kerry Harris.

ANDREI MARINESCU CONDUCE ÎN CONCURSUL DE TALERE DE LA MOSCOVA

MOSCOVA, 29 (Agerpres). — Pe poligonul „Lokomotiv" din Moscova a început un mare concurs internaţional de tir cu armă de vînătoare. Participă sportivi fruntaşi din **România, R. D. Germană, Spania, Franţa, Suedia, Polonia şi U.R.S.S.** În proba de talere aruncate din şanţ, după prima manşă, conduc **Andrei Marinescu (România)** şi Aleksei Klekov (U.R.S.S) cu cîte 97 p. La talere aruncate din turn, în frunte se află ţintaşii sovietici Aleksandr Solokov şi Iuri Timofeev cu cîte 98 p.

GH. GURIEV — REALES VICEPREŞEDINTE AL A.E.B.A.

În cadrul lucrărilor celui de al doilea congres al A.E.B.A. care a avut loc în aceste zile la Edinburgh (Scoţia), preşedintele F. R. Box, Gheorghe Guriev a fost reales vicepreşedinte al forului continental de box.

ÎNTÎLNIREA FEMININĂ DE ŞAH ROMÂNIA — UNGARIA

BUDAPESTA, 29 (Agerpres). — În meciul de şah de la Budapesta unde se întîlnesc selecţionatele feminine ale României şi Ungariei, după 4 runde scorul este egal: 12 — 12. În întîlnirea formaţiilor feminine de tineret echipa României conduce cu $4^1/_2$—$3^1/_2$.

HALTEROFILUL VASILI ALEKSEEV A REALIZAT UN NOU RECORD MONDIAL

TBILISI, 29 (Agerpres). — În ultima zi a campionatelor de haltere ale U.R.S.S. desfăşurate la Tbilisi, Vasili Alekseev (categoria supergrea) a stabilit un nou record mondial la totalul celor două stiluri, cu performanţa de 420 kg (180 plus 240 kg). De asemenea, într-o încercare suplimentară, cunoscutul halterofil sovietic şi-a corectat recordul mondial la stilul aruncat cu rezultatul de 241 kg.

La categoria grea, titlul de campion unional a fost cucerit de Serghei Poltoratki — 365 kg.

DUPĂ RECENTELE TURNEE INTERNAŢIONALE
COMPORTAREA SCRIMERILOR ROMÂNI ÎN APRECIEREA ANTRENORILOR

Pe scurt despre prezenţele scrimerilor noştri, în diverse concursuri internaţionale... din săptămîna care s-a încheiat...

● La **BUDAPESTA,** locul 4, ca şi anul trecut, la sabie, în „C.C.E." Antrenorul **D. Mustaţă** apreciază că **„se putea realiza mai mult, dacă în partida-cheie, cu Dozsa Budapesta, pentru intrarea în turneul primelor trei formaţii de pe continent** (alături de T.S.K.A. Moscova, cîştigătoarea competiţiei şi Vasas Budapesta), **sabrerii noştri, şi mai ales Nilca, s-ar fi mobilizat mai mult. Oricum lipsa unui spirt combativ, susţinut, în acest meci cu Dozsa a privat echipa Steaua de un loc pe podium..."**

● La **GÖPPINGEN,** locurile 3 şi 4 prin **Stahl** şi respectiv **Gyulai** sînt considerate de antrenorul **Gh. Matei „remarcabile într-o finală cîştigată de experimentata Rejtö,** după **Hohne, cea mai în formă dintre floretistele din R.F.G. şi înaintea lui Palm, revelaţia ultimelor ediţii ale C.M. Pascu, marcată de eforturile din concursul precedent, de la Minsk** (pe care l-a cîştigat) **n-a mai putut veni în prim plan".**

● La **MÜNCHEN,** locul 5 în întîlnirea primelor 6 echipe de floretă din lume, „dar — a ţinut să sublinieze antrenorul **V. Chelaru — n-a lipsit mult să încheiem turneul pe locul 3... Victoriile la echipele Italiei şi Franţei spun foarte mult, la fel ca şi egalurile cu Ungaria şi R.F.G. II, (pierdute la tuşe), pentru o echipă în plin proces de reaşezare. Menţiuni pentru Ţiu cu 16 victorii în 6 meciuri şi Kuki (13 din 6)".** Pentru rest, însă, semne de întrebare: **Petruş şi Niculescu** au obţinut în 5 meciuri doar 6 victorii... **Cam puţin** — subliniem noi — **pentru doi titulari ai naţionalei. Nu cumva există alţii mai buni sau de perspectivă? Este ceea ce îşi propune să investigheze antrenorul Chelaru.**

● La **BUCUREŞTI,** în „triunghiularul" juniorilor (Bucureşti — Moscova — Budapesta), **„citeva semne bune** — afirmă antrenorul coordonator, **T. Mureşanu — aceasta vrînd să însemne elemente care reţin atenţia, la floretă fete mai ales..."**

În piscina din localitatea engleză Coventry, cu prilejul unui mare concurs internaţional de înot, sportivul sovietic Vadimir Bure *a fost declarat „campion absolut" al competiţiei, datorită victoriei sale din proba de 100 m liber (52,79 sec). Iată-l, în imagine, pe înotătorul sovietic cu trofeul cucerit*

Telefoto: A. P. AGERPRES

AZI, LA RUGBY, SPORTUL STUDENŢESC — GASPARELLO MOBILI CASALE

Azi, pe terenul de la complexul universitar Tei din Capitală, divizionara A de rugby Sportul studenţesc întîlneşte, începînd de la ora 16,30, cunoscuta echipă italiană Gasparello Mobili Casale.

DISPENSĂ PENTRU APARTHEID?

A produs stupefacţie în lumea sportului recenta hotărîre a Comitetului director al Federaţiei internaţionale de gimnastică de a schimba locul de desfăşurare a campionatelor mondiale de gimnastică din 1974. Organizarea acestei competiţii fusese atribuită federaţiei bulgare, care a făcut intense pregătiri în oraşul Varna, desemnat a găzdui campionatele mondiale în perioada 20—26 octombrie. Acum se vorbeşte de München, ca viitoare gazdă a întrecerilor celor mai buni gimnaşti ai lumii...

Ce a determinat această situaţie? Luînd ca pretext faptul că federaţia bulgară nu poate asigura vizele de intrare reprezentanţilor Republicii Sud-Africane, Comitetul director al F.I.G., după o neobişnuită consultare prin corespondenţă a federaţiilor naţionale, ajunge la decizia de a anula o hotărîre anterioară a Adunării generale a federaţiei internaţionale. Există însă în acest prim fapt o derogare supărătoare de la prevederile regulamentelor şi statutelor în vigoare. Deci, Adunarea generală a F.I.G. atribuie Bulgariei organizarea campionatelor mondiale, iar ulterior Comitetul director al F.I.G. răstoarnă această decizie!

În orice caz, statutar ar fi fost — ceea ce de altfel au şi pretins mai multe federaţii naţionale — ca în cazul unui litigiu intervenit să fie de îndată convocată o adunare generală extraordinară, singura capabilă şi îndreptăţită să reanalizeze situaţia şi să ia măsura pentru care — de asemenea singură — are competenţa.

Dincolo de aspectul legal al problemei, mai există însă ceva. Nodul chestiunii l-a constituit prezenţa sau absenţa din cîmpul gimnasticii mondiale a Republicii Sud-Africane. Nu e nici un secret pentru nimeni că în această ţară discriminarea rasială este politica oficială a statului. Majoritatea covîrşitoare a populaţiei este supusă unor inadmisibile vexaţiuni, fiind privată de drepturi umane elementare. Se ştie că în R.S.A. — în ciuda citorva recente tentative de paravan — sportivii de culoare nu sînt admişi în competiţii alături de albi. Tocmai din această pricină, federaţii sportive din Africa de Sud sînt excluse sau suspendate din mai multe federaţii internaţionale, iar în ultimii 10 ani nu au fost primite la campionatele mondiale. Din aceeaşi pricină, comitetul olimpic sud-african nu mai este recunoscut de către C.I.O., iar sportivii din această ţară nu mai sînt admişi la Jocurile Olimpice. Din aceeaşi pricină, Adunarea generală a O.N.U. a votat, în 1968 şi 1971, două rezoluţii cu privire la apartheidul în sport, cerînd statelor şi organizaţiilor sportive internaţionale să apere principiul olimpic al nediscriminării rasiale şi să refuze acordarea de sprijin oficial.

Iată suficiente motive pentru ca hotărîrea Comitetului director al F.I.G. să ni se pară cel puţin bizară. Oare apartheidul primeşte dispensă doar în lumea gimnasticii?

Victor BANCIULESCU

COMENTARIUL SĂPTĂMÎNII

Fotbal meridiane

C.M. ÎN ACTUALITATE

Noi teste ale finaliştilor: Brazilia — Grecia 0—0; Uruguayul — bilanţ nesatisfăcător; Schön face o nouă verificare; Lubanski va fi supus unei noi operaţii

Mai sînt 6 săptămîni pînă la „Weltmeisterschaft". Mai exact, la 13 iunie pe „Waldstadion" din Frankfurt pe Main, cu meciul Brazilia — Iugoslavia se va inaugura cea de a X-a ediţie jubiliară a campionatului mondial.

Pregătirile participantelor la turneul final sînt în plină desfăşurare.

În programul din această săptămînă figurează noi jocuri. Brazilia, care deţine recordul jocurilor amicale de pînă acum, continuă seria meciurilor de verificare, cu Austria şi apoi cu Peru. Dar, înaintea acestor partide — printre ultimele din seria de pregătire pe teren propriu — duminică, brazilienii au întîlnit pentru prima oară selecţionata Greciei, care a reuşit, pe stadionul „Maracana" din Rio de Janeiro, un surprinzător rezultat de egalitate: 0—0. După cum transmit corespondenţii agenţiilor de presă, brazilienii ar fi meritat victoria, ţinînd seama de perioadele lungi de dominare şi de superioritatea lor tehnică. Dar tentativelor de a înscrie ale gazdelor li s-au opus în primul rînd o apărare fermă şi bine grupată şi în al doilea rînd portarul Ikonomopoulos care în repriza secundă a apărat citeva goluri gata făcute.

Arbitrul francez Robert Wurtz a condus formaţiile: BRAZILIA: **Leao — Nelinho, Pereira, Piazza, Marinho, Clodoaldo, P. Cesar, Rivelino, Jairzinho, Cesar, Edu;** GRECIA: **Ikonomopoulos — Palas, Synatopoulos, Kambas, Iosefides, Safaris, Elefterakis, Delikaris, Terzanidis, Domazos, Antoniadis.**

★

După un lung turneu efectuat în America Centrală, Asia şi Australia, echipa Uruguayului s-a întors acasă cu un bilanţ nu tocmai satisfăcător, care produce multe griji forurilor conducătoare din fotbalul uruguayan. Presa din Montevideo califică turneul drept nesatisfăcător, după înfrîngerile din partea Indoneziei şi Australiei şi unele jocuri egale (Haiti, Australia).

Federaţia uruguayană nu a reuşit încă să recupereze, aşa cum proiectase, pe jucătorii care activează în echipe de peste hotare, cum sînt portarul **Mazurkiewicz,** fundaşul **Ancheta,** înaintaşii **Forlan** şi **Rocha** (transferaţi la cluburi braziliene), fundaşul central **Pavoni** (Independiente Buenos Aires), înaintaşul **Esparrago** (Sevilla). Antrenorul Roberto Porta speră totuşi că jucătorii „exilaţi" vor reveni cît de curînd acasă, pentru a începe pregătirile cu întregul lot.

★

Reprezentativa vest-germană joacă miercuri la Hamburg, cu selecţionata Suediei. Este interesant de văzut dacă băieţii lui Schön vor arăta din nou aceeaşi formă ca şi în meciul cu Ungaria. Unii specialişti afirmă că forma jucătorilor vest-germani este de pe acum excelentă, dar rămîne de văzut dacă ea se va putea menţine şi la turneul final.

★

În fine, o ştire privind pregătirile polonezilor. **Vlodzimierz Lubanski,** unul dintre cei mai buni fotbalişti polonezi, nu va putea participa la turneul final al campionatului mondial! Accidentat în timpul meciului Polonia — Anglia, disputat anul trecut în luna iunie, Lubanski a fost supus unor dificile operaţii. După un tratament medical de peste 6 luni, el a reluat antrenamentele, a jucat şi cîteva meciuri în campionat, dar s-a accidentat din nou şi va fi nevoie de o nouă intervenţie chirurgicală pe care o va face la Viena sau Bratislava. În vîrstă de 27 de ani, Lubanski a jucat de 67 de ori în echipa naţională şi a înscris 47 de goluri.

Se va repeta o asemenea fază în meciul de miercuri dintre echipele R. F. Germania şi Suediei? Este foarte posibil. În imagine, impetuosul atacant suedez Sandberg, *care activează în campionatul vest-german, asaltează poarta apărată de* Maier *(F. C. Bayern München).*

Telefoto: A. P. — AGERPRES

CAMPIONATE...

IUGOSLAVIA (etapa a 30-a): Radnicki Niş — Sarajevo 0—0; Bor — Proletar Zrenianin 4—2; Dynamo Zagreb — Velez Mostar 1—0; Vojvodina Novi Sad — Partizan Belgrad 0—2; O.F.K. Belgrad — Sloboda Tuzla 1—0; Zelezniciar Sarajevo — Vardar Skoplie 2—1; Hajduk Split — Olimpia Ljubliana 1—0; Steaua Roşie Belgrad — Celik Zenica 2—1; Borac Banja Luka — Zagreb 1—1.

Clasament: 1. **Hajduk Split** — 38 p.; 2. **Steaua Roşie Belgrad** — 37 p.; 3. **Velez Mostar — 37 p.**

UNGARIA (etapa a 25-a): Vasas — Honved 3—1; Csepel — M.T.K. 3—2; Egyetertes — Videoton 2—0; Dorog — Szeged 3—0; Salgotarján — Ferencváros 1—2; Raba Eto — Ujpesti Dozsa 1—1; Szombathely — Zalaegerszeg 2—0; Tatabanya — Pecs 2—1.

Clasament: 1. **Ujpesti Dozsa** — 35 p.; 2. **Ferencváros** — 32 p.; 3. **Tatabanya** — 32 p.

BELGIA (etapa a 29-a): S. K. Lierse — Berchem 2—2; F. C. Diest — Antwerp 2—3; F. C. Bruges — Bevern 1—0; Anderlecht — Mechelen 2—2; Waregem — Standard Liège 0—2; F.C. Liège — Racing White Molenbeek 0—3; Trond — Cercle Bruges 1—0; Beerschot — Beringen 0—3.

Clasament: 1. **Anderlecht** — 39 p.; 2. **Antwerp** — 38 p.; 3. **Racing White Molenbeek** — 38 p.

BULGARIA (etapa a 28-a): Akademik Sofia — Iantra Gabrovo 2—1; Beroe Stara Zagora — Levski Spartak Sofia 1—0; T.S.K.A. Septemvrisko Zname Sofia — Spartak Varna 4—3; Minior Pernik — Lokomotiv Plovdiv 1—0; Trakia Plovdiv — Slavia Sofia 2—2; Cerno More Varna — Etar Tirnovo 1—0; Lokomotiv Sofia — Pirin Blagoevgrad 2—1; Botev Vrata — Spartak Pleven 0—0.

Clasament: 1. **Levski Spartak Sofia** — 45 p.; 2. **T.S.K.A.** — 42 p.; 3. **Lokomotiv Plovdiv** — 32 p.

ELVEŢIA (etapa a 20-a): Chaux de Fonds — Lugano 0—0; Chiasso — Winterthur 1—2; Lausanne — Chenois 1—1; St. Gall — Neuchatel 1—1; Servette Geneva — Sion 1—0; Young Boys Berna — Grasshoppers Zürich 3—0; F. C. Zürich — F. C. Basel 5—1.

Clasament: 1. **F. C. Zürich** — 33 p.; 2. **Neuchatel** — 25 p.; 3. **Servette Geneva 25 p.**

SPANIA (etapa a 32-a): Atletico Madrid — C. F. Barcelona 2—0; Valencia — Saragossa 0—0; Las Palmas — Atletico Bilbao 1—0; Elche — Murcia 1—0; Santander — Granada 2—0; Celta Vigo — Castellon 0—1; Elche — Murcia 1—0; Santander — Granada 2—0; Celta Vigo — Castellon 0—1; Espanol Barcelona — Real Madrid 1—0; Real Sociedad — Gijon 2—1; Ovideo — Malaga 1—1.

Clasament: 1. **C. F. Barcelona** — 48 p.; 2. **Atletico Madrid** — 38 p.; 3. **Saragossa — 37 p.**

SCOŢIA: Pentru a 9-a oară consecutiv campionatul a fost cîştigat de formaţia Celtic Glasgow, care în ultima etapă a terminat la egalitate: 1—1 cu Falkirk. Pe locurile următoare s-au clasat formaţiile Rangers Glasgow şi Hibernian.

OLANDA (etapa a 32-a): Pierzînd cu 1—2 meciul susţinut cu Telstar, echipa Ajax Amsterdam a pierdut orice şansă de a mai ajunge pe Feyenoord şi F. C. Twente, care s-au desprins în fruntea clasamentului şi vor lupta împreună pentru titlu. Alte rezultate: Deventer — Grafschaap 1—1; Sparta Rotterdam — Maastricht 1—1; Eindhoven — F. C. den Haag 3—0; Groningen — Haarlem 2—1; Feyenoord — Nijmegen 2—0; F. C. Twente — Breda 5—2.

Clasament: 1. **Feyenoord Rotterdam — 54 p.** (golaveraj 93—25); 2. **F. C. Twente — 54 p.** (61—19); 3. **Ajax Amsterdam** 48 p.

CAMPIONATE...

CAMPIONATE...

ŞTIRI ● REZULTATE ● ŞTIRI ● REZULTATE

● După scorul egal (3—3) realizat de echipa Franţei în meciul cu Cehoslovacia, disputat la Praga, se comentează: **„Echipa Franţei nu a mai practicat un fotbal atît de bun,** menţionează corespondentul Agenţiei France Presse. **Apărarea, în frunte cu Trésor, a stăvilit atacurile înaintaşilor cehi. La mijlocul terenului, altădată punctul slab al formaţiei, Gouilou şi Michel au reuşit lucruri excelente, făcînd să circule balonul pentru a lansa spre poarta adversă trioul de atacanţi Bereta, Lacombe, Chiesa, care au surprins de multe ori, prin incisivitate şi viteză, apărarea gazdelor."**

● În localitatea franceză Sarrebourg s-a disputat întîlnirea amicală dintre selecţionatele de tineret ale Franţei şi Cehoslovaciei. Partida s-a încheiat la egalitate: 1—1 (0—1).

● Echipa Rot Weiss Erfurt (R. D. Germană), aflată în turneu în Ungaria, a jucat cu formaţia Videoton. Partida s-a încheiat la egalitate: 0—0.

AZI, LA WARENDORF:

START ÎN „CUPA EUROPEI" LA PENTATLON MODERN

WARENDORF, 29 (prin telefon). În analele pentatlonului modern se înscrie astăzi o dată importantă: în localitatea Warendorf, din R.F Germania, se dă startul în prima ediţie a unei noi competiţii de anvergură — „Cupa Europei". Potrivit regulamentului, această întrecere urmează a se desfăşura în fiecare an, cu participarea echipelor campioane ale continentului nostru.

Prima ediţie a „Cupei Europei" la pentatlon modern reuneşte 15 selecţionate din 14 ţări ale Europei, (ţara gazdă a înscris două selecţionate), între care **Uniunea Sovietică, Ungaria, Finlanda, Franţa, Anglia, Italia, Suedia, Elveţia.** România este reprezentată de echipa noastră campioană, Olimpia, care a deplasat următorul lot: **Dumitru Spîrlea, Constantin Călina, Alexandru Naghi şi Albert Covaci.** Protocolul de concurs prevede participarea a cîte patru concurenţi în fiecare echipă, toţi patru punctînd în clasament. De remarcat, clasamentul se alcătuieşte numai pe echipe, nealcătuindu-se o ierarhie individuală.

Programul de desfăşurare a primei ediţii a „Cupei Europei" la pentatlon modern este cel clasic, adică: în prima zi (azi) proba de călărie, apoi cea de scrimă, urmată de desfăşurarea probelor de tir şi înot în aceeaşi zi (joi), iar în încheiere — proba de cros.

PROIECTUL NOII REGULI 26 DIN CARTA OLIMPICĂ PREZENTAT DE LORDUL KILLANIN, PREŞEDINTELE C.I.O.

LAUSANNE, 29 (Agerpres). — Comisia executivă a Comitetului Internaţional Olimpic a redactat noul proiect de text al regulii 26 din Carta Olimpică, privind participarea sportivilor la Jocurile Olimpice de vară şi de iarnă. Textul integral, prezentat presei şi comentat, luni, la Strand Palace Hotel din Londra, de către lordul Killanin, preşedintele C.I.O., va fi transmis tuturor membrilor C.I.O. înainte de 21 mai. Aceştia vor trebui să-şi facă cunoscute observaţiile pe marginea textului.

Textul final va fi redactat în luna iunie la Lausanne şi va fi supus spre aprobare sesiunii C.I.O., programată în luna octombrie, la Viena.

Iată proiectul noului text al regulii 26:

„Pentru a putea participa la Jocurile Olimpice, un concurent trebuie:

1. să nu fi primit nici o remuneraţie bănească sau să nu fi obţinut avantaje materiale datorită sportului pe care-l practică şi să respecte directivele ce completează prezenta regulă, precum şi regulile C.I.O. privind principiile fundamentale: naţionalitatea, dopingul, cazurile particulare etc.;

2. să respecte regulile federaţiei internaţionale din care face parte, aşa cum sînt aprobate de C.I.O., chiar dacă ele sînt mai stricte decît cele ale Comitetului Internaţional Olimpic".

★

Din textul directivelor care completează noua regulă 26 — şi care sînt destul de largi — nu reies prea multe modificări de optică, cu excepţia dispariţiei prevederii exprese referitoare la timpul rezervat pregătirilor pentru participarea la Jocurile Olimpice (prevedere care înainte era prohibitivă, înglobînd toţi sportivii, indiferent de disciplina sportivă).

TELEX ● TELEX ● TELEX ● TELEX ● TELEX ● TELEX

În concursul de sărituri în apă, desfăşurat la Fort Lauderdale (Florida), înotătoarea suedeză Ulrika Knape a obţinut două victorii. Ea a cîştigat proba de trambulină cu 453,96 p şi s-a clasat pe primul loc la sărituri din turn cu un total de 379,26 p. În proba masculină de sărituri din turn, sportivul sovietic Nikolai Mikaelin — 527,10 p, a reuşit să-l întreacă pe multiplul campion olimpic Klaus Dibiasi (Italia), clasat pe locul doi, cu 517,77 puncte. La trambulină, pe primul loc s-a situat americanul Phil Boggs — 589,14 p.

■

Localitatea franceză Dragnignan a găzduit întîlnirea internaţională de gimnastică dintre selecţionatele masculine ale Franţei şi R.F. Germania. Sportivii vest-germani au obţinut victoria cu 535,95—534,60 p.

■

Peste 120 000 de spectatori au urmărit pe circuitul de la Charade, întrecerile „Marelui premiu al Franţei" la motociclism. La clasa 350 cmc victoria a revenit italianului Giacomo Agostini („Yamaha"), care a realizat o medie orară de 132,821 km. Clasa 500 cmc s-a încheiat cu succesul sportivului englez Phil Read („M.V. Agusta"), cu o medie orară de 133,479 km.

■

În runda a 11-a a turneului internaţional de şah de la Las Palmas (Insulele Canare), marele maestru iugoslav Liubomir Liubojevici l-a învins pe Augusto Menvielle. Browne a cîştigat la Medina, Beliavski la Olafsson, şi Ribly la Pomar. Celelalte partide s-au întrerupt. În clasament conduce Liubojevici (Iugoslavia) cu $8^1/_2$ p, urmat de Beliavski (U.R.S.S.) — 8 p, Olafsson (Islanda) — $7^1/_2$ p etc.

■

În ultima zi a concursului internaţional de atletism, desfăşurat în aer liber la Des Moines (Iowa), sprinterul american Ivory Crocket a clasat pe primul loc în proba de 100 yarzi plat, cu timpul de 9,3. În cursa de şase mile, primul a trecut linia de sosire kenyanul Philip Ndoo — 28:09,8, secundat de Dan Shaughnessy (S.U.A.) — 28:11,8. S-a disputat şi o cursă de maraton, în care victoria a revenit lui John Lesch, cronometrat pe clasica distanţă de 42,195 km, cu timpul de 2h 26:03.

■

La Casablanca s-a desfăşurat meciul dintre selecţionatele Marocului şi Poloniei, contînd pentru Campionatul european — F.I.R.A. Rugbyştii polonezi au terminat învingători cu scorul de 8—0 (4—0), prin punctele realizate de Zieleski şi Bawolec. În urma acestei înfrîngeri, echipa Marocului a retrogradat în grupa B a competiţiei.

■

După disputarea a cinci etape, în Turul ciclist al Spaniei continuă să conducă rutierul spaniol Domingo Perurena, urmat de belgianul Eric Leman la 26 sec. şi francezul Bernard Thevenet la 27 sec. Spaniolul Luis Ocana se află pe locul 4, la 35 sec. de lider.

Cel de-al 20-lea „Mare premiu al Spaniei" la automobilism, a patra probă din cadrul campionatului mondial rezervat piloţilor de formula I, s-a desfăşurat pe circuitul de la Jarama (în apropiere de Madrid) şi a fost cîştigat de austriacul Nicky Lauda („Ferrari"), care a parcurs 268,950 km în 2h 00:29,57, cu o medie orară de 142,397 km. L-au urmat elveţianul Clay Regazzoni („Ferrari") — 2h 01:05,17 şi brazilianul Emerson Fittipaldi („McLaren") — la un tur. În clasamentul campionatului mondial conduce Clay Regazzoni cu 16 p, urmat de Nicky Lauda — 15 p, Emerson Fittipaldi — 13 p etc.

Cu prilejul concursului internaţional, desfăşurat la El Paso (Texas), atletul american Steve Smith a cîştigat proba de săritură cu prăjina cu performanţa de 5,49 m. Cu acelaşi rezultat (realizat însă din ultima încercare), Bob Seagren a ocupat locul doi Alte rezultate: 100 yarzi plat: John Carlos — 9,3; 440 yarzi plat: Warren Edmonson — 45,5; două mile: Tony Benson (Australia) — 9:01,8; o milă: Ben Jipcho (Kenya) — 4:02,8; săritura în lungime: Henry Hines — 7,80 m; aruncarea greutăţii: Fred Debernardi — 21,41 m; 100 yarzi femei: Wyomia Tyus — 10,3.

Redacţia şi administraţia: Bucureşti, str. Vasile Conta nr. 16; telefoane: centrala 11.10.05; secţia corespondenţi 11.51.09; interurban 72 şi 286; telex: 11180 sport; Tiparul: I. P. „Informaţia", Bucureşti, 40.368